Biblioteca ...
Tîrgu-Mureș

PROLETARI DIN TOATE ȚĂRILE, UNIȚI-VĂ!

Sportul

ZIAR AL CONSILIULUI NAȚIONAL PENTRU EDUCAȚIE FIZICĂ ȘI SPORT

ANUL XXVIII — Nr. 7223 | 4 PAGINI 30 BANI | Miercuri 1 noiembrie 1972

IMPORTANTE SUCCESE ÎN PRODUCȚIE, NUMEROASE ACȚIUNI DE MUNCĂ PATRIOTICĂ, AMPLE ACTIVITĂȚI CULTURAL-SPORTIVE ÎN CINSTEA ANIVERSĂRII REPUBLICII

O atmosferă de puternic entuziasm și de efervescență creatoare caracterizează fiecare din zilele care ne apropie de marea sărbătoare a acestui an, aniversarea unui pătrar de veac de la proclamarea Republicii.

Avînd drept călăuză sigură amplul program de edificare a societății socialiste multilateral dezvoltate, adoptat la Congresul al X-lea și la Conferința Națională a partidului, transpunîndu-l cu o neabătută consecvență în viață, oamenii muncii din patria noastră obțin succese remarcabile în producție, raportează importante depășiri ale cifrelor de plan, realizează însemnate economii, netezind astfel drumul pentru înfăptuirea înaltului angajament patriotic luat în fața partidului: CINCINALUL — ÎN PATRU ANI ȘI JUMĂTATE!

La redacție ne sosesc cotidian vești îmbucurătoare, tonice, despre efortul conjugat al întregii națiuni, pus în slujba nobilelor țeluri de progres și prosperitate.

28 000 000 LEI SUPLIMENTAR LA U.M.G.B.

Harnicul colectiv al Uzinei de mașini grele București (U.M.G.B.) a reușit, în primele 10 luni ale acestui an, o producție suplimentară în valoare de 28 milioane lei la planul producției marfă. S-au dat în plus 2500 tone de oțel în lingouri, destinate laminoarelor din țară, și 400 tone piese forjate, iar prin acțiunea de autoutilare au fost economisite aproape 8 milioane lei.

Succesele uzinei au fost o urmare directă a memorabilei vizite de lucru pe care tovarășul NICOLAE CEAUȘESCU a făcut-o la U.M.G.B. Indicațiile prețioase pe care le-a dat secretarul general al partidului au constituit pentru muncitorii, inginerii și tehnicienii de aici un puternic imbold și un neprețuit sprijin.

SPORTIVII BRĂILENI STRÎNG „AURUL BĂRĂGANULUI"

Alături de mii de muncitori și funcționari din întreprinderile și instituțiile brăilene, profesorii de educație fizică și sportivii cluburilor și asociațiilor orașului participă efectiv, zi de zi, la strînsul recoltei de porumb. Astfel, profesorii Școlii sportive, G. Butuc, C. Pîrvu, V. Popescu, C. Drăgan și alții, în frunte cu directorul Popi Fota, au muncit cu mult spor, alături de membrii cooperatori, la strînsul recoltei de porumb de pe lanurile C.A.P. Cazasu ca și din comunele Viziru, Tufești e.c.

În alte cooperative, sportivii de la Centrul școlar Progresul, Școala sanitară, Liceul chimic, Școala profesională de construcții, au fost alături de țăranii cooperatori, aducîndu-și o contribuție însemnată la strînsul recoltei. Mii de hectare sînt culese zilnic și de muncitori ai Șantierului naval, ai Direcției navigației fluviale ca și de către salariații Consiliului popular județean. Cu toții, de la mic la mare, și-au mobilizat forțele pentru urgentarea și încheierea cît mai grabnică a campaniei de recoltat porumbul, „aurul Bărăganului".

SIDERURGIȘTII ÎȘI ȚIN CUVÎNTUL DAT

La Combinatul siderurgic din Hunedoara, întrecerea socialistă în cinstea zilei de 30 Decembrie se desfășoară la cea mai înaltă temperatură, concurează — simbolic — încandescența marilor cuptoare.

În primele 10 luni ale anului, valoarea producției globale obținute peste plan a fost de 73 milioane lei. Siderurgiștii hunedoreni au realizat suplimentar aproape 24 000 tone cocs metalurgic, 18 000 tone fontă, 23 000 tone oțel, 30 000 tone laminate. În acest an au fost înaintate Combinatului tehnic 117 propuneri de inovații, dintre care 82 au și fost aplicate în producție, conducînd la economii de peste 10 milioane lei.

Printre cei mai vrednici muncitori se numără și numeroși sportivi cum ar fi: fotbaliștii Vasile Ghebrea, Valer Mercureanu, Moise Iustin, Barbu Nistor, voleibaliștii Constantin Ioniță, Dumitru Botău, Ioan Covaci și alții.

UN AMPLU PLAN DE ACȚIUNI CULTURAL - SPORTIVE

În întîmpinarea aniversării Republicii, C.J.E.F.S. — Dolj a adoptat un amplu plan de manifestări cultural-sportive. Astfel, se vor organiza mai multe conferințe politice, urmate de demonstrații ale sportivilor fruntași din județ, la Craiova, Băilești și Calafat. Se preconizează deschiderea unor expoziții de fotografii și trofee „Sportul doljean în anii Republicii".

În toate școlile județului se va desfășura tradiționala Cupă „30 Decembrie", la baschet, volei, tenis de masă și șah.

Sportivii fruntași printre care Gheorghe Berceanu, campion olimpic, vor lua parte la mai multe întîlniri cu tineri din școli, fabrici și uzine.

Numeroase acțiuni turistice și duminici cultural-sportive vor marca întîmpinarea marelui eveniment din istoria poporului nostru.

PLANUL PE ZECE LUNI — CU ȘAPTE ZILE MAI DEVREME!

Angajați plenar în marea întrecere socialistă ce se desfășoară în cinstea zilei de 30 Decembrie, oamenii muncii din județul Bihor au realizat cu 7 zile mai devreme planul pe primele 10 luni ale anului, obținînd o producție suplimentară în valoare de peste 320 milioane lei! Succesul acesta s-a datorat folosirii mai judicioase a tehnicii moderne, utilizării integrale a celor opt ore de lucru, valorificării superioare a materiei prime, creșterii indicelui de utilizare a mașinilor, generalizării schimbului II și extinderii schimbului III în marea majoritate a unităților economice.

Din excelentul bilanț al bihorenilor notăm producerea peste plan a 2000 tone alumină calcinată, mașini-unelte în valoare de peste 11 milioane lei, mobilă în valoare de 7 milioane lei, textile însumînd 67 milioane lei, aproape 150 000 m.p. țesături de bumbac, 110 000 tricotaje, 55.000 perechi de încălțăminte, 2500 tone ulei comestibil, 520 tone zahăr etc.

(După relatările corespondenților noștri: V. Sere, O. Guțu, I. Vlad, T. Enache și Șt. Gurgui).

Doi dintre tinerii fotbaliști remarcați la Tirana: Bölöni (stînga) și Beldeanu

DUPĂ COMPORTAREA PROMIȚĂTOARE DE LA TIRANA

SE CER FRUCTIFICATE PERSPECTIVELE TINERILOR NOȘTRI FOTBALIȘTI

Meritorie, s-o spunem din capul locului, această comportare a reprezentativei noastre de tineret care, reușind un egal (1—1), la Tirana, în compania selecționatei similare a Albaniei, a luat un start bun în preliminariile campionatului european. Dincolo de rezultat însă, pe **Cornel Drăgușin**, antrenorul echipei, cu care am discutat ieri, îl măgulesc mai ales, aprecierile observatorului U.E.F.A., **Kosta Popovici**, care, la sfîrșit, a felicitat combatantele pentru jocul lor viol, tehnic și bine orientat tactic, în pofida terenului alunecos care a solicitat eforturi deosebite din partea tinerilor fotbaliști.

— Ce așezare ați folosit la Tirana?

— 1—4—3—3, dar de o manieră elastică, cu treceri rapide din apărare în atac și... invers. În momentele de defensivă, marcajul nostru devenea foarte sever, Sameș ocupîndu-se de vîrful avansat, Bölöni de „centralul" retras, iar fundașii Jurcă și Tănăsescu de aripi. I se crea, astfel, lui Ciugarin posibilitatea de a acționa fără om, de a dubla la nevoie. Același Ciugarin urca, însă, înspre zona de mijloc cînd balonul se afla în posesia noastră; fundașii laterali participau, alternativ, la acțiunile ofensive, Marin Stelian ieșea și el din linia a doua...

— Totul fără... cusur?

— I-aș reproșa lui Jurcă, de pildă, faptul de a fi exagerat în conducerea mingii, el oferind, astfel, adversarului posibilitatea de a se strînge mai repede în fața propriei porți. Firește, am discutat cu el după meci, cînd i-am recomandat să-și ia drept model, la asemenea acțiuni, orientarea dovedită de celălalt fundaș Tănăsescu.

— Pe cine mai remarcați din tabăra noastră?

— În primul rînd, pe Sameș, care l-a neutralizat pe Guly, vîrful de atac albanez; apoi pe Beldeanu, Bölöni, Aelenei, Roznai, autorul golului.

Dialog cu antrenorul CORNEL DRĂGUȘIN

— Apropo de gol, sînteți supărat pe Ștefan? De ce nu l-ați utilizat pe Iordache?

G. NICOLAESCU

(Continuare în pag. a 3-a)

MECIUL DE RUGBY ROMÂNIA—FRANȚA LA CONSTANȚA!

După cum se știe, în perioada ce urmează, în fața reprezentativei de rugby a țării stau trei meciuri importante, așa că de ieri — la ora prînzului — au început pregătirile. La sediul federației l-am întîlnit pe antrenorul prim al lotului **Teodor Rădulescu** (ce va fi ajutat de antrenorul **Radu Demian**) care ne-a pus la dispoziție numele celor 29 de rugbyști convocați la lot: **Dinu, Ortelecan, Bărgăunaș, Constantin Florin, Burghelea** (de la Știința Petroșani), **Baciu, Nicolescu, Florescu, Nica, Constantin, Dragomirescu** (Dinamo), **Iorgulescu, Drăgulescu, Atanasiu, Hariton, Fugigi** (Sp. studențesc), **Ciornei, Postolache, Șerban, Durbac** (Steaua), **Ionescu Marin, Miclescu, Pop** (Grivița Roșie), **Marica, Motrescu** (Politehnica Iași), **Rășcanu** (Universitatea Timișoara), **Bucos, Dărăban** (Farul), **D. Rășcanu** (C.S.M. Sibiu).

Cu rugbyștii din acest lot se vor forma echipele ce vor susține cele trei întîlniri. **La 8 noiembrie: Selecționata divizionară — Selecționata universitară a Franței; la 12 noiembrie: România — R. F. a Germaniei; și la 26 noiembrie: România — Franța.** S-a stabilit și locul de desfășurare a acestora: primele două confruntări la București, ultima — cu Franța — la Constanța, ca răsplată pentru acest puternic centru al rugbyului din țara noastră.

Ceea ce se poate remarca este faptul că lotul echipei noastre a fost mult întinerit, cuprinzînd și nume noi, în funcție de forma actuală a jucătorilor. Din echipa care a evoluat anul trecut împotriva reprezentativei Franței, au rămas doar 8 jucători: **Dinu, Baciu, Șerban, Rășcanu, Nicolescu, Nica, Durbac și Iorgulescu.** Cum se va desfășura pregătirea, de la ce punct se pornește? — iată două întrebări la care ne-a răspuns T. Rădulescu: **„Plecăm, evident, de la scheletul echipei care a evoluat de curînd, cu bune rezultate, în turneul din Anglia. Căutăm, în special, să aducem jucătorii în formă maximă, pentru posturile deficitare în acel turneu. În cadrul pregătirilor sînt prevăzute, bineînțeles, o serie de întîlniri amicale cu formații din Divizia A. Astfel, joi, vom juca cu Steaua, iar duminică cu Sp. studențesc. Sper ca, împreună cu colegul meu Radu Demian, să pregătim o echipă care să evolueze la nivelul pe care-l dorește iubitorii sportului cu balonul oval din țara noastră".**

ALEXANDRA NICOLAU ȘI GERTRUDE BAUMSTARCK PARTICIPĂ LA TURNEUL ZONAL DE ȘAH DE LA PERNIK

Începînd de vineri, maestrele internaționale **Alexandra Nicolau** și **Gertrude Baumstarck** vor participa la turneul zonal, din cadrul campionatului mondial feminin de șah, programat la Pernik, în Bulgaria. Competiția se anunță deosebit de puternică, la ea luînd parte trei jucătoare ale țării gazdă, cîte două din Iugoslavia, Cehoslovacia, Ungaria, R.D. Germană și Polonia, în total un număr de 16 concurente. Primele trei clasate se vor califica în turneul interzonal. Șahistele românce vor fi însoțite, în calitate de secundant, de către antrenorul emerit **Sergiu Samarian.**

În cadrul prezentării monografice „SPORTUL ROMÂNESC ÎN 40 DE SINTEZE"
Azi, județul ILFOV
În pag. a II-a

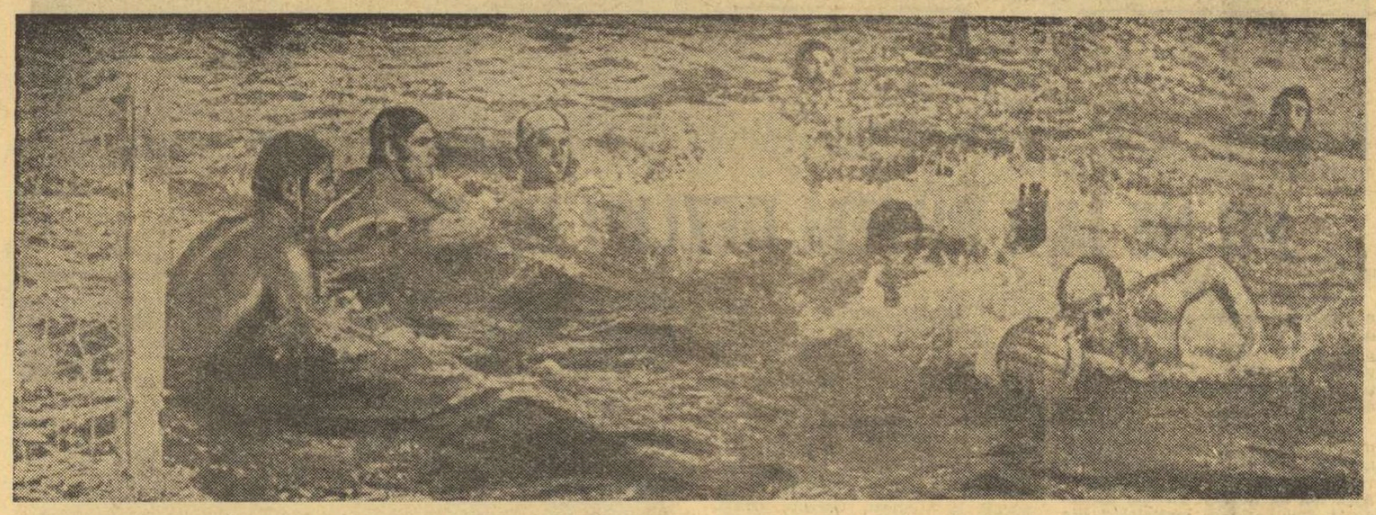

Imagine din partida Rapid — Dinamo (3—2) desfășurată duminică în cadrul turneului final. Cele două echipe se vor întîlni din nou astă-seară în manșa decisivă pentru obținerea titlului de campioană
Foto: D. NEAGU

DINAMO SAU RAPID?

Titlul se decide azi, în ultimul meci al campionatului de polo

Penultimul act al turneului final al campionatului de polo nu a adus nici un element nou în lupta pentru titlu. Cele două pretendente, Dinamo și Rapid, au obținut aseară victorii ușoare, normale. Rămîne așadar, ca disputa lor directă de astăzi să desemneze campioana țării pe acest an. Pentru a întrerupte seria de 14 succese consecutive ale dinamoviștilor, Rapidul are nevoie neapărat de victorie, în timp ce Dinamo, posesoarea unui golaveraj superior, cîștigă titlul și în cazul unui meci egal. Meciul de astă-seară se anunță pasionant, de multă vreme titlul de campioană nu s-a decis în ultima întîlnire a campionatului.

Rezultatele de ieri: **Dinamo — I.E.F.S. 11—2 (1—1, 3—0, 2—1, 5—0).** Au marcat Novac (3), D. Popescu (3), Zamfirescu (2), St. Kroner, M. Popescu și Frîncu pentru Dinamo, P. Kroner și Weiss pentru I.E.F.S. **Rapid—Voința 8—5 (3—1, 3—2, 2—0, 0—2).** Autorii golurilor: Cornel Rusu (3), I. Slăvei (2), Culineac, Scherwan și Băjenaru pentru Rapid, Claudiu Rusu (4) și Daroczi pentru Voința.

Programul de azi: ora 18 I.E.F.S. — Voința, ora 19 Rapid — Dinamo.

I. E. F. S. A CÎȘTIGAT TURNEUL INTERNAȚIONAL DE POLO DE LA HALLE

Echipa de polo I.E.F.S. a cîștigat turneul internațional de la Halle. Studenții bucureșteni au învins pe Slavia Plsen cu 9—4, pe Empor Halle II cu 10—2 și au terminat la egalitate (6—6) cu prima echipă a clubului Empor Halle.

ACȚIUNI DE MASĂ CU CHELTUIELI MINIME, PE BAZE SPORTIVE SIMPLE

• Crosuri și gimnastică în pauzele de producție • Extinderea culturismului și a sporturilor de iarnă • „Cupa pandurilor gorjeni" — o interesantă inițiativă

Activitatea desfășurată de organele sindicale, asociațiile și cluburile din întreprinderi și instituții în vederea consolidării și diversificării educației fizice, turismului și sportului de masă, a făcut obiectul unei analize în Comitetul executiv al Consiliului Central al U.G.S.R. S-a stabilit, cu acel prilej un plan detaliat de măsuri.

A trecut, de atunci, aproape o jumătate de an. Timp suficient pentru ca toți factorii responsabili — începînd cu activiștii din grupele sindicale și terminînd cu cei ai consiliilor județene ale sindicatelor — să întreprindă acțiuni necostisitoare și care nu solicită o bază materială prețioasă: crosuri, gimnastică în pauzele de producție, culturism, jocuri sportive (fotbal, volei, handbal), precum și tenis de masă, tir, schi etc.

Cum se îndeplinesc prevederile planului de măsuri din 12 iulie? — iată întrebarea la care ne-a răspuns (vom solicita în continuare intervenții pe această temă) tovarășul I. CORLAN, responsabil al comisiei sport-turism a Consiliului județean al sindicatelor Gorj.

„Nu voi da detalii despre planul de măsuri pe care l-am întocmit la rîndul nostru. Citeva dintre acțiunile ce au fost organizate de către unele comitete de sindicate, în colaborare cu asociațiile sportive, au înviorat — evident — mișcarea de educație fizică cu scop de agrement, destindere și refacere. Iată, de pildă, o competiție inedită, și anume „Cupa pandurilor gorjeni", disputată la atletism, handbal, volei, fotbal, șah, tenis de masă, ciclism, popice și tir, a stîrnit un

(Continuare în pag. a 3-a)

Pe teme de educație

O SURPRINZĂTOARE ÎNFRÎNGERE ȘI „MISTERUL" EI...

Subliniam într-unul din numerele trecute ale ziarului nostru surpriza din prima etapă a returului campionatului de lupte libere pe echipe, în care, la București, ultima clasată (Nicolina Iași) a învins pe fruntașa seriei, Dinamo București. Taina acestei întîmplări aproape incredibile ne-a fost dezvăluită la puțină vreme după aceea.

Înfrîngerea echipei dinamoviste s-a produs ca urmare a faptului că trei dintre componenții ei, **Vasile Tigănaș, Stelian Morcov** și **Ladislau Șimon**, sportivi de certă valoare, membri ai loturilor naționale de tineret și chiar de seniori (Marcov și Șimon) au pierdut înainte de limită (Tigănaș și Morcov prin tuș, iar Șimon prin abandon) partidele susținute în compania unor juniori pe care în condiții normale îi pot învinge... cu un singur braț. Că înfrîngerea echipei Dinamo n-a fost „lucru curat" s-au convins imediat cei ce au asistat la această reuniune, inclusiv arbitrul principal al întîlnirii, Ladislau Bandi, care a consemnat în procesul verbal: **„sportivii de la Dinamo, Tigănaș și Morcov au predat meciurile ieșenilor. De asemenea, și Șimon".** Autorii surprizei de proporții (victorie asupra dinamoviștilor bucureșteni) au pierdut întîlnirea următoare, cu Autosport Sf. Gheorghe (formație clasată pe locul 7) la un scor constudent: 20,5—10,5, în timp ce Dinamo a învins echipa din Sf. Gheorghe cu 23—17. Chiar și rezultatele vorbesc de la sine.

„Misterul" acestei surprize ne-a fost deslușit apoi de către conducerea formației dinamoviste, care a luat măsuri pentru sancționarea celor vinovați (inclusiv eliminarea lor din formație, într-un moment în care prezența lor ar fi fost atît de necesară.) Doi dintre sportivii dinamoviști susmenționați (Tigănaș și Morcov) provin de la Iași. Cum echipa ieșeană (la care luptătorii respectivi urmau să se întoarcă peste puțin timp) se găsea într-o situație precară (nu realizase nici o victorie în actualul campionat), conducerea formației moldovene a făcut apel la „bunăvoința" foștilor săi sportivi, care nu s-au lăsat prea mult rugați. Ba mai mult, l-au convins repede și pe colegul lor, Șimon.

„Condițiile" în care s-au dus aceste tratative nu ne sînt cunoscute, dar faptul că ele au existat este cert. Asemenea practici sînt străine eticii noastre socialiste și spiritului în care este educat tineretul patriei noastre, motiv pentru care ele trebuie combătute cu toată tăria!

Tocmai de aceea, avem convingerea că federația de specialitate va da curs cererii de sancționare exemplară a sportivilor susmenționați, adresată de către clubul Dinamo. Și, probabil, sfera anchetei se va extinde.

Mihai TRANCA

A început sezonul de ciclocros

G. NEGOESCU (STEAUA) — DOUĂ VICTORII CONSECUTIVE

Condus de G. Negoescu, plutonul cicloturiștilor se înșiruie pe traseul accidentat

Campionatele de velodrom — la care au luat parte atît pistarzii cît și fondiștii — au pus punct sezonului competițional 1972. O bună parte dintre cicliști nu vor intra însă în vacanță. Ei vor continua să se afle în activitate participînd la competiții de tranziție ce sînt programate în lunile de iarnă. Este vorba de întrecerile de ciclocros.

Noul sezon a început cu cîteva zile în urmă. Startul a fost dat de clubul sportiv Voința, care și-a organizat tradiționala sa întrecere pe traseul situat în cartierul Balta Albă — Titan. Peste 100 de alergători au participat — pe un traseu frumos, adecvat acestei probe — la o competiție reușită din toate punctele de vedere. La biciclete de turism a cîștigat C. Făureanu (Voința), la semicurse — M. Ciutu (Steaua), la juniori mici — I. Totora (Șc. sp. 2), la juniori mari — M. Romașcanu (Dinamo). Proba seniorilor a dat cîștig de cauză lui **George Negoescu (Steaua)**, urmat de P. Drăgan (Voința), M. Ferfelea (Steaua), C. Popescu (Voința), T. Drăgan (Dinamo) ș.a.

Duminică, „Cupa Steaua" la ciclocros — întrecere organizată pe traseul din împrejurimile stadionului Ghencea — a cunoscut aceeași animație. Proba seniorilor a fost dominată de duelul dintre George Negoescu și Petre Drăgan. Cei doi au ocazionat o luptă sportivă strînsă, frumoasă. În final a cîștigat George Negoescu care, astfel, își înscrie a doua victorie consecutivă în acest sezon.

Cursa bicicletelor de turism a fost cîștigată de C. Făureanu (Voința), urmat de A. Gărdescu (Olimpia) și N. Stan (Steaua), cea a semicurselor de M. Ciutu (Steaua), talonat de I. Dumitru (Șc. sp. 1) și C. Jelev (Olimpia), cea a juniorilor mici de T. Ciumeti (Șc. sp. 3), în urma căruia s-au clasat St. Simion (Șc sp. 2) și Gh. Schiopu (Sc. sp. 1), iar cea a juniorilor mari de M. Romașcanu (Dinamo), urmat de N. Voican (Șc. sp. 3) și A. Florea (Șc. sp. 3). Clasamentul la seniori: **1. G. Negoescu (Steaua); 2. P. Drăgan (Voința); 3. V. Selejan (Dinamo).**

ION STOICA
maestru al sportului

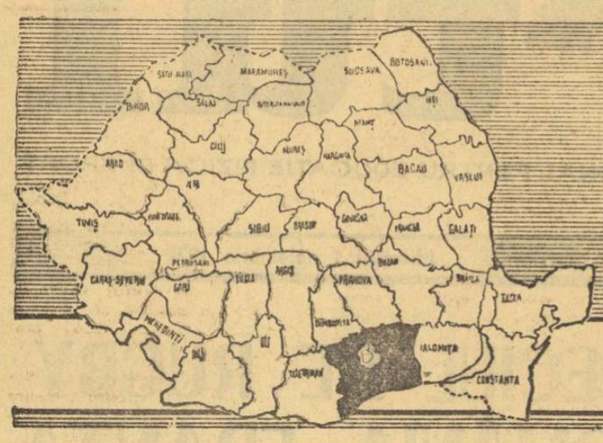

1947 - 1972 SPORTUL ROMÂNESC în 40 de sinteze ILFOV

	1947	1968	1972
Asociații sportive	35	169	479
Școli sportive	—	1	2
Profesori de educație fizică	38	156	228
Secții afiliate	53	182	245
Sportivi legitimați	845	3 497	4 930
Sportivi clasificați	590	3 044	3 480
Secții divizionare A,B,C, juniori	—	7	15

	1947	1968	1972
Antrenori	15	68	110
Instructori sportivi	58	188	325
Arbitri	40	185	306
Titluri naționale	—	2	4
Recorduri județene	—	24	72
Sportivi in loturi naționale	—	3	6
Grupe de copii și juniori	20	47	60
Baze sportive simple	60	220	450

„PUNEM UN ACCENT DEOSEBIT PE SPORTUL DE MASĂ"

Dialog cu tovarășul GHEORGHE NECULA, membru al C.C. al P.C.R., prim-secretar al Comitetului județean Ilfov al P.C.R.

— Luna aceasta, în cadrul rubricii „Sportul românesc în 40 de sinteze" — ziarul nostru va publica o pagină specială despre județul Ilfov. Înainte de a trece la discutarea unor probleme legate de mișcarea sportivă, v-am ruga, tovarășe prim-secretar, să prezentați din punct de vedere economic județul Ilfov.

— Apropiata aniversare a proclamării Republicii, găsește oamenii muncii din județul Ilfov în plin efort creator pentru înfăptuirea programului de măsuri stabilit de Conferința Națională a partidului. Pentru județul nostru, roadele politicii științifice a partidului își găsesc cea mai concentrată expresie în faptul că în cei 25 de ani care au trecut de la proclamarea Republicii, Ilfovul s-a transformat dintr-un județ prin excelență agricol într-o înfloritoare unitate administrativă cu o puternică economie industrial-agrară. După cum este și firesc, acest proces înnoitor a atras după sine importante implicații de ordin social, determinînd, în primul rînd, o creștere simțitoare a nivelului de trai, material și spiritual al oamenilor muncii.

Astăzi, producția globală realizată într-un an în agricultura județului este de 4 ori mai mare față de cea obținută în urmă cu 25 de ani, iar în industrie de 28 de ori mai mare. Oglindind creșterea impetuoasă a industriei, stema județului nostru este dominată de simboluri noi, reprezentînd principalele ramuri industriale, create și dezvoltate în anii socialismului și care, împreună cu agricultura, aflată în plin proces de modernizare, întregesc imaginea unei economii complexe, armonioase, plasată pe traiectoria unui avînt continuu spre progres și bunăstare.

Ca urmare a politicii înțelepte a partidului de repartizare judicioasă a forțelor de producție pe întreg cuprinsul țării, industria județului nostru a cunoscut o puternică dezvoltare. **Concomitent cu dezvoltarea unor mari obiective industriale, cum este cazul Șantierului naval Oltenița și al S.N. Giurgiu, s-au construit noi obiective economice moderne cum sînt: Filatura Oltenița și Țesătura „Dunăreana" din Giurgiu. Pentru valorificarea cît mai eficientă a importantelor cantități de materii prime pe care le furnizează agricultura județului, se dezvoltă continuu ramura industriei alimentare, care este reprezentată de unități moderne, cum ar fi: Fabrica de zahăr din Giurgiu, fabricile de conserve din Valea Roșie, Buftea, Giurgiu, fabricile de produse lactate și altele.**

În același timp cu dezvoltarea impetuoasă a industriei, Ilfovul își modernizează și își intensifică agricultura, care găsește aici condiții deosebit de favorabile. **Ocupînd primul loc față de celelalte județe ale țării în ceea ce privește mărimea suprafeței arabile, Ilfovul este un mare cultivator de cereale. Anul acesta, producția medie de grîu s-a ridicat la peste 3 000 kg. la ha, fiind cea mai mare producție din istoria județului;** se prevede, de asemenea, o recoltă bogată și la produsele de toamnă, datorită muncii pline de abnegație depusă de toți lucrătorii ogoarelor din județ, care în condițiile calamităților naturale din această perioadă fac eforturi deosebite pentru înlăturarea urmărilor inundațiilor și pentru executarea tuturor lucrărilor agricole în timp util.

— Ați dori să vă referiți, pe scurt, la viitorul economic al județului, dar și la mobilul interesului manifestat pe aceste meleaguri pentru educație fizică, pentru sport?

— Realizările obținute, ca și perspectivele însuflețitoare ce ne stau în față — de pildă, investițiile alocate județului Ilfov în acest cincinal sînt aproape de două ori mai mari decît în cel precedent — presupun în continuare eforturi din partea tuturor oamenilor muncii din județ pentru îndeplinirea cincinalului în patru ani și jumătate. Complexitatea fenomenului sportiv, cu importantele sale valențe formative, educative și recreative, se integrează organic în impetuoasa dezvoltare a județului nostru. Este motivul pentru care punem un accent deosebit pe sportul de masă. Făurirea societății socialiste multilateral dezvoltate este condiționată de formarea omului nou, sănătos, armonios dezvoltat fizic, cu o înaltă conștiință socialistă, capabil să realizeze în cele mai bune condițiuni complexele cerințe ale unei economii moderne bazate pe ultimele cuceriri ale științei și tehnicii contemporane. Așadar, în industria și agricultura județului avem nevoie de oameni sănătoși, puternici, cu dragoste de muncă. Nu ne este indiferent însă cum se odihnesc acești oameni, cum se recreează. Așa se explică atenția ce se acordă la noi educației fizice și sportului — ca instrumente pentru îndeplinirea deziderateloi amintite.

— Cum se exercită practic îndrumarea mișcării sportive?

— Comitetul județean, comitetele orășenești și comunale de partid sprijină sportul. Conducerea acestui domeniu de activitate se concretizează prin analiza periodică a principalelor aspecte ale activității sportive, prin instruirea lunară a activului de partid, dar și a aparatului Consiliului popular județean. Se ajunge uneori chiar la ajutor direct în organizarea unor acțiuni de masă sau competiții sportive. Ca să ilustrez avîntul continuu al sportului pe meleagurile ilfovene, aș menționa doar două cifre semnificative: numărul terenurilor sportive simple este de circa 450, ceea ce înseamnă că, practic, nu există localitate sau școală fără bază sportivă; existența a 15 echipe divizionare, începînd cu eșalonul valoric superior — Divizia A — și pînă la cele de juniori. Meritată amintit, de asemenea, interesul față de fotbal, cros, orientare turistică — acestea schițînd profilarea sportivă a județului nostru.

Evident, n-au fost epuizate toate resursele în acest domeniu de activitate. Necesitatea practicării exercițiului fizic, îmbogățirea propagandei sportive, atragerea în număr mai mare a fetelor în activitatea sportivă, valorificarea mai rațională a condițiilor naturale existente, redresarea unor ramuri sportive rămase în urmă, îmbunătățirea colaborării — sînt cîteva din jaloanele care trebuie să stea pe viitor în atenția factorilor de răspundere. Avem convingerea că activitatea de educație fizică și sport se va înscrie în coordonatele dezvoltării multilaterale, fără precedent, ale Ilfovului de mîine.

ACTIVITATE SPORTIVĂ DE PERFORMANȚĂ? DA!

Scurt interviu cu președintele C.J.E.F.S. Ilfov ROMULUS CIOACĂ

— Se poate vorbi în județul Ilfov despre sport de performanță?

— Fără îndoială că da. Referindu-mă la ultimii ani, trebuie să vă spun că în 1968, de pildă, pe teritoriul acestui județ nu exista nici o echipă divizionară. Astăzi, însă, avem: o echipă feminină — A. S. Cetatea — în divizia A de popice; două în divizia B de fotbal — Ș. N. Oltenița și Dunărea Giurgiu; formații în divizia B la rugby — Ș. N. Oltenița și Dunărea Giurgiu și trei reprezentante în divizia C de fotbal: Unirea Tricolor, Olimpia Giurgiu și Sportul Ciorogîrla.

— Dar în diviziile de juniori?

— Două echipe de baschet: Șc. sp. Giurgiu — fete, Cetatea Giurgiu — băieți și una de volei băieți: Voința Giurgiu.

— Rezultate remarcabile?

— Echipa de atletism, reprezentanta județului participă în concursul interjudețean — seria I. Avem apoi secții cu bune rezultate în finale ale campionatelor republicane. A. S. Cetatea Giurgiu, de pildă, a cucerit în 1972 două titluri de campioană republicană la navomodelism prin Traian Iacob și Adrian Cristea și un loc II la campionatele europene. A. S. Avîntul Curcani este campioană națională sătească — în 1972 — la oină. Avem un loc II la campionatele republicane de juniori prin Andy Pîrvulescu de la A. S. Tractorul Călugăreni. De fapt, de la această asociație s-au ridicat luptători buni — ca, de pildă, Tîndache și Pîrcălabu — care în prezent pot fi întîlniți la cluburile bucureștene Progresul și Steaua.

— Se poate spune că în județul Ilfov este concentrată atenția în mod deosebit asupra unor discipline la care vizați în viitor performanțe?

— Da. Este vorba despre fotbal în primul rînd. Rețineți că avem 120 de echipe — împărțite pe 3 categorii — în campionatele județene. Apoi, mai ales în ultimii 2—3 ani, sînt mult apreciate concursurile de orientare turistică. Numai în acest an, de pildă, circa 3 000 de tineri — majoritatea din mediul rural — au participat la un campionat județean de orientare. De altfel, echipa de orientare turistică — copii fete — a județului nostru este campioană națională (Lucia Piepteanu, Rodica Paraschiv și Steluța Vlad). De asemenea, de mare interes se bucură crosurile.

Deci, către fotbal, orientare turistică și cros ne îndreptăm atenția în mod special, organizînd și multe concursuri de masă.

Lotul echipei de popice a asociației Cetatea Giurgiu *și antrenorul* Iulian Petrescu. *Deși înființată de curînd — 1970 — are frumoase succese: activează în divizia A; deține titlul de campioană republicană la proba de perechi junioare, la proba individuală de junioare (1971) ș.a. Lot foarte tînăr: șapte sportive din 14 au doar 16—17 ani*

AȚI AUZIT DE OINARII DIN CURCANI?

Hotărît lucru! Nu puteam străbate Ilfovul, pentru a scrie despre activitatea sportivă de pe aceste meleaguri, fără să trecem prin Curcani. Această comună — cu un nume original — este vestită în întreaga țară pentru oinarii pe care îi are și tocmai de aceea am dorit să le vizităm reședința.

Plecați din Oltenița spre București, am străbătut cu o mașină circa 12 km și apoi am luat-o pe o șosea laterală, la dreapta. Imediat, ne-am aflat în vestita comună Curcani. Oprim la școală, unde îl aflăm pe profesorul de educație fizică Marin Gruianu *... maestru al sportului la oină. Invitați în cancelarie, ne interesăm în primul rînd de cînd datează dragostea pentru oină în Curcani.*

— Prin 1951, *ne spune M. Gruianu*, a sosit în comună un profesor — Dumitru Popescu — director al liceului nr. 1 din Oltenița. „Am niște mingi vechi de oină, *ne-a spus*. N-aveți nevoie de ele?" Le-am luat, am început să jucăm și tinerii au prins drag de oină. Pe urmă au început și cei mai în vîrstă ...

Cu timpul, cei din Curcani au devenit cunoscuți în întreaga țară ca avînd echipe de oină redutabile. Formația A. S. Avîntul, de pildă, a cîștigat în 1957 titlul de campioană a țării; în 1963 — „Cupa României"; în 1971 — locul III în campionatul național, iar în 1972 „Cupa tineretului de la sate". „Dragostea pentru oină, ni se spunea aici, n-are hotar". *Și succesele amintite mai sus sînt numai cîteva din cele mai importante. Palmaresul Avîntului este demn de toată lauda.*

Am gîndit la un moment dat că ar fi interesant să aflăm numele și profesia cîtorva dintre cei care au pus bazele oinei, care sprijină practicarea acestei discipline, fiind ei înșiși — în trecut sau în prezent — jucători. Și astfel, pe carnetul de reporter am notat pe: Ilie Dragu *(ceferist),* Florea Bumbăcel *(muncitor),* Ion Costache *(mecanic),* Grigore Bădărău *(învățător),* Ion Gruianu *(profesor),* Ion Eftimie *(impiegat C.F.R.),* Alex. Stănilă *(președintele C.A.P. din comună și al A.S. Avîntul),* Zamfir Dobriță *(secretar U.T.C. din comună),* Petre Lulea *(primarul comunei),* Petre Mavrodin *(vicepreședintele Consiliului popular al comunei).*

— Joacă mulți locuitori din comună oină? — l-am întrebat pe M. Gruianu.

— Cred că 25 la sută din cetățenii de aici. Iar cel puțin 80 la sută cunosc bine regulamentul, sînt susținători. Avem echipe de copii, de juniori.

— O dovadă în plus a dragostei pentru oină ne puteți da?

— La meciurile oficiale desfășurate pe frumoasa noastră bază sportivă vin în medie 2 000 de spectatori. De jucători, ca și de spectatori, n-avem, deci, a ne plînge.

Ne-am dat seama și noi, cu prilejul vizitei. Avîntul Curcani este în ... plin avînt.

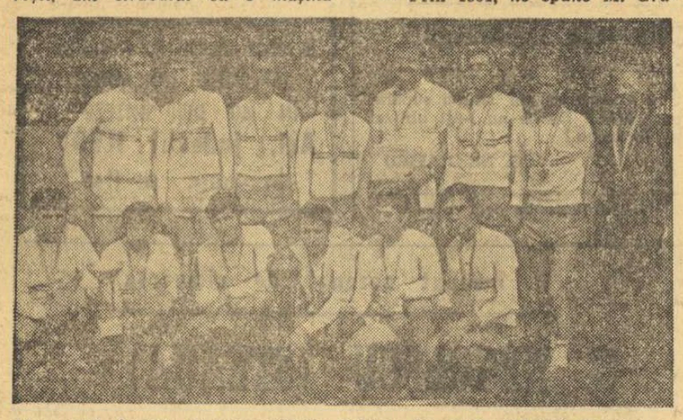

Momentul fericit al fotografierii. Echipa de oină Avîntul Curcani — campioană sătească — pe anul 1972

CÎȚIVA DINTRE ENTUZIAȘTI

Este o certitudine. Pe plan sportiv, în județ, s-au obținut rezultate bune. Ele se datoresc muncii depuse de mulți oameni care iubesc cu pasiune sportul, care ajută la dezvoltarea lui. Să-i amintim pe toți este imposibil. Vom căuta să scoatem, totuși, la „lumina tiparului" pe cîțiva dintre ei.

Prof. ATANASIE ANGHELESCU

„Nu zice niciodată nu, orice i s-ar cere să facă. Profesor de educație fizică, conduce la Liceul „Ion Maiorescu" din Giurgiu secția sportivă — grupa de baschet fete. Inimos, harnic, apropiat de copii, priceput. Frumoasa bază — bituminizată — a liceului (teren de volei, handbal, baschet cu instalație de nocturnă), s-a născut datorită, în special, spiritului său de gospodar. Baschetbalistele de care se ocupă au obținut rezultate bune: în finala pe țară a școlilor sportive — locul VI, în 1968: locul II pe țară la criteriul național al copiilor, tot în 1968; locul VI la junioare mici. În prezent, echipa antrenată de el (baschet fete) ocupă locul II în divizie, seria București — înaintea unor echipe ca Progresul, Rapid, Șc. sportivă. Eleve pregătite de el joacă în divizia A de baschet".

Cine este acest mare „sufletist" din județ? **Atanasie Anghelescu** este giurgiuvean, a absolvit I.E.F.S.-ul și, în 1961, după ce și-a dat Examenul de stat, a revenit în Giurgiu. S-a căsătorit tot cu o baschetbalistă — Anca

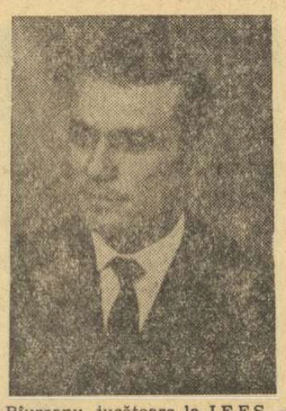

Riureanu, jucătoare la I.E.F.S. — și în prezent are doi copii. „O floare rară", așa este numit profesorul Anghelescu pentru pasiunea pe care o depune în activizarea sportului din oraș și din județ, pentru dăruirea sa.

...Inginer ION CRISTEA...

Unul dintre acei oameni care, deși are multiple îndatoriri profesionale, de mare răspundere, găsește timp și pentru sport, ajută efectiv la încurajarea acestuia. Inginerul **Ion Cristea**, este directorul Șantierului naval Oltenița. Se spune despre acest mare iubitor și sprijinitor al sportului că, întotdeauna, între problemele grele de producție — proiectarea unor noi tipuri de vase, lansarea la apă a altora ș.a. — găsește mereu o „fărîmă" de timp liber pe care s-o dedice sportului.

Succesele de seamă ale asociației sportive cunoscută sub cele trei litere — Ș.N.O. — au la bază solicitudinea, pasiunea sportivă a inginerului Ion Cristea.

...ȘI ALȚII

Activiști din comisiile județene: **Cristian Popescu** (fotbal), **Ion Frățilă** (șah), **H. Zommer** (orientare turistică), **I. Tănase** (fotbal — Giurgiu), **Eugen Voicu** (fotbal — Oltenița), **Aurel Ștefăreanu** (volei — Urziceni), **Grigore Mîrea** (Videle), **George Poenescu** (Fierbinți), **Viorel Niculescu** (Gruiu), **Ștefan Sotir** (Mihăilești), **Gh. Bratu** (Mihăilești), **C. Popescu** (satul Buda).

„...NU NE MAI PUTEM DEZLIPI DE EL"

În județul Ilfov, crosul este una din probele care stîrnesc interes în rîndul tinerilor.

În drumul nostru prin județ ne-am oprit în diferite comune. În două din ele — Fierbinți și Chirnogi —, mai în glumă, mai în serios am întrebat: **„Este iubit sportul în comună? Sau asta-i treabă de copii?"**

Nici că se puteau pune întrebări mai nelalocul lor. Ne-am dat seama după răspunsurile prompte, convingătoare, primite. **„Dacă-l iubim? Apoi noi nu ne mai puteam dezlipi de el. Copii, tineri, virstnici..."** Din cele aflate ulterior, ne-am convins că, într-adevăr, sportul a pătruns adînc în viața oamenilor din Ilfov. Pretutindeni, în județ vezi ogoare întinse, fabrici, dar și — nelipsite — terenuri de fotbal, popicării, amenajări pentru atletism ș.a.

Imposibil, evident, să amintești de tot ceea ce se face pe linie de sport în comune și sate. De preocuparea existentă pe acest plan, de amploarea acțiunilor, vorbesc însă convingător cîteva cifre și fapte pe care le publicăm în rîndurile ce urmează.

• În județ, activitatea sportivă este organizată de către 180 asociații sportive existente în școlile generale și alte 134 în comune și sate.

• Cîteva din acțiunile mai importante organizate pentru tineri: „Cupa elevului" (șah și tenis de masă), **„Pentatlonul școlar" și „Crosul tineretului".**

• În patru localități funcționează pe timpul verii centre de înot: la Giurgiu, Cernica, Ghimpați și Buftea.

• Ultima ediție — din iarnă — a „Cupei tineretului de la sate (șah, tenis de masă, trîntă) a reunit la start 29 000 de tineri; în „Cupa tineretului de la sate" (vară) desfășurată la atletism, ciclism, trîntă, handbal, volei, fotbal, oină — 62 000 de tineri; la „Crosul tineretului" — 35 000 de tineri.

• „Cupa fetelor" — la volei — s-a desfășurat în patru centre: Giurgiu, Urziceni, Oltenița și Buftea.

• Mare interes pentru concursurile de orientare. Ele au avut loc — în general — centralizat la: Fierbinți, Hotarele, Mihăilești și Cornetu.

• „Cupa tineretului de la sate" la oină — ediția a IV-a — a fost cîștigată în 1972 de asociația sportivă Avîntul Curcani.

• S-au organizat întreceri — între comune — pentru „cea mai frumoasă bază sportivă". Printre cîștigătoare, au fost comunele **Brezoaiele** (terenuri de fotbal, volei, handbal, gropi cu nisip pentru atletism) **și Tărtășești** (cu aceleași terenuri).

Mai este nevoie să vă spunem cît este de iubit șahul în rîndul elevilor din comuna Fierbinți?

ASOCIAȚII SPORTIVE MARI DIN JUDEȚ:

Ș.N.O.
(Șantierele navale Oltenița)

— Înființată: **1949.**
— Număr de membri: **3 000.**
— Are următoarele secții: **fotbal — div. B, rugby — div. B, (juniori — camp. republican), box, lupte, șah, judo, handbal.**
— Nume demne a fi reținute, ale activiștilor și sportivilor **fruntași** ai asociației, cu merite și în activitatea de producție: **Mihai Alexandrescu (președintele C.O.E.F.S.), Mircea Buciu** (secretarul asociației), **Hagivreta Țascu** — fotbalist (funcționar), **Paraschiv Chivu** — fotbalist (electrician), **Nicolae Ionescu** — rugbyst (mecanic), **Gheorghe Gheghеș** — rugbyst, (tîmplar), **Marian Viziru** — rugbyst (lăcătuș).

CETATEA
(Direcția de navigație fluvială Navrom și I. L. Steagul Roșu — ambele din Giurgiu)

— Înființată: **1958.**
— Număr de membri: **1 300.**
— Discipline la care activează asociația: **popice — fete** (performanță — divizia A), **navomodele** (performanță), **baschet** (performanță), **tir** (performanță și sport de masă), **canotaj** (nivel județean), **tenis de masă (nivel** județean și sport de masă), **tenis de cîmp, șah, volei, fotbal, canotaj** (toate, sport de masă).
— Dispune de o frumoasă bază sportivă, care cuprinde: două terenuri bituminizate (pe care se poate juca volei, baschet, handbal, tenis) cu tribună de 700 locuri și instalație de nocturnă; poligon de tir cu 6 paturi; sală de popice cu două piste (încălzită și iluminată cu neon); sală de șah și tenis de masă.

MOZAIC

• Trei frați, oinari, în comuna Curcani: *Marin Gruianu — maestru al sportului, Gheorghiță — maestru al sportului, Ion — cu cele patru norme necesare pentru căpătarea aceluiași titlu;*

• Un entuziast: *Ion Florea, inginer șef la autobaza I.T.A. Oltenița* a înființat și antrenează — cu bune rezultate — o echipă masculină de handbal;

• O secție de box puternică: *A.S. Viitorul din comuna Vidra;*

• *La toate școlile din orașe există terenuri bituminizate* de volei, baschet, tenis iar în comune, la școli generale și licee;

• *Bazin de înot* — inaugurat în această vară — la Fabrica de ferite din Urziceni, cu dimensiuni olimpice;

• *In comuna Joița există poligon pentru tir — talere* — dotat cu toate cele necesare, foarte frumos amenajat;

• Un merituos președinte de asociație sportivă la Brezoaiele: învățătorul *Ștefan Ciomîrtan;*

• *Unirea Tricolor — echipa fruntașă de fotbal feminin din Capitală, este a județului Ilfov.* Jucătoarele ei sînt salariate la Întreprinderea de transporturi auto Ilfov;

• *O sală de sport* — 18 m/9 m — la Școala nr. 2 din Urziceni;

• *Un parc sportiv frumos la Ghimpați.* Și tot aici un bazin de înot;

• *La Oltenița:* un teren gazonat de fotbal, pistă de atletism (400 m cu 6 piste), sectoare de atletism, terenuri de fotbal, handbal și volei.

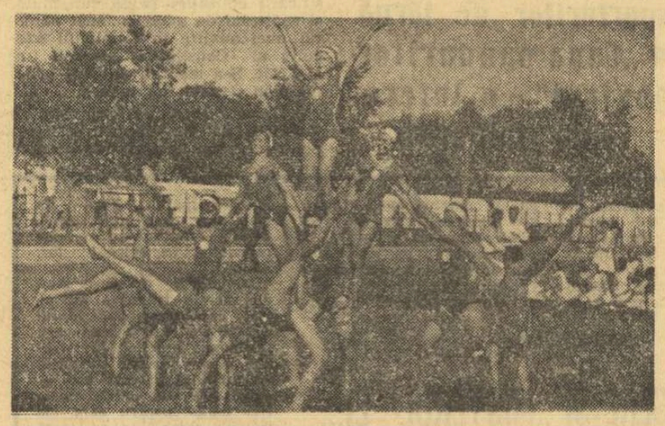

Practicînd cu multă plăcere educația fizică și sportul — copiii din județ se fortifică, trăiesc multe ore în aer liber. În plus, ajung întocmai acestor fete din Fundulea, demne de toată lauda

„LOTUL" DE FOTBALIȘTI AI JUDEȚULUI

O precizare a tovarășului **Alexandru Pană**, președintele C.M.E.F.S. Giurgiu: **„În județul Ilfov au crescut mulți fotbaliști buni. Dacă nu credeți citiți această listă".** Ne-am conformat și... o reproducem întrucît conținea numele multor fotbaliști care au activat sau activează în diviziile A și B. Jucători plecați pînă în 1968: **Grozea, Dragomir, Năsturescu, Mareș, Coman, Mețcas, Miu, Tănase** (Farul). Și după 1968: **Bălosu (Farul), Mustață** (P. Neamț), **Leșeanu** și **Pană** (Sportul studențesc), **Popa** (Tîrgoviște), **Purcaru** (Făgăraș).

„Lotul reprezentativ de fotbal al județului", cum numea tov. Pană grupul de jucători amintiți mai sus.

Pagină realizată de Modesto FERRARINI

Fotografii de Mihai LERESCU

fotbal

ÎN DEZBATERE, ACTIVITATEA „CAVALERILOR FLUIERULUI"

„IN GENERAL, ARBITRAJELE AU FOST BUNE, DAR N-AU LIPSIT NICI... EXCEPȚIILE"

Discuție cu ing. Andrei Rădulescu, președintele colegiului central

— Știm că duminica trecută, arbitrii de Divizia A au fost convocați la federație. În calitatea dv. de președinte al colegiului central, ce ne puteți spune despre această acțiune ?

— La jumătatea turului actualului campionat, colegiul nostru central a considerat necesară o analiză a activității arbitrilor în această perioadă. Au luat parte la această consfătuire toți membrii colegiului central și 31 de arbitri divizionari A.

— Și care au fost concluziile forului de resort ?

— Desfășurarea primei părți a turului campionatului ne-a oferit suficiente posibilități să tragem unele concluzii privitoare la arbitrajele prestate la primul eșalon, am numit Divizia A, ca și de ceilalți cavaleri ai fluierului, în general. Din rapoartele observatorilor federali și însemnările celor locali, cît și din constatările altor persoane oficiale, s-a apreciat că în prima parte a campionatului, arbitrajele prestate la diviziile A și B au fost, în general, bune. Colegiul l-a remarcat, printre alții, pe C. Ghemigean, Gh. Limona, V. Pădureanu, C. Petrea, Gh. Popovici, Tr. Moarcăș, Gr. Bîrsan, V. Liga, P. Sotir. Au mai fost și alții care s-au achitat bine de misiunea lor, dar numărul mic de jocuri conduse ne-a făcut să nu ne pronunțăm deocamdată.

— Au fost însă, și arbitraje care au nemulțumit, ce n-au întrunit sufragiile echipelor, publicului, al presei și poate, chiar, ale colegiului central.

— Desigur, s-au comis și greșeli în arbitraj, rezultat al lipsei de pregătire corespunzătoare sub toate aspectele — fizic, tehnic și psihic. Unii au manifestat, chiar, lipsă de curaj, de hotărîre în faze mai dificile, au oferit interpretări neconforme cu litera și spiritul regulamentului de joc. Colegiul a constatat că pregătirea multor arbitri se face sporadic, fără o bază metodică, aspect față de care se cuvine a fi luate măsuri corespunzătoare. Ca și unii jucători, mulți arbitri își cam termină resursele fizice în partea a doua a meciului, ceea ce duce la un plasament necorespunzător și împiedică luarea celei mai bune decizii.

— Credem că aceste aprecieri s-au referit, desigur, și la arbitrii de linie, care au cam creat probleme în acest sezon. Facem această remarcă pentru că știm cît de importantă e misiunea lor.

— Da, mai ales sub raportul colaborării, unde, la unele meciuri, s-au constatat deficiențe serioase. E cazul arbitrilor I. Rus — I. Soos (la meciul Dinamo — F.C. Argeș), N. Petriceanu — C. Dragotescu („U" Craiova — F.C. Argeș), M. Bică — M. Popescu (A.S.A. — „U" Craiava), O. Anderco — I. Catană (Dinamo — „U" Craiova), I. Drăghici — E. Martin și Al. Paraschiv (Chimia Făgăraș — Politehnica Timișoara), care au scos în evidență lipsuri de ambele părți, urmate de nemulțumiri, reclamații și aprecieri nefavorabile. S-a atras atenția asupra acestui aspect al arbitrajului, colaborarea arbitrului de centru cu tușierii, căreia trebuie să i se acorde o maximă atenție și să aibă la bază încrederea reciprocă.

— Am vrea să vă referiți, pe scurt, și la un alt aspect, la autoritatea arbitrului. S-a discutat de așa ceva în ședință ?

— Nu s-a ocolit această problemă acută și nu s-a negat faptul că în această toamnă, mai pregnant ca oricînd, a apărut o nedorită „criză" de autoritate la unii arbitri, chiar din lotul U.E.F.A. Lipsa aceasta e sesizată de jucătorii recalcitranți, ea subminează însăși poziția arbitrului și prevederile articolului 5 al regulamentului — „prestigiul și autoritatea conducătorului de joc". Deși n-a comis greșeli grave, care să influențeze rezultatul, N. Rainea a tolerat ieșirile nesportive în meciul U.T.A. — Dinamo, la fel N. Petriceanu („U" Craiova — F.C. Argeș), și Ion Rus (Dinamo — F.C. Argeș) a căror „indulgență" a dus la scene reprobabile în teren. Ion Rus, de altfel, a fost chiar el insultat și îmbrîncit, fapt ce nu l-a consemnat nici în foaia de arbitraj.

— Din păcate, îngăduința unor cavaleri ai fluierului a favorizat jocul dur, unele accidentări destul de grave.

— De acord cu dv. Accidentarea gravă a lui Olteanu (Steagul roșu), ca și a lui Mulțescu (Jiul), doi componenți ai loturilor naționale, trebuie să constituie un ultim semnal de alarmă pentru toți arbitrii noștri. Este o îndatorire de prim ordin a fiecărui conducător de joc să suprime cu toată hotărîrea brutalitățile, tendințele de joc dur. Față de cei ce le vor tolera, colegiul se va dovedi intransigent, așa cum a procedat cu St. Mataizer, suspendat din activitate, pentru ieșiri necorespunzătoare față de o brigadă ce a arbitrat la Craiova. „Colocviul" nostru cu cei 31 de arbitri divizionari A îl considerăm util și, sperăm, eficient.

Constantin ALEXE

LA ORDINEA ZILEI — DAȚI „CALE LIBERĂ" REPREZENTATIVEI PÎNĂ LA 21 DE ANI!

Reluăm astăzi, în speranța că va prinde pînă la urmă viață, propunerea înființării selecționatei alcătuită din jucători de pînă la 21 de ani. E o necesitate reclamată de realități. Mai cu seamă în fotbalul nostru care, prin menținerea campionatului de tineret-rezerve, are posibilități suplimentare de a prezenta o asemenea reprezentativă, compusă pe bazele reale și permanente ale unei competiții de regularitate și durată.

De ce avem nevoie de o reprezentativă „pînă la 21 de ani" ? În primul rînd spre a închide cercul reprezentat de itinerariul unui jucător care evoluează normal și fericit. Între echipa de juniori și aceea de tineret, de pînă la 23 de ani, intervine pentru mulți o pauză sau o uitare care poate fi fatală ; ea a reprezentat explicația multor dispariții de talente, în afara acelor cazuri cu epilog determinat de însăși jucătorii în cauză, fotbaliști de mare valoare pe care i-am pierdut înainte de a-i cîștiga cu adevărat.

Al doilea ni se pare a fi rapiditatea mult mai mare decît în trecut cu care elementele de talent ale unei generații avansează și, dacă li se oferă — cum spuneam — posibilitatea unei activități oficiale interne prin campionatul de tineret-rezerve, de ce nu le-am completa această experiență cu aceea, începută deja de unii la selecționata de juniori, a meciurilor internaționale inter-țări. Ar exista și un fapt, la această idee, un fapt adeseori neglijat dar plin de semnificații. În acest lot și-ar găsi locul mulți dintre fotbaliștii de valoare ai Diviziei B, încadrați în limitele acestei vîrste și care, în mod obiectiv și inevitabil, nu sînt selecționați în lotul de pînă la 23 de ani. Campania de promovări din campionatul secund, mai bogată ca niciodată în această stagiune, ne-a demonstrat că aici sînt realmente mulți jucători dotați și că vorba că *„în B există fotbaliști de un randament superior unora dintre titularii de la A"* nu-i o simplă expresie de șuetă.

Eșalonul nr. 3 ar prezenta antrenorului de la veritabila selecționată de tineret, aceea de pînă la 23 de ani, un grup de elemente disciplinate tactic, obișnuite cu rigorile unei selecționări într-o reprezentativă. Am ajunge, astfel, și la o mai puțin întîmplătoare alcătuire a reprezentativei nr. 2 a țării, astăzi mult prea fluctuantă, văzînd pe titularii ei trecînd uneori în goană prin formație. Printr-o activitate la echipa de pînă la 21 de ani, și verdictele antrenorilor asupra perspectivelor jucătorilor talentați vor fi mai puțin expuse contrazicerii, se va micșora procentajul de erori în această privință ; și există destule cazuri de greșeli egale cu compromiterea carierii internaționale a unui jucător prin verdicte nefondate sau insuficient documentate.

Ne întîlnim cu jucători care, cu pași mai mult sau mai puțin siguri, au intrat pe scena primului campionat, *Condruc, Batacliu, Costaș, Rotaru* (Rapid), *Orza, Păunescu, Donose, Nițu, Dumitriu IV, Rădulescu* nu sînt mari candidaturi în prezent pentru selecționata de tineret, dar — alături de alte descoperiri din Divizia B (aici, un bravo ! pentru acțiunea întreprinsă în primăvară de F.R.F., prin acele trialuri productive ale selecționatelor din al doilea și al treilea campionat al fotbalului nostru) și de alți „boboci" ai primei divizii, pot alcătui „anticamera" reprezentativei de pînă la 23 de ani. Iată de ce cerem „cale liberă" pentru reprezentativa sub 21 de ani.

Eftimie IONESCU

A APĂRUT Nr. 336 AL REVISTEI

FOTBAL

din cuprinsul căruia vă recomandăm :

• AMPLE COMENTARII ASUPRA MECIULUI ROMÂNIA — ALBANIA ; cum au evoluat jucătorii, calificativele acordate ; un punct de vedere al antrenorului ANGELO NICULESCU.

• La „INTERVIUL SĂPTĂMÎNII", un oaspete de onoare : SANTIAGO BERNABEU, președintele clubului Real Madrid

• Avanscronica etapei a IX-a a Diviziei A, arbitrii jocurilor

• O PAGINĂ CU... „INTIMITĂȚILE GAZONULUI"

• După prima manșă a turului II din Cupele europene : Ce șanse au F.C. Argeș și RAPID în partidele retur de la Madrid și București ? Vești din taberele adverse

• Anticipări la preliminariile C.M. 74, grupa Africii

• După ce a vizionat partida ROMÂNIA — ALBANIA antrenorul BUSCHNER, al reprezentativei R.D.G., face confesiuni

• Corespondență specială din Brazilia : CAMPIOANA MONDIALĂ ȘI PROGRAMUL EI PENTRU LUNGA „EXPEDIȚIE '73" ÎN 11 ȚĂRI europene

• Rubricile permanente : CARNETUL SCRIITORULUI, PRIM PLAN, CARNET EXTERN, MAGAZIN, CAMPIONATE NAȚIONALE ÎN EUROPA

DUPĂ COMPORTAREA PROMIȚĂTOARE DE LA TIRANA

(Urmare din pag. I)

— Îmi pare rău, desigur, că am fost egalați în min. 88, dar gafe de genul aceleia efectuată de Ștefan i se pot întîmpla oricui. Și-apoi pînă la autogol nu am ce să-i reproșez. În ceea ce-l privește pe Iordache, stelistul era titular, dar în preziua partidei a făcut o stare gripală...

— Ce perspective vedeți acestei echipe ?

— Destul de frumoase. Are o medie de virstă de invidiat — 20,3 ani —, este alcătuită din jucători talentați...

— Îi trebuie, însă, și un calendar adecvat...

— Nu încape vorbă. De altfel, am și ridicat această problemă în Biroul federal și am găsit înțelegere, deoarece doar cu trei jocuri în 1972, dintre care unul singur oficial, este mult prea puțin. Mai ales cînd, este știut, scopul major al existenței reprezentativei de tineret este acela de a furniza elemente echipei naționale. Or, mijlocul ideal, factorul favorizant, l-aș numi eu, ni-l oferă doar competiția.

— În acest scop, foarte multe federații naționale au alcătuit două reprezentative de tineret : una sub 23 de ani, cealaltă sub 21. Fiecare, cu calendarul ei.

— Și la noi luase ființă o echipă de tineret sub 21 de ani, dar existența ei a fost efemeră. În prezent, se discută realcătuirea ei, cu șanse mari de izbîndă, întrucît factorii responsabili ai fotbalului nostru sînt conștienți că numai în felul acesta s-ar micșora și mai mult procentul de pierderi de la juniori la seniori. Mă refer, desigur, la elementele de talent — a încheiat cu aceste cuvinte, interlocutorul nostru.

„U" CLUJ — A.S.A. TG. MUREȘ 3—0 (2—0)

CLUJ, 31 (prin telefon). — Marți, în cadrul pregătirilor pentru etapa de duminică a Diviziei A, echipele Universitatea și A.S.A. Tg. Mureș au susținut o partidă amicală, încheiată cu victoria formației studențești, la scorul de 3—0 (2—0), prin punctele realizate de Soo (min. 5 și 85) și Barbu (min. 10). Echipele au oferit un spectacol fotbalistic plăcut. Succesul a revenit formației care a avut un plus de finalitate în fazele de poartă. (V. MOREA, coresp.)

Azi, la Pitești
F. C. ARGEȘ — METALUL BUCUREȘTI

Continuîndu-și pregătirile în vederea meciului retur cu **Real Madrid, echipa F. C. Argeș susține astăzi la Pitești un joc amical cu divizionara B Metalul București.** Întîlnirea este programată la ora 14,30.

ARBITRII PARTIDELOR ETAPEI A XII-a A DIVIZIEI B

SERIA I

Progresul București — C.F.R. Pașcani : Z. DRĂGHICI, ajutat la linie de Gh. Manole și A. Pilosian (toți din Constanța) ;

Progresul Brăila — Politehnica Iași : C. PETREA, ajutat de A. Munich și C. Manusaride (toți din București) ;

Chimia Rm. Vîlcea — Metalul București : N. CURSARU, ajutat de C. Săndulescu și N. Dumitrescu (toți din Ploiești) ;

Dunărea Giurgiu — Ș.N. Oltenița : M. HANGANU, ajutat de R. Buzdun și Gh. Vasilescu II (toți din București) ;

Politehnica Galați — Ceahlăul P. Neamț : G. DRAGOMIR, ajutat de M. Matei și S. Ene (toți din București) ;

Gloria Buzău — Metalul Plopeni : GH. RETEZAN, ajutat de Tr. Onicel și L. Ruse (toți din București) ;

Știința Bacău — F.C. Galați : EM. VLAICULESCU, ajutat de V. Neacșu și M. Moraru (toți din Ploiești) ;

Delta Tulcea — Clubul Sportiv Tîrgoviște : M. POPESCU, ajutat de St. Constantinescu și St. Lazăr (toți din București).

SERIA A II-A

Politehnica Timișoara — Metrom Brașov : V. GRIGORESCU, ajutat de V. Ciocîlteu și I. Bistriceanu (toți din Craiova) ;

Corvinul Hunedoara — Minerul Anina : A. POP, ajutat de E. Călbăjos și G. Veres (toți din Cluj) ;

Olimpia Oradea — C.S.M. Sibiu : I. CÎMPEANU (Cluj), ajutat de V. Popescu (Turda) și I. Țîfrea (Cluj) ;

Metalul Drobeta Tr. Severin — Gloria Bistrița : A. ȘERCEA, ajutat de V. Vîlcu și I. Bogdanov (toți din Timișoara) ;

Olimpia Satu Mare — F.C. Bihor : P. SOTIR, ajutat de M. Molnar și A. Predoiu (toți din Mediaș) ;

Electroputere Craiova — C.F.R. Arad : FR. COLOȘI, ajutat de H. Besen și C. Angheluță (toți din București) ;

Minerul Baia Mare — C.F.R. Timișoara : I. CONSTANTINESCU (Cluj), ajutat de I. Rus II (Cluj) și A. Vancea (Dej) ;

Metalurgistul Cugir — Chimia Făgăraș : Z. SZECSEI (Tg. Mureș), ajutat de P. Avram și I. Both (ambii din Sighișoara).

BRIGADA DE ARBITRI ROMÂNI LA MECIUL CEHOSLOVACIA — R. D. GERMANĂ

Partida amicală de fotbal dintre primele reprezentative ale Cehoslovaciei și R. D. Germană care se dispută astăzi la Bratislava va fi condusă de o brigadă de arbitri români, avîndu-l la centru pe C. Petrea iar la linie pe T. Moarcăș și C. Ghiță.

dintre sute de rapoarte

PE LOCUL 1, DISCIPLINA!

Pauza de o săptămînă intervenită în desfășurarea campionatului Diviziei A, ne-a oferit prilejul de a ne opri și asupra unor însemnări ale unor observatori federali, prezenți la meciuri din Divizia B, precum și ale arbitrilor care au condus partidele respective. De altfel, în „B" n-a fost o zi... ca oricare alta, în seria a II-a disputîndu-se jocul dintre prima clasată, *Politehnica Timișoara*, și principala ei rivală în pasionanta întrecere dotată cu un loc în prima divizie a țării, *F.C. Bihor*.

Rezultatul se cunoaște : întîlnirea s-a încheiat la egalitate, ceea ce a însemnat, practic, un succes pentru lider, care juca în deplasare. Mărturisim că ne-am cam temut de acest meci, de tensiunea în care se va juca, neoferindu-ne prea multe garanții nici prezența la cîrma acestei partide atît de dificile, a unui arbitru bine pregătit, incontestabil, dar care nu este încă un „nume" care să impună, din lumea „cavalerilor fluierului" : *Romeo Stîncan*.

Cu atît mai plăcută a fost surpriza, lecturînd atît foaia de arbitraj, cît și raportul observatorului federal, *Gheorghe Constantinescu-Grecu*, și aflînd că, din toate punctele de vedere, derby-ul de la Oradea a fost un *derby*, un meci de un bun nivel tehnic, desfășurat într-o notă de perfectă sportivitate, în teren și în tribune. Meritele se împart între cele două echipe și conducătorul jocului, tînărul arbitru *Romeo Stîncan*, dar, desigur, pot fi felicitați și... spectatorii (cu excepția cîtorva tineri gălăgioși), care s-au comportat corect pe parcursul meciului, deși echipa lor favorită era ținută în șah de către oaspeți. Acordîndu-i nota 9+ lui *Romeo Stîncan*, observatorul federal, *Gh. Constantinescu-Grecu*, subliniază felul „*corect și autoritar*" cum a fost condusă apriga partidă de la Oradea. La rîndul său, arbitrul de centru ține să sublinieze ajutorul primit din partea arbitrilor de linie, *Ion Dancu* și *Gh. Olteanu*, ale căror „*semnalizări prompte și exacte*" au contribuit la reușita arbitrajului, la realizarea unor bune condiții de joc.

Mai puțin important, meciul F.C. Galați — Progresul Brăila, din seria I, a avut, în schimb, o desfășurare furtunoasă, soldîndu-se și cu eliminarea din joc a unui fotbalist de la Progresul : Vasile Ionescu. S-a jucat dur, obstrucționist, s-au plătit polițe, atmosfera din teren molipsind, cum era și de așteptat și tribunele, încît, la un moment dat, stadionul „luase foc". Observatorul federal, *Gheorghe Preda*, își manifestă nemulțumirea și față de atitudinea conducătorilor echipei Progresul, ca și față de... vocabularul antrenorului echipei F.C. Galați, *C. Teașcă*. El propune, de altfel, ca această partidă „cu scîntei" să fie luată în discuție de către Comisia centrală de competiții și disciplină.

Un aspect surprins nu odată, îl relevă și arbitrul *Tudor Mosoiu*, care a condus partida Ș.N. Oltenița— Chimia Rîmnicu Vîlcea : *„publicul cunoaște prea puțin din jocul de fotbal"*. Adăugați la aceasta, pasiunea pentru echipa locală, și veți înțelege că, la Oltenița, ca și în multe alte orașe, FOTBALUL nu este conceput decît ca un joc cu o singură regulă : toate deciziile trebuie date în favoarea formației gazdă. Dar, se face ceva, dacă nu pentru obiectivitatea spectatorilor (lucru greu !), măcar pentru un contact al lor cu regulamentul de joc, cu prevederile lui ?

Jack BERARIU

P.S. Observatorul federal *Dumitru Ionescu* a nimerit, două săptămîni la rînd, la meciuri conduse de același arbitru : *Teodor Trofin*, din Galați. Și ține să releve competența și siguranța acestui „cavaler al fluierului". Le relevăm și noi, așteptînd noi performanțe asemănătoare.

SEMINARUL „SALVAMONT" — UN UTIL SCHIMB DE EXPERIENȚĂ

Timp de patru zile, orașul Sinaia a fost amabila gazdă a celui de al II-lea seminar internațional „Salvamont" la care au participat conducători și membri ai echipelor „Salvamont" din țară, reprezentanți ai unor foruri centrale precum și doi trimiși ai organizației similare din Cehoslovacia „Horska Sluzba (invitații din Austria și R. F. a Germaniei au fost în imposibilitate de a face deplasarea în România la această dată).

Temele principale dezbătute în cadrul acestui seminar s-au referit la probleme de instruire alpină, de dotare tehnică, de prevenire a accidentelor în munți ca și la cele de acordare a primului ajutor. Au prezentat referate în acest sens toate centrele prezente : **SINAIA (M. Sîrbu), BAIA MARE (dr. L. Györffi), REȘIȚA (Al. Orthmayer), BRAȘOV A. Stavros), ORAȘUL VICTORIA (dr. M. Lazariuc), BĂILE HERCULANE (Gh. Tolvai), ZĂRNEȘTI (Tr. Flucus), SIBIU (T. Boerescu), PITEȘTI (I. Bulacu), CARANSEBEȘ (prof. Gh. Ardeleanu), BUȘTENI (I. Bratu), CÎMPULUNG MUSCEL (ing. L. Grabovschi).**

Cu un deosebit interes au fost urmărite temele medicale prezentate de **dr. Al. Macedonschi** — Brașov („Influența temperaturilor joase asupra organismului uman" și „Considerații pe marginea transportului sanitar cu helicopterele"), **dr. L. Györffi** — Baia Mare („Erori ce trebuiesc evitate în primul ajutor și în transportul accidentaților și bolnavilor în munți") și **dr. L. Taus** — Brașov („Considerațiuni pe marginea accidentelor de schi").

Prof. Al. Floricioiu — Brașov, a prezentat un referat pe marginea „Raliului Salvamont", manifestare cu caracter practic desfășurată la începutul acestui an în munții Bucegi.

Reprezentanții organizației cehoslovace „Horska Sluzba" **dr. M. Kosnak** și **M. Vele** au făcut ample expuneri cu privire la evoluția și structura actuală a acestei organizații precum și la metodologia utilizată în formarea cadrelor necesare.

Au mai luat cuvîntul o serie de reprezentanți ai Ministerului Turismului, organizației de Cruce Roșie ș.a., iar, în încheiere, prof. M. Mihăilescu, secretarul general al Federației române de turism-alpinism (organizatoarea seminarului), a tras concluziile ce s-au desprins din această fructuoasă întîlnire a celor ce se străduiesc să prevină accidentele în munți și — cînd este cazul — să intervină pentru salvarea celor aflați în pericol, a celor ce au nevoie de asistență medicală urgentă. **(S. B.).**

TENIS

UN REȘIȚEAN, CAMPION NAȚIONAL DE COPII...

Tenisul reșițean a început — după ani și ani de anonimat — să iasă la lumină. Deocamdată orașul de pe Bîrzava se poate lăuda cu Radu Opreanu, campion național de copii, la categoria 11—12 ani în 1970 și declarat dublu campion în acest an, la simplu (13—14 ani) și la dublu (cu Eduard Pană de la clubul bucureștean „Cutezătorii").

La Reșița tenisul are mulți iubitori și, firesc, cei care se ocupă de popularizarea și consolidarea lui au în față destule probleme pe care trebuie să le rezolve. Președintele comisiei județene de specialitate, procurorul **Eugen Vesel** — el însuși fost jucător de tenis — ne-a răspuns cu amabilitate, la cîteva întrebări.

— Știm că sînteți nu numai președinte al comisiei de tenis, dar și instructor și, în această calitate, ați contribuit efectiv la succesele repurtate de Radu Opreanu. Sînt și alți copii talentați în secție ?

— Radu Opreanu este, deocamdată, speranța noastră Nr. 1. Printr-o muncă de ani de zile el a reușit să se instaleze în vîrf. Continui să am încredere în posibilitățile sale, ceea ce m-a și făcut să joc în fiecare zi două-trei ore cu el. Deocamdată n-am să amintesc și alte nume de copii, în talentul cărora cred, preferînd să-i las să se afirme singuri în viitoare competiții. Important, cred, este să vă spun că începînd din anul 1968 de cînd a luat ființă secția noastră, am reușit să aducem pe terenurile de tenis mulți tineri dornici să practice acest sport : avem acum peste 100, dintre care 60 sînt copii.

— I-ați angrenat în vreo competiție ?

— Organizăm în fiecare an un campionat județean, separat pentru copii, juniori și seniori. La întrecerile din 1972 au participat 70 de jucători și jucătoare. Dar lucrurile merg destul de greu. Ducem lipsă acută de materiale și, mărturisesc, nu mai știu cui să mă adresez. Federația de specialitate ne ignoră total ; de aproape cinci ani de cînd sîntem afiliați acestui for, nu am primit nici mingi, nici rachete și nici măcar vreo repartiție pentru a ne putea procura din comerț toate acestea cu banii noștri. Vom face, în continuare, tot ce depinde de noi pentru ca acest frumos și atractiv sport să progreseze.

— Pe cîte terenuri vă desfășurați activitatea ?

— Deocamdată dispunem de numai trei terenuri cu zgură roșie. Dar, numai de noi depinde faptul dacă în viitor vom avea sau nu mai multe terenuri. Asociația sportivă a medicilor din localitate — în cadrul căreia își desfășoară activitatea secția de tenis — are proiecte pentru amenajarea și a altor terenuri. Pentru a prelungi activitatea în aer liber, am fost sprijiniți de conducerea Uzinei de construcții de mașini din Reșița, astfel că, în foarte scurt timp, unuia dintre terenuri urmează să i se adauge instalația necesară în vederea jocurilor în nocturnă. Mă folosesc de acest prilej, aducînd mulțumiri pentru sprijinul oferit, tovarășului inginer Mircea Popa, director general al U.C.M. În ceea ce privește pregătirile pe timp de iarnă, ni s-a permis să ne antrenăm în sala grupului școlar profesional al uzinei.

Ion GAVRILESCU

La fileu, față în față, campionul național la copii, Radu Opreanu și antrenorul său, Eugen Vesel

Foto : Francisc CSONKA — Reșița

ATLETISM

PRINTRE CULOARE...

Mîine este programat la Tg. Mureș (dimineața de la ora 9 și după-amiaza de la ora 15) barajul de calificare pentru zona I și a II-a din cadrul campionatului interjudețean de atletism. La întreceri vor lua parte selecționatele județelor Ilfov, Hunedoara, Galați, Covasna, Satu Mare și echipa Constructorul București.

Barajul de calificare pentru divizia A, ce va opune selecționatele județelor Timiș, Bihor și echipa Școlii sportive de atletism din București a fost amînat pentru zilele de 14 și 15 aprilie 1973.

• Sportivii de la Dinamo București ocupă și primele locuri în clasamentele parțiale (masculin și feminin) ale diviziei naționale de atletism :

MASCULIN

1. Dinamo	8	8	0	0	+309 16
2. Steaua	8	7	0	1	+276 14
3. C.A.U.	8	6	0	2	+254 12
4. Brașov	8	4	0	4	— 35 8
5. Argeș	8	3	1	4	—118 7
6. Metalul	8	3	0	5	— 69 6
7. Rapid	8	1	1	6	—175 3
8. Timiș	8	1	1	6	—193 3
9. Cluj	8	1	1	6	—245 3

FEMININ

1. Dinamo	8	8	0	0	+225 16
2. C.A.U.	8	5	0	3	+ 83 10
3. Cluj	8	5	0	3	+ 61 10
4. Metalul	8	5	0	3	+ 6 10
5. Rapid	8	4	0	4	— 32 8
6. Argeș	8	4	0	4	+ 64 8
7. Timiș	8	3	0	5	— 99 6
8. Steaua	8	1	0	7	—187 2
9. Brașov	8	1	0	7	—145 2

• Tînărul atlet ieșean Radu Gavrilaș a înregistrat un nou record național de juniori la pentation cu performanța de 3238 p (vechiul record 3095 p). Iată și rezultatele sale parțiale : 6,50 m — lungime, 55,76 m — suliță, 23,2 — 200 m, 39,80 m — disc și 5:01,4 — 1500 m.

• Într-un concurs desfășurat la Oradea : I. Korodi 38,5 pe 300 m.g. — nou record de juniori I și M. Sabău 1:26,4 pe 600 m — nou record de juniori III. Alte rezultate : Korodi 49,7 — 400 m și 53,6 — 400 m.g., N. Onescu 1:55,2 — 800 m, Natalia Andrei 2:12,5 — 800 m.

• La Ploiești : S. Dosa, 2,10 m — înălțime, Georgeta Păcuraru 1,62 m — înălțime, I. Burcă 54,7 — 400 m.g. și G. Oană 7,21 m — lungime.

• Pe baza sportivă a Universității din Capitală s-a desfășurat tradiționala competiție „Cupa anilor I", la care au participat peste 250 de studenți de la 12 Facultăți. La băieți, pe primul loc s-au clasat reprezentanții Facultății de Filozofie, iar la fete, studentele Facultății de Fizică.

SCRIMĂ

CONSEMNĂRI ÎMBUCURĂTOARE DAR ȘI AMARE
LA SFÎRȘITUL CAMPIONATULUI DIVIZIONAR

S-a mai încheiat un campionat divizionar al celor mai bune formații de scrimă din țară și, ca de obicei, titlurile la cele patru arme au avut același destinatar : clubul Steaua. Nici nu s-ar fi putut altfel deoarece „roș-albaștrii" posedă cele mai puternice garnituri din țară, garnituri care dacă — uneori — au mai cunoscut înfrîngerea, nu și-au văzut nici-odată periclitată poziția de lideri.

Chiar în recent disputată etapa finală a campionatului diviziei A, formația de sabie a clubului Steaua a fost întrecută de formația Politehnica — fiași dar trăgătorii bucureșteni se aflau deja în posesia titlului. Cum a fost posibilă această surpriză ? Credem că ea a fost determinată de doi factori : absența lui O. Vintilă din echipa campionilor în acest meci și, pe de altă parte, verva demonstrată de D. Irimiciuc (neîntrecut de nici-un adversar) pe care l-a secundat cu succes D. Popescu (se pare, aflat într-un îmbucurător reviriment).

Fiindcă ne aflăm la capitolul „sabie", vom sublinia — din nou — buna comportare a echipei brașovene „Tractorul" (clasată pe locul II) care a repurtat trei victorii și nu a cedat decît tesenilor la limită și Stelei dar după ce a obținut 6 victorii individuale.

Tot în perimetrul sabrerilor trebuie să remarcăm absența unui valoros trăgător, component al echipei Universitatea — București. Este vorba de Iosif Budahazi care la etapa trecută — deși promisese că va veni la Brașov — a absentat fără a binevoi să-și anunțe antrenorul, secția sau clubul nici măcar în zilele următoare etapei că ar fi fost reținut, poate, de cauze absolut obiective în București. Să fie, oare acesta deplorabilul preludiu al plecării cunoscutului sabrer din clubul unde a fost „răsfățat" (termenul nu ni se pare exagerat) pe durata studiilor sale universitare ?

Clasamentul final la floretă-fete a consfințit două realități diametral opuse. În primul rînd, maturizarea, creșterea valorică a tinerei formații Viitorul unde antrenorii D. Gliscă și T. Mureșan au crescut cîteva elemente susceptibile de a ajunge într-o zi (sperăm, nu prea departată) în vîrful piramidei. Și nu-i puțin lucru să formezi trăgătoare de elită într-un sector al scrimei pe care l-au aureolat cu atîtea victorii de prestigiu Olga Szabo, Maria Vicol, Ileana Gyulai, Ana Pascu, Ecaterina Stahl. Dar în același timp sîntem nevoiți să consemnăm, cu o firească amărăciune, plecarea din prima divizie a echipei Olimpia Satu Mare care — după cum se știe — a fost sursa unei bune părți a cecă ce ne place să numim „garnitura de aur" a floretei feminine românești. Credem că acest fenomen de recesiune care se manifestă în cel mai important centru de scrimă din țară (după București) merită o analiză mai amănunțită pe care ziarul nostru nu va întîrzia să o efectueze. Scrima din Satu Mare încheie acest campionat cu două eșecuri : cel din floreta feminină și cel de la sabie. Un studiu mai profund merită, de altfel, și situația din echipa masculină de floretă a clubului Progresul care se numără printre noile retrogradate.

Sebastian BONIFACIU

ACȚIUNI DE MASĂ

(Urmare din pag. I)

deosebit interes. La faza pe asociații sportive au fost prezenți aproape 8 000 de participanți. Întrecerea s-a încheiat cu o etapă județeană (care a avut loc între 1—3 septembrie), unde au luat startul 300 de sportivi amatori.

Ne-am ocupat, în continuare, de consolidarea tradiționalelor campionate ale asociațiilor. „Cupa cimentistului" și campionatul asociației „Metalurgistul" — Sadu au fost bine organizate și, drept urmare, cele 5 discipline sportive, la care au avut loc întreceri, s-au bucurat de succes. Au mai fost organizate cursuri de învățare a înotului (la ștrandurile din Tg. Jiu și Țicleni), gale demonstrative de box, pentru atragerea tineretului în practicarea acestui sport.

Așa cum ni s-a indicat de către Uniunea Generală a Sindicatelor, am acordat atenție folosirii spațiilor de la cluburile și casele de cultură ale sindicatelor. La cluburile de la Sadu, Țicleni, C.T.E. Rogojelu, precum și la Casa de cultură de la Novaci au fost repartizate încăperi speciale — cărora nu li se va mai da altă destinație — pentru tenis de masă și șah.

Fotbalul nu a rămas neinclus în programele noastre. La „Cupa Eliberării" au fost prezente (la etapa județeană) 8 echipe, cîștigătoare fiind reprezentativa asociației „Minerul" Motru.

Vor începe, peste foarte puțin timp, competițiile dotate cu „Cupa 30 Decembrie" la șah, tenis de masă și popice și, evident, ne vom ocupa de crearea condițiilor pentru practicarea de către un număr cît mai mare de salariați a sporturilor de iarnă".

TRAGEREA EXCEPȚIONALĂ PRONOEXPRES — 5 NOIEMBRIE 1972

Ne aflăm în plină vînzare a biletelor la tragerea excepțională Pronoexpres din 5 noiembrie 1972, tragere care se prezintă cu o bogată și atractivă listă de cîștiguri : autoturisme DACIA 1300 și SKODA S 100, excursii în ITALIA și R. D. GERMANĂ, precum și numeroase premii în bani de valoare fixă și variabilă.

Pentru stabilirea numerelor cîștigătoare vor fi efectuate 5 extrageri de cîte 8 numere din 45. În total vor fi extrase 40 de numere.

Se poate participa cu următoarele taxe : 3 lei, 6 lei și 15 lei varianta, precum și pe variante combinate și combinații „cap de pod".

Precizăm că variantele de 15 lei dau dreptul de participare la toate cele 5 extrageri, la care premiile se acordă pe 8 categorii.

Nu uitați ! Participînd pe variante de 15 lei aveți mai multe șanse de cîștig.

• Tragerea Pronoexpres de astăzi va fi televizată direct din Studioul de Televiziune cu începere de la ora 18,35.

PREMIILE CONCURSULUI PRONOSPORT NR. 44 DIN 29 OCTOMBRIE 1972

CATEGORIA I : (12 rezultate) 1 variantă 50% a 70 473 lei, 3 variante 10% a 14 095 lei.
CATEGORIA a II-a : (11 rezultate) 34.40 variante a 3 933 lei.
CATEGORIA a III-a : (10 rezultate) 321.90 variante a 631 lei.
Premiul de categoria I (50%) a fost obținut de Petrescu Constantin din București.

FINALA CAMPIONATULUI FEMININ DE ȘAH

ELISABETA POLIHRONIADE — LIDER AUTORITAR: 4 PUNCTE DIN 4 POSIBILE!

Finala campionatului național feminin de șah, găzduită de ospitaliera sală a Casei de cultură a studenților din Cluj, prilejuiește o luptă interesantă și de foarte bun nivel tehnic.

Maestra internațională Elisabeta POLIHRONIADE

Startul competiției a fost dominat net de către deținătoarea titlului, maestra internațională **Elisabeta Polihroniade**, autoarea unui „nec plus ultra" : 4 puncte din 4 partide. Bucureșteanca a realizat cu precizie avantajul pe care îl deținea în întrerupta din runda a III-a cu **Zari Karibian**, pentru ca a doua zi să câștige o excelentă partidă de atac în fața talentatei clujence **Margareta Juncu**, aflată — ce-i drept — nu în cea mai bună formă a sa.

Printre celelalte concurente se remarcă fosta noastră campioană, maestra internațională **Margareta Teodorescu, Virginia Steroiu** — care reușește un început excelent — **Renée Farkas** și **Suzana Makai**, neînvinse până acum, campioana de junioare **Mariana Băloianu, Vera Zsigmond, Anca Gheorghe**. Maestra internațională **dr. Maria Pogorevici** are toate șansele ca, după consumarea întreruptelor, să se mențină în lupta pentru supremație. Desigur, întîlnirile directe dintre protagonistele turneului, programate în rundele următoare, vor avea darul să aducă primele clarificări.

La ora convorbirii noastre telefonice cu dr. **Victor Malcoci**, arbitrul principal al concursului, se juca partida **Jicman — Juncu**, aflată într-o situație complicată. Întrerupta **Juncu — Pogorevici** nu s-a reluat, dar ea va fi, după toate probabilitățile, remiză.

ÎN RUNDA A IV-A s-au înregistrat următoarele rezultate : **Miroslav — Steroiu 0—1, Polihroniade — Juncu 1—0, Zsigmond — Nicola 1—0, Makai — Borsoș 1—0, Jicman — Băloianu și Farkaș — Teodorescu, remize. Partidele Pogorevici — Ilie și Gheorghe — Karibian s-au întrerupt în poziții aproximativ egale.** Este remarcabil cum mezina concursului, Viorica Ilie (12 ani), a rezistat în fața maestrei internaționale Maria Pogorevici.

CLASAMENT : Polihroniade 4, Teodorescu și Steroiu 3, Zsigmond, Farkaș, Băloianu, Makai 2½, Gheorghe 2 (1), Pogorevici 1½ (2), Karibian 1½ (1) etc.

sportul în lume

CARE VA FI URMĂTOAREA „MUTARE" A LUI BOBBY FISCHER?

Un comentariu pe teme de actualitate în șahul mondial

Ecourile epocalului meci Spasski — Fischer, care i-a îngăduit marelui maestru american să-și înscrie numele ca al 11-lea campion mondial de șah, continuă în comentariile presei și în... librării. În multe țări ale lumii au apărut, sau se află sub tipar, cărți despre această întîlnire șahistă a secolului. Foarte operative au fost editurile din Iugoslavia. Ele au și scos trei volume aparținînd cunoscuților publiciști **Svetozar Gligorici, Bruno Parma** și **Bojan Bjelica**, cartea celui dintîi fiind solicitată pentru traducere în limbile germană, engleză, franceză și spaniolă. În R. F. a Germaniei, un editor întreprinzător și cu mult spirit comercial a procedat foarte simplu și ingenios în același timp : unei cărți auto-biografice a lui Fischer el i-a adăugat drept anexă cele 20 de partide jucate la Reykjavik, cu adnotări compilate din comentariile făcute în presă de diferiți mari maeștri și maeștri.

Dar, înainte de toate, pe iubitorii șahului îi interesează : **„Ce face Fischer ?"** Avem destul de puține informații despre activitatea noului campion al lumii.

Așteptat la Olimpiada de la Skoplje, unde promisese ferm că va veni (**„indiferent de rezultatul meciului cu Spasski"**), Bobby a fost, totuși, „forfait" în echipa Statelor Unite. Prima explicație (cea oficială) a fost că **„proaspătul învingător al lui Spasski este obosit și resimte efortul întîlnirii"**. Dar, revista elvețiană **„Schach Express"** (care apare la Zürich în limbile germană și engleză) insera în numărul său 16 o informație picantă, potrivit căreia liderul formației americane nu s-a înțeles... la preț cu manajerul ei, pretinzînd, pentru participarea la Olimpiadă, 100.000 de dolari ! Pe care colonelul Edmonson, secretarul general al federației de șah din S.U.A., nu a avut posibilitatea să-i ofere.

Absent, așadar, ca jucător, Fischer era, totuși, așteptat în orașul Olimpiadei, pentru a lua parte la Congresul F.I.D.E., al cărei membru a devenit, în mod automat, în calitate de campion al lumii. Ziarul local **„Nova Makedonia"** a publicat în numărul său din 6 octombrie o știre senzațională, sub titlul : **„Fischer sosește astă-seară la Skoplje !"**, precizînd că i s-a rezervat și un apartament la „Grand Hotel". Dar, marele maestru nu a venit...

Colonelul Edmonson, pe care ziariștii l-au asaltat insistent, a fost zgîrcit în declarații, dînd în general răspunsuri evazive. Voi reproduce, pe scurt, o conversație avută la centrul de presă :

— Ce face Bobby ?

— **Se odihnește.**

— Unde ?

— **Probabil undeva pe coasta Pacificului ?**

— Cînd își va relua pregătirea ?

— **După ce se va odihni...**

— Cînd se va produce prima sa apariție în concurs după victoria de la Reykjavik ?

— **Bobby nu s-a hotărît încă. Cred, totuși, că nu va repeta greșeala lui Spasski, care a jucat extrem de puțin după ce a cucerit coroana șahului.**

Oricum, la marele turneu ce se va organiza spre sfîrșitul anului în S.U.A. (4.000 de dolari premiul I) Fischer nu și-a anunțat participarea. **Spasski**, în schimb, va fi prezent, în noiembrie, la turneul de la Palma (Spania), întrecere care se anunță deosebit de puternică, printre invitați aflîndu-se marii maeștri **Gheller, Polugaevski, Hübner, Ivkov, Liubocevici, Fl. Gheorghiu, Olafsson, Anderson, Bilek, Smejkal, Pomar** ș.a.

În privința viitoarelor meciuri pentru titlu, dr. **Max Euwe**, președintele Federației internaționale, a repetat la Skoplje punctul de vedere exprimat anterior : **„Fischer poate să-și pună oricînd titlul în joc, între meciurile cu candidații oficiali ai F.I.D.E."** (Programate, potrivit regulamentului C.M., din 3 în 3 ani. n.n.).

— Care credeți că va fi următorul șalanger al lui Bobby ?, l-am întrebat pe dl. Edmonson.

— **Precis nu pot să vă spun. Probabil, Spasski. Se pare că adversarii de la Reykjavik au căzut de acord în acest sens, iar marele Cazinou din Las Vegas ar fi dispus să finanțeze meciul în 1973. Cheltuielile se ridică, după un calcul aproximativ, la o jumătate milion de dolari, din care aproape 300 000 sînt premiile învingătorului și învinsului.**

În rîndul ziariștilor iugoslavi aflați la Skoplje, circula zvonul că federația de șah a acestei țări ar intenționa să-l propună pe tînărul și talentatul mare maestru Liuboevici drept adversar al lui Fischer. L-am întrebat chiar pe Liuboevici ce părere are despre o asemenea perspectivă.

— Nu m-am gîndit la ea... Oricum, un meci cu Fischer este cea mai grea încercare pentru orice șahist. Deocamdată mă preocupă pregătirea pentru turneul interzonal din 1973.

Pe de altă parte, unele cercuri șahiste din R.F.G. încurajate de rezultatul excepțional al lui Hübner obținut la olimpiadă (15 puncte din 18 partide, la prima masă !) văd în persoana marelui maestru vest-german un prezumtiv adversar al campionului lumii. Un „Meccena", care să finanțeze meciul, caută și Bent Larsen, dar absența sa din echipa Danemarcei la Olimpiadă i-a scăzut mult acțiunile.

Fără îndoială, nu pot fi socotite serioase, sau demne de luat în considerație, intențiile de a-i opune lui Fischer pe brazilianul **Meking** sau pe veteranii șahului, Reshewski ori **Najdorf**. Așa ceva ar devaloriza cu totul meciul pentru titlu.

Dar, după cum vedeți, nimic precis nu se cunoaște. Pe seama lui Fischer s-a fabulat nu o dată, multe declarații i-au fost denaturate sau chiar atribuite. Probabil de aceea, ajungînd campion al lumii, Bobby a devenit mai tăcut și mai circumspect. Deocamdată el gîndește. Iar nouă nu ne rămîne nimic altceva decît să așteptăm următoarea lui „mutare"...

Valeriu CHIOSE

PRIMUL TUR AL TURNEULUI DE TENIS DE LA COUBERTIN

PARIS, 31 (Agerpres). — Turneul internațional de tenis, contînd pentru Marele Premiu — F.I.L.T., care se desfășoară în aceste zile în sala Coubertin din Paris, a programat primele partide din cadrul turului I al probei de simplu.

Jucătorul american Tom Gorman l-a învins cu 6—4, 5—7, 6—4 pe francezul Michel Leclerc, australianul Colin Dibley a dispus cu 6—2, 6—4 de cehoslovacul Vladimir Zednik, iar francezul Pierre Barthés l-a întrecut cu 7—6, 6—2 pe neozeelandezul Onny Parun. Alte rezultate : Mignot (Belgia) — Machan (Ungaria) 6—3, 6—3 ; Proisy (Franța) — Meyer (Franța) 6—3, 7—5 ; Connors (S.U.A.) — Zugarelli (Italia) 6—0, 6—0 ; Ph. Moore (Australia) — Ion Țiriac 2—6, 6—4, 14—12 ; Fillol (Chile) — Gisbert (Spania) 6—3, 6—4.

Rezultatul partidei Năstase — Taroczi nu ne-a parvenit pînă la ora închiderii ediției.

TELEX ★ TELEX

La Moscova, s-a disputat returul semifinalei „Cupei campionilor europeni" la hochei pe gheață dintre echipa locală T.S.K.A. și formația Dynamo Weisswasser (R.D. Germană). Hocheiștii sovietici au obținut victoria cu scorul de 6—4 (4—1, 1—2, 1—1). Învingătoare și în primul joc (scor 11—1), echipa T.S.K.A. Moscova s-a calificat în finala competiției, unde va întîlni formația suedeză Brynaes.

■

Turneul internațional de șah de la Novi Sad a continuat cu disputarea partidelor din runda a 7-a. Liderul clasamentului, marele maestru sovietic Lein, a remizat cu Jovici, rezultat consemnat și în partidele Ivkov — Benkö și Minev — Lengyel. Planinci a cîștigat la Byrne, Masici la Deze, iar Radulov l-a învins pe Rosolimo. Clasament : 1. Lein (U.R.S.S.) — 6 p ; 2. Benkö (S.U.A.) — 5½ p ; 3. Planinci (Iugoslavia) — 5 p ; 4—5. Ivkov (Iugoslavia) și Radulov (Bulgaria) — cîte 4½ p.

■

La Lisabona, s-a desfășurat meciul retur dintre echipa locală Benfica și formația engleză B.C. Sutton, contînd pentru primul tur al „Cupei Cupelor" la baschet masculin. Obținînd victoria cu scorul de 77—71 (40—35), baschetbaliștii portughezi s-au calificat pentru turul următor al competiției. În primul joc, disputat săptămîna trecută la Londra, echipa Benfica Lisabona a cîștigat cu scorul de 77—76.

■

În ziua a doua a turneului internațional masculin de volei de la Nitra (Cehoslovacia), s-au întîlnit echipa Universității din Olomouc și formația maghiară B.N.A.S.C. Budapesta. Victoria a revenit cu scorul de 2—0 (15—11, 15—13) voleibaliștilor cehoslovaci.

■

Turul ciclist al Mexicului, disputat în 12 etape, s-a încheiat cu victoria rutierului columbian Alvaro Pachon, urmat de mexicanii Rodolfo Vitela și Manuel Ceja la 3 sec. și respectiv 3:31. În clasamentul pe echipe, primul loc a fost ocupat de selecționata Columbiei. Ultima etapă a cursei desfășurată pe traseul Puebla — Ciudad de Mexico, a revenit purtătorului tricoului galben A. Pachon, cronometrat pe distanța de 135 km în 4 h 36 :26. Pe locul doi a sosit italianul Luciano Conati.

■

La Göteborg, au început întrecerile penultimului turneu din cadrul campionatului mondial de tenis rezervat jucătorilor profesioniști. Performerul primei zile de concurs a fost tînărul jucător american Jeff Borowiak (în vîrstă de 22 de ani), care l-a eliminat în trei seturi, cu 6—1, 3—6, 7—6 pe cunoscutul său compatriot Arthur Ashe. John Newcombe, a dispus cu 6—3, 6—2 de americanul Tom Leonard, iar Ismail el Shafei (Republica Arabă Egipt) a cîștigat cu 7—6, 7—5 partida disputată cu John Alexander (Australia).

■

În urma rezultatelor înregistrate în turneul de tenis de la Essen, cîștigat de iugoslavul Nikola Pilici, în clasamentul campionatului mondial de tenis al jucătorilor profesioniști continuă să conducă australianul John Newcombe, cu 53 p, urmat de Arthur Ashe (S.U.A.) — 41 p, Tom Okker (Olanda) — 30 p, Cliff Drysdale (R.S.A) și Marty Riessen (S.U.A.) — cu cîte 28 p, Nikola Pilici (Iugoslavia) — 27 p etc.

■

După 48 de ore de la start, cupiul italo-belgian Felice Gimondi și Roger Seeuws a preluat conducerea în cursa ciclistă de șase zile de la Grenoble. Ei au un avans de un tur față de perechile Van Lancker — Guimard (Franța) și Grosskost (Franța) — Pijnen (Olanda).

PATINATOAREA DOINA MITRICICĂ, PE LOCUL 7 LA UFA

În localitatea Ufa din Uniunea Sovietică s-a desfășurat un interesant concurs internațional de patinaj artistic, rezervat senioarelor. Reprezentanta țării noastre, Doina Mitricică, s-a numărat printre fruntașele întrecerii, clasîndu-se înaintea unor sportive din Cehoslovacia, Finlanda, Austria și Bulgaria. **Clasamentul :** 1. Alla Korneva, 2. Marina Titova, 3. Ludmila Bakonina (toate din U.R.S.S.)... 7. Doina Mitricică (România).

RUGBYȘTII CEHOSLOVACI ÎNVINGĂTORI LA SCOR

Orașul Ostrava a găzduit întîlnirea internațională amicală de rugby dintre reprezentativele Cehoslovaciei și R. F. a Germaniei. Net superiori, rugbyștii cehoslovaci au terminat învingători cu scorul de 47—3 (19—0).

După cum s-a mai anunțat, echipa R. F. a Germaniei va juca la 12 noiembrie, la București, cu selecționata României.

ARBITRII GRUPELOR SEMIFINALE ALE „C. C. E." LA POLO

Biroul Ligii europene de natație a anunțat arbitrii care vor conduce partidele grupelor semifinale din cadrul **„Cupei campionilor europeni"** la polo. La Stockholm, unde va evolua și Dinamo București (delegat L.E.N. Catalani — Italia) vor conduce **Fuchs (Belgia)** și **Di Stefano** (Italia), iar la Atena (delegat L.E.N. Lambasa — Iugoslavia) vor arbitra **Brochman** (R. F. a Germaniei) și **Coppulo** (Italia).

PROFIL EDDY MERCKX

Născut la 17 iunie 1945 la Meensel Kiezegem (Belgia), are 1,8[illegible] m înălțime și 80 kg greutate. Este căsătorit și are doi copii. Soția sa, Claudine, este fiica fostului ciclist profesionist Lucien Acou. Campion mondial la fond amatori în 1964 (Sallanches, Franța), Eddy a trecut la profesionism în anul următor.

În palmaresul său, mai complet ca al oricărui alt mare rutier, se află : două titluri de campion al lumii la fond (1967 — Heerlen, Olanda și 1971 — Mendrisio, Elveția), 4 locuri I în „Turul Franței", 3 în „Turul Italiei", 5 în cursa Milano — San Remo, 2 în Paris — Roubaix, 3 în „Trofeul Baracchi", 3 în Paris — Nisa, 2 în „Turul Belgiei" ș.a. Ultima sa mare ispravă sportivă : la 25 octombrie, pe velodromul olimpic din Ciudad de Mexico, un nou record mondial al orei 49,408 km.

Eddy Merckx continuă să uimească lumea sportivă. El spulberă — cu viteza fulgerului — toate miturile, toate legendele acestui sport de legendă, atacă cele mai diferite recorduri, se dovedește de neîntrecut în toate genurile sportului cu pedale. La Ciudad de Mexico, după cîteva zile de tatonare, Eddy n-a mai avut răbdare. În dimineața zilei de 25 octombrie s-a sculat la ora 4 și la 5,30 se afla pe velodrom. Toată suita (extrem de numeroasă, cuprinzînd de la consilieri tehnici pînă la constructori de biciclete, precum și peste 70 de ziariști) s-a alertat. Unii au crezut că este o farsă, alții — cunoscînd dorința aprigă a campionului de a înfrînge și această barieră a celebrității — au știut că a venit ziua unui nou record în clasica probă a celor 60 de minute de alergare solitară. Anunțați de buletinul sportiv radio, peste 2.000 de spectatori se aflau la ora 7,52 — cînd Eddy Merckx a luat startul în tentativa de record — în tribunele velodromului olimpic...

Eddy Merckx a pornit fantastic de tare. Pe primii 10 km a avut o medie orară de 50,500 km ! Specialiștii consideră că aceasta a fost o gravă eroare. Ei spun de asemenea că numai un alergător cu valoarea și temperamentul atît de bătăios, atît de dîrz ca al lui Eddy putea să termine o cursă începută greșit, într-un tempo care putea să-l sufoce. Este adevărat, graficul atestă că media orară a cursei lui Eddy Merckx a scăzut permanent, dar ea s-a oprit la 49,408 km (exact: 49.408,68 m), adică la nivelul unui super-record mondial! În alergarea în care a comis „o mare eroare", Eddy a spulberat trei recorduri mondiale (la 10 km la 20 km și la o oră)... Ce s-ar fi întîmplat dacă n-ar fi pornit atît de furtunos ? Sigur ar fi întrecut și fabuloasa cifră de 50 km! Și mai sigur este că dacă Merckx ar fi avut răbdarea (sau timpul necesar) pentru a petrece trei săptămîni la Ciudad de Mexico — adică pentru a face aclimatizarea cu altitudinea și pregătirea specială ce se impunea — ar fi putut realiza atît cît îi permite talentul său neobișnuit.

Este Eddy Merckx un fenomen ? Da, dacă considerăm fenomen un om care dedică sportului 11 luni dintr-un an, un om care a ajuns — cu ajutorul nelimitat al medicilor, biologilor, fizicienilor și, mai ales, al său — să-și cunoască cele mai ascunse unghere ale ființei, limita resurselor. Da, dacă considerăm fenomen, un om care a ajuns să înscrie integral pregătirea sportivă în limitele științei, să facă din alimentație o artă. Da, dacă considerăm fenomen un om care pornește în fiecare întrecere — mică sau mare — cu dorința neabătută de a cîștiga și face totul, absolut, totul, pentru a-și învinge adversarii în limitele regulamentelor și ale loialității. Atunci Eddy Merckx este un fenomen.

Hristache NAUM

CONGRES EXTRAORDINAR AL U.E.F.A. LA 15 MARTIE 1973

După cum se știe, în urma morții președintelui său, G. Wiederkehr, U.E.F.A. are în frunte sa un președinte interimar, pe Sandor Barcs, ca cel mai vechi vicepreședinte în funcție. Agențiile de presă au comunicat însă, zilele trecute că, la 15 martie 1973, la Roma, va avea loc al cincilea congres extraordinar pentru alegerea noului președinte al U.E.F.A.

ȘTIRI ● REZULTATE

● Echipa engleză Crystal Palace va întreprinde luna viitoare un turneu în Iran. Fotbaliștii englezi urmează să susțină, cu începere de la 9 noiembrie, trei meciuri.

● Antrenorul Mladenov a anunțat că va păstra neschimbată echipa Bulgariei pentru meciul cu reprezentativa Ciprului (Nicosia, 19 noiembrie, în cadrul preliminariilor C.M.). Jekov, deci, nu va face parte în continuare din selecționată. Se pare, deci, că marele șuteur al campionatului și fostul deținător al „Ghetei de aur" — France Football nu va mai reveni în formația Bulgariei.

● În cadrul turului trei al „Cupei Ligii engleze", s-a disputat cea de-a doua rejucare a partidei dintre Tottenham Hotspur și Middlesbrough. După 90 de minute de joc, scorul a fost din nou egal : 1—1. În prelungiri, fotbaliștii de la Tottenham au cîștigat cu 2—1. Golul victoriei a fost marcat de Alan Gilzean.

AGENDA SĂPTĂMÎNII

30—5	**CICLISM**	Cursă de 6 zile la Grenoble ; cursă de 6 zile la Frankfurt.
31—5	**TENIS**	Turneu pentru Marele Premiu — F.I.L.T. la Paris (categoria B).
1	**FOTBAL**	Olanda — Norvegia (preliminariile C.M. 1974) la Amsterdam ; Cehoslovacia — R. D. Germană (amical) la Bratislava.
1	**RUGBY**	Franța — Anglia, la Grenoble (C. M. — rugby XIII).
2—5	**AUTO**	Raliul S.U.A.
3—5	**AUTO**	Turul Corsicii.
4	**RUGBY**	Noua Zeelandă — Anglia, la Pau (C. M. — rugby XIII).

FOTBAL meridiane

CAMPIONATE...

ELVEȚIA (etapa a 12-a) : Chaux de Fonds — F.C. Basel 2—3; Chiasso — Lugano 1—3; Lausanne — St. Gall 2—2; Sion — Fribourg 3—1; Winterthur — Servette Geneva 3—0; Young Boys Berna — Grasshoppers Zürich 4—3; F.C. Zürich — Granges 4—0. Clasament : 1. F. C. Basel — 17 p; 2. Grasshoppers Zürich — 15 p; 3. Winterthur — 14 p.

BELGIA (etapa a 8-a) : S.C. Anderlecht — F.C. Diest 4—0; Racing White — F.C. Liège 0—0; Standard Liège — Cercle Bruges 6—1; S.K. Lierse — Crossing Scharebeeck 1—0; St. Trond — F.C Malines 2—2; F.C. Bruges — Union Gilloise 3—0; Antwerp — Berchem 1—0; Beringen — Beerschot 0—0. Clasament : 1. F.C. Bruges — 14 p; 2. SC Anderlecht — 11 p; 3. SK Lierse — 10 p.

POLONIA (etapa a 11-a) : Ruch Chorzow — Zaglebie Sosnowiec 3—0; Wisla Cracovia — Gwardia Varșovia 1—0; Legia Varșovia — Pogon Szczecin 1—0; Odra Opolle — Stal Mielec 2—2; Zaglebie Walbrzych — Lech Poznan 1—0; Polonia Bytom — Row Rybnik 3—0. Clasament: 1. Ruch — 14 p; 2. Stal Mielec — 14 p; 3. LKS — 14 p.

PORTUGALIA (etapa a 5-a) : C.U.F. — Beira Mar 2—1; Coimbra — Boavista 2—3; Barreirense — Montijo 4—4; Belenenses — Atletico 3—2; Vitoria Setubal — Benfica Lisabona 0—1; Unio Tomar — Farense 3—1; FC Porto — Guimarães 1—2; Sporting Lisabona — Leixoes 0—1 (meciul a fost întrerupt de arbitru din cauza invadării terenului de spectatori). Clasament : 1. Benfica — 16 p; 2. Belenenses — 12 p; 3. Sporting — 11 p (un joc mai puțin).

CAMPIONATE...

GRECIA (etapa a 6-a) : AEK — Aris 3—1; Aegaleo — Fostir 2—1 ; Olympiakos Pireu — Ethnikos 3—0; PAOK — Panathinaikos 1—0; Panahaiki — Olympiakos Volos 3—0; Kavala — Panionios 1—1; Trikala — Heraklis 2—1; Serrai — Kalamata 1—1. Clasament : 1. PAOK — 17 p; 2. Panahaiki — 16 p; 3. Panionios — 14 p.

TURCIA (etapa a 7-a): Besiktas — PTT 1—1; Giresunspor — Galatasaray 1—1 ; Mersin — Fenerbahce 0—0; Göztepe — Eskisehirspor 1—1; Skerespor — Altay 0—1; Bursaspor — Adanaspor 3—0; Vefa — Boluspor 1—1. Clasament : 1. Fenerbahce — 10 p; 2. Galatasaray — 9 p; 3. Bursaspor — 9 p.

DANEMARCA (etapa a 21-a) : Broenshoej — Vejle Boldklub 1—3; Naestved — Aarhus 1—2; Nykoebing — Randers Freja 2—3; Frem — Odense 4—2; Hvidovre — Koebenhavns Boldklub 1—0. În clasament conduce formația Vejle cu 33 p.

NUMAI CU BANII INAINTE!

Turneele lungi de 10—15 jocuri, uneori chiar mai mult, au devenit o cunoscută specialitate a echipei braziliene F. C. Santos, în rîndurile căreia joacă — așa cum bine știu toți cei care mai angajează contracte cu fosta formație-fanion a fotbalului brazilian — celebrul Pele. Lucru foarte important, pentru că numai „firma" F. C. Santos nu mai păcălește pe nimeni, numele nu mai posedă de mult garanția apriorică a unui spectacol de calitate. Așa stînd lucrurile, fiecare contract are o clauză specială, care prevede absoluta garanție a prezenței lui Pele în teren, în caz contrar întreaga sumă primită pentru meciul respectiv (de obicei, între 20 000 și 30 000 de dolari) urmînd a fi restituită...

Din păcate (pentru organizatorii acestor turnee), clauza s-a dovedit adeseori insuficientă și ineficace, ea neputîndu-l în nici un fel forța pe Pele și cum să joace. „El rey" ocupă, de obicei, un loc comod la mijlocul terenului, neangajîndu-se decît foarte rar în focul bătăliilor din careu, și nu știm cine l-ar putea acuza pentru asta, cunoscînd, în același timp, numărul imens de partide pe an (aproape 100 !) impus de principalii beneficiari ai acestor turnee — conducătorii clubului brazilian. Spectatorii vin însă să-l vadă pe adevăratul Pele și, decepționați, nu se sfiesc să-l taxeze drept „bătrîn". Dar asta are mai puțină importanță, mai ales că meciurile „șușanea" au loc departe de circuitul fotbalistic de prima mînă, de specialiștii și ziariștii cu drept de decizie Și asta, pentru că — printr-un fenomen normal de suprasaturare a „piețelor" europene sau sudamericane — F. C. Santos a fost nevoită de mai multă vreme să-și mute turneele în Statele Unite, în Africa, sau — ca ultim caz — în Australia și Asia de sud-est.

În țara cangurilor, a avut loc un incident care poate deveni simptomatic pentru această „politică" a clubului brazilian. Cu o jumătate de oră înainte de începerea meciului dintre „Pele F. C." și selecționata Australiei, atunci cînd toți deținătorii celor peste 52 000 de bilete vîndute (record de asistență, dar și de... încăsări, dat fiind faptul că unii dintre spectatori plătiseră opt dolari pentru a putea asista la meci) umpluseră la maximum „Sportsground"-ul din Sydney, F. C. Santos refuza să joace ! Ce se întîmplase ? Printr-o neînțelegere, cererea echipei braziliene de a i se plăti, cu 24 de ore înainte de meci, în valută americană (dolari S.U.A.) nu fusese îndeplinită. La acea oră, F. C. Santos se afla încă la motelul la care trăsese, iar discuțiile se mai purtau încă între promotorul brazilian Jorge Gutman și oficialii federației australiene (A.S.F.) Parte dintre cei 35 000 de dolari datorați fuseseră plătiți în „bani gheață", restul în cecuri. Toată suma a fost cerută în „bani gheață" sau, în caz contrar. Santos refuza să joace...

Tîrziu, cu greu, s-a ajuns la un acord. Meciul a putut începe, cu 40 minute întîrziere, lucru care a ruinat planurile de transmisie televizată a partidei.

Nu întîmplător am lăsat la urmă meciul propriu-zis și rezultatul său. Pele, Edu, Alcindo, Leao și ceilalți au furnizat un joc slab, departe de valoarea stabilită a fotbalului brazilian, iar sfîrșitul partidei a fost aproape jalnic. F. C. Santos și Pele — care nu a fost decît un jucător cu totul obișnuit — se străduiau să înfrîngă opoziția selecționatei Australiei (o revelație), fără a reuși. Meciul s-a terminat nedecis : 2—2 ! Dar, în definitiv, asta nu prea mai avea importanță pentru Santos : conturile — cu banii încasați dinainte — fuseseră închelate pe continentul australian...

D. GRAUR

Min. 91 al meciului R. D. Germană — Finlanda (5—0) : iată-i pe Kreische, Streich, Bransch și Sparwasser, patru dintre realizatorii victoriei. Trei dintre ei, Kreische (1), Streich (2) și Sparwasser (2) au marcat cele cinci goluri și cu toții se vor alinia și azi, la Bratislava, în partida amicală cu Cehoslovacia

SE APROPIE C.M. — 1974 : LA 1 APRILIE 1973 SE PUN ÎN VÎNZARE BILETELE PENTRU TURNEUL FINAL

MÜNCHEN, 31 (Agerpres). — „Biletele pentru turneul final al campionatului mondial de fotbal — ediția 1974 — vor fi puse în vînzare cu începere de la 1 aprilie 1973", a anunțat un purtător de cuvînt al Federației de fotbal a R. F. a Germaniei, țara organizatoare a competiției. S-a prevăzut ca 20 la sută din bilete să fie vîndute în străinătate, 30—40 la sută vor fi rezervate orașelor care găzduiesc întîlnirile turneului, iar restul celorlalte localități din R. F. a Germaniei.

Pînă în prezent, au fost primite cereri de bilete din S.U.A., Africa și Brazilia. Prețurile biletelor vor varia între 5 și 60 de mărci.

HONKA TAPIOLA, O ADVERSARĂ REDUTABILĂ PENTRU BASCHETBALIȘTII DE LA DINAMO

Campioana de baschet a României, Dinamo București, inaugurează, simbătă seară (ora 19) în sala proprie, seria meciurilor ce le vor susține echipele românești în competițiile europene intercluburi, C.C.E. și Cupa cupelor. Dinamo va juca cu campioana Finlandei, Honka Tapiola, urmînd ca în zilele următoare să-și facă apariția pe arena internațională și celelalte reprezentante ale țării noastre : Rapid în C.C.E. la fete (cu Maccabi Tel Aviv, la 9 și 11 noiembrie la București), Steaua în Cupa cupelor la băieți (cu Maccabi Ramat Gan, la 9 noiembrie la Ramat Gan, la 15 noiembrie la București), I.E.F.S. în Cupa cupelor la fete (cu Spartacus Anvers, la 9 noiembrie la Anvers, la 18 noiembrie la București).

Dinamoviștii, dornici să aibă o evoluție cît mai bună în această întrecere de prestigiu, se antrenează cu sîrguință și cu puțină vreme în urmă au susținut și cîteva meciuri de verificare cu prilejul turneului întreprins în Italia și a partidelor disputate în compania formației cehoslovace Ruda Hvezda Pardubice. Team-ul prof. Dan Niculescu este conștient că va întîlni în Honka Tapiola o adversară dificilă, reprezentantă a unei țări în care baschetul cunoaște o dezvoltare din ce în ce mai mare. De altfel, nu trebuie omis că, de-a lungul anilor, selecționata României a avut de furcă cu echipa Finlandei, pe care a învins-o de trei ori în cadrul campionatelor europene (69—55 în 1963 la Wroclaw, 85—61 în 1965 la Moscova, 71—64 în 1967 la Helsinki), dar a și cedat de două ori (51—59 în 1953 la Moscova, 51—57 în 1967 la Helsinki). Cît privește caracteristicile jocului prestat de baschetbaliștii finlandezi, ele sînt bine cunoscute de unii tehnicieni, printre care antrenorul emerit **Alexandru Popescu**, căruia i-am solicitat părerea în acest sens : **„Formațiile finlandeze au în componență jucători cu talie înaltă, combativi pînă la duritate, capabili să facă foarte bine față unui singur meci în care să realizeze o surpriză. În atac aplică jocul pozițional bazat pe pivoți, iar în apărare folosesc sistemul om la om, dar nu omit „zona" atunci cînd situația din teren o impune".**

Referitor la Honka Tapiola, trebuie spus că ea este de nenumărate ori campioană a Finlandei și participantă la C.C.E. În ediția 1971—1972, Honka a trecut de campioana Suediei (73—69 și 91—73, dar a fost eliminată în turul al doilea de campioana Cehoslovaciei (80—87 și 73—101). Din lotul cașpeților ce-i vom vedea evoluînd simbătă, se remarcă Uolevi Manninen (2,02 m), Karri Bahti (2,00 m), Karri Rõunholm (1,93 m), Lars Karell (1,90 m), Jorma Pilkevaara (1 87 m) și Jyrki Immonen (1,83 m), toți componenți ai repezentativei Finlandei.

D. STANCULESCU

Redacția și administrația ; București, str. Vasile Conta nr. 16 ; telefoane : centrala 11.10.05, secția corespondenți 11.51.09, interurban 72 și 286 ; telex : sportrom buc. 180. Tiparul I. P. „Informația", București 40 368

Biblioteca ... Tîrgu-Mureș

PROLETARI DIN TOATE ȚĂRILE, UNIȚI-VĂ!

Sportul

ZIAR AL CONSILIULUI NATIONAL PENTRU EDUCATIE FIZICA ȘI SPORT

ANUL XXVIII — Nr. 7224 | 4 PAGINI 30 BANI | Joi 2 noiembrie 1972

UN IMPERATIV CU ÎNALT CARACTER PATRIOTIC:

CU TOȚII ÎMPOTRIVA RISIPEI

O nouă și ampă acțiune patriotică, izvorîtă din tezaurul de idei exprimate la Conferința Națională a partidului, caracterizează actualitatea politică a țării noastre. Oamenii muncii, angajați plenar în înfăptuirea vastului program de edificare a societății socialiste multilateral dezvoltate, răspunzînd cu toată dăruirea și întregul lor entuziasm chemării de profund ecou „CINCINALUL — ÎN PATRU ANI ȘI JUMĂTATE !", au adus pe primul plan al activității lor cotidiene, în sprijinul efortului unanim de a da patriei bunuri materiale mai multe și mai ieftine, preocuparea pentru economie și agonisire. „NU, RISIPEI !", este acum la ordinea zilei.

După cum se știe în toate împrejurările, în cuvîntările rostite, în întîlnirile de lucru cu oamenii muncii, tovarășul NICOLAE CEAUȘESCU a arătat necesitatea de a se gospodări cu toată grija avuția obștească, mașinile și utilajele, materiile prime și materialele, banul public, pentru a se obține în activitatea productivă maximum de eficacitate economică, cu cheltuieli minime.

„Gîndiți-vă cum să gospodăriți mai bine mijloacele ce le aveți la îndemînă, spunea secretarul general al partidului, **spre a obține maximum de eficiență cu minimum de cheltuieli. Atunci veți acționa ca adevărați proprietari și producători ai bunurilor poporului, ca adevărați comuniști, ca oameni conștienți de rolul și răspunderea ce vă revin în societatea de azi !"**

Aceste cuvinte de înaltă înțelepciune și de adîncă grijă față de destinele națiunii române au devenit o călăuză în acțiune, stimulînd energii, declanșînd inițiative.

A FI EXEMPLU LA LOCUL DE MUNCĂ — O ÎNDATORIRE DE ONOARE A SPORTIVULUI !

Primim zilnic vești la redacție despre comportarea demnă, socialistă, la locurile de producție a sportivilor. Încadrat în marele front al muncii, tineretul stadioanelor dă un frumos exemplu de atașament față de politica partidului nostru, contribuie cu vigoarea care-i este proprie la înfăptuirea mărețului program trasat de Congresul al X-lea și de Conferința Națională.

În secțiile Combinatului siderurgic din Hunedoara se vorbește cu stimă și cu admirație despre contribuția pe care o aduc la realizarea și depășirea cifrelor de plan fotbaliștii, voleibaliștii, atleții, boxerii sau halterofilii uzinei. De multă prețuire se bucură în rîndul tovarășilor de muncă fotbaliștii de la „Portul" Constanța, luptătorii și scrimerii de la „Electroputere" Craiova, tinerii sportivi școlari din Oradea, Brăila, Sibiu, care au luat parte la strînsul recoltei pe ogoarele județelor lor. Chemarea de puternică vibrație „NU, RISIPEI !" va găsi — fără îndoială — ecou în conștiințele lor, îndemnîndu-i să fie exemple în înfăptuirea integrală a acestei acțiuni

O UTILIZARE JUDICIOASĂ A BAZELOR SPORTIVE

Tema economiilor poate oferi, oricînd, un subiect vast de discuție și în mișcarea sportivă. Există, de bună seamă, importante resurse încă nefolosite și nu se poate spune că acest adevăr l-am descoperit abia acum.

Ne gîndim, în primul rînd, la folosirea rațională, mai economicoasă, a bazelor sportive. Utilizarea lor civilizată, cu grija asemănătoare celeia pe care o manifestăm față de propriul nostru avut, poate fi sursa unor importante economii. Pe ansamblul mișcării sportive se cheltuiesc anual, pentru reparații și renovări de terenuri, stadioane sau săli de sport, sume considerabile. Este indiscutabil că mulți din acești bani se irosesc din cauza utilizării nejudicioase a bazelor de sport, lipsei de spirit gospodăresc manifestat de sportivii care beneficiază GRATUIT de toate amenajările și utilajele necesare pregătirii lor, participării la concursuri. Este necesară, în acest sens, o susținută muncă de lămurire, cu tineretul mai ales, spre a se prelungi pe cît posibil termenele de exploatare și a se diminua cheltuielile de întreținere. Un bec lăsat aprins în vestiare, un duș defectat, un geam spart, reprezintă bani pierduți, ce puteau fi folosiți într-o acțiune utilă. În tot acest context, responsabilități sporite revin și spectatorilor, acești iubitori ai sportului care, bucurîndu-se de ospitalitatea stadioanelor și a sălilor de sport, au datoria să vegheze la păstrarea lor în cele mai bune condițiuni, să declanșeze o opinie de masă împotriva persoanelor nedisciplinate și turbulente care deteriorează gradenele, scaunele, fac murdărie în incinta bazelor sportive. La patinoarul artificial „23 August" din Capitală sînt măturate zeci de kilograme de gunoi și mucuri de țigări după o reuniune sportivă !...

ECHIPAMENTUL SPORTIV — O PROBLEMĂ PERSONALĂ

Discutam deunăzi cu un fost mare sportiv, maestrul emerit, **dr. Dumitru Medianu**, o glorie a voleiului românesc. Am reținut din acest dialog o idee foarte interesantă : **„Pe vremea mea**, spunea Titi Medianu, **echipamentul de sport era o proprietate personală. Eu îl cumpăram, eu îl îngrijeam, mama mi-l spăla. Și nu era de loc rău. Fără să mă refer la aspectul strict igienic al problemei, mă gîndesc doar la acela economic. În acest mod s-ar da posibilitate asociațiilor și cluburilor sportive să sporească eficiența bugetelor lor, din economia propusă de mine realizînd alte capitole necesare activității lor..."**

Fără îndoială, ideea este bună, chiar dacă nu este realizabilă în totalitate. Dar, măcar pentru antrenamente, sportivul ar putea să aibă echipament personal și nu luat din magazia secției. Și atunci, fără îndoială, grija de a-l păstra în bune condițiuni și de a-l utiliza cît mai multă vreme s-ar manifesta mai pregnant decît se întîmplă acum.

Desigur, pe tema bătăliei împotriva risipei s-ar putea vorbi foarte mult. Ar intra poate, aici, în discuție raportul dintre banii cheltuiți cu pregătirea sportivilor și a unei echipe, și randamentul lor pe plan intern și internațional, eficiența unor competiții.

Valeriu CHIOSE

ACTIVITATEA SPORTIVĂ DE MASĂ

V-AȚI PREGĂTIT PENTRU SEZONUL SPORTIV DE IARNĂ ?

Unde vom schia și patina în sezonul de iarnă ? Sînt bine aprovizionate magazinele cu articole de sport ? La ce concursuri vom participa în lunile următoare ? Aceste întrebări nu ne aparțin, le-am împrumutat de la tinerii și virstnicii care doresc să se relaxeze practicînd sporturile preferate. Pentru ei am continuat raidul anchetă pe tema pregătirilor efectuate în așteptarea anotimpului rece.

SINAIA ÎȘI AȘTEAPTĂ OASPEȚII

Repetatele semnale critice ale ziarului nostru asupra anemicei activități sportive rezervată tinerilor din Sinaia și oamenilor muncii veniți să-și petreacă aici vacanța vor avea, după cum ni s-a spus, ecoul cuvenit în această iarnă. Iată ce ne-a declarat prof. **Paul Popa**, președintele Schi-bob clubului, din cunoscuta stațiune montană a țării noastre.

„Clubul nostru, în colaborare cu întreprinderea de turism și odihnă, a confecționat semnele convenționale pentru cinci din traseele existente în masivul Bucegi și rezervate excursiilor turistice și concursurilor de schi și sănius. Pirtiile respective au fost curățate, iar T.C.M.M. lucrează la prima porțiune a noii pirtii de schi Cota 1400 — Sinaia. În perimetrul cartierelor Izvor și Furnica au fost amenajate piste de schi, unde vor funcționa, sub conducerea unor specialiști din foștii schiori consacrați, centre de inițiere și pregătire a viitorilor performeri. Centrele respective vor fi deservire de cîte un schi-lift".

Am mai aflat că la Sinaia s-au deschis trei centre de închiriere a echipamentului și materialelor sportive, dotate cu noi sortimente în valoare de peste 200 000 lei. Aproape 50 de instructori vor iniția pe localnici și vizitatori în tainele practicării schiului, iar copiii cu cunoștințe mai avansate vor fi îndrumați spre cursurile unei noi forme de biatlon de agrement (alergare pe schiuri, combinată cu tragere cu arcul la țintă), unde vor avea ca profesori pe foști sportivi fruntași în această probă. De asemenea, un patinoar natural — proiectat a fi amenajat pe asfaltul din spatele Casei de cultură — va fi pus la dispoziția amatorilor de întreceri pe gheață. În sfîrșit, este prevăzut un program de concursuri duminicale, dotate cu diverse trofee : „Fulgul de zăpadă", „Cupa speranțelor", „Săniuța de argint" etc. Prin urmare, Sinaia își așteaptă oaspeții.

LA CÎMPINA APROAPE TOȚI CETĂȚENII AU SCHIURI !

Apropierea sezonului rece a sporit evident preocupările și la Cîmpina. De la președintele C.O.E.F.S., **Gheorghe Burlacu**, am luat cunoștință că terenurile de volei, handbal, baschet și tenis ale liceului Nicolae Grigorescu și asociațiilor sportive Petrolistul și Petrolul I.C.F.E. vor fi transformate în patinoare naturale. S-au trasat pîrtiile de schi și săniuș de pe dealul Muscelului, situat la marginea orașului. Interlocutorul ne-a informat că aproape toți concetățenii lui

Traian IOANIȚESCU

(Continuare în pag. a 2-a)

SEZONUL ATLETIC AR PUTEA CONTINUA !

Ultimul act „oficial" al sezonului de concursuri al anului atletic 1972 îl constituie întrecerile finale ale campionatelor republicane de cros, individuale și pe echipe, programate la Oradea, la sfîrșitul săptămînii. Cu acest prilej se vor desfășura curse pe următoarele distanțe : 800 m — junioare III, 1500 m — juniori III, 1000 m — junioare II, 3000 m — juniori II, 1500 m junioare I, 5000 m — juniori I, 6000 m — tineret, 2000 m — senioare și 10000 m — seniori.

Și cu asta, din cîte sîntem informați, va fi pus punct activității din acest an ! După părerea noastră ar trebui însă ca sezonul să fie prelungit, prin organizarea, pe plan local, a tot feluri de crosuri, mai cu seamă pentru începători. Sînt competiții a căror organizare nu reclamă decît cheltuieli minime, se pot desfășura în parcuri, păduri etc. și pot fi abordate de un mare număr de tineri și tinere care ar lua astfel contact direct cu atletismul.

Să vedem cine ia primul inițiativa organizării unei asemenea competiții ?

Cristian (Steaua) aruncă la poartă în partida cu Voința București. Unde sînt, însă, aruncătorii de la 9 m ai echipei campioane ? Foto : S. BAKCSI

Deși aflat într-o poziție dificilă, Novac reia pasul primit de la Kroner egalînd situația la 1—1 Foto : V. BAGEAC

Șirul celor 15 succese dinamoviste a fost întrerupt

RAPID ESTE NOUA CAMPIOANĂ A ȚĂRII LA POLO

Tribunele piscinei Floreasca au fost aseară arhipline.

Cele două pretendente la titlu au început pasionanta lor întrecere decisivă în posturi diferite, Dinamoviștilor, la egalitate de puncte cu adversarii lor, dar avînd un golaveraj mai bun, le era suficient și un rezultat egal. Rapidului însă îi trebuia neapărat o victorie, și pentru a o obține, băieții antrenorului **C. Vasiliu** au jucat aproape fără greșeală. Într-o partidă care poate primi un premiu de frumusețe în care jucătorii ambelor echipe și-au apărat corect șansele, iar arbitrul **N. Nicolaescu** a condus în mod exemplar, a obținut victoria echipa care a știut să-și materializeze la maximum posibilitățile fizice și tehnico-tactice, care a gîndit aproape fiecare fază și a tracut cu maturitate peste momentele cele mai grele. Și aceasta — spre surpriza tuturor — a fost „7"-le Rapidului. Dinamoviștii, deși au avut la dispoziție un lot superior, care a jucat mai aproape de valoarea sa reală (în comparație cu meciurile precedente) nu a reușit să folosească arma sa de bază — contraatacul — iar în multe situații clare de gol, tînărul A. Nastasiu a ratat aproape incredibil.

Meciul a debutat cu un șut puternic al lui **Slăvei**, deviat de **Frățilă** în corner. Același poloist rapidist avea să înscrie două minute mai tîrziu primul gol la o situație de superioritate (1—0). Dinamoviștii au răspuns cu atacuri furibunde, o boltă a lui Zamfirescu s-a oprit în bară, dar ei aveau să egaleze abia cînd echipa lor s-a aflat din nou cu un om mai puțin : Kroner a pasat precis și **Novac** a reluat din volé (1—1). Feroviarii nu s-au complăcut mult timp în această situație și același Slăvei (pasă de la Țăranu) avea să le readucă conducerea (2—1).

După ce în repriza secundă **Kroner** (4 m) a restabilit egalitatea, am asistat la o suită de faze dramatice. Dinamo a avut mai mult inițiativa, dar Nastasiu a ratat din poziție sigură ocazia de a-și aduce echipa în avantaj. Apoi am urmărit un veritabil bombardament la poarta lui **Mureșan** (echipa sa era în inferioritate), dar Rapid a rezistat. Mai mult chiar, **C. Rusu** pornit pe contraatac înscrie un gol splendid (3—2). A urmat o repriză albă, cu o bombă a lui **Zamfirescu** care a lovit bara, cu alte două ratări ale lui **Nastasiu** și una a tînărului **Șervan** (singur cu portarul) care în rest a jucat excelent. În ultimul „sfert" — lovitură de teatru Rapid are un om în minus, dar cel care marchează este **Băjenaru** (4—2). Meciul este jucat și golul din final al lui **D. Popescu** nu mai poate salva pe foștii campioni Victorie absolut meritată a lui Rapid cu 4—3 (2—1, 1—1, 0—0, 1—1).

Pe locul trei s-a clasat Voința Cluj care a terminat ieri la egalitate (7—7) cu I.E.F.S.

Adrian VASILIU

AZI, PE TERENUL DINAMO, DE LA ORA 15

STEAUA — DINAMO BUCUREȘTI,

UN MECI DE MARE IMPORTANȚĂ ÎN CAMPIONATUL MASCULIN DE HANDBAL

● **Partida se televizează în direct**

Azi, începînd de la ora 15, terenul Dinamo din Capitală găzduiește prima întîlnire din acest campionat a formațiilor masculine de handbal Steaua și Dinamo București. Din totdeauna un derby de mare atracție, întîlnirea dintre aceste două puternice echipe bucureștene vine acum într-un moment de tensiune pentru ambele teamuri, moment creat de evoluțiile anterioare, care au plasat Steaua pe locul secund al clasamentului, iar pe Dinamo pe poziția a treia, înaintea lor aflîndu-se Universitatea București. Dacă Steaua pierde întîlnirea, diferența pe care o are față de lidera clasamentului va crește la patru puncte, devenind greu de recuperat, iar dacă Dinamo va fi cea învinsă pierde contactul cu primele două locuri, riscînd să se vadă depășită (și în clasament !) de proaspăta promovată Minaur Baia Mare. Acestea ar fi cîteva din argumentele care pledează pentru un derby deosebit de disputat, echilibrat și plin de „suspense", cum credem că va fi jocul Steaua — Dinamo. Iată, însă, și două declarații ale antrenorilor celor două echipe :

OPREA VLASE : „Din punctul nostru de vedere, jocul cu Steaua reprezintă un joc ca oricare altul din campionat, în sensul că nu mai sîntem crispați și vom putea evolua relaxat, nefiind incluși în lupta directă pentru șefia clasamentului. Întregul lot este apt și manifestă optimism".

OTTO TELMAN : „După recuperarea lui Goran, care a jucat în meciul de duminică, cu toate ușoarele accidentări suferite de Kicsid și Dincă, sperăm că echipa își va redobîndi potențialul obișnuit".

O DEZBATERE DESPRE MUNCĂ ȘI SPORT

ÎN VIZITĂ LA „METALUL ROȘU" CLUJ — SEDIUL UNOR DUBLE PERFORMANȚE

— Multe dintre discuțiile pe care le-am auzit în casă pe vremea cînd eram copil stăteau legate de „Metalul roșu", întreprinderea unde lucra taică-meu, un muncitor devotat care s-a pensionat la acest loc de muncă. Apoi, cînd apropiam 10 ani, discuțiile despre Metalul s-au înmulțit, fiindcă frate-meu, Adalbert, urmînd exemplul tatei, a bătut la ușile aceleiași întreprinderi și a intrat. Magnetul devenise, așadar, destul de puternic și de-abia așteptam timpul cînd aș fi putut să le calc pe urme — mărturisește boxerul **Alexandru Popa**, vicecampionul de la 67 kg., azi lăcătuș la secția întreținere de la Metalul roșu.

— Deși aspirația integrării într-un colectiv despre care știai multe încă de cînd erai copil s-a împlinit, dorința de-a continua tradiția familiei se află de-abia la început, realizarea ei depinzînd de timp și mai ales de destoinicie. Cum se împacă această cerință : destoinicia la locul de muncă cu tendința de-a continua lupta pentru supremația în categoria la care boxezi, tendință care presupune, bineînțeles, o pregătire continuă și susținută ?

— Știind că rebuturile dintr-o activitate nu-și pot găsi motivare în obligațiile celeilalte activități și că satisfacțiile din ambele domenii stau legate de munca investită, caut pe cît îmi este posibil să mă achit bine de sarcinile care îmi sînt repartizate pe ambele planuri. Cum ? Printr-o foarte strictă distribuție a timpului, prin colaborarea cu colegii, prin sprijinul și înțelegerea celor care-mi supraveghează munca în producție și-mi controlează pregătirea sportivă.

— Tovarășe inginer șef adjunct **Ion Doleanu**, cum apreciați randamentul în producție al sportivului **Alexandru Popa ?**

— Satisfăcător. N-aș dori însă să mă opresc numai la acest nume și să fac o apreciere particulară, ci vreau să fac o referire colectivă asupra mai multor sportivi care lucrează la noi, sportivi dintre care voi cita deosebit pe chimistul Țegheni Arpad — poloist de divizia A, pe inginera Clara Szabo — dublă campioană republicană, în anul acesta, la orientare turistică, pe inginerul Adrian Bogdan — baschetbalist, pe atletul Vasile Sărucan, oameni care nu numai că-și îndeplinesc bine datoria la locul de muncă dar își manifestă cu pregnanță personalitatea profesională — precizează interlocutorul nostru, unul dintre componenții de bază ai echipei de polo din deceniul 6.

Răsfoind, de altfel, cronica acestei importante unități metalurgice, producătoare de utilaje textile pentru industria ușoară, sesizăm că în fiecare etapă a ei au existat nume întîlnite concomitent lîngă mașinile Metalului roșu și pe arenele sportive, dovadă a unei bune tradiții existente aici, a unei superioare înțelegeri a fenomenului sportiv și a dorinței de a face cunoscut numele

Nușa DEMIAN

(Continuare în pag. a 2-a)

ÎN DISCUȚIE

ECHIPA NAȚIONALĂ DE FOTBAL

Începînd cu ziarul de astăzi, supunem unei discuții comportarea din ultima vreme a echipei naționale de fotbal.

1. Cum apreciați ultimele evoluții ale echipei naționale ?

2. Cum vedeți îmbunătățirea jocului tricolorilor ?

3. Ce măsuri speciale preconizați pentru atingerea formei maxime în mai 1973 ?

România — Cehoslovacia 2—1. Exact acum un an, tricolorii punctau decisiv pentru intrarea în sferturile „Campionatului Europei" Foto : Dragoș NEAGU

Astăzi răspunde

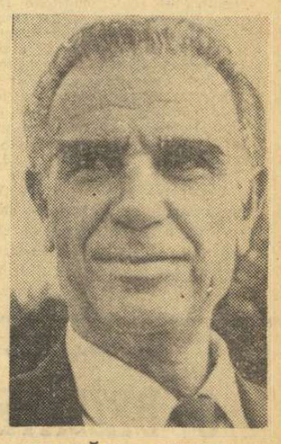

LAZĂR SFERA
fost internațional

1 Ultimele evoluții ale echipei naționale nu pot fi desprinse din contextul întregului an fotbalistic 1972. Echipa națională a început printr-o victorie asupra Franței (2—0), a continuat cu cele trei meciuri în compania echipei Ungariei. A urmat acel 3—3 cu Italia. Sezonul de toamnă a înregistrat două jocuri de egale (1—1 cu Austria și cu Finlanda) și victoria recentă asupra Albaniei (2—0). Luînd în ansamblu, bilanțul nu este rău. E adevărat, echipa națională a furnizat jocuri slabe în această toamnă. **Eu pun evoluția mai slabă din ultimele două luni pe seama refluxului intervenit după jocurile cu Ungaria**, care au reprezentat o foarte mare solicitare nervoasă. Luînd meci cu meci, apreciez că **jocul cu Austria nu a furnizat regruparea necesară. Cel cu Finlanda a fost tratat prea de sus, iar recentul meci cu Albania a marcat, ciudat, o slăbire a condiției fizice**, mai ales în repriza a doua. (Nu pot face abstracție și de faptul că echipa albaneză a fost un adversar deosebit de incomod, care a scos și mai mult în evidență lipsa de omogenitate a echipei naționale).

2 Socotesc că echipa actuală, al cărei schelet a fost format cu multe eforturi, poate să-și refacă jocul. Cred, totuși, că **actuala formație a început să aibă unele puncte nevralgice.** Mă gîndesc în primul rînd la **postul de fundaș stînga, unde Deleanu manifestă o îngrijorătoare scădere de formă de o bucată de timp.** De asemenea, **echipa națională resimte acut lipsa unei extreme de profesie**, știut fiind că o extremă dinamică poate trage după sine o întreagă echipă. Din păcate, extremele noastre nu reușesc, cam de mult, să realizeze învăluirile care să aducă mingea „la bătaie", în fața porții.

Revenind la problema îmbunătățirii jocului, cred că în ciuda evoluțiilor mai slabe din ultimul timp, **echipa națională a încercat să joace mai iute și mai direct în ultimul timp** (cu Akademik și chiar cu

(Continuare în pag. a 3-a)

BASCHET

„ZONA GALBENĂ" — O INOVAȚIE ROMÂNEASCĂ LA CAMPIONATUL EUROPEAN

Locul 5 ocupat de reprezentativa de senioare a României la ediția a XIII-a a campionatului european de baschet se datorează, în mare măsură, modului în care a fost aplicată apărarea în majoritatea meciurilor decisive. Alternarea sistemelor defensive, cu variantele lor, a creat multe probleme echipelor întîlnite și a oferit premise pentru obținerea unor rezultate favorabile.

În toate cele opt partide susținute, formația română a început întrecerea cu sistemul de apărare om la om clasic, cu flotare, în scopul studierii jocului ofensiv al adversarelor și pentru a nu le permite acestora aruncări la coș din poziții favorabile, prin care să-și „intre în mînă". După cinci-șase minute, se începea alternarea sistemelor, aplicînd, după marcarea unui coș, zona-presing pe jumătatea terenului propriu. Zona-presing avea două faze distincte prin așezarea jucătoarelor în dispozitive diferite, în raport direct cu circulația mingii și a jucătoarelor adverse aflate în atac. În prima fază, așezarea era 1—2—1—1. Jucătoarea adversă ajunsă la linia de centru era atacată de „vîrful" zonei care căuta stoparea acțiunii atacantei sau îi îngreuna pasarea mingii. În momentul opririi atacantei, se efectua imediat un marcaj dublu de către jucătoarele liniei a doua, căutîndu-se să se obțină balonul prin deposedare corectă sau determinînd adversara să greșească (pași, dublu dribling, pas greșit). În această situație, toate cele trei jucătoare care nu participau la marcajul dublu se deplasau printr-un joc de picioare în fața adversarelor libere, îngreunîndu-le primirea mingii sau realizînd intercepții urmate de contraatacuri prin depășiri numerice.

În caz că atacul advers izbutea să aducă mingea pînă la linia de aruncări libere, la colțul terenului sau sub panou, urma faza a doua a zonei, așa numita „apărare a coșului", foarte elastică și rapidă. Acum așezarea zonei-presing era 1—2—2, iar „vîrful" căuta ca prin deplasări să intercepteze sau să creeze dificultăți în pasarea mingii de către atacante. Jucătoarele din linia a doua se deplasau mult după circulația mingii, iar cele din linia a treia (cele înalte) închideau pătrunderile spre tușă și spre centru, urmăreau mingile ricoșate, executau recuperări și declanșau atacuri rapide.

La campionatul european de la Burgas și Varna, zona-presing practicată de selecționata României a constituit o surpriză prin așezarea jucătoarelor (în ambele faze ale sistemului), prin elasticitatea deplasărilor, închiderea culoarelor de pătrundere și prin ușurarea recuperărilor. Varianta zonei-presing pe jumătatea terenului convenea particularităților jucătoarelor românce. Linia întîi avea în Suzana Szabados și Ileana Gugiu jucătoare agresive, în linia a doua, Gabriela Nicola, Gabriela Ciocan și Clara Szabo opreau, printr-o permanentă deplasare, aruncările de la semidistanță și interceptau; sub coș, Angela Tita, Bogdana Gal și Doina Prăzaru aveau, la recuperări, avantajul primului plan, micșorînd handicapul de talie față de adversare.

Specialiștii prezenți la campionatul european au apreciat mecanismul apărării formației române, ușurința în alternarea sistemelor și variantelor care au dat mult de furcă echipelor aflate în atac. Zona agresivă 1—2—2 a fost considerată ca o noutate a campionatului european și a fost denumită „zona galbenă", după culoarea tricourilor purtate de baschetbalistele țării noastre. Referitor la pregătirea zonei-presing, trebuie să arăt că pentru punerea ei la punct s-a lucrat foarte mult în scopul sporirii rezistenței speciale în apărare, folosind la antrenamente 20—30 de reprize de joc de brațe și de picioare, jocuri de unu contra doi pe jumătate de teren cu exersarea marcajului dublu, jocuri de trei contra trei pentru intercepții, sărituri sub panou pentru recuperări.

La Burgas și la Varna am avut satisfacția de a vedea clasată echipa României pe locul 5 (față de locul 8 la ediția din 1968 și din 1970 ale Campionatului european), dublată de surpriza creată echipelor adverse prin apărarea zonă-presing. Acest din urmă element a adus formației române un atu în plus în disputele cu adversare egale sau chiar mai bune, i-a asigurat un moral ridicat și i-a creat posibilitatea practicării unui joc colectiv. Din păcate, numeroasele ratări, unele din situații clare, nu i-au dat posibilitatea să se claseze mai sus de poziția a cincea, aceasta fiind, însă, pe deplin meritată.

prof. SIGISMUND FERENCZ
antrenor principal
al reprezentativei României

DOI AMERICANI ÎN ECHIPA HONKA TAPIOLA!

O convorbire telefonică purtată, ieri dimineață, cu conducerea clubului Knorr Stars Honka Tapiola ne-a permis să aflăm cîteva interesante amănunte despre echipa care va juca (simbătă ora 19, în sala Dinamo) cu campioana țării noastre, Dinamo, în cadrul primului tur al C.C.E.

Elementul cel mai spectaculos și, desigur, cel mai important, este prezența în lot a doi baschetbaliști din S.U.A., Ernest Pettis (1,91 m) și Greg Douglas (2,07 m), care au evoluat, pînă de curînd, la Western Michigan și, respectiv, la Kansas University. Fără îndoială, evoluția jucătorilor nord-americani sporește interesul pentru partida Dinamo — Honka Tapiola, care și așa era așteptată cu nerăbdare de iubitorii baschetului din București.

Tot în legătură cu Honka Tapiola, mai trebuie spus că este campioana Finlandei timp de șase ani consecutiv (din 1968 și pînă acum), a cucerit Cupa Finlandei în anii 1968 și 1971, a cîștigat tradiționala Cupă Polară (la care iau parte campioanele Scandinaviei) în anul 1968 și a susținut 14 meciuri în cele cinci ediții ale C.C.E. la care a luat parte pînă acum.

TENIS DE MASĂ

PROGRESUL BUCUREȘTI (BĂIEȚI) ȘI VOINȚA ARAD (FETE) CONDUC ÎN CAMPIONATELE REPUBLICANE

La sfîrșitul acestei săptămîni, în cadrul returului campionatului republican de tenis de masă sînt programate trei întîlniri: **simbătă:** C.S.M. Cluj — Spartac II București (fete), **duminică:** C.S.M. Cluj — Spartac I București (fete) și Voința Arad — Voința București (băieți).

Înaintea acestei etape, clasamentele au următoarea înfățișare:

BAIEȚI

1. Progresul Buc.	14	10	4	187: 81	24
2. C.S.M. Cluj	12	11	1	137: 67	23
3. Politehnica Buc.	12	10	2	140: 64	22
4. Comerțul Tg. M.	13	6	7	126: 96	18
5. Locomotiva Buc.	13	7	5	114: 90	19
6. Voința București	12	5	7	97:107	17
7. Voința Cluj	13	3	10	96:125	16
8. Voința Arad	13	2	11	71:150	15
9. C.S.M. Iași	14	1	13	23:215	15

FETE

1. Voința Arad	10	8	2	77:13	13
2. Progresul Buc.	9	9	0	62:19	18
3. Spartac I Buc.	10	6	4	43:47	16
4. Voința Buc.	11	4	7	46:53	15
5. Politehnica Buc.	10	5	5	41:49	15
6. C.S.M. Cluj	7	4	3	30:33	11
7. Spartac II Buc.	10	0	10	9:31	10

HALTERE

HOTĂRÎRI IMPORTANTE LUATE DE COMITETUL TEHNIC AL FEDERAȚIEI INTERNAȚIONALE

● Au fost acceptate propunerile delegatului României ● Juniori pînă la 20 de ani ● După 3 ratări consecutive sportivul nu este eliminat din concurs ● Situația recordurilor mondiale și naționale

Recent s-a desfășurat la Londra reuniunea Comitetului tehnic al Federației internaționale de haltere, la care a participat în calitate de membru — și **Lazăr Baroga**, secretar general al federației de specialitate din țara noastră. Au fost abordate probleme interesante, privind introducerea noului regulament, arbitrajul, viitoarele cursuri de antrenori, precum și editarea unei cărți dedicată istoricului halterelor de-a lungul deceniilor.

Despre toate acestea ne-a vorbit **Lazăr Baroga**, în interviul pe care ni l-a acordat.

— Care au fost problemele mai importante discutate cu acest prilej?

— Firește, cele tehnice. S-au luat o serie de măsuri eficiente avînd în vedere faptul că de acum înainte întrecerile se vor desfășura doar la două **stiluri: smuls** și **aruncat**. Dintre hotărîrile luate la acest punct din ordinea de zi, cea mai importantă o consider aceea în legătură cu încercările la fiecare stil. **Au rămas tot cîte trei încercări, dar, spre deosebire de vechiul regulament, sportivul care ratează de trei ori o încercare la un stil, nu va mai fi eliminat din concurs, ci va putea să continue întrecerea.** Alte hotărîri: discurile de 25 kg vor fi de culoare roșie, iar cele de 20 kg de culoare albastră; la J.O. și C.M. fiecare cîntar va trebui să aibă o licență eliberată de serviciul metrologic; înaintea tentativelor de doborîre a recordurilor mondiale, sportivul va beneficia de o pauză de cinci minute (pînă acum trei minute); vîrsta junioratului expiră în ziua cînd sportivul împlinește 20 de ani (pînă acum 21 de ani); nu se admite ungerea membrelor inferioare cu soluții grase, deoarece acestea favorizează atingerea coapselor cu bara (interzisă de regulament); în cazul cînd sportivul nu readuce bara pe podium — după ce a ridicat-o — ci o aruncă, el va fi penalizat cu anularea mișcării, fără să mai fie avertizat, așa cum se făcea pînă acum.

STANDARDURI PENTRU RECORDURILE ROMÂNIEI

Categoria de greutate	Juniori mici			Juniori mari			Seniori		
	Smuls	Aruncat	Total	Smuls	Aruncat	Total	Smuls	Aruncat	Total
Muscă (52 kg)	82,5	102,5	185	82,5	105	187,5	97,5	117,5	215
Cocoș (56 kg)	90	115	205	95	127,5	222,5	102,5	135	237,5
Pană (60 kg)	92,5	130	222,5	102,5	137,5	240	107,5	142,5	250
Ușoară (67,5 kg)	100	127,5	227,5	112,5	145	257,5	122,5	160	282,5
Semimijlocie (75 kg)	110	132,5	242,5	122,5	150	272,5	130	160	290
Mijlocie (82,5 kg)	110	135	245	125	160	285	132,5	165	297,5
Semigrea (90 kg)	110	137,5	247,5	127,5	160	287,5	135	180	315
Grea (110 kg)	112,5	147,5	260	127,5	162,5	290	135	180	315
Supergrea (+110 kg)	115	150	265	130	165	295	145	177,5	322,5

Notă: În cazul depășirii acestor rezultate cu 2,5 kg ele vor constitui noi recorduri naționale.

— Ce propuneri românești au fost făcute la reuniunea comitetului tehnic?

— Am făcut trei propuneri și toate au fost acceptate. Iată-le: 1. **continuarea concursului la celălalt stil, în cazul cînd la smuls sportivul ratează consecutiv trei încercări; 2. la întîlnirile internaționale se vor acorda două minute de pauză în cazul cînd halterofilul face tentativă pentru doborîrea recordului național; 3. degetele mîinii nu pot fi bandajate, cu excepția degetului mare.**

— Ce măsuri s-au luat pentru îmbunătățirea arbitrajului și a muncii antrenorilor?

— S-a apreciat că activitatea arbitrilor la J.O. a fost mulțumitoare. Ca exemple pozitive au fost citate arbitrajele prestate de **Gasper** (Belgia), **Artemiev** (U.R.S.S.), **Doroteo** (Filipine), **Assus** (Suedia). În vederea îmbunătățirii arbitrajelor, comitetul tehnic al F.I.H. a hotărît ca anual să aibă loc cursuri de perfecționare de cîte șapte zile. Concomitent se va desfășura un curs al antrenorilor.

— Ce va cuprinde istoria sportului cu haltere?

— Este vorba de un manual statistic consacrat istoriei sportului cu haltere în toate țările lumii. Cartea va apare în 1975 și va fi redactată de o comisie alcătuită din **Oscar State** (Anglia), **Helmut Schödl** (Austria), **Bob Hofman** (S.U.A.).

— Care va fi situația recordurilor mondiale și naționale, după introducerea noului regulament?

— În privința recordurilor naționale ale României, situația este clară. Am luat ca etalon vechile recorduri la smuls și aruncat, precum și suma lor la total (în tabelul alăturat publicăm standardurile recordurilor naționale). În ceea ce privește recordurile mondiale, rămîne să se hotărască în viitorul apropiat. În această direcție există două propuneri: **să rămînă valabile vechile recorduri la smuls și aruncat, sau acestora să li se adauge o anumită greutate pentru a stimula realizarea marilor performanțe.**

Ion OCHSENFELD

POPICE

EXISTĂ UN MIT AL ARENEI DIN GIURGIU?

Mult controversata problemă a avantajului creat de arena proprie de joc, revine în discuție de la o etapă la alta. Cîteva cazuri însă atrag în mod deosebit atenția, ele fiind considerate că influențează rezultatele normale. Pentru început ne-am deplasat simbătă la Giurgiu, unde am asistat la derbyul seriei Sud, desfășurat între echipa locală Cetatea și Laromet București.

Într-o discuție purtată după primul schimb al meciului, antrenorul **Alexandru Gomoiu** (Laromet) ne spunea că speră ca echipa sa să obțină un rezultat onorabil, dar că victoria nu poate scăpa gazdelor. Pronosticul apreciatului tehnician din Capitală s-a adeverit pe jumătate: localnicele au repurtat un succes clar, dar liderele seriei Sud au avut o comportare necorespunzătoare, realizînd un scor sub posibilitățile lor reale. La sfîrșitul partidei, antrenorul formației învinse era supărat pe cîteva dintre elevele sale pentru că au comis greșeli elementare de tehnică și, în plus, au acționat, în pofida indicațiilor date, contra... pistelor. Urmarea: patru din cele șase bucureștence nu au reușit să treacă de granița celor 400 p.d. În schimb, cîțiva membri ai conducerii secției Laromet, prezenți la întîlnire, erau indignați de starea pistelor, punînd insuccesul pe seama arenei care, după opiniile lor, avantajează gazdele și incomodează oaspeții.

Din modul cum a decurs partida, noi am tras altă concluzie. Într-adevăr, pistele arenei din Giurgiu (ca și multe altele din țară, fie ele mai mult sau mai puțin dure), oferă gazdelor un atu în plus, întrucît antrenîndu-se aproape zilnic pe ele, ajung să cunoască fiecare particularitate favorabilă găsirii culoarului cel mai eficient. Cum arena echipei Cetatea face parte din acea categorie de săli ușoare, avantajul terenului propriu apare și mai evident, deoarece se înregistrează rezultatele extrem de mari. Dar afirmăm, fără teama de a greși, că particularitățile arenei menționate nu sînt de natură să împiedice pe adversar să-și regăsească ritmul normal și, ca atare, să înregistreze cifre valoroase. Dovada: actuala campioană a lumii, maestra emerită a sportului **Elena Trandafir**, jucătoarea numărul 1 a echipei Laromet, și-a confirmat calitățile, fiind performera reuniunii: 472 p.d. Cineva ar putea opina că nu-i la îndemîna oricui să fie campioană mondială. Dar tot adevărat este că a fost o încîntare și evoluția proaspetei campioane de junioare, **Bălașa Mirică** (de un an promovată în echipa Laromet), care lansa bila cu atîta siguranță, de parcă ea s-ar fi antrenat în sala respectivă, fiind marcată de-a lungul celor patru manșe cu următoarele procentaje: 156—80—136—89. Cu cele 461 p.d., tînăra bucureșteancă ne-a convins, ca și-n alte ocazii, că cine știe să joace popice e în măsură să învingă dificultățile pistelor necunoscute. Prin urmare, arena din Giurgiu (cu particularități ce reclamă returnarea pistelor într-un viitor apropiat), poate totuși fi la ora actuală controlată și... stăpînită, cu singura condiție ca sportivele oaspete să se afle în bună dispoziție de joc. Ancheta noastră va continua și la alte arene presupuse a denatura rezultatele.

TROFEU SPORTIV DECERNAT ȘCOLII MILITARE DE OFIȚERI „MIHAI VITEAZU"

Răspunzînd unei invitații, ne-am deplasat la Pitești ca oaspeți ai **Școlii militare de ofițeri „Mihai Viteazu"**, pentru a lua parte la o festivitate organizată cu prilejul încheierii **concursului pentru cea mai bună bază materială sportivă și activitate sportivă de masă dotat de Consiliul Politic Superior cu „Cupa Apărarea Patriei"**. O întrecere la care — pe parcursul unui an — au luat parte elevii tuturor școlilor militare de învățămînt și în care cei din Pitești ocupaseră locul I.

A deschis festivitatea generalul locotenent Constantin Ionescu, care a spus printre altele: **„Vă felicit pentru izbînda voastră. Locul I ocupat în marele concurs militar dotat cu „Cupa Apărarea Patriei" dovedește că elevii acestei școli, viitori ofițeri, au înțeles rolul pregătirii fizice în cadrul forțelor noastre armate. Acordînd atenția cuvenită educației fizice și sportului, ați reușit să obțineți rezultate bune și foarte bune în pregătire, aducînd astfel la îndeplinire ordinul comandantului nostru suprem tovarășul Nicolae Ceaușescu".** S-a anunțat apoi — spre satisfacția tuturor celor prezenți — că **Școala militară de ofițeri „Mihai Viteazu" a cucerit „Cupa Apărarea Patriei" — transmisibilă — pentru a treia oară consecutiv, motiv pentru care ea rămîne definitiv în vitrina școlii din Pitești.** În aplauzele elevilor, a celor prezenți, generalul locotenent Constantin Ionescu a predat comandantului școlii — **general maior Ion Săftescu** — cupa cîștigată. Cu același prilej s-a mai decernat o cupă din partea C.C. al U.T.C., diplome și insigne sportive celor mai merituoși în muncă și sport.

Am căutat, după aceea, să aflăm în ce constau succesele obținute aici. Și astfel, am făcut cunoștință cu o bază materială remarcabilă: o sală de sport modernă, bine dotată; bază în aer liber (cu terenuri de volei, baschet, portic de gimnastică, piste speciale militare cu obstacole); un teren asemănător — adevărată bijuterie — în afara școlii; bazin de înot cu instalații pentru încălzirea apei, iar în construcție: două terenuri de tenis și un stadion de fotbal. Impresionantă a fost și demonstrația de gimnastică și judo (instructor cu pregătirea fizică — maior **Vasile Teodorescu**). Ne-am convins astfel de atenția ce se acordă pregătirii fizice a viitorilor ofițeri, de condițiile ce le sînt oferite în acest scop. Ofițerii de mîine vor fi buni sportivi în stare să insufle dragostea pentru educație fizică și sport — atît de utilă pregătirii militarilor — celor pe care-i vor instrui.

Modesto FERRARINI

SEZONUL SPORTIV DE IARNĂ

(Urmare din pag. 1)

au schiuri, iar atunci cînd vremea este favorabilă, numeroși tineri și vîrstnici pleacă, în orele lor de răgaz, spre Sinaia, Predeal sau alte stațiuni de pe Valea Prahovei pentru a se relaxa pe schiuri. În timpul vacanței de iarnă se vor organiza excursii, concursuri de sală, la tenis de masă, șah, volei și întreceri de înot în incinta bazinului acoperit, care va fi dat foarte curînd în folosință.

La Cîmpina nu se găsesc tricouri roșii, negre etc cerute de profesori la ora de educație fizică.

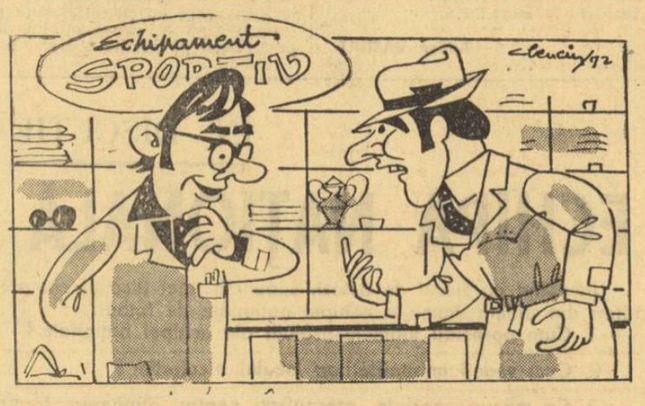

— Și cînd fiul meu apare în sala de gimnastică în cămașă, profesorul îl ia mereu la goană.
— Bravo! În felul ăsta o să avem și noi un fondist la Cîmpina.
desen de Al. CLENCIU

Cîmpina. Aici am constatat cu regret lipsa unor articole mult solicitate în aceste zile. Bluzele de fiș pe buret pentru copii, femei și bărbați, extrem de căutate și pe care cetățenii le folosesc ca hanorace pentru turism sau schi, lipsesc cu desăvîrșire. Deși noul an școlar a început, elevii continuă să nu găsească tricourile de culoare neagră, roșie și albastră, cerute de profesorii lor de educație fizică.

— Cine ar trebui să umple aceste goluri, am întrebat-o pe responsabila magazinului, Ilinca Dumitru?

— Bineînțeles, în primul rînd unitățile producătoare. Apoi, baza noastră din Ploiești, I.C.R.T.I. Am solicitat mărfurile respective chiar și de la București.

— Cum reacționează consumatorii în fața acestor surprize neplăcute?

— Cumpărătorii au față de noi cele mai mari pretenții, chiar dacă nu sîntem întotdeauna de vină că nu-i putem satisface. Dar, în meseria noastră, clienții au întotdeauna dreptate. Cred că în problema asigurării echipamentului sportiv, s-ar putea face mai mult, în sensul de a se putea cumpăra în rate articolele sportive. Multe magazine de specialitate vînd în rate, dar unitățile de sport, nu.

După părerea noastră, această propunere este interesantă și la rezolvarea ei trebuie să se gîndească factorii de resort. De asemenea, sperăm ca cei vizați să elimine lipsurile din magazinul sportiv pînă la venirea iernii.

IMPOSIBIL DE GĂSIT

Am continuat investigațiile noastre la magazinul Sport nr. 84, din

VINOVAT ERA... PĂGUBAȘUL!

A pus mîna pe creion și pe hîrtie convins — chiar dacă nu o afirma — că i s-a făcut o nedreptate. **Ne întreba — deci, nu reclama** — dacă unei competiții oficiale trebuie să i se acorde în mod obligatoriu asistență medicală sau nu? Semnatarul scrisorii — **profesorul de educație fizică Ioan Vizitiu de la Liceul de cultură generală din Tg. Frumos (Jud. Iași)** — ne spunea că a participat cu elevii săi la faza județeană a campionatului școlar de handbal, pe un teren de bitum. **„În primul joc — scria prof. Ioan Vizitiu — s-au accidentat doi elevi. Pentru a-i înviora, colegii cărau apă cu o bască (!!). Al doilea joc, iarăși o rănire, la picior. Și nimeni nu era acolo să dea o mînă de ajutor. La a treia partidă, n-am mai permis participarea la meci a elevilor mei, tocmai din lipsa asistenței medicale. Îmi era teamă să-i mai las întrucît răspundeam personal de integritatea lor corporală".** Aflăm, în continuare, de faptul că inspectorul de specialitate de la Inspectoratul școlar județean Iași l-a sancționat aspru pentru această „abatere"?!?: 1) **avertisment pe linie de învățămînt; 2) imputarea sumei de 698 lei reprezentînd contravaloarea meselor și transportul elevilor ce au participat la competiție: 3) i-a fost refuzată inspecția specială pentru gradul III; 4) neacordarea gratificațiilor la sfîrșitul anului școlar. „Ținînd cont de regulamentul de organizare al acestei competiții (care include și asistența medicală obligatorie) rog a mi se răspunde cu ce am greșit în acest sens"** ne întreba profesorul I. Vizitiu.

Ni s-a părut că sancțiunile date sînt prea... multe și aspre, motiv pentru care am trimis o copie a scrisorii **Ministerului Educației și Învățămîntului.** De unde — spre surprinderea noastră — am aflat că vinovat este tot... „hoțul de păgubaș". Iată, de altfel, textul adresei nr. 19065 — semnată de directorul **Alex. Forțu** — expediată celui ce ne scrisese: **„Asigurarea asistenței medicale la competițiile oficiale constituie într-adevăr o obligație a comisiei de organizare. Hotărîrea dv. însă de a vă retrage din competiție în semn de protest pentru absența medicului, reprezintă un act grav de indisciplină, o abatere de la etica profesională și de la îndatoririle unui cadru didactic privind normele de conduită pe care trebuie să le transmită tinerilor pe care îi educă. De aceea considerăm că sancțiunile aplicate de inspectoratul școlar sînt corecte"** (!!!)

★

În fața acestui răspuns ne permitem să aducem la cunoștința **Direcției educației fizice și sportului** din amintitul minister că EXISTĂ niște **Instrucțiuni precise — nr. 34/31.I.1969 — ale Ministerului Sănătății și C.N.E.F.S.** (avizate atunci și de către Ministerul Învățămîntului) care spun că la toate competițiile sportive — la solicitarea organizatorilor — organele sanitare teritoriale sînt obligate să asigure asistența medicală.

Este motivul pentru care credem că dreptatea ce i s-a făcut profesorului de educație fizică Ioan Vizitiu este de fapt... o nedreptate. Vinovate, oare, de situațiile create, nu sînt forurile organizatoare?

O DEZBATERE DESPRE MUNCĂ ȘI SPORT

(Urmare din pag. 1)

întreprinderii și prin... tricoul purtat de către sportivii ei. Înțelegerea și audiența față de sport pornesc, de altfel, de sus, de la directorul întreprinderii, tovarășul **ing. Emil Oachiș**, fost alergător de fond al Politehnicii. Un atu esențial pentru a-l aborda în cîteva probleme pe care ni le-a relevat vizita noastră prin secțiile întreprinderii.

— În locurile pe care le-am vizitat am întîlnit un impresionant număr de tineri aflați în ciclul de specializare la locul de muncă ca și mulți elevi de la centrul școlar M.I.U. Ce le oferă lor întreprinderea pe linia activității sportive, ce se preconizează pentru viitor și cum este pregătit acest tineret pentru a îmbina producția cu sportul, fie el în ipostaza de performanță fie în cea de masă, ca activitate necesară pentru reconfortare și refacerea capacității de muncă?

— Acțiunile de viitor — pentru că vreau să privesc mai mult la ziua de mîine și mai puțin la cea de ieri, fiindcă ea are și numeroase lacune — sînt îndreptate pe două planuri: cel al creării unei baze materiale — bază, pe care o preconizăm compusă dintr-o popicărie acoperită, sală de box și terenuri pentru jocuri — și crearea unor nuclee de performanță alcătuite din adolescenții pe care îi calificăm la locul de muncă, cadre care vor rămîne atașate întreprinderii noastre și o vor reprezenta în competițiile viitoare. De subliniat că această a doua acțiune își va începe concretizarea chiar în zilele acestea prin încheierea unei grupe de box ce va fi încredințată antrenorului Florea Stanomir.

Cît privește pregătirea educativă și pentru producție a tineretului nostru care manifestă și veleități sportive, ea se face continuu, fie prin discuțiile directe pe care le avem cu ei, fie prin puterea exemplului atît de operantă la Metalul roșu, o unitate în care sportivii de performanță au fost, în cele mai multe cazuri, și niște performeri la locul de muncă. De altfel, în contextul unor solicitări sporite și în virtutea angajamentului nostru de-a împlini cincinalul în patru ani și jumătate, pregătirea tineretului pentru îndeplinirea, cu sîrguință și responsabilitate, a sarcinilor de producție, devine o datorie a noastră, a tuturor, celor care avem state vechi de serviciu, sarcină de care vom căuta să ne achităm cît mai bine posibil — subliniază conducătorul acestei prestigioase unități a industriei clujene în rînduri angajante pe care le reținem și ca încheiere a reportajului nostru de la Metalul roșu.

ANUNȚ

DEPARTAMENTUL POȘTELOR ȘI TELECOMUNICAȚIILOR
DIRECȚIA DE POȘTE ȘI DIFUZARE A PRESEI

aduce la cunoștința întreprinderilor, instituțiilor și unităților cooperatiste că abonamentele colecții pentru anul 1973 la:

ZIARE ȘI REVISTE

se primesc la direcțiile județene de poștă și telecomunicații și la oficiile municipale. (5979/2)

agenda vînătorului și pescarului sportiv

CONCURS DE POVESTIRI ȘI DE FOTOGRAFII CU SUBIECTE VÎNĂTOREȘTI

În scopul păstrării și continuării tradiției povestirilor vînătorești și de pescuit sportiv în literatura noastră și al stimulării acestei creații artistice, precum și pentru dezvoltarea preocupărilor fotografice pe teme de vînătoare și pescuit sportiv, Asociația Generală a Vînătorilor și Pescarilor Sportivi organizează două concursuri avînd ca obiect temele menționate.

Lucrările pentru concurs se vor trimite recomandat, pînă cel mai tîrziu la data de 15 martie 1973, pe adresa: Redacția revistei „Vînătorul și pescarul sportiv", Calea Moșilor 128 — București 3.

Participanții la concursul de povestiri vor trimite lucrările dactilografiate, în 3 exemplare. Fiecare lucrare trebuie să aibă cel mult 150 de rînduri și va purta în colțul din dreapta sus un motto. Adresa expeditorului nu se va menționa pe plic, ci se va înscrie într-un plic separat, închis, împreună cu motto-ul menționat pe lucrare.

Lucrările pentru concursul de fotografii trebuie să trateze una din următoarele teme: scene de vînătoare sau de pescuit sportiv; peisaje din terenurile de vînătoare sau de pe malul apelor; animale și păsări din fauna sălbatică a țării noastre.

Numărul de fotografii cu care se poate participa este nelimitat. Fotografiile pot fi alb-negru sau color și vor avea formatul de cel puțin 18x24 cm. Se admit în concurs fotografii care nu au mai fost publicate pînă în prezent. Fiecare fotografie trebuie să poarte pe verso: numele, prenumele și adresa autorului, precum și titlul lucrării.

Lucrările prezentate în concurs vor fi triate și apreciate de comisii cuprinzînd personalități din domeniul literaturii, artei fotografice, vînătorii, pescuitului sportiv și al științelor naturii.

Celor mai bune lucrări, atît pe linia concursului de povestiri, cît și a celui de fotografii, li se vor acorda următoarele premii: premiul I: 2 000 lei; premiul II: 1 500 lei; premiul III: 1 000 lei; 5 mențiuni a cîte 500 lei.

Povestirile premiate, împreună cu o culegere din cele mai apreciate povestiri ce s-au publicat în anii din urmă, vor fi editate, prin grija A.G.V.P.S., într-un volum de povestiri vînătorești și de pescuit.

De asemenea, cele mai bune lucrări fotografice vor apare într-un album cu imagini de vînătoare și pescuit sportiv.

Relații suplimentare în legătură cu cele două concursuri se pot obține de la redacția revistei „Vînătorul și pescarul sportiv" — tel. 13.66.98.

ÎNCEPE SEZONUL DE VÎNĂTOARE LA FAZANI

Asociația Generală a Vînătorilor și Pescarilor Sportivi îi anunță pe membrii săi că sezonul de vînătoare 1972/73 la fazani, pe terenurile asociației se deschide duminică și se închide la 31 ianuarie 1973.

HIPISM

LUPTĂ APRIGĂ ÎN CLASAMENTE

Cu cinci reuniuni înaintea închiderii stagiunii, clasamentul antrenorilor și al driverilor suscită un viu interes în rîndurile iubitorilor de hipism, datorită luptei înversunate care se dă pentru cucerirea titlului de campion, care conferă anul acesta perspectiva de participare la campionatul european și mondial al driverilor. În urma rezultatelor înregistrate duminică, configurația acestor clasamente arată astfel: **ANTRENORI:** Gh. Avram 30 victorii, Tr. Marcu 29, Gh. Tănase 28, I. Oană și M. Ștefănescu 23, S. Mihăilescu, I. Toderaș și G. Solcan 21, Tr. Marinescu și V. Gheorghe 20, N. Gheorghe 17; Tr. Dinu 12. **DRIVERI:** Tr. Marcu 26 victorii, Gh. Tănase 23, Gh. Avram 20, Tr. Marinescu, I. Oană și M. Ștefănescu 17, N. Gheorghe 14, S. Mihăilescu 15, V. Gheorghe și G. Solcan 12, D. Toduță 9 etc.

La **APRANTII** conduce I. Florea cu 6 victorii dobîndite, dar poziția sa este asaltată de N. Boitan cu 4 victorii.

IDEALUL turiștilor este de a vizita turnul din Pisa
Idealul tuturor, este un aspirator „I D E A L"

- **IDEAL, poate fi utilizat și pentru pulverizarea lichidelor neinflamabile**
- **IDEAL, are un consum redus de energie electrică (15 bani pe oră)**
- **IDEAL — preț de vînzare 800 lei, poate fi cumpărat și cu plata în rate lunare.**

(5853)

fotbal

ÎN DISCUȚIE — ECHIPA NAȚIONALĂ

(Urmare din pag. I)

Albania), dar nu a reușit încă să treacă la acest stil de joc. Sper să persevereze.

Nu sînt pentru măsurile speciale spectaculoase. **În fotbalul deceniului nostru, totul este special.** Sînt împotriva concentrării echipei naționale. Jucătorii trebuie pregătiți la cluburi. Antrenorii de la cluburi trebuie să simtă mai mult răspunderea care le revine pentru echipa națională, pentru că **echipa națională e cea care dă tonul în întreaga mișcare fotbalistică.** Bineînțeles că pregătirea la cluburi trebuie verificată periodic, în cursul acestei ierni, prin stagii de scurtă durată, în care să se vadă cum se prezintă internaționalii. Aceasta este principala măsură specială despre care poate fi vorba.

Se vorbește mult despre nevoia promovării elementelor tinere. Știu că e foarte greu, pentru că tineri apți să înlocuiască titularii nu prea avem. Toate numele pomenite sînt simple păreri personale ale unuia sau altuia, care nu au răspunderea echipei naționale. Totuși, acești tineri trebuie chemați și verificați. **În cele două meciuri amicale ale finalului de sezon, cel cu Turcia și cu Israelul, tinerii care îndreptățesc unele speranțe trebuie să joace cu precădere.** Pentru mine e mai puțin important ca în aceste două meciuri să joace Dinu, Sătmăreanu, Dumitru, Nunweiller VI, Lucescu, Dembrovschi și alții. Noi știm foarte bine ce pot acești jucători, iar problema asamblării lor nu este stringentă pentru luna decembrie. Cred că lotul pentru Turcia și Israel trebuie să fie mai mare și să cuprindă tot ceea ce există astăzi mai bun în fotbalul nostru din rîndurile tinerilor. Sînt sigur că, pînă la urmă, se va găsi ceva. Iată, de pildă, cred că foarte puțini specialiști din țară s-au gîndit la Antonescu. Fundașul constănțean a fost o revelație, eu considerîndu-l un jucător foarte tînăr, în ciuda vîrstei.

Pentru atingerea formei maxime în luna mai nu trebuie pierdută nici măcar o singură zi; se știe că echipa noastră intră greu în formă. Așa s-a întîmplat cu Iugoslavia, la 0—0, acum doi ani, așa s-a întîmplat cu Cehoslovacia, la Bratislava, anul trecut. DECI, ATENȚIE!

★

Sîmbătă, opinia lui Valeriu Călinoiu, maestru emerit al sportului.

FARUL, CEL NEVĂZUT...

...În rada Farului, cu cîteva săptămîni în urmă. Pe atunci echipa lui Hașoti naviga, undeva, pe la mijlocul clasamentului. În partea superioară, dar tot pe la mijloc. Un motiv în plus ca discuțiile și opiniile să nu fie acuzate de un optimism artificial. Despre calitățile antrenorului Hașoti nu mai erau necesare date suplimentare. Demonstrase suficient competența sa la „Portul", cînd era gata-gata să aducă a doua echipă (pe atunci) a Constanței în prima scenă. Demonstrase atîtea virtuți și la „cadeții" Farului. Și, în primul rînd, îl văzusem la cîteva antrenamente, în vară, atunci cînd preluase echipa. Așa că n-am mai discutat despre procesul de pregătire, despre rezultate și despre eternele planuri. În rada Farului am vorbit cu oameni mai puțin cunoscuți. Cu acei pe care de obicei îi trecem, fugitiv, în categoria „secției de fotbal", expresie destul de impersonală. Secția aceasta de fotbal de la „Farul" e formată din oameni prieenuți, care suferă sincer pentru fotbal, din oameni hotărîți să rezolve, în anonimatul lor, marile probleme ale echipei. O secție nouă („o secție cum n-a avut Farul niciodată, operativă, energică, cu personalitate" spunea Constantin Tilvescu, fost jucător și antrenor, în prezent vicepreședinte al clubului) o secție ancorată precis în viața echipei, apreciată și respectată de jucători.

— În fond, ce e nou în „rada Farului"? a fost leit-motivul dialogurilor susținute.

...Dumitru Dumitrescu, membru în biroul secției, unul din acei oameni care nu confundă dorința cu realitatea, a dat poate cel mai semnificativ răspuns:

— Știți ce-i lipsea echipei înainte? Un climat de lucru. Acum există o afinitate sufletească între jucători. Hașoti a adus cu el respectul disciplinei totale, fără nici un rabat. Jucătorii și-au dat seama că nu vor mai fi tolerate nici cele mai mici abateri și au ridicat seriozitatea la rang de principiu de muncă, de existență, chiar dacă la început unii nu s-au putut înscrie deplin pe noua orbită a echipei. Dar micile discrepanțe de atitudine, explicabile prin varietatea caracterelor și temperamentelor dispar pe zi ce trece și ele n-au afectat esența acestui nou climat excelent. Asta cred eu că e cea mai importantă schimbare în viața Farului.

...Oamenii din anturajul intim al clubului dobrogean sînt bucuroși în această toamnă caldă pentru echipa de fotbal. Dincolo de bucuria primelor realizări („am făcut la stadion și o cameră de recuperare"), constănțenii se dovedesc însă, oameni realiști. Convinși că locul bun al echipei se datorează și conjuncturii dar, mai ales, că sînt încă probleme de rezolvat, dintre care conștientizarea echilibrului dintre pregătire și recuperare în viața din afara stadionului e considerată fundamentală. Oamenii de la „timona nevăzută" a echipei de pe malul mării știu că bucuriile trainice se făuresc în timp, cu participarea plină de competență și pasiune a tuturor factorilor. Aceasta e poate explicația principală a metamorfozelor de toamnă ale Farului.

...La ora actuală Farul e lider în campionat. S-ar putea ca peste o etapă, două, trei, echipa să coboare, de acolo, din marea lojă. Ceea ce nu schimbă, însă, cu nimic datele problemei. Pentru că în lumea nevăzută a Farului s-au petrecut schimbări de structură. Pentru că în conducerea clubului se află un fost fotbalist (Tilvescu). Pentru că în noua secție de fotbal, atît de apreciată de antrenori și jucători se află un alt fost fotbalist (Brînzei). Pentru că în rada Farului există un climat nou de lucru, de atitudine. Și locul bun al Farului de la ora actuală nu poate fi privit în afara acestor metamorfoze structurale de toamnă...

Mircea M. IONESCU

În meci amical

F. C. ARGEȘ — METALUL BUCUREȘTI 4-0 (0-0)

PITEȘTI, 1 (prin telefon). În cadrul pregătirilor pe care le efectuează în vederea meciului de campionat de duminică (cu S. C. Bacău) și a celei de a doua manșe din cadrul turului doi al „Cupei campionilor europeni", cu Real Madrid, jucătorii de la F.C. Argeș au susținut miercuri după-amiază, pe stadionul „1 Mai", o întîlnire amicală cu divizionara B, Metalul București. Cu acest prilej, în echipa piteșteană a evoluat și Kassai. După o repriză egală sub toate aspectele, localnicii au dominat puternic, concretizîndu-și acțiunile ofensive, de patru ori, prin Kassai (2), Dobrin și Radu.

Ilie FEȚEANU — coresp. județean

POLITEHNICA GALAȚI — VOLOV ȘUMEN (BULGARIA) 0-1 (0-1)

GALAȚI 1 (prin telefon). Într-o partidă amicală de fotbal, formația divizionară B Politehnica Galați a întîlnit echipa din prima categorie a campionatului bulgar, Volov Șumen. Studenții au avut numeroase ocazii clare de a marca, pe care din păcate, le-au ratat în serie. Oaspeții, dovedind mai multă siguranță și o ușoară superioritate tehnică, au reușit să învingă la limită, în urma golului înscris de Kirilov, în min. 16.

Gh. ARSENE, coresp.

PE MICUL ECRAN

ASTĂZI: ora 15, handbal masculin: Steaua — Dinamo, transmisiune directă; SÎMBĂTĂ 4 NOIEMBRIE, ora 22,55, baschet masculin: Dinamo București — Knorr Stars Konka Tapiola (Finlanda) în C.C.E. — înregistrarea reprizei a doua; DUMINICĂ 5 NOIEMBRIE, ora 14, fotbal: Steaua — „U" Cluj — transmisiune directă. MIERCURI 8 NOIEMBRIE, ora 17,25, fotbal: Rapid București — Rapid Viena în „Cupa cupelor" — transmisiune directă. JOI 9 NOIEMBRIE, ora 21,25, fotbal: Real Madrid — F.C. Argeș, în „Cupa campionilor europeni", transmisiune directă.

Săptămîna returilor din cupele europene

CELE DOUĂ RAPID, F. C. ARGEȘ ȘI REAL MADRID AU ANGAJAT CURSA MANȘEI A DOUA

Am pătruns în săptămîna manșei a doua din cupele europene. Miercuri, Rapidul vienez va fi prezent la București în fața Rapidului din Giulești; a doua zi, pe stadionul celor 125 000 de locuri din Madrid, F.C. Argeș — cea de a doua echipă românească ce pătrunde pe gazonul stadionului madrilen după Dinamo București, în 1963 — pornește de la 2—1 disputa cu Real. Cele șapte zile ce urmează sînt de mare preț pentru fiecare dintre cele patru combatante. Despre programul lor și despre atmosfera care domnește acum la București, Viena, Pitești și Madrid, în cele ce urmează...

LA RAPID — INTENSĂ FRECVENȚĂ A ANTRENAMENTELOR ȘI MECIURILOR

„Campania Rapid — Viena" a început în Giulești de ieri. Meciul-test cu Electronica a încercat să risipească unele dubii privind alcătuirea unsprezecelui pentru Constanța care se vrea identic cu acela proiectat pentru returul de miercuri. Sigur că punctul de atracție, atît de așteptat de suporterii feroviarilor, l-a reprezentat reapariția lui Dumitriu II. Atacul îl va avea deci în alcătuirea sa atît pentru meciul de poimîine, cu Farul, cît și pentru forțarea victoriei în întîlnirea de miercurea viitoare. Programul Rapidului, pînă la întrecerea cu vienezii: astăzi un nou antrenament; mîine la amiază, plecarea la Constanța de unde se revine duminică dimineața; luni și marți — antrenamente (ultimul, foarte ușor).

HLOZEK REPETĂ CONTRAATACUL

La Viena, atît egalul din prima manșă cît și rezultatele ulterioare din campionat nu au răspîndit optimism. Cel care a căzut, foarte repede, din starea de mare siguranță în una de pesimism este antrenorul **Holzek** căruia vicepreședintele clubului **Rapid, H. Schmidt,** **vină și să dea curaj băieților".** La antrenamentele acestei săptămîni, Hlozek a repetat la nesfîrșit contraatacul. În rolul principal figurează **Gallos,** căruia fundașii i-au adresat zeci de mingi, similare cu cele presupuse că le va avea la București: baloane lungi, de surprindere a apărării adverse.

Marin Stelian *(stînga)* și Marian Popescu, *constructorii Rapidului și F. C. Argeșului*

ÎN TRIVALE, MULTE MECIURI PUBLICE

Reprezentînd convingerea trioului de tehnicieni care îi pregătesc pe piteșteni pentru greaua misiune de la Madrid — antrenorii locali **Halagian** și **Dima** și antrenorul federal **Cosmoc** — și anume că echipa are nevoie de întîlniri publice cît mai multe spre a intra în ritmul său obișnuit de joc, **F.C. Argeș** a susținut două partide cu adversari valoroși, de miercurea trecută și pînă acum. Cu Steagul roșu i-a adresat o publică încurajare declarînd: **„Acum nu mai are rost să ne lamentăm. Să mai salvăm ce se mai poate salva! Hlozek trebuie să fie primul care să-și re-** și Metalul (duminică și ieri), meciuri despre care v-am încunoștințat. Moralul a crescut, mai cu seamă de cînd s-a constatat că spaniolii sînt vulnerabili. Sigur că regretul pentru ratarea unei victorii mai categorice nu s-a risipit; fiecare are în minte aspectul returului în care alb-violeții ar fi apărut la Madrid la adăpostul unui 3—1 sau chiar 4—1. Roșu foarte afectat după eșuarea acelei lovituri cu capul din ultimele minute primește consolările colegilor. Piteștenii vor pleca spre Madrid luni dimineața, via Frankfurt, urmînd să sosească în orele după amiezii în capitala Spaniei.

OPINIILE LUI MUNOZ ȘI AMANCIO NU CORESPUND

Duminică seară, **Miguel Munoz** — antrenorul Realului — a prezentat un plan de antrenamente ale acestei săptămîni, total schimbat. De la patru, numărul ședințelor de pregătire a fost ridicat la șase. Modificarea trădează alarma lui Munoz care nici nu-și ascunde — de altfel — neliniștea pentru întîlnirea cu echipa din Pitești. **„Dobrin și ceilalți agili și rapizi atacanți români pot deveni foarte periculoși pe contraatac"** opinează el. În schimb, **Amancio** dă ca indiscutabilă calificarea **Realului,** socotind că atacurile pe aripi vor aduce echipei sale golurile necesare intrării în sferturile de finală ale competiției campionilor.

DE PRIN CLUBURI, ÎN PREAJMA RELUĂRII CAMPIONATULUI

DUMITRIU II A REAPĂRUT LA RAPID! Duminică a și jucat într-o formație combinată cu rezerve, contra echipei de tineret-rezerve a Sportului studențesc (0—0). Rapid a și depus dezlegarea la F.R.F., primită de la Dinamo, în baza acordului intervenit. În perspectivă, un cuplu redutabil la „Real" din Giulești: **Dumitriu II** — **Neagu.**

LIDERUL CAMPIONATULUI, Farul, și-a continuat pregătirile în perioada de întrerupere, în vederea întîlnirii, importante și dificile, cu Rapid. Antrenorul Hașoti a supus lotul unor atente antrenamente. Săptămîna trecută, Farul a întors vizita clubului Cerno More Varna. Echipa bulgară a cîștigat cu 1—0.

INTR-UN MECI AMICAL, susținut duminică dimineață la Pitești, F. C. Argeș (fără Dobrin, Stan, Vlad) a dispus cu 3—0 (Kassai, Roșu și Radu) de Steagul roșu (lipsit de aportul lui Adamache). „Curios lucru — remarca P. Rapaport, vicepreședinte al piteștenilor. În partidele amicale reușim întotdeauna să-i depășim pe brașoveni, dar în cele oficiale Steagul roșu ne servește cu regularitate dușuri reci..."

„SĂRBĂTOAREA NELU NUNWEILLER". O acțiune care începe să devină un bun obicei: sărbătorirea fotbaliștilor care se retrag din activitate. Amînată din motive de forță majoră, sărbătorirea lui Nelu Nunweiller, actualul antrenor al lui Dinamo, va avea loc miercurea viitoare pe stadionul din șos. Ștefan cel Mare. Omagiul adus celui de al treilea membru al familiei de fotbaliști Nunweiller de către copiii și juniorii centrului Dinamo, oferirea unor trofee de către conducerea clubului și predarea tricoului cu nr. 3 lui Dobrău, completează un program care are ca principal punct de atracție partida amicală **Dinamo — Steaua,** un derby cu veche tradiție. Steaua s-a oferit, gest demn de subliniat, să participe la sărbătorire, în semn de prețuire a lui Nunweiller III.

„CRED CĂ DINCUȚĂ ESTE ÎN REVENIRE — ne spunea antrenorul Ilie Oană (Petrolul) — **și asta mă bucură pentru că avem nevoie de un asemenea jucător din linia a doua, care să șuteze puternic de la distanță. El are această calitate și este motivul pentru care-l păstrez în compartimentul de mijloc. Duminică, în amicalul cu Dinamo (2—3) a avut peste 15 asemenea șuturi".**

O REÎNTRARE LA SPORT CLUB: portarul **Ghiță,** care n-a jucat la Arad și absența sa a fost mult resimțită de echipa băcăuană. Cu el în poartă, Sport Club speră într-un rezultat bun, duminică, la Pitești.

UN NOU PORTAR va avea Rapid București: pe **Plopeanu** de la... Plopeni (Metalul). Tratativele pentru obținerea deslegării de la Metalul sînt în curs. Prin plecarea lui **Rămureanu** la Dinamo, în baza acordului care a dus la schimbul cu **Dumitriu II,** Rapid avea nevoie de o rezervă pentru **Răducanu.** Și **Plopeanu** se bucură de bune aprecieri din partea tehnicienilor care l-au văzut jucînd.

„SÎNT GATA SĂ JOC!". Cuvintele aparțin internaționalului **Dumitru** de la Steaua. El ne-a spus că este complet refăcut, că a și participat la antrenamente intense fără să mai resimtă accidentul suferit și că speră să reintre duminică.

UN ALT JUCĂTOR RECUPERAT este **I. Constantin** (Petrolul), spre marea satisfacție a lui **Oană.** În felul acesta, cu **Oprișan** și **Grozea** pe aripi, atacul ploieștenilor își va recăpăta eficacitatea. I. Constantin va reapărea, deci, duminică la Reșița.

DE DUMINICĂ, toate jocurile din Divizia A vor începe la ora 14.

MARGINALII LA DIVIZIA B

LIDERII NU POT FI AJUNȘI?

• Din nou gazdele au fost necruțătoare • O singură victorie în deplasare: Știința Bacău la Pașcani • Derbyul seriei a II-a s-a terminat la egalitate • Metalul București amenință poziția de lider a Politehnicii Iași • Două eliminări (Ionescu — Progresul Brăila și Necula — Metrom Brașov) pentru aceeași cauză: injurii aduse arbitrilor • Sasu (Minerul Baia Mare) — 4 goluri și Tacoi (Electroputere Craiova) — 3 goluri, jucătorii cei mai eficace ai etapei a XI-a • Golgeterii diviziei B: Marica (Politehnica Iași) — 11 goluri în seria I și Sasu (Minerul Baia Mare) — 10 goluri în seria a II-a • În etapa a XI-a oaspeții au marcat șase goluri! • Politehnica Galați pierde tot mai mult teren.

Cu regularitatea unui metronom, în eșalonul secund s-au consumat 11 etape. Rundele desfășurate pînă acum au fost favorabile reprezentantelor studenților din Iași și din Timișoara, care au preluat șefia seriilor aproape imediat după începerea maratonului fotbalistic. Ambele Politehnici s-au desprins de urmăritoare, avansul lor fiind concretizat prin cîte trei puncte. La prima vedere avantajul pare fragil, dar înainte de a cîntări șansele celor două formații studențești ce le au pentru a se menține pe pozițiile de lider, trebuie să amintim că evoluția lor s-a situat constant la un bun nivel.

Politehnica Iași, după unele restructurări, a devenit o formație omogenă, fiecare component al ei aducîndu-și aportul în realizarea țelului propus, de revenire pe prima scenă. Și pînă acum eforturile ieșenilor n-au fost zadarnice: au acumulat 19 puncte, cu un golaveraj foarte bun 24—6, pierzînd deci în 11 meciuri doar 3 puncte! Aminteam că nici studenții din orașul de pe Bega nu și-au dezamăgit suporterii, acumulînd 16 puncte și ajungînd de asemenea, cu un golaveraj foarte bun: 20—9.

În cursa de urmărire a liderului seriei I se află pe primul plan Metalul București, ce are de recuperat un handicap de 3 puncte. Elevii antrenorului Paul Popescu, încrezători în forțele lor (de altfel au și dovedit că formează o echipă de temut prin victoria asupra liderului) așteaptă o eclipsă în comportarea Politehnicii ca s-o detroneze. În pluton se află trei formații cu același număr de puncte (13): F. C. Galați, Gloria Buzău și Delta Tulcea. Deci, noile promovate și o mai veche pretendentă la un loc în primul eșalon al fotbalului nostru. Cele două noi divizionare B n-au încă experiența și forța necesară unei asemenea întreceri dificile, de altfel Delta Tulcea a rămas corijentă la primul său examen mai greu, susținut duminica trecută la Iași, oricum comportarea lor este meritorie. În schimb, F.C. Galați a început să acumuleze puncte și să urce trepte, pregătindu-se pentru asaltul din primăvară.

În seria a II-a, grupul ce urmărește pe *Politehnica Timișoara* este alcătuit din formații puternice, cu vechi state în „B" și chiar în „A": Minerul Baia Mare, C.S.M. Sibiu, F.C. Bihor, toate cu cîte 13 puncte. Aproape după fiecare etapă ordinea s-a schimbat în grup, datorită golaverajului și se pare că doar confruntările lor cu liderul vor micșora diferența ce le desparte de primul loc. Un asemenea prilej l-au avut orădenii, care încă nerefăcuți după șocul de la Brașov, n-au putut să întreacă pe „șeful" seriei. Dar e prea devreme ca bilanțul să poată fi socotit încheiat. Atît Politehnica Timișoara, cît și următoarele sale vor evolua în deplasare, în compania unor echipe ce se zbat să supraviețuiască în Divizia B. Și, n-ar fi exclus, ca acestea să decidă ierarhia finală.

De pe acum, neliniștea a cuprins mai multe echipe. Startul slab luat în noua ediție și, apoi, o prelungire a acestei situații au făcut ca unele să aibă o zestre săracă și, firesc, să ocupe un loc din subsolurile clasamentelor. Dintre toate, situația cea mai precară o are Politehnica Galați (seria I), care, cu fiecare etapă disputată, pierde contactul cu locurile ferite de emoții, dar suporterii ei mai speră într-o redresare. Pentru locul 15 sînt mai multe candidate, fiindcă între această poziție (Progresul Brăila — 8 puncte) și cea cu nr. 6 (Știința Bacău — 11 puncte) diferența este destul de mică. În cealaltă serie, Olimpia Oradea, Electroputere Craiova și C.F.R. Timișoara își pasează „lanterna roșie" în funcție de terenul pe care evoluează: acasă sau în deplasare. Dar, nici în acest caz nu putem formula încă judecăți categorice. Urmează ca viitoarele etape să clarifice sau... să încurce și mai mult calculele...

P. VINTILA

BANI, AUTOTURISME ȘI EXCURSII LA TRAGEREA EXCEPȚIONALĂ PRONOEXPRES DIN 5 NOIEMBRIE 1972

Procurați-vă din vreme biletele pentru tragerea excepțională Pronoexpres de duminică 5 noiembrie 1972, tragere care atribuie în număr NELIMITAT: premii în bani, autoturisme și excursii în ITALIA și R. D. GERMANĂ.

Participarea se face pe bilete de 3, 6 și 15 lei varianta. Variantele de 15 lei vă dau dreptul de cîștig la toate extragerile. Mai multe bilete de 15 lei, mai multe șanse de cîștig.

NUMERELE EXTRASE LA TRAGEREA PRONOEXPRES Nr. 44 DIN 1 NOIEMBRIE

FOND GENERAL DE PREMII: 1.877.324 lei din care 835.071 lei report

EXTRAGEREA I: 36 17 2 34 9 7

EXTRAGEREA a II-a 42 28 4 16 22

Plata premiilor se va face în Capitală începînd din 9 noiembrie pînă la 14 decembrie 1972 inclusiv; iar în țară începînd aproximativ din 14 noiembrie pînă la 14 decembrie 1972 inclusiv.

PREMIILE TRAGERII LOTO DIN 27 OCTOMBRIE

EXTRAGEREA I: Categ. 1: 2 variante 10% a 82.767 lei; categ. 2: 2 variante 10% a 34.729 lei; categ. 3: 8,90 a 7.804 lei; categ. 4: 19,90 a 3.490 lei; categ. 5: 76,05 a 890 lei; categ. 6: 183,65 a 378 lei.

EXTRAGEREA a II-a: Categ. A: 1 variantă 25% a 100.000 lei; categ. B: 3,05 a 20.866 lei; categ. C: 9,95 a 6.396 lei; categ. D: 23,85 a 2.668 lei; categ. E: 34,05 a 1.869 lei; categ. F: 49,40 a 1.288 lei; categ. Z: 1187,25 a 100 lei.

REPORT CATEGORIA A: 6.069 lei

Cele două premii jucate 10% de la categ. 1 de 82.767 lei au fost obținute de VINCZE IOSIF din Baia-Mare și DOBIAS AUREL din București. Premiul de 100.000 lei jucat sfert de la categoria A l-a obținut BOCA CONSTANTIN din Sibiu.

Rubrică redactată de **LOTO-PRONOSPORT**

De pe cuprinsul țării

REÎNFIINȚAREA BOXULUI LA TG. MUREȘ

Se pare că și la Tg. Mureș, boxul începe să reintre în drepturile sale. **Tînăra secție a Asociației sportive Armata** („act de naștere": 1969; cea mai bună performanță: 1971, la cat. 71 kg, Mircea Roman cîștigă medalia de bronz la campionatele naționale și „Centura Dunării" la Galați) **se bucură acum nu numai de sprijinul conducerii asociației ci și de concursul Școlii profesionale de construcții a cărei directoare este tovarășa Elena Rado.**

Circa 50 de elevi au făcut de curînd cunoștință cu primele litere din alfabetul pugilistic. La „catedră": **Ludovic Kontz** și **Marin Lumezeanu,** poate cel mai tînăr antrenor de box, fost sportiv de valoare. Sala pusă la dispoziție de școală este dotată de către asociație cu tot ceea ce este necesar: saci de nisip, mingi-pară, training-ball, mănuși de antrenament, corzi, mingi medicinale etc. Seriozitatea (se fac cinci antrenamente săptămînal) și pasiunea celor doi antrenori în cîștigarea de noi adepți pentru sportul cu mănuși, ne fac să credem în promisiunile lor: la Tg. Mureș boxul va avea o bază de masă, iar rezultatele nu vor întîrzia să se arate.

R. GEORGE

• În centrul municipiului Drobeta—Tr. Severin a fost inaugurat clubul asociației sportive „Drobeta". Acesta dispune de două săli pentru tenis de masă, o sală pentru handbal, volei și baschet, una pentru lupte, box și judo, iar alta pentru șah

Mircea FOCȘAN, coresp.

COMISIE JUDEȚEANĂ PENTRU EDUCAȚIE FIZICĂ ȘI SPORT ÎN RÎNDUL FEMEILOR

La Brăila, s-a constituit **Comisia județeană de educație fizică și sport a femeilor. Activitatea acesteia este îndreptată în mod special în două direcții: educația fizică și sport de masă și sport de performanță în rîndurile femeilor.** Comisia nu este învestită a lua hotărîri sau a elabora instrucțiuni. În sarcinile sale intră, însă, printre altele, efectuarea de studii și analize, participare la control și îndrumare privind înfăptuirea hotărîrilor stabilite pentru dezvoltarea activității de educație fizică și sport. Pe baza unor asemenea activități, comisia prezintă C.J.E.F.S. Brăila concluzii și propuneri pentru îmbunătățirea muncii. Comisia despre care scriu este alcătuită din cinci profesoare de educație fizică: **Emilia Bizu** — președintă, **Maria Mihai** — secretară, **Magda Butuc** — activitatea de masă, **Sultana Moldoveanu** — sport de performanță, **Violeta Popi** — sector propagandă.

I. BALTAG, coresp.

• A treia ediție a competiției de lupte „Cupa de toamnă" organizată de CJEFS Galați a reunit la start în acest an 61 de tineri între 10 și 18 ani, proveniți de la grupurile școlare energetic și al Combinatului siderurgic din comunele Liești și Serdaru. **Pe primul loc s-a clasat echipa Grupului școlar energetic (antrenor I. Tomescu) care a intrat în posesia trofeului.**

V. ȘTEFĂNESCU, coresp.

LA ROMAN — FOTBAL FEMININ

Pe lîngă asociația sportivă a cooperatorilor meșteșugari — Voința — din Roman a luat ființă o nouă echipă de fotbal feminin. Majoritatea componentelor formației sînt lucrătoare la secția covoare a cooperativei meșteșugărești din Roman. Antrenamentele fetelor au loc de patru ori pe săptămînă sub conducerea antrenorului **Nicolae Sbircea** (care este de fapt și secretarul asociației).

George M. GROAPĂ, coresp

INIȚIATIVĂ, MUNCĂ, ȘI NECAZUL A DISPĂRUT

Ani în șir, înaintea începerii campionatului de fotbal, membrii asociației sportive „Bistrița", și în special membrii echipei de fotbal „Mecanizatorul" Hemeiuș din comuna cu același nume, așteptau cu mare emoție comisia de omologare a terenului lor de fotbal. Și știau ei de ce: acesta nu era amenajat în întregime cu tot ceea ce era necesar pentru întreceri în campionatul județean.

În acest an, însă, comisia amintită a fost așteptată cu brațele deschise. Iată și de ce: la chemarea profesorului de limba română **Mihai Dănilă,** care este și instructorul echipei de fotbal, componenții lotului au prestat peste 2 000 de ore de muncă patriotică la amenajarea terenului de fotbal, economisind circa 60.000 lei. Terenul are acum trei cabine pentru jucători și arbitri, este împrejmuit cu plasă de sîrmă, iar gazonul — natural — este foarte bun. Printre cei evidențiați în această acțiune: **Aurel Palade, Gh. Bălan, C. Mureșanu, primarul comunei I. Trifan** ș.a.

Ilie IANCU, coresp. județean

• Sala de sport Voința din Buzău a găzduit o întîlnire amicală de box între pugiliștii asociațiilor sportive Voința Buzău și Locomotiva Fetești. Victoria a revenit gazdelor cu 11—5. Cel mai frumos meci, între **George Oncel** (V) și **Petre Iordan** (L) s-a încheiat cu victoria la puncte a primului.

Victor GAȘPAR, coresp.

LA 1434 m — UN NOU HOTEL TURISTIC

Minunata zonă alpină a văii Bilea își îmbogățește necontenit peisajul turistic. O dovadă: sîntem în măsură să dăm o veste plăcută pentru amatorii de turism, alpinism și schi. **La cabana „Bilea cascadă", situată la o altitudine de 1434 m, în munții Făgărașului, s-a dat în exploatare un modern hotel alpin. Dispune de 80 locuri, în camere cu cîte două paturi, cu grup social propriu și încălzire centrală.** Accesul la acest nou punct turistic se face deocamdată mergînd pe jos, urmînd ca din primăvară, drumul de acces să fie practicabil cu orice mijloc de transport. Foto: HORST BUCHFELNER.

Ilie IONESCU, coresp. județean

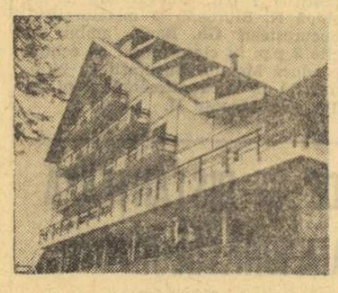

PIONIERII ÎNVAȚĂ REGULI DE CIRCULAȚIE

O inițiativă care socot că merită popularizată în coloanele ziarului. În orașul Iași s-a amenajat un „Parc-școală de circulație" pe care pionierii ce merg pe bicicliete au posibilitatea să cunoască și să aplice regulile de circulație. Astfel ei sînt pregătiți pentru circulația pe drumurile publice. În fotografie, se poate vedea un aspect de la inaugurarea acestui parc școală.

Text și foto: **Leonid STRATULAT**

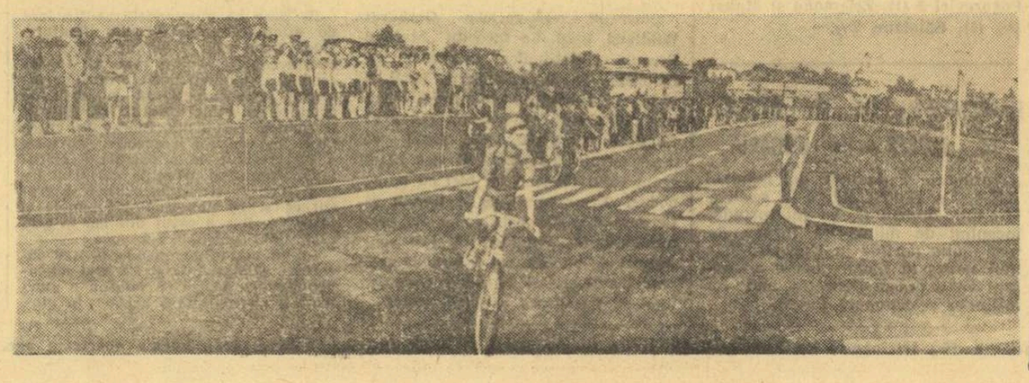

Interviu cu Leopold Linhardt (Austria), cel care a pregătit pentru titlurile mondiale și olimpic pe Beatrix Schuba

UN MARE ANTRENOR DEZVĂLUIE CÎTEVA DINTRE „SECRETELE" PATINAJULUI ARTISTIC

Unul dintre cei mai reprezentativi tehnicieni ai sporturilor gheții, prezent în București în zilele recentului concurs internațional de patinaj artistic a fost antrenorul austriac, **Leopold Linhardt.** Dacă în rîndurile celor neavizați numele său nu spune nimic sau aproape nimic, în schimb, acel al **Beatrixei Schuba,** campioană europeană, mondială și olimpică, una dintre strălucitele sale eleve, este, poate, tot atît de cunoscut ca acel al tenismanului Stan Smith, de pildă.

În materie de antrenorat, Leopold Linhardt este o notorietate. Acolo unde își face el apariția, în mod aproape obligatoriu, elevul sau eleva pe care le asistă urcă pe podium. De la această regulă — cum sîntem tentați s-o numim — nu prea s-a făcut excepție, în ultimii ani. Iar „regula" s-a confirmat și aici, în București, unde o altă elevă a sa, micuța **Brigitte Falk,** o tînără de 12 ani, a fost recompensată pentru meritele-i deosebite cu medalia de aur a concursului.

Leopold Linhardt, pe gheața patinoarului acoperit „23 August", cu doi dintre cei mai tineri elevi ai săi: Brigitte Falk și Helmut Binder
Foto: N. DRAGOȘ

Oferindu-ni-se prilejul să discutăm cu acest eminent cultivator de campioni, am uzat de amabilitatea sa deosebită pentru a afla cîte ceva din experiența celor 39 de ani închinați pînă în prezent gheții, în postura de antrenor de patinaj. Tema de debut am legat-o de o problemă mult controversată în patinaj: **selecția.**

— Să nu vi se pară curios, dar niciodată nu am alergat după talente — ne-a spus L. Linhardt. De regulă, caut să recrutez fete și băieți care sînt deciși să muncească. Dacă printre acestea se întîmplă să fie și un talent deosebit, cu atît mai bine. Talentul, fără muncă, nu reprezintă, însă, nimic. În ce mă privește, poate a fost și o întîmplare, cele mai mari satisfacții le-am cules nu atît de pe urma talentelor, cît din partea celor care au muncit fără preget. În privința talentului în patinaj pot spune că nici Beatrix Schuba nu a excelat. Vă amintiți, probabil, de Schuba, la libere i mergea, dar fără să strălucească. În fiecare concurs, la fiecare campionat, o propulsau numai figurile de școală, obligatoriile. La acestea era imbatabilă. Acumula puncte, se instala în fruntea clasamentelor și nimeni n-o mai putea detrona. Pentru a ajunge însă aici a muncit enorm. A fost o fată cuminte, modestă — măririle nu i-au tulburat echilibrul. Atîta timp cît i-am fost antrenor, deci pînă de curînd, pînă a nu fi trecut la profesionism, Trixi, marea Trixi găsea foarte normal să-mi ceară permisiunea pentru a merge la o seară de dans. De la caz la caz, în funcție de programul de pregătire pe care îl avea, aprobam sau nu, iar Beatrix se conforma.

— Brigitte Falk îi seamănă?

— În privința cumințeniei este copia fidelă a multiplei campioane. Altfel, nici n-aș fi acceptat s-o pregătesc. De fapt, cu Beatrix și Brigitte am lucrat în ultimii 5 ani, în paralel. Pe prima o antrenam dimineața, pe cea de-a doua după-amiaza. În acest an, Falk, datorită seriozității în pregătire a făcut un salt calitativ apreciabil. În decurs de numai 7 luni a trecut de la „testul" de argint, la „testul" de aur (n.n. sistem de clasificare sportivă pentru patinatorii din Austria), și aceasta, la vîrsta ei, înseamnă mult. Fiind deosebit de bună și la „libere" cred că Falk o va putea depăși pe Schuba, ca valoare.

— În rîndurile elevilor dv. se numără nu numai fete, dar și băieți. Cu cine lucrați mai ușor?

— Indiscutabil, cu fetele. Sînt mai maleabile, mai conștiincioase. Pe băieți, antrenamentele la „școală" îi plictisesc. Nu prea se pot concentra pe „figură". Marea artă este să știi să-i cîștigi, să le susciți interesul. Iată pentru ce consider cu mult mai mare meritul unui antrenor care reușește să ridice un campion în patinajul artistic decît al celui care antrenează o campioană. Poate, cîndva, voi avea și eu această mare satisfacție.

— Cum apreciați valoarea acestei noi generații de patinatori care am văzut-o evoluînd pe gheața patinoarului din București?

— Aș vrea să nu mă înșel afirmînd că în rîndurile acestor mici patinatori de azi am întrezărit pe adevăratii urmași ai lui Alain Giletti sau Emerich Danzer sau ai neîntrecutelor Peggy Fleming și Gabrielle Seyfert. Puțină răbdare și vă veți convinge că nu m-am înșelat... Nume nu dau. Las ca fiecare să creadă că la ea sau la el m-am referit, făcînd afirmația de mai sus.

Gh. ȘTEFANESCU

ÎNTRECERILE HOCHEIȘTILOR SOVIETICI

Campionatul de hochei pe gheață al U.R.S.S. se află în plină desfășurare. Ca și la ultimele ediții, lupta se dă între vechile rivale — Ț.S.K.A. (neînvinsă încă), Dinamo și Spartak, toate din Moscova — care s-au și instalat în fruntea clasamentului. Conduce Dinamo cu 10 puncte, urmată de Ț.S.K.A. — 9 p și Spartak — 8 p, ultimele avînd cîte un meci mai puțin. Surprinzător, Spartak a fost învinsă cu 3—1 de Himik Voskresensk.

După cum s-a mai anunțat, unul din derbyurile campionatului a și avut loc: Ț.S.K.A. a cîștigat cu 3—2 în fața lui Dinamo. Actualmente, fruntașele caută să-și rotunjească golaverajul pe seama formațiilor mai modeste. Ultimele rezultate sînt edificatoare: Traktor —Spartak 1—9 și Avtomobilist — Ț.S.K.A. 0—10. Dar pînă la finiș mai sînt multe etape și — desigur — surprizele nu vor lipsi.

sportul în lume

TURNEUL DE LA COUBERTIN ÎN FAZA OPTIMILOR DE FINALĂ

I. NĂSTASE ÎNVINGE PE TAROCZI ȘI BARCLAY

PARIS, 1. — Turneul internațional de tenis care se desfășoară în această săptămînă, în sala „Pierre de Coubertin" din Paris, este urmărit cu deosebit interes, fiind una din ultimele etape ale Marelui Premiu — F.I.L.T., competiția-circuit ce desemnează pe cel mai bun tenisman de sub egida federației internaționale de specialitate. Turneul este cotat la categoria B, învingătorul primind 50 de puncte, iar următorii clasați cîte 36 p, 25 p etc.

Dat fiind programul aglomerat al primelor zile (se joacă de la ora prînzului pînă la miezul nopții), întrecerile au avansat mai lent spre faza optimilor de finală, în care sînt prezenți principalii favoriți, cu excepția spaniolului Manuel Orantes, declarat indisponibil. Capul de serie nr. 1, **Ilie Năstase, s-a calificat printr-o victorie în două seturi obținută în fața tînărului jucător maghiar B. Taroczi: 6—1, 7—6.** Alți capi de serie au avut dificultăți, obținînd calificarea în cîte trei seturi. Astfel, **Jan Kodes** (nr. 6) a cîștigat doar în prelungiri, cu 6—4, 5—7, 10—8, în fața francezului de culoare **N'Godrella,** iar **Andres Gimeno** (nr. 4) s-a departajat cu 6—3, 2—6, 6—4 de maghiarul **S. Barany.** Surprinzător, a cedat rhodesianul **A. Pattison** în fața francezului **P. Dominguez:** 4—6, 5—7. Aceasta pare a ușura jumătatea de tablou pe care o conduce americanul **Stan Smith** (nr. 2), în care doar Kodes este adversar redutabil.

Comentată este și partida dintre „veteranii" **Barry Phillips Moore** și **Ion Țiriac.** Australianul a reușit să cîștige la scor-record (2—6, 6—4, 14—12) după ce fusese condus cu 3—0 și 4—2 în setul decisiv. Țiriac pare să nu se acomodeze cu terenul din material plastic, care îmi primă mingilor traiectorii neașteptate.

Iată ultimele rezultate, în ordinea înregistrării lor: **Barclay** (Franța) — **Pala** (Cehoslovacia) 6—1, 6—1; **Jauffret** (Franța) — **Di Matteo** (Italia) 6—1, 6—3; **Goven** (Franța) — **McMillan** (R.S.A) 6—2, 6—0; **Hrebec** (Cehoslovacia) — **Mignot** (Belgia) 6—2, 6—4.

• **Aseară, în optimile de finală, Ilie Năstase l-a învins pe francezul J.C. Barclay cu 6—2, 7—6.** Următorul său adversar va fi americanul Tom Gorman.

ECHIPELE DE BASCHET ALE R.P. CHINEZE VOR EVOLUA ÎN FRANȚA

PARIS, 1 (Agerpres). — Federația franceză de baschet a anunțat că a perfectat turneul pe care urmează să-l întreprindă în Franța selecționatele masculine și feminine ale R.P. Chineze. Oaspeții vor evolua în mai multe orașe franceze, cu începere de la 15 aprilie.

În anul 1966, echipa masculină de baschet a R.P. Chineze a mai susținut cîteva meciuri în Franța. În același an, în toamnă, selecționata Franței a jucat, la rîndul ei în R. P. Chineză. U

EXEMPLUL LUI BOBBY MOORE

Desigur, l-ați văzut jucînd pe Bobby Moore. O dată la București pe „23 August", cu naționala Angliei, de mai multe ori pe micile ecrane. Era un fundaș, să-l numim, clasic, pentru că azi jocul cu „libero" a devenit și el clasic adică nu mai reprezintă — pe o scară foarte mare în Europa — o derogare de la canoanele fotbalului (apariția stoperului, pe vremea lui Chapman, a fost considerată și ea, un timp, o... erezie de la linia soccerului ortodox, o abatere; dar cu timpul acest post nu numai că a devenit clasic, dar în clipa de față e ceva depășit...). Moore, jucătorul lui West Ham United, era, deci, un „libero" care activa strict în perimetrul său. Așa a jucat la București, așa a apărut în ochiul televizoarelor la El Mundial și în acel de neuitat meci Anglia — R.F.G. (1—3) din primăvară, de la Londra.

La cei 31 de ani, ai săi, Moore este încă în plenitudinea forțelor sale, face parte din trupa — complet întinerită — cu care Ramsey atacă Weltmeisterschaft-ul. Ba, mai mult, în ultimul timp în jocul său e tot mai vizibilă o reconsiderare a activității sale în teren, o totală înnoire: Moore nu mai e „măturătorul" de anul trecut, de acum doi ani sau chiar din primăvară. Noul sezon, căpitanul lui West Ham și al naționalei Angliei l-a abordat cu impetuozitatea și dorința de afirmare a unui fotbalist de 20 de ani, nicidecum cu blazarea unuia care începe al 14-lea campionat al său. Este, dacă vreți, o lecție pentru alți jucători care se mulțumesc să rămînă mereu aceiași.

De mai bine de două luni, Bobby, scriu ziarele, ieșe din lăcașul său ca un uragan, ajunge în mijlocul terenului și devine unul din creatorii jocului. Pe loc englezii au dedus că și-au găsit „Beckenbauer"-ul lor, că noul mod de a juca al blondului Moore se datorește celor două meciuri R.F. a Germaniei — Anglia și în care „măturătorul" actualei campioane a Europei a făcut o adevărată demonstrație asupra capacităților sale și ale acestui post socotit pînă acum drept ultima redută în fața porții și atît.

Dar cum a ajuns Bobby Moore să joace întocmai ca Beckenbauer? Ziaristul Brian James arată în „**Sunday Times**" că Ron Greenwood, managerul lui West Ham United, în dorința de a modifica și moderniza stilul de joc al echipei sale după modelul „11"-lui lui Helmut Schön, a vorbit oamenilor săi propunîndu-le ca rolul de „creator" să fie încredințat lui Robson. S-a făcut tăcere. Apoi s-a auzit o voce și un deget s-a îndreptat spre Moore: „**De ce n-ar avansa el cu vreo 20 de yarzi pentru a-și susține atacanții?**" Bobby n-a scos un cuvînt. Și cine tace, de fapt consimte. Astfel a găsit gustul aventurii tocmai Moore despre care se spunea că putea juca „pînă la 90 de ani în fotoliul său de libero"...

Dar a venit ziua meciului Anglia — Iugoslavia. Meci amical. Moore a fost unul din puținii aleși de Ramsey dintre vechii săi canonieri. Cum a jucat Bobby? În „fotoliul său de libero"! Ramsey nu riscă! Totuși, experiența vechiului internațional englez ar trebui, așa cum spuneam mai sus, să însemne și pentru alți jucători — mă refer și la cei din fotbalul nostru — o încercare de înnoire a modului în care gîndesc și acționează pe teren.

Mircea TUDORAN

O mare surpriză în meciul de fotbal de la Bratislava

R. D. GERMANĂ — CEHOSLOVACIA 3-1 (1-0)

Aseară, la Bratislava, s-a desfășurat meciul amical de fotbal dintre reprezentativele Cehoslovaciei și R. D. Germane. Întîlnirea s-a încheiat cu o mare surpriză: 3—1 (1—0), în favoarea echipei R. D. Germane, viitoarea adversară a reprezentativei României în preliminariile campionatului mondial.

Pentru oaspeți au marcat **Kreische** (min. 15 și 60 din lovitură liberă) și **Peter Ducke** (min. 71), respectiv, **Pekarik** (min. 78).

Jocul a fost în general dominat de formația R. D. Germane, care a condus la un moment dat cu 3—0. Arbitrul român **C. Petrea** a condus bine următoarele formații:

R. D. GERMANĂ: **Lihsa — Kische, Dörner, Bransch, Wätzlich — Seguin, Pommerenke, Kreische — Sparwasser, Peter Ducke, Streich.**

CEHOSLOVACIA: **Flesar — Dobias, Zlocha, Dvorak (Chovanec), Koubek (Rusnak) — Pollak, Kuna — B. Vesely, Pekarik, Jokl (Igor Novak), J. Capkovici.**

★

• **În Cupa U.E.F.A. manșa a II-a, meci retur:** FIORENTINA — VITORIA SETUBAL 2—1. În tur 0—1. Prin golul marcat în deplasare, **Vitoria Setubal** s-a calificat în turul III.

BANKS INDISPONIBIL PENTRU TOT SEZONUL...

LONDRA, 1. — Medicii au amînat desfacerea bandajului aplicat la ochiul drept, celebrului fotbalist englez Gordon Banks, care — după cum se știe — s-a rănit în urma unui accident de automobil. Chirurgii au declarat că această operație va avea loc probabil peste 7 zile. Chiar dacă operația a reușit, Banks va fi indisponibil pentru acest sezon.

TELEX

Disputată la Tallin, cea de-a 11-a ediție a tradiționalei întîlniri de tenis dintre echipele R.S.S. Estone și Finlandei s-a încheiat cu scorul de 15—1 în favoarea gazdelor. Singurul punct al formației finlandeze a fost obținut în proba de dublu bărbați. Din anul 1962 (data primului meci dintre cele două echipe) și pînă în prezent, selecționata R.S.S. Estone a realizat 10 victorii, față de numai una a tenismenilor finlandezi.

■

Cursa ciclistă internațională Nisa — Genova a fost cîștigată de rutierul italian Di Lorenzo. El a parcurs 201 km în 5 h 09:0, realizînd o medie orară de 39,223 km. În același timp cu învingătorul a sosit un pluton de 8 cicliști, din care făceau parte, printre alții, italienii Gavazzi, Camanini, Sbrozzeri și belgianul Bollandier. Cehoslovacul Vondracek a clasat pe locul 10 la 3:15 de cîștigător.

■

Într-un meci restanță contînd pentru etapa a 8-a a campionatului cehoslovac de hochei pe gheață, echipa Tesla Pardubice a învins pe teren propriu cu scorul de 4—3 (1—1, 2—2, 1—0) formația Sonp Kladno. În clasament continuă să conducă echipa Dukla Jihlava cu 13 puncte, urmată de Tesla Pardubice — 10 puncte și Sparta Praga — 9 puncte.

■

Boxerul Benice Borkosor (Thailanda), campion al lumii la categoria „muscă" versiunea W.B.A., își va pune titlul în joc în fața filipinezului Erbito Salavarria, fostul deținător al centurii. Meciul va avea loc la 29 decembrie la Bangkok. Învingătorul acestei partide îl va avea ca șalanger pe Betulio Gonzalez (Venezuela).

■

Noul campion de box al Spaniei la categoria grea este Casimiro Martinez (Santander). El l-a învins la puncte pe fostul deținător al centurii, Mariano Echeverria.

■

Cea de-a 16-a ediție a competiției internaționale automobilistice „Turul Corsicii", supranumit „Raliul celor 10 000 de viraje", se va desfășura în zilele de 4 și 5 noiembrie, cu plecarea și sosirea la Ajaccio. Competiția, care contează pentru campionatul european al raliurilor, se va disputa pe un traseu în lungime de 2 166 km, și va cuprinde opt probe speciale de viteză.

■

Ca în fiecare an, sezonul rutier în U.R.S.S. s-a încheiat cu desfășurarea circuitului ciclist unional, care a măsurat 1 740 km. În clasamentul general individual, primul loc a fost ocupat de Kalnenieks (R.S.S. Letonă), cu timpul de 40 h 01:7. Pe locul doi, la 2:35, s-a clasat Kiricenko (Kuibișev), urmat de Gusiatnikov (Kuibișev), la 2:41.

PE ȘOSELELE DIN JURUL ORAȘULUI SLATINA

ETAPA FINALĂ A CAMPIONATULUI NAȚIONAL DE REGULARITATE ȘI REZISTENȚĂ

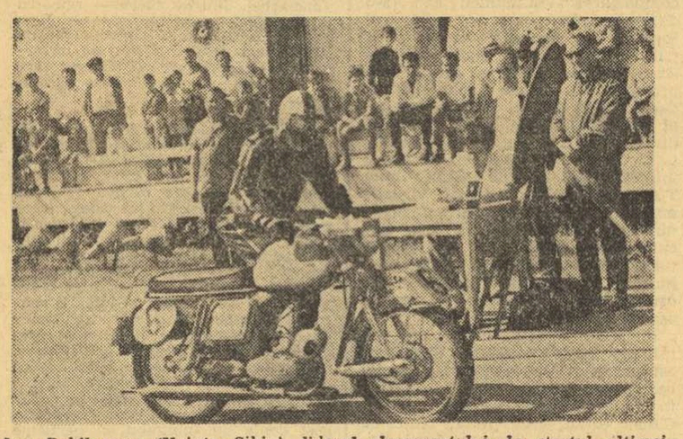

Ion Bobîlneanu (Voința Sibiu), liderul clasamentului, la startul ultimei etape a primei părți a campionatului de regularitate și rezistență, rezervat motoretelor românești
Foto: Șt. CIOTLOȘ

Ultimul act al campionatului republican de regularitate și rezistență al motoretelor de fabricație românească se va desfășura între 3—5 noiembrie, cu plecările și sosirile în orașul Slatina.

Pentru această etapă finală este prevăzut un traseu însumînd peste 700 km. Competiția este organizată de F.R.M., în colaborare cu C.J.E.F.S. Olt și cu sprijinul consiliilor pentru educație fizică și sport ale județelor pe teritoriul cărora se va deplasa coloana motocicliștilor. M.C.I., I. S. Loto-Pronosport și alte întreprinderi vor oferi premii celor clasați pe primele locuri.

În vederea unei participări cît mai numeroase, federația de specialitate a luat hotărîrea ca la această etapă să poată concura și posesori de motorete „Mobra" sau „Carpați" care nu au luat parte la prima fază a întrecerilor, cu condiția de a fi membri ai unei asociații sportive.

Ca și în etapa precedentă, alergătorii vor fi obligați să se încadreze în timpul impus de organizatori pentru parcurgerea distanțelor dintre punctele de control, iar media orară nu va depăși 45 km. Întrecerile se vor încheia cu un concurs de viteză în circuit, menit a departaja pe sportivii care se vor afla la egalitate de puncte.

Înaintea disputelor decisive, în fruntea clasamentului se află campionul național de dirt-track, maestrul sportului **Ion Bobîlneanu** (Voința Sibiu) cu zero puncte penalizare, principalii săi contracandidați fiind **N. Berloiu** (Torpedo Zărnești I) 1 p.p., colegul său de echipă N. Riureanu și metalurgistul bucureștean **Gh. Banu,** ambii cu cîte 3 p.p. În clasamentul pe echipe conduce Metalul București cu 21 p, urmată la mică diferență (2 p) de Torpedo Zărnești II.

DINAMOVIȘTII BRAȘOVENI ȘI-AU LUAT REVANȘA LA TENIS

BRAȘOV, **(prin telefon de la corespondentul nostru).** Dinamoviștii brașoveni au încheiat cu un succes deosebit actuala ediție a campionatului divizionar de tenis pe echipe. În ultima lor evoluție, susținută pe terenurile proprii din parcul sportiv Dinamo, localnicii au repurtat o frumoasă și valoroasă victorie în dauna echipei Steaua, de care a dispus — după trei zile de întreceri — cu 13—11.

Evoluînd la valoarea arătată de-a lungul întregului sezon, dinamoviștii au reușit un event i revanșa asupra formației Steaua, pentru înfrîngerea suferită în tur, și ocuparea locului secund în clasamentul final. Pînă la ultima partidă, în care evoluau patru dintre cele mai bune senioare de la noi, scorul era 12—11 în favoarea brașovenilor. După primul set cîștigat destul de comod de gazde (Iudit Gohn, Felicia Bucur), stelistele (Elena Trifu, Eleonora Dumitrescu) revin puternic, cîștigă setul și amenință să egaleze scorul general al întîlnirii. Ele conduc, de altfel, în setul decisiv cu 2—0 și 3—1, dar nu rezistă finișului jucătoarelor brașovence. În cele din urmă, dinamovistele își adjudecă meciul: Gohn, Bucur — Trifu, Dumitrescu 6—1, 4—6, 8—6. Se cuvine a fi menționată comportarea foarte bună a întregului lot pregătit de antrenorul emerit Nonel Racoviță.

Cîteva rezultate: Kerekeș — Hărădău 0—6, 3—6, Oprea — Sotiriu 3—6, 1—6, T. Marcu — Liviu 6—0, 4—6, 6—3, Șilimon — Soare 6—2, 10—8, T. Marcu — Soare 6—2, 6—2, Kerekeș — Sotiriu 4—6, 1—6, Oprea — Hărădău 1—6, 3—6, Kerekeș, Barbu — Sotiriu, Hărădău 2—6, 2—6, T. Marcu, Barbu — Liviu, Soare 6—0, 6—4, Iudit Gohn — Eleonora Dumitrescu 6—8, 6—4, 6—0, Felicia Bucur — Elena Trifu 11—9, 3—6, 1—6, Iudit Gohn — Elena Trifu 6—3, 1—6, 6—3, Felicia Bucur — Eleonora Dumitrescu 6—1, 6—1, Iudit Gohn, Kerekeș — Eleonora Dumitrescu, Hărădău 6—1, 7—5.

Carol GRUIA

ELISABETA POLIHRONIADE SE DISTANȚEAZĂ ÎN FINALA CAMPIONATULUI NAȚIONAL FEMININ DE ȘAH

Două dintre partidele întrerupte ale finalei campionatului feminin de șah s-au adjudecat fără ca adversarele să se așeze la masa de joc. Întreruptele Jicman — Juncu (din runda a II-a) și Juncu — Pogorevici (runda a III-a) au fost declarate, de comun acord, remize.

Runda a V-a a prilejuit o foarte interesantă partidă între maestra internațională, multipla campioană a țării **Elisabeta Polihroniade** și **Viorica Ilie,** în vîrstă de 12 ani, debutantă la o competiție de asemenea anvergură. Avînd albele, Viorica Ilie a jucat curajos împotriva faimoasei și redutabilei sale partenere, reușind să mențină egalitatea peste 30 de mutări. Apoi, cîteva mici inexactități ale adolescentei i-au permis Elisabetei Polihroniade să preia inițiativa și cu tehnica sa ireproșabilă să înscrie a 5-a victorie consecutivă în turneu.

Plină de complicații și de neprevăzut a fost partida dintre campioana noastră de junioare, **Mariana Băloianu,** și maestra internațională, **dr. Maria Pogorevici.** Aceasta din urmă a propus remiza la mijlocul partidei. Ambițioasă, Mariana Băloianu nu a acceptat, a forțat într-o poziție egală și, cum des se întîmplă, a pierdut.

În bună formă se arată **Renée Farkaș,** învingătoare asupra **Danielei Nicola.** Un rezultat de egalitate s-a înregistrat, după o luptă foarte interesantă, în întîlnirea dintre **Margareta Teodorescu** și **Ioana Miroslav.**

Celelalte partide s-au întrerupt. **Vera Zsigmond** are avantaj la **Clara Borsoș,** iar **Suzana Makai** la **Zari Karibian.** Foarte complicată este poziția în întîlnirea dintre **Virginia Steroiu** și **Ligia Jicman.**

ÎN CLASAMENT, după 5 runde conduce, cu punctaj maxim, POLIHRONIADE (5). O urmează: **Farkaș și Teodorescu 3½, Steroiu și Pogorevici 3 (1), Zsigmond și Makai 2½ (1), Băloianu 2½.**

FLORIN GHEORGHIU CONCUREAZĂ LA PALMA DEL MAJORCA

Marele maestru internațional **Florin Gheorghiu** se numără printre invitații turneului internațional de șah de la Palma del Majorca (Spania), programat în a doua jumătate a acestei luni. Va fi una dintre cele mai puternice întreceri ale anului, la care își va face debutul, după meciul de la Reykjavik, fostul campion mondial **Boris Spasski.** Figurează, de asemenea, pe tabela de concurs marii maeștri **Gheller, Polugaevski, Hübner, Liuboevici, Pomar, Bilek, Smejkal, Anderson, Olafsson** și alții.

HANDBALIȘTII DE LA A. S. A. TG. MUREȘ — ÎN UNGARIA

Formația masculină de handbal A.S.A. Tg. Mureș, lideră în seria a II-a din divizia B, va întreprinde, începînd de mîine, un turneu de mai multe partide în Ungaria. Primul popas al handbaliștilor mureșeni va fi orașul Debrețin, unde vor întîlni o selecționată locală.

CALEIDOSCOP

BATRÎNEȚE... VICTORIOASA

În orașul canadian **Winnipeg** a luat ființă o echipă de hochei cu nume ciudat: „Vulturii bătrîni", formată exclusiv din veterani. Căpitanul formației, **Ted Dowson,** a declarat ziariștilor: **„Din păcate, majoritatea spectatorilor s-a obișnuit să lege evoluția hocheiștilor de anumite limite de vîrstă. Oare pe dreptunghiul de gheață nu și-ar găsi locul un Stanley Matthews sau un Ray „Sugar" Robinson? Cunoașteți zicala: „Dacă tinerii ar ști... dacă bătrînii ar putea!" Și iată că noi, „vulturii bătrîni", dovedim că mai putem bea din cupa victoriei. În actualul campionat orășenesc ne aflăm pe locul al treilea, cu 10 meciuri cîștigate și două înfrîngeri. Golaverajul nostru e 47—14; mai bun chiar decît al echipelor clasate înaintea noastră".**

CĂLĂTORIE DE NUNTĂ

Vienezul **Hans Jörg Baumann,** mare amator și specialist al călătoriilor în balon, și-a ales recent tovarășa de viață. După terminarea ceremoniei la primărie, Baumann și-a așezat soția în nacela unuia din baloanele sale și proaspătul cuplu — ea în rochie de mireasă, iar el în frac și pălărie tare — și-a luat zborul spre... al nouălea cer.

A MURIT UN PIONIER AL OLIMPIADELOR

La Chillichothe (Ohio) a încetat din viață, în vîrstă de 83 de ani, Edward Tiffin Cook, fost campion olimpic în proba de săritură cu prăjina la Jocurile Olimpice din 1908, la Londra. Americanul Edward Tiffin Cook a împărțit titlul olimpic cu compatriotul său A. C. Gilbert. Ambii atleți au trecut peste știacheta înălțată la 3,71 m, avînd același număr de încercări.

O INOVAȚIE ÎN BASCHET: FUNDAȘUL MECANIC

Pavel Doncenko, profesor la catedra de educație fizică a Institutului de electrotehnică din Taşkent a pus la punct un interesant aparat pentru perfecționarea jucătorilor de baschet. Este vorba de un dispozitiv complet automatizat alcătuit dintr-o mînă montată în virful unei tije metalice și care joacă rolul unui apărător. Mîna este acționată de un programator care asigură comanda automată a mîinii. Un dispozitiv de înregistrare electronică măsoară cu o mare precizie timpul de reacție al sportivului.

Aparatul — pe care-l putem vedea în fotografia alăturată — prezintă o serie de avantaje față de alte realizări asemănătoare din U.R.S.S. sau din străinătate: este mult mai mobil, foarte ușor de manipulat și poate reproduce orice situație ce intervine în cursul unui meci de baschet.

NU BATEȚI CAII!...

Călărețul vest-german **Gerhardt Wildfang,** unul din favoriții „Marelui Premiu al Națiunilor" la recenta Olimpiadă, s-a clasat abia pe locul al 16-lea în această probă. După părerea călărețului, vinovat nu putea să fie decît calul său Thor, astfel că după terminarea cursei el și-a bătut crunt calul folosind un bici cu multe noduri. Urmarea: Thor a trebuit să fie scos din rîndurile cailor de performanță, iar Wildfang a fost condamnat de un tribunal federal la șase luni închisoare și la plata cheltuielilor de spitalizare a patrupedului.

URMĂRILE INSUCCESULUI

Se pare că ghinioanele se țin lanț de atletul englez **David Bedford.** După insuccesul olimpic, „Dave" a considerat că e mai bine să te încredințezi tehnicii decît propriilor picioare și a început să ia lecții de conducerea automobilului. Dar și aici îl pîndea ghinionul. Plecat în cursă fără instructorul respectiv, novicele a fost reținut de o patrulă a circulației. Neputînd prezenta permisul legal, celebrul alergător britanic a crezut că scapă anunțîndu-și numele și calitatea. Dar a căzut din lac în puț, căci șeful patrulei i-a spus:

— Vă majorăm amenda pentru încercare de intimidare. Vă mai amendăm pentru faptul că mașina e murdară și circulați fără permis. În plus, barba dv. ne amintește de un ins suspect pe care îl urmărim pentru diferite delicte. Vă rugăm să ne urmați la comisariat. Aveți 40 de lire amendă.

— Bine, dar eu sînt Bedford i M-ați văzut cu toții la televizor...

— Se poate — i-a replicat „policemanul" — dar dacă n-ați cîștigat cum să vă ținem minte?...

PARADISUL CICLIȘTILOR

Mica bicicletă a pornit un război fără menajamente împotriva automobilului, acuzat de păcatele poluării atmosferei și deținător al tristei faime de a fi al treilea factor în statistica mondială a mortalității. O vastă campanie sprijinită de reputate nume ale științei medicale din toată lumea, indică bicicleta cel mai eficace mijloc de păstrare a sănătății orășenilor.

Dornică să ajungă din urmă realizările țărilor din Europa, unde ciclismul familial are o veche tradiție, Japonia se află, la ora actuală, pe primul loc în lume în ceea ce privește dezvoltarea ciclismului rutier. Darea în exploatare a unor șosele (de 1420 km), rezervate exclusiv cicliștilor reprezintă partea inițială a acțiunii de construire a unor benzi rutiere pe lîngă marile magistrale, ce vor străbate întreaga țară, avînd o lungime totală de 25 347 km.

În fiecare oraș nipon se află asemenea benzi speciale de drum rezervate bicicliștilor, iar în toate parcurile există porțiuni rezervate celor ce învață să pedaleze. Un asemenea mare parc, afectat exclusiv cicliștilor, se află lîngă Tokio.

ultimele știri ○ ultimele rezultate ○ ultimele știri

PROGRESUL BUCUREȘTI ÎNVINGĂTOARE ÎN „CUPA ROMÂNIEI"

Un meci restanță, ieri, în „Cupa României": Poiana Cîmpina — Progresul București 1—2 (0—1).

DOUĂ MECIURI RESTANȚĂ ÎN DIVIZIA C

Ieri s-au disputat două jocuri restanță în Divizia C, seria a V-a, contînd pentru etapa a X-a

Iată rezultatele: AUTOBUZUL BUCUREȘTI — FLACĂRA ROȘIE BUCUREȘTI 1—0 (0—0) — a marcat Rențea; SIRENA BUCUREȘTI — LAROMET BUCUREȘTI 1—0 (0—0) — a înscris Mareș.

VOLEIBALIȘTII DE LA DINAMO ÎNVINGĂTORI LA CRAIOVA

CRAIOVA, 1 (prin telefon, de la corespondentul nostru județean, ȘTEFAN GURGUI). În prezența unui numeros public spectator s-a desfășurat întîlnirea de volei dintre echipele masculine **Universitatea Craiova și Dinamo.** La capătul unui meci echilibrat, cu dese răsturnări de scor, au învins bucureștenii cu 3—2 (—15, 9, —6, 6, 13). S-au remarcat: **Drăgan și Tudosie,** de la „U", respectiv **Codoi și Tirlici.** Au arbitrat **Gh. Borghida și O. Drăgan,** ambii din Timișoara.

BJOERN BORG L-A ÎNVINS PE PASARELL!

La Göteborg au continuat meciurile din cadrul penultimului turneu contînd pentru campionatul mondial de tenis rezervat jucătorilor profesioniști. Tînărul jucător suedez Bjoern Borg, în vîrstă de 16 ani, participînd în afară de concurs, l-a întrecut pe portoricanul Charlie Pasarell cu 7—6, 6—4. Bob Carmichael (Australia) l-a învins cu 6—3, 6—1 pe americanul Stockton. O prețioasă victorie a repurtat iugoslavul Pilici, învingător cu 6—3, 6—2 în fața australianului Stolle. Alte rezultate: Emerson (Australia) — Addison (Australia) 6—2, 6—3; Riessen (S.U.A.) — Barth (S.U.A.) 6—2, 4—6, 6—1; Okker (Olanda) — Johansson (Suedia) 6—1, 6—3.

Redacția și administrația: București, str. Vasile Conta nr. 16; telefoane: centrala 11.10.05, secția corespondenți 11.51.09, interurban 72 și 286; telex: sportrom buc. 180. Tiparul I. P. „Informația", București 40 368

PROLETARI DIN TOATE ȚĂRILE, UNIȚI-VĂ!

Sportul

ZIAR AL CONSILIULUI NAȚIONAL PENTRU EDUCAȚIE FIZICĂ ȘI SPORT

ANUL XXVIII — Nr. 7225 | 4 PAGINI 30 BANI | Vineri 3 noiembrie 1972

SÎMBĂTĂ, ÎN CAPITALĂ, DINAMO DEBUTEAZĂ ÎN CUPA CAMPIONILOR EUROPENI LA BASCHET, JUCÎND CU ECHIPA FINLANDEZĂ KNORR STARS HONKA TAPIOLA

(Amănunte despre pregătirile bucureștenilor — în pag. a 4-a)

AVÎNT CREATOR ÎN ÎNTÎMPINAREA MARII SĂRBĂTORI A REPUBLICII

30 DECEMBRIE 1947-1972

SPORTIVII DE LA „ELECTROPUTERE" CRAIOVA — ÎN PRIMELE RÎNDURI

În aceste zile de toamnă, parcurgînd vastele hale și ateliere ale Uzinei „Electroputere" din Craiova, ești impresionat de abnegația și dîrzenia oamenilor încleștați într-o aprigă dispută cu timpul...

Toate energiile, toată iscusința muncitorilor, a tehnicienilor și inginerilor se contopesc în același măreț obiectiv pe care ei singuri și l-au fixat încă de la bun început: ÎN CINSTEA CELEI DE-A 25-A ANIVERSĂRI A REPUBLICII NOASTRE, PLANUL ANUAL SĂ FIE ÎNDEPLINIT ÎN PRIMELE ZILE ALE LUI DECEMBRIE!

— **Alături de angajamentele pe linie de producție, în care sînt angrenați și sportivii noștri,** precizează tov. **George Popescu,** președintele clubului sportiv Electroputere (un club care numără 4 400 de membri și opt secții), **noi întîmpinăm sărbătorirea Republicii cu o suită de competiții, care vor angrena un mare număr de tineri. Vom organiza „Cupa 30 Decembrie" la șah și tenis de masă și o competiție de atletism (triatlon) pentru fete. De asemenea, vom oferi „Cupa Electroputere" la orientare turistică, întrecere care a început cu participarea a 116 concurenți.**

...Străbatem împunătoarea citadelă și întîlnim pretutindeni tineri sportivi a căror hărnicie la locul de muncă este unanim prețuită.

La secția „Energetic-șef", mereu cu bune rezultate sînt boxerul Constantin Stefanovici, fotbalistul Marian Vasilescu și maistrul Valentin Țopa, arbitru de box.

Într-o altă hală, la secția „Aparataj", avem plăcerea să-l vedem pe electricianul Ion Stoica, nou campion republican la lupte greco-romane și pe tehnicianul C. Mateescu, mijlocaș în echipa de fotbal „Electroputere".

Ne oprim apoi la alte secții și ni se oferă din nou prilejul să recunoaștem cîțiva tineri nelipsiți în competițiile sportive. Iată-l pe boxerul junior Paul Dragu, în care antrenorul George Duduleanu vede un viitor campion, și pe redutabilul luptător Sandu Vintilă, un lăcătuș harnic și iscusit.

La „Mașini-rotație", ne zîmbește lăcătușul Emil Constantinescu, un... Dobrin în perspectivă, iar la secția „Transformator" îl întîlnim, aplecat asupra lucrului, pe rugbystul Tr. Șerbănică, un lăcătuș de ispravă, evidențiat în dese rînduri.

— **Depunem toate sforțările ca din acești muncitori harnici să iasă sportivi de performanță,** ne spune tov. George Popescu. **Noi nu uităm și nimeni nu uită. că de aici, de la „Electroputere", a pornit campionul olimpic Gheorghe Berceanu...**

Gheorghe Berceanu, acest admirabil exemplu de curaj și abnegație, n-a uitat niciodată de unde a pornit! Din cînd în cînd el poposește la Craiova și primul drum îl face la Sala de sporturi unde caută cu sfaturile sale prețioase să dea aripi altor tineri muncitori de la „Electroputere", porniți să descifreze tainele luptelor. Aci îl așteaptă, de altfel, și fostul său antrenor Ilie Marinescu, ai cărui ochi se umezesc întotdeauna de emoție și bucurie, cînd își revede elevul.

— **Am ambiția să mai dau țării noastre un nou Gheorghe Berceanu,** declara antrenorul Ilie Marinescu. **Și nu va trece mult,** continuă el. **Uzina noastră e plină de tineri harnici și ambițioși. Dintre aceștia trebuie curînd să răsară un nou campion. Vă asigur!**

G. MIHALACHE

DOUĂ PREMIERE ALPINE ÎN DOMOGLED

Muntele Domogled, din apropierea stațiunii Băile Herculane, a găzduit, recent, o alpiniadă organizată de comisia de specialitate din cadrul C.J.E.F.S. — Timiș. Au participat la această manifestare aproape 40 de alpiniști din trei secții: Politehnica Timișoara, I.P.G.G. București și Rapid Oradea.

În clasamentul pe cluburi întocmit cu acest prilej, primul loc a revenit Politehnicii Timișoara cu 126 p, urmată de I.P.G.G. cu 54 p și Rapid Oradea cu 48 p.

S-au remarcat cățărătorii V. Tripon, G. Căplăcan, G. Ardelean de la clubul timișorean, D. Vasilescu și I. Gherasim de la I.P.G.G., G. Rady și F. Illyes de la Rapid.

În cursul alpiniadei au fost efectuate două premiere pe trasee de gradul V pe care realizatorii lor au hotărît să le închine celei de a XXV-a aniversări a proclamării Republicii.

prof. S. MOCIULSCHI — coresp.

CONCURS DE ORIENTARE TURISTICĂ LA REȘIȚA

Din inițiativa secției de turism a Comitetului municipal Reșița al U.T.C., pe un traseu din Valea Dumanului a fost organizat un concurs de orientare turistică dotat cu „Cupa municipiului Reșița". La startul întrecerii s-au prezentat peste 60 de concurenți din întreprinderile și instituțiile municipiului. Terenul de concurs, ce măsura peste 8 000 m a fost bine amenajat, prezentînd o serie de obstacole naturale, ce au pus la grea încercare atît fetele cît și băieții. Dar, buna pregătire a acestora a făcut din concurs o reușită deplină.

Trofeul a revenit lui **Günther Karban** (U.C.M.R.), cu rezultatul de 87 de minute. Pe locurile următoare s-au clasat **Gheorghe Farner** și **Gheorghe Goia** (ambii de la C.S.R.). La fete, reprezentanta O.C.L. produse industriale — **Mariana Roțescu** — s-a dovedit a fi cea mai bună ocupantele locurilor II și III fiind **Mariana Bălan** (cooperativa Prestarea) și **Roxana Juhasz** (O.C.L. produse industriale).

În clasamentul pe echipe, victoria a revenit cuplului metalurgist, **Nicolae Stoklein** și **Samuel Stemer.**

Doru Dinu GLĂVAN, coresp. jud.

IERI, LA COMPLEXUL SPORTIV STADIONUL TINERETULUI

PREA MULTĂ LINIȘTE ȘI INDIFERENȚĂ PE UN MARE STADION BUCUREȘTEAN

După... planificare: 4 500—5 000 de tineri, în realitate: 2 — 300!

De obicei, vizitele noastre la Complexul sportiv de la stadionul Tineretului din Capitală, erau legate de desfășurarea unor competiții interne sau internaționale, organizate foarte des pe numeroasele terenuri ale acestei baze. Ieri, însă, timpul splendid și soarele de toamnă ne-au însoțit într-o vizită cu caracter inedit: am dorit să vedem ce activitate se desfășoară pe terenurile de la stadionul Tineretului, într-una din aceste dimineți de toamnă. Bineînțeles, ideea noastră a fost strîns legată și de imperativul zilei — folosirea cît mai rațională și economicoasă a bazelor sportive, utilizarea lor civilizată și în mod organizat.

Iată-ne, deci, la ora 8, în incinta Complexului sportiv de la stadionul Tineretului aparținînd Ministerului Educației și Învățămîntului, care **OFERĂ TINERILOR, ÎNDEOSEBI ELEVILOR DIN BUCUREȘTI, ÎN MOD GRATUIT, POSIBILITĂȚI EXCELENTE DE PRACTICARE A SPORTULUI,** atît sub aspectul performanței, cît și al activității cu caracter de masă. Timp de patru ore, postura de spectatori în tribunele tuturor terenurilor din perimetrul stadionului ne-a oferit multiple aspecte, pe care le vom aborda în materialul de față.

CINE SE SCOALĂ DE DIMINEAȚĂ...

Sinceri să fim, ne așteptam ca la ora 8 stadionul să se afle încă sub mantia tăcerii, așa încît am fost plăcut surprinși găsind aproape toate terenurile folosite, e drept, mai mult sau mai puțin...

Pe pista de atletism, se afla o grupă formată din 20 de elevi ai Liceului 21. Sub îndrumarea profesoarei **Rita Dvorsag,** copiii efectuau cele dintîi exerciții de încălzire pentru tetrationul planificat în această zi. Bineînțeles, curiozitatea ne-a făcut să înfiripăm un scurt dialog cu profesoara, de la care am aflat că toți elevii vin — fără a fi obligați — de două ori pe săptămînă pe stadion. Și am început materialul nostru cu această grupă de copii, întrucît, pînă la urmă, micuții școlari ai Liceului 21 aveau să rămînă singuri pe întregul stadion.

Pe două din cele trei terenuri de handbal am găsit, între orele 8 și 9,30, un număr de 20 tineri care se antrenau sub atenta îndrumare a profesorilor lor. Pe unul din terenurile de rugby o grupă destul de săracă numeric, a Școlii sportive 2, efectua antrenamentul obișnuit sub conducerea profesorilor **Mariana Lucescu** și **Mihai Ganțu.** În fine, 25 dintre studenții anului II ai Facultății de comerț interior din cadrul A.S.E. erau și ei prezenți la ora de educație fizică, a cărei temă de zi era jocul de volei.

SPORTIVI AI... NIMĂNUI

Spuneam, însă, că terenurile stadionului erau folosite mai mult sau mai puțin și aveam în vedere faptul că, în timp ce unele sectoare beneficiau de o activitate organizată, dirijată de antrenori și profesori, altele se aflau la dispoziția unor tineri lăsați la voia întîmplării, de dascălii care ar fi trebuit să-i însoțească, să-i dirijeze

Pe terenul central de rugby, 20 de studenți din anul I al I.P.G.G., îmbrăcați cu cămăși și pulovere, cu pantofi în picioare, jucau fotbal cu o minge de... baschet! I-am întrebat cum îl cheamă pe profesorul lor și unde este, dar n-am reușit să aflăm decît că este asistentul universitar Stănculescu și că se află pe undeva, pe la vestiare... În aceste condiții, ora de educație fizică a studenților de la I.P.G.G. s-a încheiat nu la 10, ci la 9,20, cînd toată lumea a plecat spre casă, căci profesorul tot nu apăruse! **La o „miuță" în toată legea am avut posibilitatea să asistăm și pe terenul III de handbal,** unde erau protagoniști șase elevi, componenți ai secției de handbal din cadrul Șc. sp. 3. Unul dintre copii ne-a spus că tovarășa antrenoare (nu i-am indentificat numele) are ședință!

La sala de gimnastică, despre care ni s-a spus întotdeauna că are un program supraîncărcat, AM GĂSIT O SINGURĂ GIMNASTĂ (!!) cu antrenorul ei, prof. **Chioreanu,** de la Șc. sp. 1. Acesta ne-a spus că se miră și el cum de nu mai e nimeni la antrenament, dar că noi am nimerit într-o zi „rară"! Nu știm dacă e chiar așa, dar cert este că **ÎNTRE ORELE 8 ȘI 12 SALA DE GIMNASTICĂ A FOST GOALĂ!**

CÎND A APĂRUT SOARELE AU DISPĂRUT... SPORTIVII!

La ora 10 soarele se ridicase sus de tot și încălzea terenurile stadionului ca într-o veritabilă zi de primăvară. Terenurile erau încă pustii și, ori cît ar părea de ciudat, emanau o tristețe dezolantă. Minutele se scurgeau cu rapiditate și amorțeala nefirească pentru un stadion, mai ales în condițiile unui timp splendid, nu era ruptă de absolut nici un sportiv... Așa s-a făcut ora 12, iar așteptările noastre s-au dovedit zadarnice: **NIMENI N-A MAI VENIT PE STADION.**

Raid-anchetă realizat de
Horia ALEXANDRESCU
Vladimir MORARU

(Continuare în pag. a 2-a)

FINAL PALPITANT ÎN „RUNDA DE TOAMNĂ" A CAMPIONATULUI MASCULIN DE HANDBAL

Ieri s-au consumat jocurile etapei a IX-a a campionatului masculin de handbal, ultima din cadrul primului tur al întrecerii. Această rundă a conferit finalului de toamnă al competiției o încheiere palpitantă. Ținută în șah la Brașov (14—14), lidera clasamentului, Universitatea București mai păstrează acum doar un punct avans față de Steaua, învingătoare ieri categorică în meciul cu Dinamo. Iată, însă relatările acestor întîlniri:

STEAUA — DINAMO BUCUREȘTI 16—10 (9—6). La capătul unui joc în care și-au dovedit — însfîrșit! — clasa, înscriind goluri frumoase din poziții dintre cele mai variate și apărîndu-se cu exactitate, dar, mai ales, cu o mare putere de luptă, handbaliștii de la Steaua au obținut o victorie clară, ce nu a stat nici o clipă sub semnul îndoielii. Chiar dacă în primele minute scorul s-a menținut egal, mai mult pe fondul formei slabe a celor doi portari titulari (Dincă — Steaua și Penu — Dinamo) se vedea totuși că echipa campioană și-a intrat în mînă și că stăpînește jocul, impunîndu-se cu mult mai multă facilitate decît o făceau dinamoviștii. Și din min. 9 (scor 5—5), cînd în locul lui Dincă în poartă la Steaua a intrat Orban, echilibrul existent doar pe tabela de marcaj s-a frînt și el, Gațu și coechipierii săi sprintînd dezinvolt spre un rezultat favorabil. Verva de șut a lui Birtalan, voința de a se impune prin calitățile sale a lui Kicsid, talentul lui Gațu și — în general — valoarea superioară a lotului (uneori Gruia, ținut pe banca rezervelor, de pildă, pînă în min. 18 cînd scorul devenise 7—5 pentru Steaua...) — toate la un loc au făcut ca detașarea ca scor a echipei învingătoare să apară ca ceva firesc, în deplină concordanță cu desfășurarea jocului.

După pauză a survenit, însă, un alt moment de cumpănă. Deși conduși cu trei puncte (6—9), dinamoviștii au mai încercat o ultimă „carte" și, schimbînd sistemul defensiv (au trecut la o combinație de 4+2, cu înterul de pe partea mingii mai avansat), au forțat egalarea. Am asistat atunci la cîteva atacuri lungi, fără a fi deloc plictisitoare, în care ambele formații s-au înfruntat dîrz, parcă într-o ultimă încercare a puterii. Stopată în atac, un timp, Steaua

(Continuare în pag. a 4-a)

În evidență revenire de formă, Birtalan a fost ieri unul din principalii realizatori ai echipei Steaua. Iată-l, șutînd năpraznic de la distanță și înscriind un nou gol pentru echipa sa. Foto: THEO MACARSCHI

SELECȚIONATA DE HOCHEI A ROMÂNIEI VA EVOLUA ÎN NORVEGIA

După cele două partide cu reprezentativa R. P. Chineze, selecționata de hochei a țării noastre își va reîncepe pregătirile imediat ce se vor consuma jocurile celui de al doilea tur al diviziei A, reprogramat la București. În continuare, echipa României va întreprinde un turneu de trei jocuri în Norvegia, urmînd să evolueze în compania reprezentativei acestei țări. Localitățile unde vor avea loc aceste partide nu au fost încă stabilite, cunoscute fiind numai datele turneului: 20—24 noiembrie

HOCHEIȘTII JUNIORI LA TURNEUL „PRIETENIA"

Hocheiștii juniori din echipa reprezentativă a țării noastre se află de cîteva zile în plină pregătire, urmînd ca, în curînd, să inaugureze și ei sezonul competițiilor internaționale. Prima întrecere din acest an este programată între 22 și 30 noiembrie și va avea loc în localitatea Cerepoveț (U.R.S.S.). Este vorba de tradiționalul turneu „Prietenia", la care vor lua parte reprezentativele similare ale U.R.S.S., Cehoslovaciei, Bulgariei, Ungariei, Poloniei și R.D. Germane.

NIVELUL PERFORMANȚELOR INTERNAȚIONALE PRETINDE EXIGENȚĂ ȘI EFORT MAI MARE DIN PARTEA SCHIORILOR FONDIȘTI

O recentă ședință a colegiului antrenorilor de schi-fond, ținută la sediul C.J.E.F.S. Brașov în prezența unor membri ai biroului F. R. Schi, a reactualizat cîteva din problemele de instruire și metodică sportivă ale acestei discipline.

Urmărind diagrama performanțelor internaționale din ultimii ani și în special din ultimul sezon, se poate constata o stagnare care, în contextul evoluției generale a performanței, înseamnă de fapt o dare înapoi. Aceasta a fost situația loturilor de fondiști seniori, senioare și junioare, stabilită prin confruntarea directă la campionatele balcanice și la campionatele europene de junioare. Mai bună ceva, adică satisfăcătoare, comportarea juniorilor.

Desigur că performanțele sînt, în cea mai mare măsură, efectul pregătirii **pe uscat** și **pe zăpadă,** al dozării și individualizării judicioase, al organizării procesului de antrenament **la un nivel de solicitare racordată la performanța internațională.** Formele de pregătire, planurile și metodele, trebuie să fie elastice, adaptabile și perfectibile de la an la an, altfel se creează decalaje de concepție a antrenamentului (și de rezultate), irecuperabile.

Plecînd de la aceste considerente teoretice și confruntîndu-le cu realitățile raportate la consfătuirea antrenorilor ca și la cele observate direct pe teren, credem că **se impune ca absolut necesară introducerea unui regim de sporită exigență** în relația antrenor — sportiv, club — antrenor, C.J.E.F.S. și federație — antrenor — sportiv.

Pregătirea fondiștilor a fost lăsată, cum era și firesc, secțiilor și cluburilor în care activează. În plus, selecționabilii, în vederea obiectivelor internaționale, au fost programați cu două antrenamente săptămînale sub conducerea unor antrenori ai loturilor desemnați de federație. Treabă limpede, dar care se încheagă anevoie din **multe motive... subiective, din multe justificări.** Singura explicație reală este, de fapt, o **organizare mai slabă, o lipsă de coordonare și control** a activității secțiilor, a sincronizării orei și locului antrenamentelor centralizate.

Numărul sportivilor din anumite **secții este în realitate mic,** deși

Mihai BARA

(Continuare în pag. a 2-a)

Polo-iștii de la Rapid, la primul lor titlu de campioni ai țării. În rîndul de sus, de la stînga la dreapta: C. Vasiliu (antrenor), Fl. Teodor, V. Țăranu, P. Mureșan, C. Rusu, ing. P. Măinescu (președintele secției), P. Chețan, B. Bartolomeu, A. Șervan, Al. Szabo; în rîndul de jos: I. Culineac, I. Slăvei, N. Olac, B. Băjenaru și I. Miu Foto: D. NEAGU

PE MARGINEA FRUMOSULUI SUCCES AL FEROVIARILOR BUCUREȘTENI

O TRIPLĂ VICTORIE A POLO-ULUI ROMÂNESC

Polo-iștii de la Dinamo București, cei a căror supremație pe plan național nu a putut fi contestată timp de un deceniu și jumătate, au pierdut titlul de campioni ai României. Echipa care de 15 ani asigură cu regularitate scheletul formației reprezentative, care deține în palmares succese de prestigiu în fața celor mai puternice team-uri de pe continent, a fost nevoită să coboare de pe soclu și să cedeze locul puternicei sale rivale, RAPID BUCUREȘTI. Ștefan Kroner și coechipierii săi, ca niște adevărați sportivi, au recunoscut în finalul partidei de miercuri seara, că de această dată feroviarii au fost mai buni, și i-au felicitat călduros pentru frumoasa lor performanță.

S-a mai încheiat un campionat al țării, al 27-lea, iar pe lista cîștigătorilor s-a adăugat un nume nou; după 6 victorii consecutive ale echipei I.L.S.A. din Timișoara, alte 5 ale sportivilor de la C.C.A. (actualmente Steaua) și cele 15 ale dinamoviștilor — iată primul succes al feroviarilor bucureșteni.

Așadar, după partida decisivă a campionatului recent încheiat, putem vorbi despre o triplă victorie în polo-ul românesc. Miercuri, la Floreasca, s-a jucat cu casa închisă și dacă tribunele vechii piscine ar fi fost mai mari, numărul spectatorilor (aproape 1 000) ar fi putut fi dublu. Posesorii unui loc pe marginea bazinului au putut urmări de-a lungul întrecerii multe din frumusețile acestui joc și sîntem convinși că numeroși dintre aceștia nu vor ezita să urmărească, la fel de entuziasmați, și alte partide de asemenea factură.

În al doilea rînd, jucătorii de la Rapid ne-au oferit prilejul de a constata că la această oră polo-ul românesc dispune, alături de Dinamo București, de o nouă echipă de

Adrian VASILIU

(Continuare în pag. a 4-a)

CLUJUL GĂZDUIEȘTE FINALA DE GIMNASTICĂ A JUNIORILOR

— ANCA GRIGORAȘ și NICOLAE OPRESCU favoriții competiției —

Orașul Cluj se pregătește să găzduiască la finele săptămînii viitoare, o importantă competiție de gimnastică. Este vorba de finala campionatului național de juniori și junioare, care angajează în întrecere sportivi de categoriile a II-a, I, candidați maeștri și maestre, la finele căreia vom cunoaște pe noii campioni absoluți și pe aparate pe anul 1972. Prezența la această competiție a unui mare număr de sportive și sportivi talentați, de valoare națională, componenți ai echipelor olimpice ale țării noastre, asigură concursului de la Cluj un nivel ridicat. Este suficient, de pildă, să amintim că în întrecerea feminină sînt prezente între altele, Anca Grigoraș, autoarea surprizei realizate în vară cînd a cucerit titlul de campioană absolută la maestre senioare, Felicia Dornea, Rodica Sabău, Marcela Păunescu, Iuliana Simonfi, Paula Ioan, Mariana Gheciov, toate componente ale lotului reprezentativ. În concursul masculin, cu cele mai mari șanse pornește dinamovistul Nicolae Oprescu care, în mod normal, nu poate rata victoria.

Anca Grigoraș, campioană absolută la senioare, are, firesc, prima șansă și în finala junioarelor. Va reuși ea eventul?

În prima zi de concurs, joi, vor evolua sportivii de categoria a II-a, categoria I și candidații maeștri. (la masculin), precum și maestrele, cu exercițiile impuse. Vineri, vor intra în concurs gimnastele de categoria a II-a, iar după amiaza maestrele cu exercițiile liber alese. Simbătă, în ultima zi a finalei, este programat concursul pentru gimnastele de categoria I, iar după amiază, finala pe aparate a maestrelor.

Simbătă și duminică, la Giurgiu

IMPORTANTE ÎNTRECERI DE CARTURI

Cel de al doilea campionat național de carting se va disputa în zilele de 4 și 5 noiembrie, la Giurgiu. Campionatul se desfășoară pe grupe — juniori și seniori, la toate clasele, bărbați și femei. Sînt prevăzute disputarea a trei manșe, din care două pe 15 ture, pentru calificare și clasament, precum și **o finală ce va avea** loc de-a lungul a 20 de ture.

La acest campionat vor mai participa și echipe de pionieri și școlari cu carturi de construcție proprie. În vederea acestui eveniment, la Giurgiu a fost construită recent o modernă pistă specială pentru întrecerile mașinilor miniaturale.

VOLEI

NU POATE

Cînd Rapidul a pierdut pe teren propriu partida cu Universitatea Cluj, am consemnat faptul la capitolul „surprize", deși comportarea sextetului giuleștean lăsa să se întrevadă că acesta trece printr-o perioadă de criză. Cînd fenomenul s-a repetat (tot în sala Giulești, dar de această dată în compania Tractorului Brașov) l-am trecut pentru a doua oară la categoria „surprizelor", adăugînd că antrenorul **Aurel Drăgan** a trecut pe foaia de arbitraj doar 7 jucători ! Și iată că la Galați, în compania Politehnicii, rapidiștii înregistrează cea de a treia înfrîngere în cele cinci partide susținute pînă acum în campionat. Dar ceea ce îngrijorează mai mult nu sînt insuccesele (deși și acestea sînt convingătoare în privința formei actuale a voleibaliștilor giuleșteni), ci **faptul că în momentul de față echipa Rapid cu greu poate alinia numărul regulamentar de jucători pe teren !**

DOAR CU 6 JUCĂTORI ECHIPA RAPID PARTICIPA LA „CUPA CUPELOR"

Deplasarea la Galați, spre exemplu, a stat sub semnul incertitudinii, deoarece doar 5 voleibaliști a putut „să adune" cu siguranță antrenorul A. Drăgan, cel de al 6-lea (Penciulescu) hotărîndu-se să plece abia în ultima clipă.

Credem, că la baza acestei situații se află o slabă muncă de educație. Este, de pildă, cazul tînărului **Sorin Țigăeru**, care a refuzat să facă deplasarea la Galați, sub motivul că trebuie să se pregătească pentru școală, dar duminică dimineață el a fost prezent la toate jocurile disputate în sala Constructorul, timp de aproape cinci ore !

Într-o lapidară explicație, antrenorul Aurel Drăgan, ne-a spus că **„aceasta-i situația și că ea trebuie remediată de Consiliul municipal pentru educație fizică și sport și federație".** Desigur, că și acestor foruri le revin unele îndatoriri (e vorba de soluționarea unor cereri de transfer), dar ne întrebăm : **cum a acționat antrenorul și conducerea secției pentru preîntîmpinarea acestui fenomen ?** Pentru că tendințele de înfumurare, de mercantilism s-au făcut vizibile în comportarea voleibaliștilor rapidiști de multă vreme.

Echipa Rapid — autoarea într-un trecut mai îndepărtat a unor răsunătoare victorii internaționale și interne — se află în pragul unei noi competiții de prestigiu : „Cupa Cupelor".

Desigur, în condițiile arătate mai sus, **credem că se face un deserviciu voleiului nostru dacă se acceptă participarea formației Rapid** (există posibilitatea, conform regulamentului, ca ea să fie înlocuită). Rezolvarea situației trebuie urgentată.

DUPĂ PRIMUL TUR ÎN DIVIZIA B (feminin)

În campionatul diviziei secunde feminine, doar fosta divizionară A, Voința M. Ciuc (seria a IV-a), a reușit să ia un avans de două puncte asupra principalei contracandidate la locul întîi **(Constructorul Arad).** În rest celelalte ocupante ale pozițiilor fruntașe **(I.T.B., Spartac, Universitatea Craiova)** sînt talonate îndeaproape **de Progresul, C.P.B. și Voința Brașov.** De altfel, aceste echipe s-au detașat, prin comportarea bună, de celelalte competitoare. La polul opus s-au situat Voința Buzău, A.S.E., C.S. Tîrgoviște și Voința Reghin, care în cele cinci partide ale turului I au reușit să cîștige împreună, abia 6 seturi !

CLASAMENTE

Seria I

1. I.T.B.	5	5	0	15: 3	10
2. Progresul	5	4	1	14: 5	9
3. „U" Iași	5	3	2	11: 8	8
4. Flacăra roșie	5	2	3	7:11	7
5. Politehnica Gl.	5	1	4	6:12	6
6. Voința Buzău	5	0	5	1:15	5

Seria a II-a

1. Spartac	5	5	0	15: 4	10
2. C.P.B.	5	4	1	14: 3	9
3. Viitorul	5	3	2	11:10	8
4. Voința Constanța	5	2	3	7:10	7
5. Dacia Pitești	5	1	4	5:12	6
6. A.S.E.	5	0	5	2:15	5

Seria a III-a

1. „U" Craiova	5	5	0	15: 2	10
2. Voința Brașov	5	4	1	14: 5	9
3. Medicina Timiș.	5	3	2	10: 8	8
4. Drapelul r. Sibiu	5	2	3	7:11	7
5. Corvinul Deva	5	1	4	6:12	6
6. C.S. Tîrgoviște	5	0	5	0:15	5

Seria a IV-a

1. Voința M. Ciuc	5	5	0	15: 4	10
2. Constructorul Arad	5	3	2	11:10	8
3. Medicina Tg. Mureș	5	4	1	13: 3	7
4. Voința Oradea	5	2	3	8:10	7
5. Voința Zalău	5	1	4	6:14	6
6. Voința Reghin	5	0	5	3:15	5

Voleibaliștii de la Dinamo (în alb), vor fi prezenți peste puțină vreme la startul unor importante competiții internaționale

Foto : Ion MIHĂICA

SPORTIVII DE LA DINAMO PARTICIPĂ LA TURNEUL DE LA LEIPZIG

După turneul pe care îl va întreprinde în R.P. Chineză, începînd de la 7 noiembrie, echipa masculină de volei **Dinamo București** va fi prezentă la startul unei noi competiții internaționale. Este vorba de turneul de la Leipzig care va avea loc la sfîrșitul lunii noiembrie și la care vor mai participa echipe de club din U.R.S.S., Japonia, Cehoslovacia, Bulgaria, Brazilia și R. D. Germană.

De menționat că la Leipzig, conform hotărîrii Congresului Federației internaționale, se va experimenta pentru ultima oară sistemul **„blocajului la orice acțiune a adversarului"**, urmînd ca pe baza raportului comisiei special constituite, Consiliul de Administrație, la prima sa întrunire, să aprobe sau nu modificarea acestei reguli.

Micro-interviu cu antrenorul Victor Surugiu

VOLEIUL ALGERIAN ÎNTR-O CONTINUĂ ASCENSIUNE VALORICĂ

O întîlnire plăcută, zilele acestea, la redacție. Antrenorul **Victor Surugiu**, plecat în Algeria pentru pregătirea reprezentativei de volei a acestei țări, a revenit printre noi pentru un scurt concediu. **Ne-am rugat să ne împărtășească cîteva din impresiile cu privire la activitatea sportivă** din țara prietenă și, în special, despre voleiul algerian.

— În Algeria, dezvoltării sportului, mișcării de educație fizică, în genere, i se acordă o mare importanță, deoarece se consideră că acesta este un mijloc eficient de educare și formare a tineretului. De altfel, anul 1975 va constitui un moment de maximă importanță pentru mișcarea sportivă algeriană, deoarece atunci se vor organiza pentru prima oară în istoria sportivă a țării „Jocurile Mediteraneene". Pentru buna lor desfășurare s-a întocmit un plan de perspectivă, care, desigur, va contribui și la dezvoltarea generală a sportului algerian.

— Vorbiți-ne, în continuare, despre voleiul din Algeria.

— Campionatul național este constituit pe mai multe categorii. În prima, care corespunde diviziei A de la noi, activează 14 formații masculine și 8 feminine. Pentru realizarea obiectivelor propuse în privința bunei pregătiri a echipei naționale, trebuie să spun că am găsit, încă de la început, o mare înțelegere. Am căutat să împun voleibaliștilor o concepție modernă, solicitîndu-le să practice un joc rapid, deoarece jucătorii algerieni, deși au o talie mică, dispun de o nativă viteză de reacție, îndeminare și inteligență în joc. Valorificarea acestor atuuri ne-a permis să ne comportăm foarte bine **la „Jocurile universitare maghrebiene"**, unde am evoluat în compania Tunisiei — participantă la J.O. — și Marocului. Acum principalul obiectiv este calificarea pentru „Cupa Africii" care va avea loc în 1973 la Lagos.

— Ce alte amănunte ne mai puteți oferi ?

— Voi mai adăuga că a luat ființă o școală de antrenori pentru volei, atletism și baschet, cu o durată de doi ani, care va pregăti, firește, cadrele tehnice de specialitate. O modestă contribuție la elaborarea tematicii și a programei cursului de volei am încercat să o aduc, avînd în vedere experiența școlii voleibalistice românești.

Noi vom încheia acest micro-interviu, spunînd că meritele antrenorului V. Surugiu în buna pregătire a echipei naționale a Algeriei, au fost subliniate și de trimisul ziarului marocan „Le Matin", prezent la „Jocurile universitare maghrebiene".

Rubrică redactată de **Emanuel FANTĂNEANU**

BOX

REUNIUNE INTERNAȚIONALĂ LA OLTENIȚA

Întîlnirea amicală de box dintre selecționata județului Ilfov și cea a orașului bulgar Tolbuhin a devenit tradițională. Ultima a fost găzduită de orașul Oltenița, iar echipa locală a fost alcătuită numai din pugiliști ai orașului gazdă. Reuniunea a fost urmărită de peste 700 de spectatori, care și-au încurajat cu înfocare favoriții. Cele mai frumoase partide au fost **M. Niculescu — V. Dimitrov** și **N. Constantin — I. Jecev**, în care sportivii români au ieșit învingători. De asemenea, **Viorel Sandu** a realizat o frumoasă și surprinzătoare victorie în fața fostului campion bulgar, **M. Milanov**. Iată rezultatele **(JUNIORI) : M. Bodărescu** p.p. **S. Asenov, V. Chelu** p.p. **P Ionicev, I. Nicolae** b.p. **S. Andreev. V. Nițu** p. ab. 2 **S. Petcov, Gh. Ferencz** p.p. **L. Karakașev. N. Constantin** b.p. **I. Jecev. M. Niculescu** b.p. **V. Dimitrov. SENIORI : Gh. Decu** p. k.o. 2 **N. Gheorghiev, V. Sandu** b. desc. 3 **M. Milanov. C. Guriță** b. ab. 2 **S. Dimitrov.**

Liviu BOBOCEA

PRIMA EDIȚIE A COMPETIȚIEI „MĂNUȘA DELTEI"

Consiliul județean al sindicatelor Tulcea a organizat în cinstea zilei de 30 Decembrie o interesantă competiție de box, „Mănușa Deltei". La întrecere au participat 63 de sportivi din 9 cluburi și asociații sportive. Iată învingătorii : **JUNIORI MICI : cat. semimuscă :** D. Codreanu (Tractorul Bv.) ; **cat. muscă :** T. Grigorov (Voința Tulcea) ; **cat. cocoș :** T. Didi (Rafinăria Ploiești) ; **cat. pană :** C. Ciugaru (Rafinăria Ploiești) ; **cat. semiușoară :** Gh. Rădulescu (Automobilul Măcin) ; **cat. ușoară :** D. Văcaru (Tractorul Bv.) ; **JUNIORI MARI :** cat. semimuscă : D. Codreanu (Rulmentul Bv.) ; **cat. cocoș :** I. Enache (Automobilul Măcin) ; **cat. pană :** V. Soroceanu (Nicolina Iași) ; **cat. semiușoară :** N. Balica (Rulmentul Bv.) ; **cat. ușoară :** R. Artenie (Rulmentul Bv.) ; **cat. semimijlocie :** M. Lupu (Automobilul Măcin) ; **cat. mijlocie mică :** C. Tudose (Automobilul Măcin). **SENIORI : cat. semimuscă :** V. Jugănaru (Metalul Plopeni) ; **cat. pană :** Gh. Mareș (Metalul Plopeni) ; **cat. semiușoară :** D. Goldan (Rulmentul Bv.) ; **cat. ușoară :** V. Ionescu (Vulturul Tulcea) ; **cat. semimijlocie :** P. Piriu (Vulturul Tulcea) ; **cat. mijlocie mică :** Mihai Cornel (Metalul Plopeni). Cupa pentru cel mai tehnic boxer a revenit lui **I. Păduraru** (Energia Cîmpina).

Pompiliu COMȘA — coresp.

NOII CÎȘTIGĂTORI AI „CENTURII PĂLTINIȘ"

Aproape 100 de pugiliști juniori din București, Brașov, Sighișoara, Mediaș, Ocna Sibiului, Cisnădie și Sibiu și-au disputat șansele pentru cucerirea titlurilor de cîștigători ai „Centurii Păltiniș", competiție organizată pentru a doua oară de orașul Sibiu. Iată cîștigătorii : **JUNIORI MICI :** 48 kg — **Daniel Pleșca** (Energia Buc.), 51 kg. — **Nicolae Drăgoi** (Energia Buc.), 54 kg. — **Petre Cuțitaru** (Șoimii Sibiu), 60 kg. — **Wilhelm Stengel** (Șoimii), 63,500 kg. — **Edwin Guip** (Șoimii), 67 kg. — **Gh. Grapă** (Șoimii), 71 kg. — **Vasile Drăghia** (Energia Buc.) ; **JUNIORI MARI :** 54 kg. — **Mircea Iliuță** (Voința Sibiu), 57 kg. — **Tudor Moldovan** (C.S.M. Sibiu), 60 kg. — **Marian Mitrache** (Energia Buc.), 63,500 kg. — **Teofil Neață** (Energia Buc.), 67 kg. — **Damian Cimpoiașu** (Brașovia Brașov), 71 kg. — **Cornel Maniț** (C.S.M. Sibiu).

Ilie IONESCU — coresp. jud.

RUGBY

ECHIPA CLUBULUI SPORTIV ȘCOLAR IN POLONIA

Aseară — din Gara de Nord — a plecat în R.P. Polonă echipa de rugby a Clubului sportiv școlar. Cei 19 jucători ce compun lotul vor susține trei meciuri amicale la următoarele date : **5 noiembrie — cu Selecționata de juniori a Poloniei : 7 noiembrie cu o echipă de seniori din Varșovia, iar la întoarcere, la 9 sau 10 noiembrie, cu echipa de seniori Spartak Brno** (Cehoslovacia).

Lotul este condus de prof. **Teodor Bolea** și are ca antrenori pe **Cornel Munteanu** și **Nicolae Vizitiu.**

GONG!

CONTRACTUL INTIM

Cele mai aspre legi ale etichii nu pot interzice nimănui să fumeze sau să bea după pofta inimii. Dacă totuși sportivii nu se dedau la asemenea vicii, aceasta se datorește unui contract intim pe care aspirantul la performanță îl încheie cu sine însuși, în interesul său, în interesul realizării la care năzădjduiește. **Așadar, acceptarea vieții ascetice este — pentru sportiv — o chestiune personală, o opțiune la care nu-l poate sili nimeni și care stă doar la îndemîna propriei sale conștiințe.**

Firește că în cazul refuzului față de un asemenea contract speranța în performanțe e iluzorie. Rezultatele sportive de valoare nu încununează decît pe cei atenți cu integritatea lor fizică, nealterată de intervenții tabagice sau alcoolice, dăunătoare trupului și străine spiritului. Dar, cine vrea, n-are decît să bea și să fumeze. Lecțiile de morală sînt ineficace în aceste cazuri.

Cu totul altfel se pune însă problema atunci cînd e vorba de un sportiv chemat să facă parte dintr-o reprezentativă, indiferent la ce eșalon (club, oraș, echipă națională de juniori, de tineret sau de seniori). De data aceasta nu mai intră în joc vrerea personală, capriciul individual sau bunul plac. **Cînd ești selecționat, ți se face o onoare, pe care trebuie s-o răsplătești,** sau față de care — în orice caz — ai obligații. Aici nu mai poți spune : pe cine privește dacă beau ? ; fac ce-mi place ; nu beau pe banii altora etc.

În asemenea ocazii intervine un contract între cel ce triază și cel selecționat. Aici termenii răspunsului dat de sportiv nu pot fi decît de două feluri. Ori mă supun disciplinei impuse de sarcina de cinste primită și atunci renunț de bunăvoie la azaisele plăceri lumești, concentrîndu-mă asupra pregătirii fizice în condiții de igienă sportivă strictă ; ori, fiind mai slab de înger și neputîndu-mă dezbăra de metehne, declar sincer și cinstit : pe mine lăsați-mă în pace, nu mă chemați la lot, că nu sînt în stare să renunț și-atunci ambele părți sînt absolvite (oarecum) de obligații.

Cît de rușinos este însă să afli că tineri boxeri talentați, selecționați, aflați la Tulcea cu prilejul unei gale internaționale, sînt zăriți într-un restaurant, petrecînd pînă tîrziu după miezul nopții, fumînd tacticos și bînd. Ștefan Florea, Vasile Croitoru sau Iusein Memet au cu siguranță pretenții la onoruri, dar respingă datoriile. Cazul lor — pentru că sînt tineri — este desigur mai frapant decît al lui Horst Stumpf, pe care ne-am obișnuit să-l considerăm iremediabil rătăcit pe această cale, înecat în fum și alcool. Dar dacă acești pugiliști își neneagă obligațiile, sînt oare datori selecționerii să-i mai ia în seamă ?

Victor BANCIULESCU

RÎNDURI DIN SCRISORILE DV...

● „Poate cam tîrziu, dar vreau să-i mulțumesc și eu lui Țiriac pentru modul exemplar în care a jucat în finala Cupei Davis la București. Lupta lui a fost excepțională. Ce păcat că Năstase a fost obosit — dovadă și rezultatele pe care le-a obținut peste hotare în perioada imediat următoare — și că nu ne-am putut bucura de un mare succes la care am fi avut dreptul. Vreau să-i mulțumesc lui Țiriac pentru tot ceea ce a făcut pentru tenisul românesc și pentru lecția de omenie pe care ne-a dat-o la sfîrșitul meciului atunci cînd s-a referit la colegul său de echipă. Lui Năstase îi urez multe succese viitoare pe măsura talentului său" (ANA SILEA, str. Platinei nr. 1—3, București). **Frumoasă, scrisoarea dv. Ea a ajuns la Ion Țiriac, așa cum doreați.**

● „La meciul de fotbal desfășurat în Capitală, Rapid — Dinamo, am sosit la stadion cu 30 de minute mai devreme. Și totuși a trebuit să suport niște chinuri nemaipomenite din cauza aglomerației ce era la casă. Aceeași situație, de multe ori, la casele stadionului Dinamo cînd au loc meciuri derby. Ceea ce indignează însă pe omul cinstit este faptul că anumiți indivizi, cu profil moral îndoielnic, vînd bilete cu supra-preț fără să fie tulburați de nimeni". (LICĂ SĂMĂRANU, București). **Evident, organizatorii ar trebui să dea dovadă de mai multă grijă față de... nasturii de la hainele cetățenilor. Mai ales la „23 August" se dau deseori bătălii grele pentru un bilet... Soluția ar fi mai multe case de bilete și... puțină atenție din partea organelor de miliție în ceea ce privește vînzarea cu supraprețuri.**

● „Doresc să fac federațiilor internaționale de fotbal și de tenis de cîmp, cîteva propuneri privind jocurile respective în acest scop vă rog să aveți amabilitatea de a-mi comunica adresele acestora". (ION IONESCU, str. Tîrnave 1, Ploiești). **Iată-le : F.I.L.T.-Baron's Court, West Kensington, Londra W 14 ; F.I.F.A. — „F.I.F.A. — House" Hitzigweg 11, CH-8032, Zürich.**

● „Felicitări brigăzii de arbitri condusă de Tudorel Leca din Brăila care a arbitrat excelent partida dintre divizionarele C : Nicolina Iași și C.S.M. Suceava. Afirmația o facem noi — cei din Suceava — deși echipa noastră a fost învinsă cu 2—1" (prof. GH. HALIȚCHI, președinte al C.S.M. Suceava). **Am reprodus rîndurile dv. întrucît asemenea scrisori sînt încă... flori rare.**

● „Deși timpul era ploios și rece, la Carei a avut loc cea de a treia ediție a concursului de carturi dotat cu Cupa Eliberării. Au participat concurenți — băieți și fete — din județele Bistrița-Năsăud, Maramureș, Sălaj și Satu Mare. În clasamentul general pe primele trei locuri s-au clasat în ordine, echipajele din Negrești, Bistrița și Carei." (NICOLAE SOTIR, Satu Mare). **Felicitări pionierilor și pionierelor care îndrăgesc volanul, indiferent de vreme.**

● „Am citit în revista „Sport" — nr. 19 — că fotbalistul Troi Radu de la F.C. Argeș este din comuna Dragomirești Vlașca. Sîntem indignați de confuzia creată. El este de fapt din Dragomirești Ilfov, lîngă Chiajna. Îl cunoaștem de mic copil" (NICOLAE SERBAN, com. Dragomirești Vale, sat Zurbaua). **Nu-i motiv de supărare atît de mare. Am făcut cuvenita rectificare, repunîndu-i astfel în drepturi pe cei de la Dragomirești — fiți fără teamă — județul Ilfov.**

Rubrică redactată de **Modesto FERRARINI**

BASCHET

PROGRAMUL PRIMULUI TUR AL DIVIZIEI A (FEMININ)

ETAPA I, 19 NOIEMBRIE

București	Rapid—Constructorul București
	I.E.F.S.—Universitatea Timișoara
Tg. Mureș	Voința—Voința București
Oradea	Crișul—Politehnica București
Satu Mare	Sănătatea—Universitatea Cluj

ETAPA A II-A, 26 NOIEMBRIE

București	Voința—Rapid
	Politehnica—Voința Tg. Mureș
	Constructorul—I.E.F.S.
Cluj	Universitatea—Crișul
Timișoara	Universitatea—Sănătatea

ETAPA A III-A, 3 DECEMBRIE

București	Rapid—Politehnica
	Constructorul—Voința București
Tg. Mureș	Voința—Universitatea Cluj
Oradea	Crișul—Universitatea Timișoara
Satu Mare	Sănătatea—I.E.F.S.

ETAPA A IV-A, 7 DECEMBRIE

București	I.E.F.S.—Crișul
	Voința—Politehnica
	Constructorul—Sănătatea
Cluj	Universitatea—Rapid
Timișoara	Universitatea—Voința Tg. Mureș

ETAPA A V-A, 10 DECEMBRIE

București	Rapid—Universitatea Timișoara
	Voința — Universitatea Cluj
Tg. Mureș	Constructorul—Politehnica
Oradea	Voința—I.E.F.S.
	Crișul—Sănătatea

ETAPA A VI-A, 17 DECEMBRIE

București	I.E.F.S.—Rapid
	Politehnica—Universitatea Cluj
Satu Mare	Sănătatea—Voința Tg. Mureș
Timișoara	Universitatea—Voința București
Oradea	Crișul—Constructorul

ETAPA A VII-A, 21 DECEMBRIE

București	Rapid—Sănătatea
	Voința—I.E.F.S.
Cluj	Universitatea—Constructorul
Tg. Mureș	Voința—Crișul
Timișoara	Universitatea—Politehnica

ETAPA A VIII-A, 24 DECEMBRIE

București	Politehnica—I.E.F.S.
	Constructorul—Voința Tg. Mureș
Oradea	Crișul—Rapid
Satu Mare	Sănătatea—Voința București
Cluj	Universitatea—Universitatea Timișoara

ETAPA A IX-A, 7 IANUARIE

București	Rapid—Voința Tg. Mureș
	Voința—Crișul
	Politehnica—Sănătatea
	I.E.F.S.—Universitatea Cluj
Timișoara	Universitatea—Constructorul

PREA MULTĂ LINIȘTE ȘI INDIFERENȚĂ

(Urmare din pag. I)

DION. Am început să credem că nimerisem, într-adevăr într-o zi fără prea multe antrenamente și ne-am încercat ultima „șansă" la sălile de forță de sub tribună. **Nici aici însă nu mai era nimeni și — din cîte ni s-a spus — NICI NU FUSESE CINEVA ÎN ACEA DIMINEAȚĂ.**

ÎN CĂUTAREA UNOR EXPLICAȚII

Nedumeririle și îndoielile noastre în privința zilei pe care am ales-o pentru raidul anchetă la stadionul Tineretului, ne-au fost spulberate însă chiar de la primele cuvinte spuse de prof. **Valentin Corban**, directorul Administrației bazelor sportive ale Ministerului Educației și Învățămîntului. Interlocutorul ne-a arătat graficele cu ore de antrenament ale fiecărui teren, din care reieșea clar că ziua de joi era o zi normală, cu program la fel de încărcat ca oricare alta. Am aflat că aceste grafice fuseseră întocmite cu prețul multor eforturi de planificare, pe baza solicitărilor tuturor școlilor, facultăților și cluburilor sportive care au acces pe baza sportivă de la „Tineretului". Profesorul Corban ne-a adus la cunoștință și motivul pentru care s-a introdus, de la 1 noiembrie, obligativitatea intrării cu legitimații în perimetrul stadionului : **„De cele mai multe ori, sportivii intrau fără a fi însoțiți de un cadru didactic și lucrul acesta a dus la deteriorarea mai multor materiale, atît în vestiare, cît și pe terenuri. În plus, devenise aproape o obișnuință ca antrenorii să nu vină deloc la ore, sau pur și simplu să dea copiilor o minge și să-i lase singuri".**

În sfîrșit, discuția purtată cu directorul bazei ca și graficele terenurilor ne-au dezvăluit că...

ABSENȚI ERAU TOCMAI... BENEFICIARII !

Firește că afirmația noastră poate părea paradoxală, dar acesta este unicul și tristul adevăr. Ne-au trebuit mai multe file de carnet pentru a consemna lunga listă a **ABSENȚELOR TOTAL NEJUSTIFICATE DIN ACEASTA DIMINEAȚĂ :** handbal — C. S. Școlar și Șc. sp. 1 (între orele 9,30 și 11) ; atletism — Școala sportivă de atletism (8—12) ; volei — Șc. sp. 1 (8—11) ; baschet — Șc. sp. 2 (8—9,30) ; rugby (8—9,30) și Șc. sp. Energia (9,30—11) ; box — C. S. Școlarul (9,30—11) ; sala de forță — S.S.A. (9,30—11) etc.

Iată, deci, că una dintre cele mai mari baze sportive ale Capitalei are zile cînd hibernează pur și simplu așteptînd sportivii. Iată o dovadă elocventă a lipsei de interes și de preocupare pentru folosirea rațională, economică a unor terenuri de sport. Firește, în culpă sînt tocmai aceia care pledează înfocat pentru a avea la dispoziție terenuri de dimineață și pînă seara.

Dar cîți dintre acești antrenori, profesori și chiar elevi s-au gîndit măcar o dată la faptul că bazele sportive ce le sînt puse la dispoziție în mod gratuit înseamnă, de fapt, o cheltuială — adesea importantă —, făcută cu scopul asigurării acelor condiții prin care să crească eficiența practicării exercițiilor fizice ? La „Tineretului", după... planificare, zilnic trebuie să profite de frumoasele și primitoarele terenuri circa 4 500—5 000 de tineri. Ieri, în toată dimineața, dacă au fost 2—300 ! Iată un raport cifric care ne scutește de orice comentarii. Dar nu și pe diriguitorii sportului bucureștean, de la care așteptăm explicații.

SCHI

(Urmare din pag. I)

NIVELUL PERFORMANȚELOR

scriptic și numeric se prezintă umflat. De fapt **tocmai în pregătirea pe uscat** ar trebui să se demareze cu un număr mare de sportivi pentru ca **prin selecție** și pe zăpadă **să rămînă cei mai buni.** În multe secții, dacă nu în toate, relația este inversă.

Nici frecvența la antrenamente **nu este satisfăcătoare,** denunțînd o toleranță sau chiar **absența controlului sistematic** din partea conducătorilor cluburilor, a comisiei județene de schi, a C.J.E.F.S. și federației.

Normele periodice de control date, ce e drept pe o vreme nefavorabilă, au constituit mai mult o formalitate decît o verificare reală, obiectivă, a stadiului de pregătire în etapa respectivă și a întregului efectiv de sportivi intrați în pregătire. Prezentînd numai „mostre" din fiecare echipă, confruntarea își pierde posibilitatea de referință și verificare presupusă.

Însăși atitudinea antrenorilor este conciliantă, trecînd cu prea multă ușurință peste **absențe de la ședințele** de antrenament, **și întîrzieri** sau peste o **participare medie,** constantă, **uniformă și uniformizantă la efort.** Pierzîndu-și sensurile și coordonatele, antrenamentul devine **o rutină** care, deși conține în sine cheltuieli de energie și efort, este inutilă sub raportul evoluției performanței.

Exigența este singura cale spre performanță. Atitudinea conciliantă, blîndă, creează raporturi de „cumsecădenie", dar în nici un caz nu stimulează rezultatul sportiv și nici acea atmosferă de integritate morală stimulatorie.

Punctualitatea, corectitudinea și **calificarea** antrenorului sînt, desigur, calități definitorii care nu trebuie nici un moment și prin nici un act contrazise.

Discutînd cu curaj și în mod critic aceste aspecte, consfătuirea antrenorilor de schi-fond și-a propus, de fapt, să ridice activitatea de instruire la o cotă valorică ce-i va permite abordarea performanței internaționale.

Nivelul acesteia pretinde o reconsiderare a exigenței atît la antrenori, cît și la sportivi. Altfel, facem sport de masă ori agrement.

HAI SĂ BATEM APA-N PIUĂ!...

Biroul F.R. Ciclism este alcătuit din activiști obștești pricepuți, entuziaști, gata oricînd să-și sacrifice timpul liber pentru a sprijini dezvoltarea sportului cu pedale, pentru a contribui efectiv la progresul lui. De altfel, dacă n-ar fi beneficiat de acest suport, ciclismul ar fi sucombat de multă vreme...

Cum este folosit însă timpul liber al acestor activiști ? Făcînd abstracție de faptul că activul salariat al F.R.C. (secretar — Alșo Balaj, antrenor federal — Traian Dinuț) nu planifică ședințele lunare ale biroului federal decît în timpul programului de lucru al C.N.E.F.S. (de ce să-și risipească propriul timp liber pentru... ciclism ?), este inadmisibil modul în care sînt pregătite aceste întîlniri. Ultima ședință, care a avut loc marți seara, a pus în fața membrilor biroului F.R. Ciclism o ordine de zi cu nu mai puțin de 7 (șapte) puncte. Cele mai multe dintre ele nefiind pregătite au ocazionat discuții îndelungi. Cei doi activiști salariați nu vin în fața biroului federal cu materiale îngrijit elaborate, nu dau (decît arareori și numai verbal) elemente esențiale pentru judecarea faptelor și luarea — în consecință — a măsurilor ce se impun. Din această cauză, fără voia activiștilor obștești, se bate apa-n piuă, se discută pe baza unor elemente vagi, unor noțiuni mai apropiate sau mai depărtate de adevăr.

Ședința de marți a culminat cu faptul că secretarul F.R.C. a propus biroului federal un traseu pentru ediția viitoare a „Turului României" (imposibil de realizat, cu o medie zilnică de peste 160 km, ceea ce contravine regulilor U.C.I.), fără a fi consultat partenerii coorganizatori... A fost nevoie ca biroul federal să respingă acest mod de discuție și să formeze o comisie (din delegați ai celor trei organizatori) care să studieze și să alcătuiască mai multe variante de traseu. În fine, *ultimul punct* a fost consacrat analizei pregătirii echipei de cotratimp (în fapt, analiza pe o perioadă pe doi ani a pregătirii pentru Olimpiadă). Deci, cel mai important lucru a fost lăsat la urmă, cînd oamenii — obosiți de cele 150 de minute de discuții — nu mai aveau în mod obiectiv capacitatea de a se concentra, de a analiza. Antrenorul Nicolae Voicu a citit un referat de 30 de pagini, excelent alcătuit, dar greu de urmărit în condițiile date. La ora 21,15, secretarul F.R.C. ar fi dorit ca membrii biroului federal să înceapă discutarea și analizarea acestui document ! Uitase probabil că acești oameni veneau după o zi de muncă și se aflau la capătul a mai bine de trei ore de discuții pe marginea unor documente care, așa cum spuneam, fuseseră prezentate într-o formă brută. Firește, nimeni n-a mai fost dispus la așa ceva. Membrii biroului federal au recomandat activiștilor salariați să multiplice textul, să le dea din vreme cîte o copie și, abia după aceea, să-i invite la o discuție organizată special. În fapt, acești activiști voluntari au cerut în termeni politicoși să nu li se mai irosească timpul pe care-l pun la dispoziția ciclismului, să nu mai fie invitați la acțiuni formale.

Nu negăm faptul (ne place chiar să-l scoatem în evidență și l-am subliniat deseori în coloanele ziarului) că activul salariat al F.R. Ciclism a avut multe inițiative bune, că se străduiește să se descurce în labirintul de dificultăți prin care trece sportul nostru cu pedale și că adesea reușește. Nu putem fi însă de acord cu neglijențele manifestate în colaborarea cu ceilalți membri ai biroului federal, cu modul superficial în care privește uneori contribuția pe care aceștia ar putea-o avea la elucidarea unor probleme ale ciclismului, chiar dacă rezolvarea n-ar fi tocmai pe placul unora. De aceea sugerăm organelor de resort ale C.N.E.F.S. să controleze și să îndrume activitatea salariaților F.R.C., să le impună un mod de lucru eficient, folosirea la maximum a contribuției activului voluntar pe care, de fapt, se bazează sportul nostru cu pedale.

Hristache NAUM

Și în sezonul rece, în locuri deosebit de pitorești, hanurile cooperației de consum vă asigură condiții ideale pentru un popas reconfortant : camere luminoase și elegante, încălzire centrală, restaurante cu o mare varietate de preparate gustoase și băuturi selecționate.

Pentru iubitorii de liniște și aer curat

Pentru amatorii de excursii montane și sporturi de iarnă iată cîteva adrese :

— HANUL CHEIA din stațiunea climaterică cu același nume de la poalele munților Ciucaș (jud. Prahova)

— COMPLEXUL TURISTIC SLĂNIC PRAHOVA, la 45 km de Ploiești

— HANUL BRAN de lîngă Cetatea Bran (jud Brașov)

— HANUL VALEA URSULUI, lîngă Pitești

— HANUL RUCAR pe D.N. 73 Pitești — Brașov, la km 76 (jud. Argeș)

— HANUL COVASNA, în stațiunea Covasna

— HANUL URSUL NEGRU — SOVATA, în stațiunea Sovata din jud. Mureș

— HANUL BUCURA-HAȚEG, în județul Hunedoara, pe D. N. 66, la km 30

— HANUL GEOAGIU-BĂI, în stațiunea balneară cu același nume din jud. Hunedoara

— HANUL PIATRA CRAIULUI, în județul Bihor, pe D. N. 1, la km 588

— HANUL AGAPIA, în județul Neamț, lîngă renumita mănăstire

— MOTELUL ILIȘEȘTI, la 23 km de Suceava

— HANUL FAGET, pe D. N. 68 A, la km 97, în județul Timiș

— HANUL HOREZU, în județul Vilcea.

Toate aceste unități turistice ale cooperației de consum vă oferă o ospitalitate desăvîrșită. VIZITAȚI-LE și vă veți convinge !

(5924)

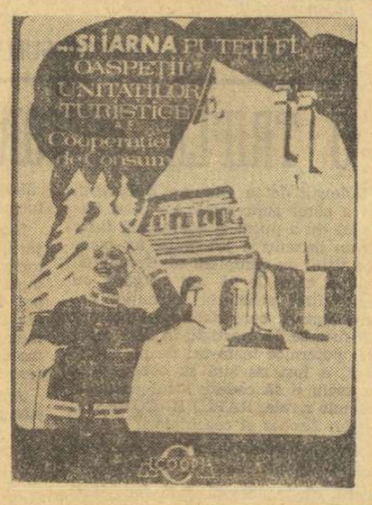

fotbal

SPORTUL STUDENȚESC LUPTĂ SĂ NU-ȘI PIARDĂ VISELE...

● Dumitru Nicolae, Pană și Iorga excluși din lot ● Antrenorul Gheorghe Ola e, totuși, încrezător în izbinda finală ● „Trebuie să cîștigăm, duminică, meciul cu craiovenii !" — un imperativ la ordinea zilei ● Lucaci (de la A.S.A. Tg. Mureș) un posibil atacant al studenților

...Marți seara, în Grozăvești. Se vorbește despre „seisme" la Sportul studențesc. A doua zi dimineață, telefon la clubul studenților bucureșteni. Răspunde Eugen Banciu, fostul progresit care „executa" de unul singur Rapidul, cu ani în urmă. Vicepreședintele clubului din Regie răspunde firesc : **„Ce să facem, ne pregătim pentru jocul de duminică, cu oltenii. Joc decisiv pentru destinul echipei ! Gh. Ola e aici, discutăm niște probleme de lot.** „Peste o oră eram în biroul lui E. Banciu. Dialoguri lungi cu vicepreședintele Sportului studențesc și cu Gh. Ola. Dar mai ales cu cel care se află de mai puțin de o lună la timona lanternei.

— **Cea mai dureroasă problemă,** zice la un moment dat Gheorghe Ola, **a fost atmosfera din echipă pe care am găsit-o aici, la 10 octombrie cînd am venit. O atmosferă cum n-am întîlnit pînă acum ! Reproșuri, insulte în teren, apucături de maidan. Asta, e, după mine, principala cauză pentru care echipa se află unde se află. Intervin și posibilitățile valorice ale lotului, de la modest spre slab, dar mentalitatea e marea hibă.**

— Desigur, în trei săptămîni de cînd ați luat echipa în primire, nu se puteau schimba prea multe, mai ales cînd e vorba de mentalitate. Dar de încercat, n-ați încercat nimic ?...

— **Trebuia să încerc ceva ! Ceva fundamental. Schimbarea opticii. Conducerea clubului m-a ajutat foarte mult. Și astăzi, ca prime măsuri pentru repetate abateri de la disciplina sportivă, în lotul nostru nu mai figurează Dumitru Nicolae, Pană și Iorga (de la tineret), Cojocaru a primit un ultim avertisment, iar Damian și Manea avertisment. Sînt convins că același lot, în condițiile unei discipline riguroase și a unei munci serioase, poate da un randament cu 40 la sută superior celui de pînă acum.** Problema numărul 1 acum e să-i facem pe jucători să înțeleagă că trebuie să fie uniți din toate punctele de vedere. **Să se stimuleze în teren, în loc să-și facă reproșuri, să joace unul pentru altul, și nu pe cont propriu.**

Tăcere mai lungă. Cei doi gîndesc, probabil, că nu va fi ușor să schimbe ățit de repede condiția psihică a echipei. Pentru că echipa nu are decît trei puncte...

— Tovarășe Ola, am venit, de fapt pentru a afla ce a reușit să facă un antrenor în trei săptămîni de cînd a preluat o echipă. Minuni, firește, nu putea face. Clasamentul ar zice, chiar că nu a reușit nimic, echipa are tot trei puncte, e „lanternă", iar perspectivele nu par prea roze. Și, totuși, dincolo de clasament, s-a schimbat probabil ceva, orice rocadă de antrenori aduce ceva nou...

Antrenorul studenților își adună gîndurile. Eugen Banciu bate ușor darabana în masă și vîntură un caet, căutînd poate cele mai limpezi idei. **„Important e că am descoperit punctele nevralgice, și putem spune că avem acum premise de la care putem construi ceva. Cred că s-a trecut la un regim de lucru intens, încerc să dezvolt un ritm al echipei, l-am găsit foarte modest. Sînt însă foarte multe de făcut"** (Gh. Ola): **„Prin experiență, maturitatea și exigența sporită, antrenorul Ola cred că a reușit să declanșeze o nouă ambianță, un climat bun de lucru"** (E. Banciu). Erau răspunsuri seci, culese separat...

...Meciul cu craiovenii e în aceste zile punctul de speranță (dar și de teamă) pentru studenții bucureșteni. Gh. Ola nu admite însă că disputa cu universitarii din Bănie e meciul-cheie.

— **E un meci ca toate celelalte. Adică foarte greu, așa cum vor fi toate pentru Sportul studențesc. Fiecare meci va fi o bătălie !** Intuiește întrebarea finală, și răspunde fără să mai fie întrebat : **„Vom cîștiga „războiul" ! Trebuie ca și jucătorii să se convingă că ideea spre care se îndreaptă acum toate eforturile noastre — supraviețuirea — va triumfa. Și trebuie să facem totul cu răbdare, cu chibzuință.**

...Rămînem cu Gică Banciu. Spune că în locul celor excluși din lotul echipei vor fi promovați doi jucători de la tineret (Radu și Stroe), că s-ar putea ca încă de duminică în atacul formației studențești să apară Lucaci, fost la A.S.A. Tg. Mureș. Înțelegem că Gică Banciu se teme de meciul de duminică.

— Ce faceți duminică ?...

— **TREBUIE să cîștigăm, asta știu că trebuie să facem! O victorie, duminică, ne-ar trimite cu un alt moral în „cursa de opt zile" cînd vom avea 3 meciuri. De jocul de duminică depinde viitorul echipei.**

...La prînz, pe „Magheru" întîlnire întîmplătoare cu Mircea Sandu. Se duce spre stadionul din Regie, la antrenament. Mircea Sandu e foarte grav, mai grav parcă decît la debutul său în națională, atunci cu Franța. **„Trebuie să cîștigăm duminică! Ca să ne mai putem face vise !"**

Mircea M. IONESCU

Gh. Ola și E. Banciu pregătesc „marile manevre"...

DUMINICĂ, ÎN CAPITALĂ

Stadionul Republicii, ora 12,45 : Sportul studențesc — Universitatea Craiova (Divizia A) ; ora 14 : Steaua — „U" Cluj (Divizia A) ;

Stadionul Politehnica, ora 10 : Sportul studențesc — Universitatea Craiova (tineret-rezerve) ;

Terenul Ghencea, ora 10 : Steaua — „U" Cluj (tineret-rezerve) ;

Stadionul Progresul, ora 11 : Progresul — C.F.R. Pașcani (Divizia B) ;

Terenul Voința, ora 11 : Voința — Dinamo Obor (Divizia C) ;

Terenul Sirena, ora 11 : Sirena — Electronica (Divizia C) ;

Terenul T.M.B., ora 11 : T.M.B. — Flacăra roșie (Divizia C) ;

Terenul Laromet, ora 11 : Tehnometal — Autobuzul (Divizia C) ;

Terenul Casa Scînteii, ora 11 : Șoimii Tarom — Caraimanul Bușteni (Divizia C) ;

Terenul Constructorul, ora 11 : Unirea Tricolor — Olimpia Giurgiu (Divizia C).

MECIURI REPROGRAMATE ÎN DIVIZIA C

Federația română de fotbal a reprogramat două partide din campionatul diviziei C care nu s-au disputat în etapele respective. Este vorba de meciurile **Șoimii Tarom București — Victoria Florești și Foresta Susenii Birgăului — Viitorul Tg. Mureș** care se vor desfășura în ziua de joi 9 noiembrie, de la ora 14.

MECIURI AMICALE

Tîrgoviște : C. S. Tîrgoviște — Sport Club Bacău 0—0.

Mediaș : Gaz metan — U.T.A. 2—2 (2—2). Au marcat : Boboiaș (2), respectiv Kun și Domide.

Bistrița : Gloria — Dinamo București 1—3 (0—2). Au marcat : Săiceanu, Deleanu, Doru Popescu, respectiv Ciocan.

VA VENI ȘI PRIMĂVARA...

Nici azi nu sînt prea multe de spus despre echipa națională de **fotbal-asociație.** (Am hotărît ca un an de zile să nu mai scriu cuvîntul **„fotbal"** fără cuvîntul-frate : **„asociație").** Există o cifră care paralizează orice cronică și orice telecronică privitoare la meciul cu Albania : revista **„Fotbal"** (ce ar fi să cerem la chiosc : «dați-mi „Fotbal-asociație"» ?) ne dovedește admirabil și negru pe alb, în comentariul ei tehnic — cel de la care ar trebui să plecăm cu toții și nu de la pamfletele noastre personale — că din 112 acțiuni organizate de români, 12 au fost finalizate iar 100 **(o sută !)** n-au avut nici un spor și nici un chichirez. În fața acestei cifre copleșitoare, tot ce ne mai trece nouă prin cap e fandacsie, ironie, mînie, dar mai ales, relativism. Altceva mai bun — pînă la primăvară — neavînd ce face, propun să ne obișnuim cu gîndul că tot ce spunem despre fotbalul nostru-asociație nu e adevăr absolut și ne e necesară o serioasă auto-educație relativistă.

Noi — de felul nostru — sîntem absolutiști, după cum se știe : echipa națională de fotbal-asociație trebuie să fie în permanent progres, antrenorii ei trebuie să fie genialii, jucătorii ei n-au voie să aibă perioade proaste, la orice oră de zi și de noapte, ei trebuie să fie gata pentru a disputa cu Brazilia sau R.F.G. titlul mondial, altfel cădem în disperare. A văzut cineva dintre noi cum a fost, de pildă, acel R.F.G. — Albania (2—0) ? A fost acela un meci strălucit pentru Netzer, o capodoperă a lui Müller ? În multe cazuri habar n-avem, dar cerem capodoperă la fiecare meci internațional, ca și cum cei care scriu despre fotbal ar da, firesc, cu fiecare carte și cu fiecare articol, capodopere, neștiind ce-s alea impasul și lipsa de inspirație. Ferească sfîntul să se înțeleagă de aici că sar în apărarea oarbă a unei echipe și a unor antrenori care din 112 acțiuni au finalizat 12... Așa ceva e greu de apărat. Dar nici nu mă pot alătura celor un milion sau două de glasuri care nu văd alte soluții decît mazilirea, tîrnosirea și alte metode „tari" a căror eficiență s-a dovedit și s-a prea dovedit de-a lungul anilor. Nu e nici moral, nici logic. E o nebunie să visezi la oameni care să-ți aducă numai succese, numai satisfacții — și la prima perioadă proastă să-i dai la o parte... Nu cunosc vreo țară care să stea numai pe succese în fotbal-asociație, numai pe un șir continuu de victorii. În schimb, știu locuri unde totul s-a dus de-a dura de la primul insucces, prost trăit, prost gîndit. Or, dacă mă gîndesc bine, aceasta e prima perioadă într-adevăr proastă a echipei care a adus cele mai bune rezultate din istoria fotbalului nostru-asociație. Ci tot cinismul, eu vin și spun că o aștept pe a doua — a doua perioadă proastă. Între prima și a doua — nu se poate să nu existe o perioadă de succese, și ele vor veni numai dacă nu ne vom pierde capul, gîndind calm, demn și bărbătește. Nimic nu-i mai lesnicios în fotbal-asociație ca furia oarbă. Furia tuturor împotriva cîtorva, furia cîtorva împotriva unuia. Marele merit al relativismului este acela că înmoaie furiile și-ți prelungește viața — viața, cu succesele și insuccesele ei. Încercați !

Cine vrea un exemplu viu și convingător de relativism în fotbal, să se uite atent la Răducanu — așa cum au făcut Dan Cojocaru și operatorii lui, în secvențele lor minunate despre spectatorii meciului. Ei au insistat asupra lui Tamango, aflat pașnic în tribună, surizător, om între oameni, în timp ce Adamache sărea superb la picioarele lui Panno. Cine-și mai aducea aminte de tumultul presei, din urmă cu doi ani, la Guadalajara, în favoarea lui Răducanu și spre decapitarea lui Adamache ? Acum, toți erau și eram de acord ca Adamache să ne apere poarta, că e mult mai serios, dragă, mult mai sobru, n-o fi avînd el geniul lui Răducanu, dar nici n-avem nevoie de geniul lui Răducanu. Cine nu înțelege această lecție scurtă de dialectică, ruptă din viață, e bine — pentru a nu încurca lucrurile care se încurcă ele și singure — să se uite frumos la meciurile de judo între femei.

BELPHEGOR

CORESPONDENȚĂ :

Gh. Ionescu — Aleea Vișei 3 — București : Într-adevăr, eu am comis acea erocre pe care o regret : zugzwang nu e ce-am scris eu, ci ceea ce ziceți d-voastră. Nu știu unde mi-a fost mintea. Vă mulțumesc pentru semnalizare.

I. Jeleșuteanu — Vinga — Arad : Aveți prea multă dreptate într-o problemă atît de dificilă — aceea a arbitrajului mondial — pentru a nu vă spune încă odată că în acest domeniu nu e de ajuns să ai dreptate, ci și puțină șansă...

TRANSFERAȚII SĂPTĂMÎNII SE DESTĂINUIE...

S-a rezolvat „cazul Dumitriu" și, prin el, s-a rezolvat și mai puțin discutatul, dar tot caz și el, al lui Rămureanu. Noii sosiți în Giulești și în șoseaua Ștefan cel Mare ne împărtășesc gîndurile lor la intrarea sub alte tricouri care, pentru Niki Dumitriu, cel puțin, înseamnă reîntîlnirea cu culorile alb-vișinii...

DUMITRIU II : „M-am reîntîlnit cu Neagu, cu Năsturescu, cu Răducanu..."

Emil Dumitriu s-a întors în Giulești. Cînd puțini o mai sperau și o mai așteptau. Poate nici „împricinatul". Ne-o și mărturisește. *„De ce să mint și să vă spun că nu mă simțeam foarte bine și la Dinamo ? A și fost dorința mea, la un moment dat, să rămîn în șoseaua Ștefan cel Mare. M-am înțeles admirabil cu coechipierii, cu Nelu Nunweiller".* S-a produs însă acea situație determinată de formele regulamentului care îl făceau din nou rapidist.

Totul a venit pe neașteptate, continuă mărturisirile Niki. *Aproape nici nu mai știam de prevederile legate de venirea mea la Dinamo, de drepturile echipei din Brașov asupra sezonului competițional 1972/1973 în ceea ce mă privește. Perspectiva reintoarcerii în Giulești mi-a apărut, deci, ca o surpriză. Am mai multe motive de satisfacție : pot să revin în campionat, victorie de preț pentru mine, fiindcă nu mai sînt în primăvara carierei sportive ; rezolvarea cazului s-a făcut pe cale amiabilă, caz destul de rar și se pare că schimbul făcut interesează amîndouă cluburile ; plec în cele mai destinse condiții de la Dinamo, plec cu cele mai frumoase sentimente și amintiri din șoseaua Ștefan cel Mare și vin în Giulești așteptat cu căldură și dragoste. Caut să mă adaptez cît mai repede noilor obligații. Dispun de marele avantaj de a-mi cunoaște coechipierii. M-am reîntîlnit cu Neagu, cu Năsturescu, cu Răducanu. Joc pentru prima oară în activitatea mea, într-o echipă cu unul dintre frații mei pe care, în treacăt vă spun, îl văd predestinat postului de fundaș central unde ar realiza un randament superior. N-am însă timp pentru multe reflecții. Rapidul joacă sîmbătă un meci capital în campionat, iar miercuri se prezintă la examenul care are o condiție așa de avantajoasă după egalul de la Viena : intrarea în sferturile de finală ale „Cupei cupelor".*

RĂMUREANU : „Vreau să abandonez postul de... rezervă !"

După patru ani și jumătate Adrian Rămureanu, rezerva veșnică a lui Răducanu a reușit (în sfîrșit) să schimbe potcoava Giuleștiului cu gazonul din Ștefan cel Mare. După nenumărate tentative nereușite de a se transfera la altă echipă, Rămureanu își vede acum visul împlinit. De cîteva zile noii lui echipieri se numesc Lucescu, Nunweiller, Dinu, Deleanu, Cheran, Stoenescu, etc. Cu toate că nu și-a putut încă relua antrenamentele — o fisură la cutia craniană necesitînd încă două săptămîni de repaos — Rămureanu a intrat relativ ușor în atmosfera dinamovistă, păsind pe ușa clubului cu optimism și pasiune.

— **Crezi într-o reușită de titularizare în poarta echipei Dinamo ?**

— Prima convorbire am avut-o cu antrenorul Nelu Nunweiller, care m-a întîmpinat cu multă simpatie, dar în același timp mi-a atras atenția că concurența va fi foarte mare. Dacă la Rapid intram automat în poartă în cazul în care se accidenta Răducanu, la Dinamo sînt încă trei portari (Constantinescu, Cavai, Eftimescu), așa că în formație va fi preferat cel mai în formă. Dar cu atît mai bine, căci această stare de lucruri ne va stimula pe toți. Va trebui să mă pregătesc cu toată seriozitatea. Altfel vor rîde de mine cei din Giulești zicînd în sinea lor „Uite că și la Dinamo stă tot pe tușă". La gîndul că din totalul celor 135 de meciuri la Rapid am stat pe tușă 101, e de la sine înțeles că voi avea o ambiție extraordinară să le dovedesc contrariul.

— **Cum ai trecut peste emoțiile despărțirii de Rapid ?**

— Despre emoții nu poate fi vorba. Mai curînd despre regretul că mă despart de devotații mei prieteni Angelescu, Năsturescu, Pop, Dinu și Codrea, adevărați colegi de echipă. Speranța împlinirii la Dinamo este mai puternică decît emoțiile despărțirii. Și apoi, nu trebuie uitat, trecutul îmbătrînește repede...

Gheorghe NERTEA

NU NUMAI JUCĂTORII SÎNT DE VINĂ!

Desfășurarea în bune condiții a unui meci de fotbal este determinată, în egală măsură, de doi factori, care uneori se ajută între ei, iar alteori, dimpotrivă, se iau parcă la întrecere în a se deservi unul pe altul, deservind în același timp **fotbalul.** Este vorba, firește, de jucători și de cel căruia i s-a încredințat comanda meciului, de arbitru. De foarte multe ori, reușita unui arbitraj se datorează felului sportiv, corect, în care fotbaliștii au luptat pentru victorie, după cum se poate spune că arbitrajul are un rol deosebit în crearea unui climat favorabil în terenul de joc și în tribune, în evitarea unei stări de nervozitate, generatoare de incidente, de manifestări nesănătoase.

După cum arătam, miercuri, în cadrul rubricii noastre săptămînale „Dintre sute de rapoarte", meciul dintre F. C. Galați și Progresul Brăila, reprezentante a două orașe vecine, s-a desfășurat într-o atmosferă încordată, jucătorii făcînd adesea apel la durități, plătindu-și reciproc polițe mai vechi sau mai noi, protestînd împotriva deciziilor arbitrului și invitînd astfel și pe unii spectatori turbulenți să se manifeste în același spirit deplorabil.

Toate aceste aspecte au fost luate în discuție în ședința de miercuri seara a Comisiei centrale de competiții și disciplină. A reieșit, cu acest prilej, că nota disciplinară a meciului a fost foarte scăzută, lucru ilustrat și de eliminarea din joc a unuia dintre fotbaliștii echipei Progresul Brăila, Vasile Ionescu. Dar, cu ocazia acestei ședințe, a mai ieșit în evidență un lucru, și anume acela că arbitrajul nu este străin de cele întîmplate în terenul de joc, de starea de surescitare a unor jucători. Conducătorul partidei, C. Toma (București), a pierdut pur și simplu frînele meciului, pe de o parte, acceptînd semnalizările greșite ale tușierului Ispas, iar pe de altă parte dovedind lipsă de fermitate față de aberațiile jucătorilor (este drept, provocate și de prestația necorespunzătoare a sa și a colegului său de la linie). Dacă n-am aminti decît faptul că unii jucători au fost puși DE DOUĂ ORI în fața cartonașului galben, și ar fi suficient pentru a categorisi arbitrajul lui C. Toma. Pînă la urmă, matadorii jocului dur aveau să scape cu fața curată, fulgerele arbitrului îndreptîndu-se asupra jucătorului Vasile Ionescu, înfinit mai puțin vinovat decît unii dintre coechipierii săi sau decît unii jucători ai echipei gazdă. De altfel, față de cele reieșite din analiza aspectelor disciplinare ale partidei de la Galați, acesta n-a fost sancționat decît cu **mustrare.**

Fără a nega vina unora dintre jucătorii formației Progresul Brăila și recunoscînd chiar și greșelile sale de conduită, reprezentantul echipei brăilene a ridicat o problemă care, de fapt, stă și la baza rîndurilor de față : de multe ori, judecata se îndreaptă numai împotriva jucătorilor, în timp ce arbitrii scapă cu o critică ușoară, sau cu o punere discretă pe tușă pentru scurt timp, chiar dacă ei au fost, poate, mai vinovați decît jucătorii respectivi, de cele întîmplate în teren.

Nu ar fi, cumva, cazul, să se renunțe măcar la tăcerea care a fost statornicită în legătură cu măsurile Colegiului central al arbitrilor față de „cavalerii fluierului" care au comis greșeli evidente ?

S-a explicat că, procedîndu-se așa, se știrbește prestigiul corpului de arbitri, punîndu-i într-o lumină proastă față de jucători, pe arbitri, în general. Și nu putem spune că un asemenea punct de vedere nu-și găsește nici un argument. Dar, parcă, prin discreția care învăluie analizele Colegiului central al arbitrilor și măsurile acestui organism față de unele arbitraje necorespunzătoare, rezultatele sînt și mai negative, creîndu-se impresia că există două cîntare : unul bun, care măsoară greșelile jucătorilor și altul defect, avantajos pentru arbitri. Și nu trebuie să existe o asemenea impresie.

Jack BERARIU

pe problemele jocului

MINGEA ALEARGĂ MAI REPEDE DECÎT JUCĂTORII (ȘI NICI NU... OBOSEȘTE!)

Există în fotbal o expresie des folosită : **mingea aleargă mai repede decît jucătorul.** Ea cuprinde un mare adevăr, recunoscut în toate părțile, dar aplicat mai puțin la noi, de la echipele de club pînă la cele reprezentative. N-a existat meci susținut de o echipă românească cu una de peste hotare în care să nu apară această diferență, esențială, în modul de a juca balonul. Iar recenta partidă România—Albania n-a făcut decît să reactualizeze această veche carență a fotbaliștilor noștri, care nu înțeleg sau nu sînt făcuți să înțeleagă justețea și utilitatea unui principiu de joc, care dă și conținut tactic execuțiilor tehnice.

Jocul direct sau, pentru a evita orice confuzie, jucarea mingii direct și rapid, fără preluare, fără conducerea prelungită a mingii, fără acele driblinguri inutile (care nu fac altceva decît să macine pregătirea fizică și — mai ales una precară, cum au avut duminică jucătorii noștri — și, efectul al doilea, să permită o regrupare la timp a adversarului ; fără chiar acele „artisticării" de la mijlocul terenului care plac ochiului, e adevărat, dar nu sînt de nici un folos echipei), **acest joc direct constituie o formă de a acționa caracteristică fotbalului modern.** Indiferent dacă o echipă se află în faza de pregătire a atacului, prin diverse tatonări, sau în plin atac, jucătorii săi nu fac nimic inutil, doar o fentă sau un dribling absolut necesar, dacă momentul dat o cere ; în rest, mingea aleargă din picior în picior (sau cap), în scopul de a nu da răgaz adversarului să-și ia măsuri de contracarare și de a-l surprinde cît mai descoperit. I-am văzut, mulțumită micului ecran, pe fotbaliștii lui Ajax în partida cu Independiente, o formație care a pus accent pe defensivă, și am remarcat această caracteristică a jocului simplificat, bazat pe pasa directă, care asigură elementul surpriză. Și Ajax a surprins, grație acestei maniere de joc, de două ori apărarea sud-americanilor descoperită și a marcat două goluri.

Avantajul jocului direct este evident : **● economie de efort ● se cîștigă rapid teren ● se macină rezistența adversarului, nevoit să alerge după minge ● adversarul nu mai are timpul necesar pentru a se regrupa ● apărările pot fi surprinse foarte ușor,** creîndu-se posibilități de finalizare.

Dezavantajul ignorării jocului direct l-au demonstrat și duminică jucătorii noștri. Mijlocașii Anca și Nunweiller VI, ca și fundașul Sătmăreanu n-au făcut altceva „cărînd" mingea zeci de metri decît să piardă timp, să dea răgaz jucătorilor albanezi să revină în apărare, să înghesuie jocul și să se obosească într-atît (mai era și terenul moale...), încît, după pauză, au dispărut din joc. Orice minge pe care Dumitrache a stopat-o întîi și apoi a jucat-o a însemnat clipe suficiente pentru apărătorii oaspeți să-l... stopeze le rîndul lor. Driblingurile și fentele lui Dobrin (spectaculoase, este adevărat), în latul terenului, n-au adus cîștig de teren și nici n-au creat posibilități de atac pentru că chiar dacă după aceea a pasat precis unui partener, acesta s-a văzut în situația de a lupta cu o... pădure de apărători. Iar cursele prelungite ale lui Lucescu, cu întoarceri, au dus la pierderea momentului prielnic de a centra și atunci cînd a centrat mingea a ajuns în fața unei porți bine păzite de apărători, repliați pe posturile lor. În schimb, atunci **CÎND AU JUCAT DIRECT ȘI REPEDE MINGEA** (situații destul de rare în această partidă) **JUCĂTORII NOȘTRI ȘI-AU CROIT MAI LESNE DRUM PRINTRE ADVERSARI.**

Evident, nu sîntem pentru eliminarea totală a preluărilor. Sînt și ele necesare în anumite momente sau faze. Dar la noi au fost ridicate la rang de manieră de joc, cu efecte negative în evoluția jucătorilor și randamentul echipelor. De aceea este necesară o cotitură în instruirea jucătorilor, care trebuie să înțeleagă că mingea aleargă mai repede ca ei și nici nu... obosește.

Petre GAȚU

MARGINALII LA DIVIZIA C

MUREȘUL DEVA COLECȚIONEAZĂ RECORDURI

Întrecere fotbalistică de amploare, Divizia C, în care joacă nu mai puțin de 168 de formații, se apropie de încheierea primei jumătăți. Mai sînt de jucat pînă la terminarea turului două etape după care vor fi cunoscute „campioanele de toamnă" ale celor 12 serii. După etapa de duminica trecută, cea de a 11-a, doar două echipe se află departajate cu patru puncte față de următoarele clasate, **Mureșul Deva** și **Celuloza Călărași,** în rest, incertitudini, ocupantele locurilor I—II aflîndu-se la diferențe de un punct sau două, sau chiar la egalitate. O luptă interesantă se dă în fruntea seriilor VI și XII unde formațiile Dacia Pitești și Flacăra Moreni, respectiv Tractorul Brașov și I.C.I.M. Brașov, debutantă în divizie, fac o adevărată cursă de urmărire.

La ora actuală, performera întregii divizii este echipa Mureșul Deva, care a totalizat cel mai mare număr de puncte, 19 din 22 posibile și este singura formație neînvinsă pînă acum. Dar, să vă prezentăm, pe scurt, deținătoarea acestui frumos palmares.

MUREȘUL DEVA aparține asociației sportive cu același nume care funcționează pe lîngă Trustul miner din localitate, președinte fiind ing. D. Cepănaru. Conducătorul tehnic al formației este Ladislau Vlad, fost jucător și apoi antrenor al Crișului Oradea. El a venit în fruntea echipei în iulie anul acesta. Mureșul Deva are un lot de 17 jucători, printre care și trei juniori. Punctul forte al „11"-lui din Deva este apărarea, care, de regulă, nu primește goluri. În cele 11 jocuri de campionat poarta echipei a fost străpunsă doar de patru ori. Golgeterul formației este mijlocașul Precup, veteranul echipei ; el are 30 de ani și a marcat pînă acum 7 goluri. Cei mai buni jucători, care au evoluat în toate meciurile și au dat satisfacție, sînt Puie, fundaș central — 27 de ani, de opt ani component al echipei, Iancu, mijlocaș — 26 ani, Sălăjan, înaintaș — 19 ani (a înscris pînă acum 6 goluri), Stanciu, fundaș stînga — 20 de ani. Vîrsta medie a echipei este de 24 ani. Din punct de vedere al disciplinei, antrenorul Vlad nu poate să se plîngă, prezența elevilor săi la antrenamente și conștiinciozitatea în exersarea temelor impuse este exemplară. De altfel, în acest tur Mureșul Deva nu a avut nici un jucător suspendat.

Situația în clasament (seria a VIII-a) : 11 meciuri susținute, 8 cîștigate, trei terminate la egalitate și 22—4 golaveraj. Cele trei puncte au fost lăsate la Teliuc, cu Minerul, (0—0), la Timișoara, cu Progresul (1—1) și duminica trecută la Lupeni, cu Minerul (2—2). Mureșul a obținut două victorii în deplasare, la Arad 1—0 cu Vagonul și la Ghelar 2—0 cu Minerul. Ultimele două partide le va susține Mureșul cu U.M. Timișoara (locul 5 în clasament), acasă, și cu Gloria (locul 13), în deplasare. Deci, are toate șansele să termine neînvinsă prima jumătate a campionatului.

Toma RABȘAN

TRAGEREA EXCEPȚIONALĂ PRONOEXPRES DIN 5 NOIEMBRIE 1972

se atribuie în număr NELIMITAT

- Autoturisme DACIA 1300 și ȘKODA S 100 ;
- Excursii în R. D. GERMANĂ pe ruta Berlin — Leipzig — Dresda, durata cca. 10 zile ;
- Excursii în ITALIA pe ruta Belgrad — Zagreb — Veneția — Bologna — Florența — Roma — Perugia — Ravena — Padova — Triest durata cca. 18 zile ;
- Premii în numerar de valoare fixă și variabilă.

Mîine ULTIMA ZI pentru procurarea biletelor !

CAMPIONATUL NAȚIONAL DE JUNIORI

O ETAPĂ (A IX-a) CU MULTE „EVENIMENTE" NOTABILE...

Extrem de agitată, cu multe rezultate surpriză, cu cîteva scoruri de... rugby, cu abateri grave de la disciplina competițională, cu o lungă serie de jucători eliminați de pe teren, — iată cum poate fi caracterizată succint etapa a IX-a a campionatului republican de juniori. Dar, să-i punctăm „evenimentele".

După disputele de duminica trecută, liderii celor opt serii sînt : Liceul de fotbal Bacău (I), Progresul București (II), Șc. sp. nr. 2 București (III), Șc. sp. Craiova (IV), U.T.A. (V), „U" Cluj (VI), Șc. sp. Sinaia (VII) și Corvinul Hunedoara (VIII). Cea mai pasionantă întrecere pentru primul loc o oferă seria a VII-a. Șc. sp. Sinaia (antrenor prof. Vasile Feldman) și Șc. sp. Brașov (antrenor prof. Alexandru Muta), se află la egalitate de puncte. Sinăienii au însă un golaveraj ceva mai bun, 35—6 față de 25—2 al elevilor lui Muta. O a doua remarcă : juniorii U.T.A.-ei revin pe primul plan al campionatului. Poate că, în curînd, vom vorbi din nou laudativ despre pepiniera fostei noastre campioane.

Arieșul Turda — Vitrometan Mediaș 6—0, Minerul Motru — Șc. sp. Petroșani 7—0, Șc. sp. Brașov — Șc. sp. Sf. Gheorghe 8—0... Sînt cîteva dintre scorurile cele mai mari ale etapei. Desigur, la realizarea lor un merit îl au echipele învingătoare care, bine pregătite și îndrumate, nu și-au menajat deloc partenerele de întrecere. Există însă în campionat multe echipe care fac doar figurație. Altfel, nu ne putem explica faptul că, timp de nouă etape, Letea Bacău și Șc. sp. Pitești n-au putut realiza nici măcar un punct în clasament, Șc. sp. Sf. Gheorghe și Șc. sp. Gh. Gheorghiu-Dej au doar cîte unul, iar Azotul Slobozia, Dunărea Giurgiu, Șc. sp. Petroșani, Independența Cisnădie și Vitrometan Mediaș cîte două. Fără îndoială, în campionatul juniorilor nu performanța contează în primul rînd. Totuși, în cazul echipelor mai sus menționate este vorba de cu totul altceva și, în primul rînd, de dezinteres din partea respectivelor școli și asociații sportive, de faptul că în aceste formații există foarte mulți jucători fără talent, că selecția se face de mintuială, că, în ultimă instanță, procesul de instruire lasă foarte mult de dorit.

Miercuri seara, comisia de disciplină a F.R.F. a avut destul de mult de lucru. Suficiente bătăi de cap i-a dat și campionatul de juniori, etapa de duminică bătînd recordul abaterilor de la disciplină. Două meciuri (Șc. sp. Caransebeș — C.F.R. Arad și Liceul de fotbal București — C.S. Tîrgoviște) nu s-au disputat din cauza neasigurării unei asistențe medicale. Alte trei echipe au înaintat federației contestații întemeiate. Șc. sp. Călărași a folosit doi jucători, I. Pop și I. Chiru, pe legitimații falsificate, schimbîndu-le datele de naștere pentru a-i întineri cu cîteva... toamne ! Șc. sp. Craiova l-a contestat pe jucătorul Gh. Cîțu de la F. C. Argeș, pretinzînd că în locul acestuia a jucat un oarecare Burcea. Arbitrul meciului a încercat să se convingă, să confrunte legitimația lui Cîțu cu cel care jucase. Acesta dăduse însă bir cu fugiții și ia-l de unde nu-i ! Pentru lovirea adversarului, în mod intenționat, cînd jocul era oprit și pentru injurii aduse arbitrilor, 9 jucători au fost eliminați de pe teren : M. Deca și N. Pulcan (Oltul Slatina), N. State (Șc. sp. Tecuci), D. Perșunaru, (Chimia Rm. Vîlcea), I. Antonescu (Metalul Plopeni), G. Iorgulescu (Dunărea Giurgiu), Șt. Ecea (Azotul Slobozia), C. Helciolu (Sp studențesc) și J. Filip (Șc. sp. Craiova). Cu toții au fost... răsplătiți în raport cu gravitatea abaterii săvîrșite, cu suspendări între trei și șase etape. Astfel prezentîndu-se lucrurile, repetăm încă o dată o întrebare pe care am mai pus-o și cu alte prilejuri cînd a fost vorba de indisciplină : ce fac, sau mai bine zis, ce păzesc profesorii și antrenorii echipelor din rîndul cărora se recrutează... tinerii clienți — cu toții elevi — ai comisiei de disciplină ? Pe ei îi trage, oare, cineva la răspundere ? Primesc vreo sancțiune sau li se trece totul cu vederea ? Am vrea să știm...

Laurențiu DUMITRESCU

ÎN TURNEUL DE LA COUBERTIN

SMITH LA UN PAS DE ÎNFRÎNGERE...

PARIS. — Turneul de tenis pentru Marele Premiu — F.I.L.T., care continuă în sala Coubertin, a programat o serie întreagă de meciuri importante, contînd pentru optimile de finală ale probei de simplu masculin. Americanul **Tom Gorman** a pierdut primul set în fața francezului **Pierre Barthes,** pînă a reușit să reia inițiativa, cîștigînd pînă la urmă cu 4—6, 6—4, 6—3. Deci, **Tom Gorman** întîlnește pe **Ilie Năstase** în sferturile de finală, programate în după amiaza de vineri (**n.r.** azi). Al doilea „sfert", din jumătatea de tablou condusă de jucătorul român, va opune pe spaniolul **Andres Gimeno** și americanul **Jimmy Connors.** Acesta din urmă a învins fără drept de apel pe **Patrick Proisy** : 6—3, 6—1. În timp ce Gimeno învingea și el confortabil, cu 6—3, 6—4, pe australianul **C. Dibley.**

În jumătatea de tablou, în care principal favorit este Stan Smith, continuă neprevăzutul. Fără doi capi de serie — Orantes și Pattison — au intrat în „sferturi" doi outsideri : francezul **P. Dominguez,** învingător cu 7—6, 6—3 asupra chilianului **J. Fillol** și australianul **Phillips Moore,** care după ce l-a eliminat pe **Ion Țiriac,** se califică greu în fața tînărului jucător cehoslovac **J. Hrebec,** cu 7—6, 7—5.

Stan Smith a fost pe punctul de a fi șters de pe lista „optimilor", fiind condus cu 6—7, 5—6 (și mecibal !) de maghiarul **Peter Szoeke...** Americanul și-a revenit, însă, cîștigînd cu 6—7, 7—6, 6—2. **Smith** întîlnește acum pe **Goven,** iar **Kodes** pe **Jauffret,** în ultimele partide ale turului al doilea.

Au început și întrecerile din cadrul probei de dublu. Și iată primele rezultate : **Smith, Gorman** (S.U.A.) — **Paul, Debliker** (Franța) 6—2, 6—3 ; **Hrebec, Zednik** (Cehoslovacia) — **Parun** (N. Zeelandă), **Pattison** (Rhodesia) 3—6, 6—3, 7—5 ; **Năstase** (România), **McMillan** (R.S.A.) — **Bouteleux, Leclerc** (Franța) 6—1, 6—1; **Dibley** (Australia), **Fillol** (Chile) — **Barcley** (Franța), **McManus** (S.U.A.) 6—7, 6—2, 6—3.

În timp ce la Paris turneul Coubertin este în plină desfășurare, în capitala Suediei se fac pregătiri pentru viitorul turneu al Marelui Premiu, penultimul din circuit. Întrecerile încep luni și se vor prelungi pe durata întregii săptămîni. Turneul de la Stockholm contează pentru categoria A (75 p — 52 p — 37 p etc.). El va fi urmat de ultimul concurs al circuitului, cel de la Nottingham (13—15 noiembrie) și Londra (16—18 noiembrie). Primii 8 clasați în Marele Premiu — F.I.L.T. vor fi reuniți apoi la Barcelona, pentru „Turneul campionilor" (27 noiembrie — 2 decembrie).

sportul în lume

Scrisoare din Viena

AUSTRIA ÎN PRAGUL NOULUI SEZON AL SPORTURILOR DE IARNĂ

● Hocheiști sovietici joacă în cluburile austriece ● Schiori din India la cursuri de perfecționare ● Toni Sailer, Ernst Hinterseer și Heini Messner răspund de pregătirea loturilor ● Ce face Karl Schranz ?

Odată cu venirea toamnei, cînd în Alpi mercurul termometrelor ajunge aproape de punctul de îngheț, austriecii pasionați ai sporturilor de iarnă se pregătesc pentru noul sezon. Spre deosebire de alți ani, zilele reci au poposit mai devreme la noi și, deci, preocupările pentru schi, hochei și patinaj au devenit actuale mai timpuriu. **Ce noutăți sînt la hochei, ce fac schiorii ?** — iată întrebări pe care și le pun, firește, toți aceia care iubesc aceste discipline. Din capul locului se poate spune că veștile sînt numeroase și interesante.

Să începem cu hocheiul. Se pare că în acest an unele echipe de club vor fi mai puternice, datorită faptului că și-au întărit simțitor formațiile. La clubul vienez **WAT-Stadlau** activează în continuare jucătorii sovietici **(Nikitin** și **Morozov)** și, după exemplul acestuia și alte cluburi din Austria s-au adresat Federației de hochei din U.R.S.S. pentru a fi ajutate cu cîțiva jucători fruntași. Federația unională a răspuns favorabil acestei cereri, trimițînd alți doi jucători, pe **Iuri Gluhov** de la Spartak Moscova și pe **Viktor Tipalkov** de la Lokomotiv Moscova. Aceștia vor juca și antrena formația A.K. Klagenfurt. Președintele clubului din Klagenfurt, **Emmerich Novak,** a primit această veste cu o deosebită satisfacție: **„Cunosc valoarea hocheiștilor sovietici și de aceea sînt bucuros că formația noastră are acum posibilitatea să progreseze și să se afirme. La noi s-au perindat în ultima vreme mulți jucători canadieni, dar ajutorul lor a fost neconcludent..."**

★

Pentru toată lumea este astăzi cunoscut faptul că școala austriacă de schi are o mare reputație. Iată de ce, an de an, în școlile de schi din Alpii austrieci își perfecționează cunoștințele zeci de instructori și antrenori veniți din toate colțurile lumii. Nu e deci de mirare că în acest an, la un asemenea curs, au fost prezenți și 5 tineri indieni sosiți din stațiunea Gulmarg din nordul Indiei, situată la o altitudine de 2 500 m. Acum, în această localitate, indienii vor avea la dispoziție o școală de schi, condusă de instructorii care au absolvit recent cursul de la Kitzsteinhorn din Austria.

În tabăra schiorilor de performanță sînt multe noutăți, care desigur interesează opinia sportivă. După eșecul austriecilor la J.O. de la Sapporo, antrenorul principal al lotului prof. **Hoppichler** și-a înaintat demisia, iar componența federației de specialitate a fost mult remaniată. Președinte a fost ales dr. **Kurt Schlick,** iar conducător tehnic al loturilor a devenit multiplul campion olimpic, **Toni Sailer.** Alte două personalități celebre vor conduce antrenamentele loturilor: **Ernst Hinterseer,** fost campion olimpic la slalom (1960) la bărbați, și **Heini Messner,** la femei. Odată înstalat în noul său post, Toni Sailer a declarat : **„Două mari obiective stau în fața noastră : 1. să instaurăm o disciplină riguroasă în cadrul loturilor; 2. să asigurăm schimbul de mîine prin promovarea elementelor tinere, care de pe acum să fie pregătite la cel mai înalt nivel tehnic și tactic!**

★

În fine „cazul Schranz". După ultima „olimpiadă albă", Karl Schranz s-a retras din activitatea competițională. Se spunea că are cîteva contracte pentru a deveni actor de cinema, dar se pare că toate acestea au fost doar proiecte. Recent, celebrul schior a semnat un contract pe cinci ani cu societatea americană „Public-relations McCormak", în cadrul căreia va funcționa ca instructor de schi și va concura ca profesionist.

Acum, desigur, nimeni nu se mai îndoiește de faptul că „amatorul" Schranz a devenit sută la sută profesionist...

Kurt CASTKA

Deținătoarea Cupei mondiale la schi, Annemarie Proell, *într-una din victorioasele ei coborîri*

Foto : ASSOCIATED PRESS

TELEX

Raliul internațional automobilistic al Spaniei, la startul căruia s-au aliniat 83 de echipaje, s-a încheiat la Madrid cu victoria echipajului spaniol Salvador Canellas — Daniel Ferrata. Învingătorii au concurat pe o mașină „Fiat-124" și au fost urmați în clasamentul final de compatrioții lor Juncosa — Monaco pe „Fiat-124" și Pabon — Antolin pe „Porsche-914". Primul clasat dintre echipajele străine a fost cel al sportivelor franceze Marie-Claude Beaumont și Christine Gigano (pe „Opel"), care a ocupat locul 5. Traseul actualei ediții a raliului a măsurat 3 000 km.

■

La Metz, s-a disputat meciul internațional amical de box dintre selecționatele de amatori ale Franței și R.F. a Germaniei. Pugiliștii francezi au terminat învingători cu scorul de 12—10. Echipa franceză a aliniat o formație întîneritâ din care a lipsit chiar și vedeta nr. 1, „cocoșul" Aldo Cosentino.

■

Campionul mondial de box la cat. mijlocie, argentinianul Carlos Monzon, își va pune titlul în joc la 11 noiembrie, în fața americanului de culoare Benny Briscoe. Meciul va avea loc pe ringul arenei „Luna Park" din Buenos Aires. Este pentru a 7-a oară cînd Monzon își va apăra centura cîștigată în fața italianului Nino Benvenuti. Briscoe s-a mai întîlnit odată cu Monzon, meciul avînd un caracter amical. Juriul a pronunțat atunci o decizie de egalitate. Antrenorul lui Monzon, Amilcar Brusa, a declarat ziariștilor că Briscoe este, fără îndoială, cel mai redutabil șalanger al elevului său, deoarece este un pugilist combativ, care posedă un remarcabil punci.

■

În „Cupa Mondială" la rugby în XIII, selecționata Angliei a învins cu 13—4 reprezentativa Franței. Australia a dispus cu scorul de 9—5 de formația Noii Zeelande.

■

A început campionatul de hochei pe gheață al Suediei. La actuala ediție a competiției participă 16 echipe împărțite în două grupe. Iată rezultatele înregistrate în etapa inaugurală : Grupa Nord: Brynaes — Soedertalje 7—0; Skellefteaa — Djurgaarden 6—8 ; Bjorkloven — Modo 5—2, Tunabro — Timra 3—6. Grupa Sud: Mora — Farjestad 4—5; A.I.K. — Tingsryd 4—4 ; Karlskoga — Vastra Erolunda 4—3 ; Vastera — Leksand 3—3.

■

Numeroși spectatori au urmărit la Torino întîlnirea internațională de hochei pe gheață dintre echipele Italiei și Franței. Hocheiștii italieni au terminat victorioși cu scorul de 4—1 (0—0, 1—1, 3—0).

PROGRAMUL HOCHEIȘTILOR FRANCEZI

Selecționata de hochei pe gheață a Franței și-a început mai de mult timp pregătirile în vederea noului sezon internațional. După jocurile amicale disputate în compania selecționatei Italiei, hocheiștii francezi vor întîlni la Asnieres, la 17 noiembrie, echipa Danemarcei. La 8 și 9 decembrie, la Asnieres și Amiens, echipa franceză va primi replica unei selecționate poloneze. În programul hocheiștilor francezi figurează și o dublă întîlnire cu națională Bulgariei. Jocurile se vor disputa la 12 și 13 decembrie, la Grenoble și Gap. În calendarul echipei, mai figurează întîlniri cu reprezentativele Olandei și Norvegiei.

Noii antrenori ai loturilor sovietice de lupte

Selecționatele de lupte ale U.R.S.S. vor avea, începînd de anul viitor, noi antrenori. La lupte libere, antrenor principal va fi Iuri Mahmuradov, în vîrstă de 30 de ani, fost campion mondial și european

Antrenorul echipei de lupte greco-romane va fi Vladimir Belov, în vîrstă de 43 de ani.

ÎN MECIUL CU BASCHETBALIȘTII DE LA HONKA TAPIOLA,

„VA TREBUI SĂ PRACTICĂM UN JOC AGRESIV, ÎN VITEZĂ"

declară antrenorul Dan Niculescu

Ieri dimineață, în sala Dinamo, la ultimul antrenament al campionilor de baschet ai României dinaintea meciului cu campioana Finlandei, Knorr Stars Honka Tapiola, din cadrul primului tur al ediției 1972—1973 a C.C.E. Cei 11 jucători ce vor fi folosiți (pe plan internațional, reducerea la 10 a numărului de jucători ce pot fi utilizați va fi aplicată din luna mai a anului viitor) exersează combinații tactice de atac și variante ale sistemelor de apărare pe care le vor opune valorosilor lor adversari. Pe margine, antrenorul Dan Niculescu, cu calmul ce-l caracterizează, oprește deseori acțiunile, dînd indicații clare și precise.

După cele 90 de minute de antrenament (încheiate cu serii de aruncări la coș de la semidistanță), o scurtă convorbire cu prof. Dan Niculescu ne-a pus mai bine în temă asupra intențiilor reprezentantei României în prestigioasa competiție continentală.

— Dorim să avem o comportare cît mai bună și să urcăm, de astă dată, cîteva trepte în C.C.E., ne-a declarat, de la început, antrenorul dinamoviștilor.

— Ce ați întreprins pînă acum pentru realizarea dezideratului, care este nu numai al dumneavoastră, ci și al tuturor iubitorilor de baschet din România ?

— Beneficiind de un lot valoros, cu mulți internaționali, am pus accentul în timpul pregătirilor pe perfecționarea tactică, omogenizarea lotului, formarea unui „5" de bază și sporirea agresivității în apărare. De un real folos ne-a fost turneul întreprins în Italia, unde cele patru meciuri susținute au supus jucătorii la un efort fizic și psihic intens și au contribuit la întărirea coeziunii între componenții formației.

— Ați avut indisponibilități în timpul pregătirilor ?

— Din păcate, da. Popa s-a accidentat și nu s-a putut antrena timp de două luni, dar acum se apropie de forma care l-a consacrat ; Novac are dureri la un genunchi și, din această cauză, l-am menajat la antrenamente. În schimb, l-am folosit cu succes în timpul partidelor din campionatul național.

— Ce șanse aveți pentru calificarea în turul al doilea al C.C.E. ?

— Șansele noastre depind de scorul ce-l vom înregistra în partida de la București. Honka Tapiola, cu doi jucători nord-americani în formație, reprezintă un adversar valoros, capabil de orice rezultat. Va trebui să practicăm un joc agresiv, în viteză, cu multe intercepții și contraatacuri, pentru a contracara astfel acțiunile poziționale și calitățile de luptă ale sportivilor finlandezi.

Nu ne-a rămas decît să urăm succes echipei Dinamo în confruntarea ce o va avea cu campioana Finlandei.

D. STANCULESCU

TURNEUL DE ȘAH DE LA NOVI SAD

BELGRAD, 2 (Agerpres). — După o zi de odihnă, turneul internațional masculin de șah de la Novi Sad a continuat cu disputarea partidelor din runda a 8-a. Liderul clasamentului, marele maestru sovietic Lein, a obținut o nouă victorie, de data aceasta în fața lui Deze. Lengyel a cîștigat la Radulov. S-au încheiat remiză următoarele partide : Rosolimo — Masici, Benkö — Minev, Ilici — Marjan și Rakici — Ivkov.

În clasament conduce Lein (U.R.S.S.) cu 7 puncte, urmat de Benkö (S.U.A.) — 6 puncte, Planinci (Iugoslavia) — 5 (1) puncte, Ivkov (Iugoslavia) și Lengyel (Ungaria) — cîte 5 puncte, Radulov (Bulgaria) — 4½ puncte etc.

CAMPIONATUL NAȚIONAL FEMININ DE ȘAH

ALBELE DOMINĂ RUNDA...

● Elisabeta Polihroniade la a 6-a victorie consecutivă!

Dreptul primei mutări a fost hotărîtor în runda a 6-a a finalei campionatului național feminin de șah. În toate cele opt partide ale serii, victoria a aparținut conducătoarelor pieselor albe !

Lidera clasamentului, Elisabeta Polihroniade, a înscris a 6-a victorie consecutivă (!) învingînd-o, cu excelentă tehnică, într-un final, aparent egal, pe campioana de junioare, Mariana Băloianu. Margareta Juncu n-a văzut o îngenioasă posibilitate de remiză (șah etern cu turnul și calul) în întîlnirea cu Suzana Makai, suferind a treia înfrîngere în concurs. Scurtă, vehementă și foarte combinativă a fost partida dintre Anca Gheorghe și Mariana Ilie, în care prima a condus în mod ireproșabil un atac furtunos. Maria Pogorevici i-a întins o cursă Virginiei Steroiu cîștigînd o piesă din deschidere și adjudecîndu-și punctul. Celelalte rezultate : Miroslav — Jicman 1—0, Zsigmond — Karibian 1—0, Farkaș — Borșoș 1—0, Teodorescu — Nicola 1—0.

CLASAMENTUL : *Polihroniade 6, Farkaș și Teodorescu 4½, Pogorevici 4 (1), Makai 3½ (1), Zsigmond 3½, Steroiu 3 (1) etc.*

CONCURS DE CLASIFICARE ÎN CAPITALĂ

În cinstea celei de a 25-a aniversări a Republicii, secția de șah a clubului sportiv I.P.G.G. a organizat un concurs de clasificare cu coeficientul 0,500, la care au luat parte 11 concurenți. După o luptă interesantă, pe primul loc — la egalitate de puncte — s-au clasat **Al. Chește, N. Ilijin** și **D. Bena** cu 6½ puncte, toți trei obținînd o notă de maestru. Au urmat în clasament : **P. Seimeanu 6, A. Chiricuță 5½, I. Armaș 5, Gh. Pitpinic, M. Chiricuță** și **E. Preda 4, N. Andrițoiu** și **P. Storojevschi 3½.**

T. NICOARĂ, corespondent

ECHIPA IAȘULUI ÎNVINGĂTOARE ÎN „CUPA PAUL FARAGO"

La Baia Mare s-a desfășurat tradiționala competiție de șah pe echipe, **„Cupa Paul Farago"**, ediția 1972. Au luat parte formațiile județelor Iași, Cluj, Mureș și Maramureș. Trofeul a revenit echipei ieșene care — nelnvinsă — a acumulat 6 1/2 puncte, urmată de selecționatele Clujului, Mureșului și Maramureșului.

T. TOHĂTAN — coresp. jud.

FINAL PALPITANT ÎN „RUNDA DE TOAMNĂ" A CAMPIONATULUI DE HANDBAL

(Urmare din pag. 1)

ua s-a regăsit, în schimb, în apărare, a luptat cu energie și nu a cedat, avînd — este drept — în Orban un portar foarte inspirat ieri. Astfel, după o primă reducere a diferenței (7—9, min. 31) scorul s-a modificat mai tîrziu, după 7 minute de dispută aprigă și atunci tot Steaua a înscris, cele trei goluri avute ca „zestre" la sfîrșitul primei reprize, rămînînd în continuare în beneficiul formației campioane. Cu aceste ultime șanse risipite, dinamoviștii s-au prăbușit și nu au mai fost, apoi, decît o pradă ușoară pentru jucătorii de la Steaua, care s-au detașat mai clar.

Arbitrii **Gh. Popescu** și **P. Tîrcu,** ambii din București, au condus, în general, bine următoarele formații :

STEAUA: Dincă (Orban) — Kicsid (2), Gațu (2), Birtalan (6—2 din 7 m), Stockl, Popescu (1), Drăgăniță (2), Coasă (1), Goran (2), Gruia, Marinescu.

DINAMO : Penu (Tamaș) — Papp (3), Moldovan (1), Licu (3), Samungi, Dan Marin (3 — 1 din 7 m), Filipescu, Coman, Grabovschi, Moțoc, Dinea.

Călin ANTONESCU

DINAMO BRAȘOV — UNIVERSITATEA BUCUREȘTI 14—14 (4—6). Cele două formații au oferit un spectacol deosebit de frumos, disputat într-o deplină sportivitate. La început furtunos, cu faze rapide și goluri multe, meciul a fost ceva mai lent în repriza secundă. Principalii realizatori : **Schobel (6), Sajgo (4)** — Universitatea, **Alboaica (3), Panțiru (3)** — Minaur. **(V. Morea** — coresp.).

POLITEHNICA TIMIȘOARA — TROTUȘUL 16—7 (8—5). După un început echilibrat, studenții s-au detașat net și au obținut o victorie pe deplin meritată. Principalii realizatori: **Gunesch (6), Manolache (3)** — Politehnica, **Cucu (2), Badea (2)** — Trotușul. Au condus **I. Crețu** și **C. Crisnic,** Petroșani. **(I. Ene** — coresp.)

INDEPENDENȚA SIBIU — VOINȚA BUCUREȘTI 27—16 (13—6).

O TRIPLĂ VICTORIE A POLO-ULUI

(Urmare din pag. 1)

bună valoare, care să ne reprezinte onorabil în întreceri internaționale. Evenimentul ni se pare extrem de binevenit acum, la numai două luni după nereușita de la München. **Culineac, C. Rusu, Țăranu, Mureșan** și ceilalți proaspeți purtători ai tricoului de campioni s-au pregătit foarte bine pentru acest turneu final, în care au cîștigat toate cele șase partide, demonstrînd tuturor echipelor din țară că și o echipă ca cea dinamovistă, considerată de mulți ani invincibilă între granițele țării, poate fi întrecută și încă de o manieră care nu comportă prea multe discuții. În sfîrșit, actorii meciului decisiv ne-au arătat că se poate juca polo la un nivel ridicat și fără brutalități sau obstrucții excesive, și că indiferent de miza care este în joc, întrecerea lor poate constitui un spectacol cu adevărat.

Confirmînd evidentul crescendo valoric, Rapid (antrenor Constantin Vasiliu) a cîștigat manșa hotărîtoare într-un moment puțin favorabil (adversarilor le era suficient și un rezultat de egalitate), pentru că jucătorii săi au urmărit în permanență o idee tactică precisă. Ei nu s-au aventurat nici un moment în acțiuni hazardate care ar fi putut facilita contraatacuri adverse, au speculat la maximum erorile defensivei dinamoviste și s-au apărat cu mult calm. C. Rusu, Țăranu, Mureșan, I. Slăvei și tînărul Șervan (16 ani), o adevărată revelație, au fost pionii de bază ai învingătorilor, exemplu de dîrzenie și dăruire în joc pentru culorile clubului lor.

De ce a pierdut Dinamo ? Pentru că cei 10 internaționali ai săi (Huber nu a fost folosit), exceptîndu-l pe Șt. Kroner, nu au știut ce vor, crezînd că adversarii se vor intimida de faima lor, iar golurile vor veni de la sine. Dar nu a fost așa. Foștii campioni au comis puține greșeli de apărare, dar suficiente pentru ca atacanții Rapidului să-l „execute" fără șovăire pe Frățilă, iar în atac au aglomerat în mod greșit jocul în centru, așteptînd doar... faulturile adverse. Iar atunci cînd au avut totuși situații clare de a marca, Nastasiu în special (nu înțelegem de ce nu a fost schimbat) a ratat ca un începător.

Miercuri seara am asistat la o veritabilă finală care, sperăm, va folosi polo-ului românesc.

FOTBAL meridiane

CAMPIONATE... CAMPIONATE...

RAPID VIENA ÎN DIZGRAȚIA SPECTATORILOR !

Învinsă pe teren propriu cu 2—1 de L.A.S.K., echipa Rapid Viena a dovedit că se află într-o acută criză de formă. La sfîrșitul meciului, miile de spectatori și-au manifestat indignarea față de comportarea formației favorite. Chiar și antrenorul Hlozek a fost nevoit să recunoască faptul că echipa sa nu este capabilă să cîștige titlul. Acum Rapid se află pe locul al patrulea în campionatul austriac, la 2 puncte de Admira (echipa în care joacă Lupescu) liderâ a clasamentului.

În partida cu L.A.S.K., Rapid a marcat singurul gol din penalty (Lorenz) acordat gratuit de arbitru. (În filmul prezentat de televiziunea austriacă s-a văzut clar acest lucru). După ce a fost egalată, L.A.S.K. a înscris în ultimul minut golul victoriei. Iată formația aliniată de Rapid Viena în acest joc: **Fuchsbichler — Ullmann, Werder, Pajenk, Fak — Walner, Müller (Ey), Scheffel — Krankl (Groll), Lorenz, Gallos.**

Mîine, sîmbătă, Rapid joacă la Salzburg, cu F.C. Austria din localitate.

BAYERN MÜNCHEN ÎN SERIE

În campionatul vest-german s-au disputat 7 meciuri, încheiate cu următoarele rezultate : Bayern München — MSV Duisburg 2—0; Rotweiss Obershausen — VfB Stuttgart 2—2; Kickers Offenbach — SV Hamburger 2—1; Eintracht Braunschweig — Eintracht Frankfurt 3—0 (întrerupt la repriză din cauza ceții) ; Fortuna Düsseldorf — FC Kaiserslautern 2—1 ; FC Köln — Wuppertal SV 2—1 ; VfL Bochum — Hanovra 2—1. În fruntea clasamentului se află echipa Bayern München, cu 17 p, urmată de Fortuna Düsseldorf, cu 14 p și VfB Stuttgart, cu 13 p.

AADVIDABERG — CAMPIOANA SUEDIEI

Campionatul Suediei s-a încheiat cu victoria formației Aadvidaberg, care a totalizat 33 de puncte din 44 posibile, cu un golaveraj de 65—22. Pe locurile următoare s-au clasat formațiile AIK, Oster, Norrkoeping, Orebro și Malmö. În ultima etapă s-au înregistrat următoarele rezultate : AIK—Aadvidaberg 2—1 ; Gais — Djurgaarden 4—1 ; Malmö — Orgryte 3—0 ; Norrkoeping — Landskrona 1—1 ; Orebro — Halmstad 2—1; Oster — Hammarby 3—0.

RESTANȚE ÎN CAMPIONATUL FRANȚEI

Campionatul francez a programat miercuri patru meciuri încheiate cu următoarele rezultate tehnice : Marseille — Angers 2—0; Bordeaux — Nantes 2—1 ; Sedan — Bastia 2—1; Ajaccio — Sochaux 2—0.

CONDUCE VASAS

După etapa de miercuri, în campionatul maghiar de fotbal pe primul loc se află Vasas Budapesta cu 11 puncte, urmată de Ferencvaros Budapesta — 11 p și Honved Budapesta cu 10 p. Rezultate înregistrate în etapa a 7-a: Egyetertes — M.T.K. Budapesta 0—1; Vasas — Honved 2—1; Ferencvaros — Tatabanya 3—1 ; Szeged — Ujpesti Dozsa 0—1; Komlo — Csepel 0—0; Zalaegerszeg — Salgotarjan 2—1; Videoton — Diosgyor 3—1 ; Raba Eto — Pecs 3—1.

În preliminariile C. M.

OLANDA — NORVEGIA 9-0!

ROTTERDAM 2 (Agerpres). — În grupa a 3-a a preliminariilor campionatului mondial, la Rotterdam selecționata Olandei a întîlnit, în fața a peste 40 000 de spectatori, reprezentativa Norvegiei. Fotbaliștii olandezi, în mare formă, au repurtat un categoric succes cu scorul de 9—0 (1—0). Punctele au fost realizate de **Neeskens (3), Cruyff (2), de Jong (1), Brookamp (2)** și **Keizer** (din penalty). Arbitrul polonez Ekstein a condus următoarele formații :

OLANDA : Beveren — Schneider, Hullshoff, Mansveld, Krol, de Jong, Neeskens, van Hanegem, Pahplatz (Brookamp), Cruyff, Keizer.

NORVEGIA : Haftorsen — Meirik, Patterson, Spydevold, Slining (Lund), Borno, Hammeroe (Birkeland), Johannesen, Hestad, T. Fuglset, J. Fuglset.

În această grupă, conduce echipa Belgiei cu 6 puncte realizate din 3 meciuri, urmată de Olanda — 2 p. (un meci jucat), Norvegia — 2 p. (3 meciuri) și Islanda — 0 p.

LA ÎNCHEIEREA CAMPIONATULUI U. R. S. S.

ZARIA VOROȘILOVGRAD, O LAUREATĂ NEPREVĂZUTĂ

Terminînd la egalitate (1—1) cu Torpedo Moscova, echipa **Zaria din Vorošilovgrad** a devenit campioană a Uniunii Sovietice pe anul 1972, încă de la 29 octombrie, cu trei etape înainte de finiș.

Dacă cineva, la începutul competiției, ar fi spus că Zaria va cîștiga titlul, acel cineva, — în cel mai bun caz — ar fi fost caracterizat drept „prea îndrăzneț". Acum, însă, victoria formației din Vorošilovgrad pare destul de normală. Cu jocul său stabil, echilibrat, actuala campioană a reușit să creadă în șansele sale încă din prima parte a întrecerii, iubitorii fotbalului începînd să ajungă la concluzia că Zaria ar putea fi o campioană merituoasă. În orice caz, victoria echipei este considerată drept un triumf în rîndurile suporterilor ei.

Într-adevăr, este destul de rar ca o echipă să cucerească titlul suprem fără a putea să se laude cu cel puțin un loc printre primele trei în campionatele anterioare. Chiar și în centrul carbonifer Donețk, din apropiere de Vorošilovgrad, nimeni nu putea să mizeze cîtuși de puțin pe șansele vecinilor. Să nu uităm că numai șase echipe au cîștigat cele 33 de campionate unionale desfășurate pînă la cel de față (recordmeni sînt dinamoviștii din Moscova cu 10 victorii).

Actuala ediție a fost foarte disputată, la coroana de campioană tinzînd, cu șanse egale, nu mai puțin de șapte echipe. Turneul a debutat cu o mare surpriză: un sec 3—0 administrat de Zaria campioanei „en titre", Dinamo Kiev ! Au urmat victorii la Spartak și Dinamo din Moscova... Singuri, dinamoviștii din Tbilisi s-au ținut bine și nu au fost învinși de noii campioni. În clasamentul final, locuri de frunte țintesc (reamintim că mai sînt încă trei etape de disputat) T.S.K.A. Moscova, Dnepr Dnepropetrovsk, Dinamo Tbilisi, Ararat Erevan și Dinamo Kiev, dar nici una nu mai are șanse să o ajungă din urmă pe Zaria. Aceasta are un avans de patru puncte (37) față de T.S.K.A. Moscova (33 p), moscoviții avînd două jocuri mai mult disputate.

Debutînd în prima ligă în 1967, actuala campioană a început să fie... luată în serios abia după venirea la cîrma sa a antrenorului **Gherman Zonin.** El a introdus o severă disciplină de joc, a pus accentul pe pregătirea fizică și pe continua mișcare a jucătorilor în teren, în mare regim de viteză. În 1970, Zaria a ocupat locul 5. Exact la un an după aceasta, m-am întîlnit cu Zonin care mi-a spus că vizează locul 4. Așa s-a și întîmplat. **„Închipuiește-ți,** mi-a spus Gherman, **publicul din orașul nostru s-a obișnuit ca în fiecare sezon să ne clasăm din ce în ce mai bine... Așa încît, dacă în campionatul viitor nu voi ocupa un loc medaliat, fără îndoială că acest lucru va fi considerat ca un eșec".**

Pentru prima dată cîțiva dintre jucătorii de la Zaria au fost incluși în echipa națională angrenată în meciurile pentru „minicupa mondială" din Brazilia, pentru turneele finale ale C.E. și J.O., iar Gherman Zonin a devenit antrenor secund al reprezentativei U.R.S.S.

Iată formația de bază a noii campioane : **Al. Tkacenko** (25 ani), **Vl. Abramov** (23), **Vl. Maighin** (24), **Al. Juravliov** (27), **S. Kujețov** (23), **I. Vasenin** (24), **V. Kuznețov** (23), **A. Kuksov** (23), **V. Starkov** (23), înlocuit uneori cu **I. Eliseev** (23), **V. Semionov** (25), **Vl. Oniscenko** (23). Trebuie să-i mai amintim și pe portarul **Mihail Forkaș** (24), ca și pe apărătorii **Anatoli Suljenko** (27) și **Nikolai Pinciuk** (26). După cum se vede, Zaria e destul de tînără și reușește să demonstreze că tinerețea nu reprezintă un handicap în obținerea unei performanțe. Ba din contră. Golgeterii echipei sînt **Eliseev** și **Oniscenko,** cu cîte nouă goluri marcate fiecare.

Amatorii de fotbal din străinătate vor putea face mai bine cunoștință cu campioana din Vorošilovgrad în viitoarea ediție a C.C.E.

Iuri DARAHVELIDZE
„Sovietski Sport"
Moscova

Valoroasa extremă de la Zaria Vorošilovgrad, internaționalul Vladimir Oniscenko *(în dreapta fotografiei) și-a făcut în acest sezon un promițător debut în reprezentativa U.R.S.S.*

Redacția și administrația : București, str. Vasile Conta nr. 16 ; telefoane : centrala 11.10.05, secția corespondenți 11.51.09, interurban 72 și 286 ; telex : sportrom buc. 180. Tiparul I. P. „Informația", București 40 368

PROLETARI DIN TOATE ȚĂRILE, UNIȚI-VĂ!

Sportul

ZIAR AL CONSILIULUI NAȚIONAL PENTRU EDUCAȚIE FIZICĂ ȘI SPORT

ANUL XXVIII — Nr. 7226 | 4 PAGINI 30 BANI | Sîmbătă 4 noiembrie 1972

ARBITRII MECIURILOR DE BASCHET FEMININ RAPID - MACCABI TEL AVIV DIN CADRUL C. C. E.

După cum am mai anunțat, meciurile tur-retur Rapid București — Maccabi Tel Aviv, din cadrul etapei inaugurale a Cupei campionilor europeni la baschet feminin, vor avea loc în zilele de 9 și 11 noiembrie, în capitala țării noastre.

În vederea acestei duble partide, F.I.B.A. a delegat ca arbitri pe I. Gologanov (Bulgaria) și M. Klimaj (Polonia).

MUNCĂ ÎNSUFLEȚITĂ, SUCCESE REMARCABILE ÎN ÎNTÎMPINAREA ANIVERSĂRII REPUBLICII

30 DECEMBRIE 1947-1972

Roadele hărniciei: 14 000 000 LEI ECONOMII PRIN INVESTIȚII EFICIENTE, INOVAȚII ȘI RAȚIONALIZĂRI

Cadrele tehnico-inginerești, colectivele de muncitori din industria în plină dezvoltare a județului Dîmbovița se preocupă susținut de perfecționarea mașinilor, utilajelor, instalațiilor și proceselor tehnologice.

Printre alte acțiuni, un exemplu concludent ni-l oferă numărul mare de inovații propuse și aplicate. Astfel, de la începutul anului și pînă în prezent au fost aplicate peste 350 de propuneri cu eficiență economică de peste 14 000 000 lei, evidențiindu-se în mod deosebit preocuparea de care au dat dovadă cercurile inovatorilor de la Uzina de Utilaj Petrolier Tîrgoviște, Exploatarea Minieră Șotînga, Uzina de Piese de Schimb Găești, Întreprinderea Mecanică Mija, schelele petroliere Moreni, Tîrgoviște și Titu, Cimentul Fieni, Steaua Electrică Fieni și altele.

Am menționa, de asemenea, că la chemarea comisiei județene a inginerilor și tehnicienilor, tot mai multe cadre din întreprinderile industriale ale județului își asumă angajamentul de a rezolva — în afara sarcinilor de serviciu — o problemă tehnică de o importanță majoră.

Pentru a da impuls mișcării de inovații, încă de la începutul anului, consiliul județean al sindicatelor a organizat concursul cercurilor inovatorilor, avînd ca obiectiv creșterea numărului de inovatori și orientarea acestora spre problemele majore ale activității economice și îndeosebi pentru sporirea productivității muncii, reducerea consumurilor specifice și a cheltuielilor de producție, diversificarea și îmbunătățirea calității produselor etc. În vederea obținerii unei eficiențe economice maxime.

De asemenea, comitetele sindicatelor, prin consiliile economice și cele ale inginerilor și tehnicienilor, preocupîndu-se de atragerea unui număr cît mai mare de muncitori, tehnicieni și ingineri la activitatea de inovații, a organizat întrajutorarea acestora pentru realizarea ideii de inovație, completarea documentației, schițe, desene etc., a inițiat periodic controale obștești asupra respectării legislației.

Am evidențiat doar cîteva aspecte ale modului cum oamenii muncii din industria județului Dîmbovița își manifestă hotărîrea fermă de a lua toate măsurile pentru dezvoltarea bazei materiale necesare îndeplinirii cincinalului în patru ani și jumătate.

Mișu AVANU — coresp. județean

În județul Bistrița-Năsăud: AMPLE ACȚIUNI DE POPULARIZARE A EXERCIȚIILOR FIZICE ȘI SPORTULUI

Sportivii județului Bistrița Năsăud întîmpină cu noi succese în muncă aniversarea a 25 de ani de la proclamarea Republicii. Paralel, ei sînt prezenți la numeroase concursuri și competiții la acțiuni de popularizare a exercițiului fizic în școli, întreprinderi și instituții, în unitățile agricole.

Astfel, sub egida Școlii sportive din orașul Bistrița Năsăud, s-a desfășurat o competiție de handbal cu participarea a 7 echipe, iar halterofilii de la asociația sportivă Dacia Bistrița, a Uniunii județene a cooperativelor meșteșugărești, au susținut un concurs triunghiular în compania celor de la Oțelul Tg. Mureș și C.S.M. Cluj. Se află în curs de organizare un concurs de modelism, la care au fost invitate peste 20 de echipe. Continuă întrecerile organizate de asociația sportivă Foresta, unitate teritorială a Combinatului de exploatare și de industrializare a lemnului din Bistrița, la nivelul secțiilor din județ, în discipline ca șah, volei, tenis de masă, fotbal, popice și gimnastică.

În cinstea mărețului eveniment de la 30 Decembrie, organele sportive din județul Bistrița Năsăud pregătesc cîteva acțiuni de anvergură în direcția popularizării sportului. Este vorba, în primul rînd, de o expoziție cu realizări din sportul județean, în activitatea de masă, în cel școlar, de performanță, în domeniul turismului, care cunoaște în această zonă a țării o continuă și vertiginoasă dezvoltare. Expoziția va fi găzduită în holul tribunei stadionului municipal. În cadrul aceleiași acțiuni va fi prezentată o galerie a celor mai reprezentativi sportivi din județ, care au activat în cei 25 de ani de la instaurarea Republicii. Expoziția va prezenta, de asemenea, o monografie sportivă, lucrare la redactarea căreia au fost solicitați profesori de educație fizică de la orașe și sate, alte cadre didactice care manifestă pasiune și interes pentru continua dezvoltare a mișcării sportive din Bistrița Năsăud.

În fine este de semnalat și o altă acțiune propagandistică — o întîlnire cu participanți la J.O. de la München, o parte dintre medaliați, precum și cu o serie de alți sportivi fruntași, a căror prezență în mijlocul tineretului bistrițean va însemna, fără îndoială, o convingătoare pledoarie pentru practicarea exercițiului fizic și sportului.

Și o altă inițiativă a organelor sportive locale precum și a celor cu atribuțiuni în domeniul educației fizice de masă : în cistea zilei de 30 Decembrie, în toate școlile și în căminele de elevi și de tineri din întreprinderi va fi introdusă gimnastica zilnică. Cu alte cuvinte, o modalitate larg accesibilă de a apropia tineretul de exercițiul fizic.

T. STAMA

ASTĂ SEARĂ, ÎN SALA DINAMO,

DINAMO — HONKA TAPIOLA, o atractivă dispută baschetbalistică în cadrul C. C. E.

Dinamo București, campioana de baschet a României, debutează astă seară (sala Dinamo, ora 19) în ediția a XVI-a a prestigioasei competiții Cupa campionilor europeni, dotată cu trofeul ziarului l'Equipe întîlnind pe campioana Finlandei, echipa Knorr Stars Honka Tapiola. Sportivii bucureșteni, avînd un lot puternic (toți cei 11 jucători au făcut sau fac parte din lotul național) pornesc hotăriți să obțină o performanță cît mai bună în această a cincea lor participare la C.C.E. Antrenamentele dinamoviștilor s-au încheiat joi la amiază, dar pregătirea partidei de la București a continuat vineri, cînd antrenorul Dan Niculescu a expus jucătorilor tactica ce va fi folosită în întîlnirea cu Honka Tapiola.

Oaspeții au sosit vineri seară pe aeroportul internațional Otopeni, voioși și plini de optimism în ceea ce privește calificarea, ei considerînd că avantajul de a susține al doilea meci „acasă" poate fi decisiv. Honka, de șase ani campioană a Finlandei, avînd în formație mulți internaționali, precum și doi baschetbaliști nord-americani (Pettis și Douglas), va fi o adversară dificilă pentru campionii României, dar sperăm că aceștia vor avea capacitatea necesară de a-și asigura aici, la București, un avans care să-i scutească de surprize în meciul retur.

FORMAȚII, ARBITRI

DINAMO (între paranteze, numărul de pe tricou și înălțimea) : **Cernea** (4 — 1,96), **Haneș** (5 — 1,82), **Chivulescu** (6 — 1,85), **Rotaru** (7 — 1,93), **Niculescu** (9 — 1,90), **Georgescu** (10 — 2,00), **Diaconescu** (11 — 1,86), **Novac** (12 — 1,96), **Visner** (13 — 1,90), **Dragomirescu** (14 — 1,89), **Popa** (15 — 1,95). Antrenor: prof. Dan Niculescu.

HONKA TAPIOLA : **Sandsröm** (4 — 1,78), **Immonen** (5 — 1,83), **Lindholm** (6 — 1,84), **Hoikkala** (7 — 1,86), **Kokko** (8 — 1,88), **Laitinen** (9 — 1,94), **Pannanen** (10 — 1,94), **Rönnholm** (11 — 1,94), **Pettis** (12 — 1,91), **Litmanen** (13 — 1,97), **Lahti** (14 — 2,02), **Douglas** (15 — 2,07). Antrenor : Sepp Kuusela.

Arbitri : V. Gancev (Bulgaria) și R. Timurcin (Turcia).

Blocaj regulamentar la minge, temă exersată la ultimul antrenament al echipei Dinamo

Foto : Ion MIHĂICĂ

ZI DE ÎNTRERUPTE ÎN FINALA CAMPIONATULUI FEMININ DE ȘAH

După o zi de odihnă, finala campionatului feminin național de șah s-a reluat cu disputarea partidelor întrerupte. Deși s-a jucat doar la cîteva mese lupta a fost extrem de aprigă și de agitată.

În centrul atenției a stat întîlnirea dintre maestra internațională Maria Pogorevici și mezina turneului, Viorica Ilie, în care ultima a opus o foarte dîrză rezistență. La mutarea 95 (!), după 12 ore și jumătate de dispută, Pogorevici acumulase un avantaj decisiv (doi nebuni și pion contra turn) care îi va aduce, probabil, victoria. Partida continuă la ora convorbirii noastre telefonice cu Clujul. Tot într-o poziție de cîștig se afla Virginia Steroiu în partida sa cu brașoveanca Ligia Jicman.

În cele 4 ore de joc ale întreruptelor se încheiaseră trei întîlniri. Margareta Juncu n-a putut obține decît remiza la reluarea partidei sale cu Anca Gheorghe, Vera Zsigmond a realizat avantajul material deținut la Clara Borsoș, iar Suzana Makai a învins-o pe Zari Karibian.

ÎN CLASAMENT, maestra internațională *Elisabeta Polihroniade* conduce cu punctaj maxim : 6 p. din 6 partide. O urmează *Vera Zsigmond, Renée Farkaș, Margareta Teodorescu* și *Suzana Makai* cu 4½ p., *Maria Pogorevici* 4 p (1), *Virginia Steroiu* și *Anca Gheorghe* 3 p (1).

Ce condiții asigură asociațiile sportive pentru practicarea exercițiilor fizice?

PLUSURI ȘI-MAI ALES-MINUSURI LA A.S. AUTOBUZUL BUCUREȘTI

Ieri am vizitat o mare întreprindere bucureșteană — uzina AUTOBUZUL. Ne propunem, în principal, să căutăm răspuns unei întrebări pe care o considerăm de mare actualitate și, bineînțeles, de importanță deosebită : **ce condiții de practicare a exercițiilor fizice, a activității de masă și de performanță asigură asociațiile sportive ?** La „Autobuzul" întrebarea noastră viza în mod special activitatea desfășurată de asociația sportivă în perioada care s-a scurs de la începutul acestui an.

TRADIȚII CARE SE CONFIRMA

Tovarășul **Constantin Grigoriu**, secretarul asociației sportive, ne-a prezentat cu multă amabilitate întregul calendar competițional oferit tineretului din uzină în cursul acestui an. Din sumedenia activităților încununate cu reușite, am reținut „prima" de care se bucură campionatul de fotbal al uzinei, precum și întrecerea la aceeași disciplină pentru „Cupa old-boys", interesul tineretului de aici pentru crosurile tradiționale, pentru întrecerile de șah etc. În fruntea tuturor activităților cu caracter de masă organizate de A.S. Autobuzul se situează însă turismul, care angrenează la fiecare sfîrșit de săptămînă cîte 50—60 de salariați. Itinerariile alese trec deseori prin stațiunile de pe Valea Prahovei, prin Tușnad, Cheia, Pitești, Sibiu etc.

O altă inițiativă frumoasă a asociației, care merită să fie popularizată, este luarea în patronaj, din punct de vedere sportiv, a Școlii generale 111, sprijinită în aproape toate acțiunile organizate, fie cu echipament, fie cu instructori sportivi. În fine, referindu-ne la rezultatele obținute pînă acum, în acest an, de sportivii de performanță ai asociației Autobuzul, se cuvine să remarcăm echipa de fotbal aflată pe locul II în Divizia C, componenții secției de tir, campioni pe sector, și pe cei ai secției de șah care evoluează în campionatul orășenesc. Aici, însă, trebuie să punem punct realizărilor și să trecem la capitolul, destul de voluminos al neconcordanțelor și al lipsei de preocupare.

GOSPODARI... PE JUMĂTATE !

Primul aspect critic, care ne-a surprins, a fost starea bazei sportive a asociației, mai precis a unei părți din baza sportivă. Este vorba de cele două... pseudo-terenuri de volei, despre care secretarul asociației ne spusese că sînt întreținute intens, atît de echipa asociației, cît și de copiii cartierului, amatori de... tenis ! **La fața locului, lucrurile stăteau, însă, altfel, cele**

Horia ALEXANDRESCU

(Continuare în pag. a 2-a)

ECOURI:

DE CE ÎNTÎRZIAȚI (sau lipsiți) TOVARĂȘI PROFESORI ȘI ANTRENORI ?

În raidul anchetă intitulat **„Prea multă liniște și indiferență pe un mare stadion bucureștean"**, publicat în numărul nostru de ieri arătam, printre altele, implicațiile și... complicațiile măsurii cu privire la introducerea legitimațiilor care dau drept de acces în complexul sportiv de la „Tineretului". Sînt încă discuții în legătură cu necesitatea și eficiența unei asemenea dispoziții, așa încît așteptăm ca factorii de resort să ajungă la o concluzie. Pînă atunci ne exprimăm insatisfacția de a constata că APROAPE ÎN FIECARE DIMINEAȚĂ (așa cum se vede și în fotografie) GRUPURI DE TINERI, DORNICI DE A FACE SPORT, ȘI PIERD TIMPUL — adesea pe vînt și ploaie — ÎN AȘTEPTAREA PROFESORILOR SAU ANTRENORILOR FĂRĂ DE CARE NU LE ESTE ÎNGĂDUITĂ INTRAREA ÎN INCINTA COMPLEXULUI. Crede, oare, cineva că după cîteva asemenea așteptări matinale, uneori de ceasuri întregi, copiii vor continua să-și îndrepte pașii cu aceeași plăcere și bucurie spre stadionul Tineretului ? Să nu așteptăm o asemenea zi ci, în formele cele mai potrivite, factorii de resort să rezolve lucrurile astfel încît porțile stadionului să fie într-adevăr larg deschise tineretului bucureștean.

Retrospectivă atletică

1972 — AN DE VÎRF PENTRU REPREZENTATIVA DE JUNIORI

● 10 întîlniri — 7 victorii ● 23 juniori români printre cei mai buni performeri europeni ● Cînd 12 juniori sînt mai buni decît seniorii... ● Între juniorat și seniorat se pierd mulți pe drum ● 1973 — premise pentru o bună comportare la C.E. de juniori

Talentații juniori Gh. Ghipu și N. Onescu și-au început bogatul sezon sportiv 1972 cu crosul și și-l vor încheia tot în cadrul acestei frumoase probe atletice

Bătrînul port tomitan a marcat în acest an deschiderea și închiderea sezonului în aer liber dedicat eșalonului de speranțe ale atletismului românesc, găzduind — sub egida federației de specialitate și a forurilor locale de resort — primul și, apoi, ultimul concurs de anvergură al juniorilor : concursul republican de primăvară (6—7 mai) și triunghiularul România — R. D. Germană — Polonia (23—24 septembrie), între aceste competiții de rezonanță desfășurîndu-se un sezon bogat în confruntări interne și internaționale. În această primă filă a retrospectivei noastre atletice ne oprim asupra comportării echipei naționale de juniori, a perspectivelor pe care atleții tinerei generații le-au lăsat să se întrevadă pentru 1973, anul campionatelor europene de juniori.

Și, pentru că orice bilanț nu se poate dispensa de aportul cifrelor, vom consemna, pentru început, că din cele 10 întîlniri (băieți și fete) aflate în calendarul internațional al acestui an, reprezentanții noștri au cîștigat 7, din care victoriile obținute în fața echipelor Poloniei și Ungariei — printre cele mai puternice din Europa — ca și neta superioritate dovedită la J. B. de la Izmir, au constituit succese de prestigiu. Acestea trebuie corelate cu o altă statistică, cea privind prezența juniorilor români printre primii 10 din Europa și care indică, de asemenea, rezultatele meritorii ale unor talente incontestabile : 1968 — 11, 1969 — 11, 1970 — 16, 1971 — 12 1972 — 23. Corelarea are un sens mult mai profund decît cel al simplei comparații, întrucît **un obiectiv primordial al momentului actual îl constituie nu atît valoarea pe plan intern (numărul titlurilor de campioni și recorduri naționale), ci situarea acestor valori în contextul performanțelor internaționale.** În acest sens merită a fi relevate po-

Paul SLĂVESCU
Hristache NAUM

(Continuare în pag. 6 și 7)

ÎN DISCUȚIE

ECHIPA NAȚIONALĂ DE FOTBAL

Continuăm astăzi ancheta începută în ziarul de joi, în privința comportării din ultima vreme a echipei naționale de fotbal. Pentru astăzi am solicitat opinia maestrului emerit al sportului, Valeriu Călinoiu, fost component al reprezentativei noastre care răspunde la următoarele întrebări :

1. **Cum apreciați ultimele evoluții ale echipei naționale ?**
2. **Cum vedeți îmbunătățirea jocului tricolorilor ?**
3. **Ce măsuri speciale preconizați pentru atingerea formei maxime în mai 1973 ?**

1. Logic, comportarea echipei naționale poate fi considerată ca nesatisfăcătoare, avînd în vedere perioada anilor 1968—71. Și asta cu atît mai mult cu cît la ora actuală se presupune că majoritatea jucătorilor, datorită numărului însemnat de confruntări internaționale au dobîndit suficientă experiență și maturitate în joc. De altfel, slaba comportare este în directă concordanță cu forma și evoluția jucătorilor din lot la nivelul echipelor lor de club în etapa actuală a campionatului. Se observă o vizibilă dezorientare în concepția de joc la foarte mulți jucători. Se pare că echipa națională traversează acum o perioadă de tranzacție de la vechiul sistem (de tatonare la mijlocul terenului), la altul nou, cu tendințe ofensive. Dar, trecerea de la un sistem la altul necesită răbdare și timp îndelungat.

2. Îmbunătățirea jocului echipei naționale depinde în primul rînd de comportarea jucătorilor. Ei sînt principalii factori care concură direct la o activitate superioară. Aceasta se poate realiza printr-o autodepășire în ședințele de pregătire, printr-o mai mare mobilizare în timpul meciurilor. Dar o mare importanță au și ceilalți factori de răspundere. Mă refer la antrenorii și conducătorii cluburilor care dau jucători la lotul național. Nu se poate vorbi de o îmbunătățire a jocului echipei naționale atîta timp cît vom persista în ideea de a ne mulțumi cu actualele metode de pregătire. Ridicarea cotei antrenamentului pe toate planurile (fizic, tehnic, tactic) iată secretul unei comportări superioare. Se impune diversificarea antrenamentelor care trebuie să cuprindă procedee variate. Mai puține testări și mai multă practică. Mai multe ore de antrenament în condiții de joc. Îmi amintesc, din activitatea generației mele de jucători, că la antrenamente exersam ore în șir diferite scheme tactice care pînă la urmă erau bine aplicate în timpul jocurilor.

3. Este bine știut că nicăieri în lume nu poate exista o echipă națională de valoare atîta timp cît nu există formații de club puternice. La nivelul echipelor divizionare trebuie să se lucreze mult mai conștiincios, cu mai multă rîvnă la antrenamente. Dar mai ales să nu se facă nici un rabat cazurilor de indisciplină indiferent de numele jucătorului în cauză. Trebuie făcută o cotitură radicală la toate nivelele fotbalului nostru în privința măririi ritmului de joc. Astăzi în limbajul multora excelează termenul „temporizare". Sigur că sînt momente în joc și de așa-zisă acalmie, dar se pare că ea a cuprins, ca zice microbian, majoritatea echipelor noastre. Trebuie schimbată de urgență această mentalitate depășită cu o alta nouă care să aibă la bază o concepție ofensivă, cu acțiuni purtate în viteză, cu o mai mare mișcare a jucătorilor pe toată suprafața terenului. Pînă la primăvară ședințele de antrenament trebuie să cuprindă cît mai multe jocuri-școală cu parteneri care să creeze probleme de dificultate jucătorilor, antrenamente care să urmărească aprofundarea unei idei tactice, constructiv-ofensive. Cred că trebuie să se acorde credit mai mare acelor jucători tineri și care s-au afirmat în meciurile de campionat. Cu actualul lot, în care unii dintre jucători sînt la capătul puterilor, potențialul maxim al echipei naționale va fi greu de atins.

★

Marți, opinia fostului internațional Ștefan Dobay.

Astăzi răspunde

VALERIU CĂLINOIU

DUBLĂ ÎNTÎLNIRE DE JUNIORI LA POPICE ÎNTRE ECHIPELE ROMÂNIEI ȘI R.F. A GERMANIEI

Reprezentativele de juniori și junioare ale României la popice vor susține, la sfîrșitul săptămînii viitoare o dublă întîlnire amicală cu selecționatele similare ale R. F. a Germaniei. Această cea de a treia întîlnire dintre tinerii popicari din cele două țări (ultima confruntare a avut loc în urmă cu doi ani, la Ploiești, cînd victoria a revenit, atît la băieți, cît și la fete, reprezentanților noștri) va avea loc în orașul Waldkreiburg.

Din echipele române vor face parte, printre alții : **Vasilica Pintea, Calliopia Băncilă, Erica Szasz, Aurel Marcu, Ion Stefucz** și **Cezar Lebădă.**

O FRUMOASĂ GALĂ INTERNAȚIONALĂ DE BOX LA GALAȚI

În prezența a peste 3000 de spectatori, Palatul Sporturilor din Galați a găzduit întîlnirea amicală de box dintre echipele Constructorul din localitate și Wismuth Gera (R.D.G.). Gala a fost de un bun nivel tehnic și spectaculară. În final, scorul a fost favorabil gazdelor 17—5.

Iată rezultatele în ordinea categoriilor : **P. Ganea** b.k.o. 3 **G. Winkler, A. Cojan** m.n. **P. Mathes, M. Toni** b.ab 1 **P. Wittau, O. Amăzăroaie** b.p. **M. Helmbold, C. Bumb** b.ab. 3. **P. Bechert, D. Moraru** p.p. **P. Iakob, Șt. Voicu** b.p. **R. Klausse, S. Tirilă** p.p. **L. Bieber, C. Cojocaru** b.p. **E. Raudjzus, M. Florea** b.ab. 1 **P. Klaus, V. Lehăduș** b.ab. 2 **O. Töpel.**

T. SIRIOPOL-coresp. județean

HANDBAL

REPREZENTATIVA UNIVERSITARĂ ÎN PREGĂTIRE PENTRU CAMPIONATUL MONDIAL DIN SUEDIA

La sfîrșitul acestui an și începutul lui 1973 în Suedia se va desfășura una din marile competiții internaționale de handbal în 7: campionatul mondial universitar, ajuns la a cincia sa ediție. Importanța întrecerii nu rezultă numai din caracterul său, ci și din participare. Majoritatea selecționatelor prezintă efective în care figurează numeroși internaționali, figuri arhicunoscute și consacrate pe plan mondial adevărate echipe naționale prime. În ediția din 1970, de pildă, Iugoslavia a aliniat o formație cu mulți jucători din cei care la München aveau să cucerească titlul olimpic. Deci, un campionat care — spre deosebire de alte competiții studențești internaționale (la fotbal, de exemplu) — se bucură de participare selectă, cu jucători care asigură un nivel tehnic ridicat.

Aceeași perspectivă o oferă și ediția de anul acesta, care — cum am spus — se va desfășura în Suedia, în orașele Malmö și Lund, între 26 decembrie 1972 și 7 ianuarie 1973. Din ultimele vești primite în legătură cu acest campionat mondial, rezultă că și-au anunțat participarea reprezentativele a 18 țări, printre care și România.

Care este lotul nostru reprezentativ? Cînd vor începe pregătirile? Ce etape mai importante cuprinde programul de pregătire? Iată cîteva întrebări cu care ne-am adresat antrenorului emerit **Eugen Trofin**, care — împreună cu colegul său clujean **R. Sotiriu** — se ocupă de selecționata noastră universitară.

— **La ora actuală** — ne-a răspuns E. Trofin — **dispunem de un lot mai larg, avînd ca bază jucătorii de la Universitatea București și Universitatea Cluj. Ne-am gîndit la următorii handbaliști:** Penu **(Dinamo București)**, Banciu **Universitatea București)**, Orban **(Steaua)** și Slavici **(„U" Cluj)** — portari; Schobel, Tudosie, Stuparu, Chircu, Sajgo și Orosz **(„U" Cluj)**, Cîrlan, Voina, Stef, Cosma și Roșu **(Universitatea București)**, Dan Marin **(Dinamo București)**, Birtolom **(Steaua)** și Licu **(Dinamo București)**.

În privința componenței lotului trebuie să fac însă, două precizări:

1. Au drept de joc la campionat studenții de la toate formele de învățămînt (cu frecvență, fără frecvență etc.); absolvenții de facultăți din ultimii doi ani; studenții născuți între 1944—1950. Așa ca să nu surprindă pe nimeni prezența unor jucători care sînt absolvenți sau sînt înscriși la cursurile fără frecvență.

2. **Participarea jucătorilor Orban și Birtolom de la Steaua este în funcție de adversarul pe care-l vor desemna sorții echipei Steaua, în Cupa campionilor europeni. Iată de ce nu am definitivat încă lotul.**

— În privința pregătirilor ce ne puteți spune?

— **În mod practic ele vor începe după primele trei etape de campionat în sală, programate la 17—19 noiembrie la Pitești. Lotul va fi convocat la un stagiu centralizat de cinci zile, după care va pleca în U.R.S.S., la un turneu internațional programat între 25 noiembrie și 4 decembrie, la Tbilisi.**

— După cîte sîntem informați, la acest turneu, devenit tradițional, se vor prezenta la start echipe naționale foarte bune. Cehoslovacii, de pildă, vor deplasa un lot din care vor face parte Krepindl, Konecny, Satrapa, Lukosik, Haber, Jary, Kavan și alții.

— **Cu atît mai bine, pentru că în aceste condiții turneul va servi pregătirii echipei noastre selecționate. Va fi de altfel, etapa cea mai importantă din pregătire. Lotul se va deplasa apoi în Franța unde avem promisiunea unor partide amicale de verificare, ultimele înaintea campionatului mondial, în schimbul turneului selecționatei universitare franceze organizat în țara noastră. Din Franța vom lua drumul Suediei pentru a ne prezenta la startul importantei dar și dificilei întreceri.**

Iată, așadar, handbalul nostru angajat — după turneul olimpic — într-o altă competiție de prestigiu, în care sperăm că se va comporta la înălțimea bunelor aprecieri de care se bucură. Valoarea lotului și priceperea colectivului său de tehnicieni constituie o garanție.

Petre GAȚU

RUGBY

ÎNTRECERILE DIVIZIEI B ÎN PLINĂ DESFĂȘURARE

Datorită turneului efectuat de selecționata României în Anglia, precum și a campionatului primei divizii, întrecerea echipelor diviziei secunde a rămas, pentru o scurtă perioadă, în umbră. Dar acești factori nu au fost în stare (precum nici alții — ploaie, terenuri grele, amînări) să împiedice buna desfășurare a campionatului diviziei B.

Așa cum se anunța la începutul campionatului, numeroase echipe, dintre care cîteva foste divizionare A, porneau favorite. Dar, cum socoteala de pe hîrtie nu se potrivește cu cea de pe teren...

În seria I-a, Constructorul București candidată la promovare, alături de Olimpia și Rapid, a reușit să se mențină încă de la început în fruntea clasamentului. Punctele acumulate, datorită unor victorii prețioase: 19—6 cu Rapid (d) și 9—0 cu Tînărul petrolist (d), precum și a egalului din etapa trecută: 0—0 cu Olimpia (d), permit elevilor antrenorului Mircea Horșa să privească cu încredere spre partidele următoare. O surpriză plăcută este și locul II ocupat de tînăra echipă Chimistul din Pitești, la egalitate de puncte cu liderul. În rest, în cadrul seriei, rezultate și locuri mai mult sau mai puțin meritate.

Seria a II-a este contrar tuturor așteptărilor cea mai dinamică. Astfel Farul II Constanța, după înfrîngerea suferită în prima etapă, reușește, de-a lungul următoarelor șase etape, să obțină punctajul maxim, datorită căruia, în prezent, este lidera clasamentului. În opoziție se află echipa Ideal Cernavodă care, după victoria din prima etapă, nu a mai reușit nici măcar un „egal". Surpriza seriei o constituie unul din „outsiderii" campionatului: Cimentul Medgidia. După păstrarea șefiei clasamentului timp de cîteva etape, echipa din Medgidia se vede obligată a ocupa — probabil doar pentru o etapă — locul secund. Merite de remarcat la dinamizarea seriei a II-a au și tinerii jucători de la S.S. 2 I precum și cei de la Chimia Năvodari.

Seria a III-a este dominată cu autoritate de echipa U.R.A. Tecuci care nu numai că nu a cunoscut înfrîngerea dar, termină turul cu un essaveraj de 88—3. Noua echipă. Unirea Iași, cu numeroși tineri talentați, se prezintă ca „a doua" echipă a seriei. **În seria a IV-a**, divizionara A de anul trecut, Agronomia Cluj, face un „galop de sănătate" printre echipe cu vechi state în divizia B. O situație, dacă o putem numi așa, normală ținînd cont de valoarea echipei clujene.

George ROSNER

Iată rezultatele ultimei etape. **Seria I-a** Constructorul București — S.N. Oltenița 42—0 (20—0), A.S.E. București — Olimpia București 6—7 (3—4), Chimistul Pitești — Arhitectura București 16—3 (6—3), Dunărea Giurgiu — Tînărul Petrolist Ploiești 9—0 (6—0), Rapid — Aeronautica 12—4 (7—0). **Seria a II-a:** Constructorul Constanța — Dacia Constanța 15—6 (11—3), Portul Constanța — Voința Constanța 3—0 (3—0), I.T. Constanța — Cimentul Medgidia 3—0 (0—0), S.S. 2 I Constanța — Ideal Cernavodă 23—0 (16—0), C.F.R. Constanța — Chimia Năvodari 15—6 (9—4), Farul II Constanța — S.S. 2 II Constanța 56—3 (24—0). **Seria a III-a:** Minerul Gura Humorului — Unirea Iași 10—10 (3—10), C.S.M. Iași — Agronomia Iași 7—10 (0—3), Ancora Galați — U.R.A. Tecuci 0—6 (0—0). **Seria a IV-a:** Chimica Tîrnăveni — Știința II Petroșani 20—0 (10—0), Aripile Brașov — Șoimii Sibiu 3—28 (0—14), Minerul Lupeni — Voința Timișoara 4—0 (0—0), C.F.R. Brașov — Electroputere Craiova 3—0 (3—0). **Corespondenți:** R. George, C. Harea, S. Ionescu, C. Popa, D. Bolohan, V. Diaconescu, N. Sburlan, G. Carol, I. Cotescu, C. Gruia).

Clasamente după ultima etapă:

SERIA I

1.	Constructorul	(1)	5	4	1	0	116— 8	14
2.	Chimistul	(2)	5	4	1	0	56—13	14
3.	Olimpia	(3)	5	3	1	1	43—16	12
4.	Rapid	(5)	5	3	0	2	40—39	11
5.	Tînărul Petrolist	(4)	6	2	0	4	14—55	10
6.	A.S.E.	(6)	4	2	0	2	37—27	8
7.	Dunărea	(9)	5	1	0	4	25—72	7
8.	Aeronautica	(7)	4	1	0	3	21—53	6
9.	S.N. Oltenița	(8)	4	0	1	3	21—70	5
10.	Arhitectura	(10)	1	0	0	1	3—16	1

SERIA A II-A

1.	Farul II	(3)	7	6	0	1	197— 34	13
2.	Cimentul	(1)	7	5	1	1	63— 18	11
3.	Constructorul	(4)	7	3	1	1	79— 46	15
4.	Chimia	(2)	7	5	0	2	211— 47	17
5.	S.S. 2 I	(5)	7	4	1	2	80—113	16
6.	I.T.C.	(7)	7	2	3	2	43—118	11
7.	Voința	(6)	7	3	0	4	78— 95	13
8.	C.F.R.	(8)	7	2	2	3	44— 45	13
9.	Portul	(9)	7	2	1	4	43— 87	12
10.	S.S. 2 II	(10)	7	0	3	4	30—126	10
11.	Ideal	(11)	7	1	0	6	22—113	9
12	Dacia	(12)	7	1	0	6	30—107	9

SERIA A III-A

1.	U.R.A.	(1)	5	5	0	0	88— 3	15
2.	Agronomia	(2)	5	4	0	1	37—25	13
3.	Unirea	(3)	5	2	1	2	31—40	10
4.	Ancora	(4)	5	2	0	3	43—35	9
5.	Minerul	(5)	5	1	1	3	28—64	8
6.	C.S.M.	(6)	5	0	0	5	17—78	5

SERIA A IV-A

1.	Agronomia	(1)	4	4	0	0	117— 3	12
2.	C.F.R.	(3)	4	3	1	0	60— 3	11
3.	Electroputere	(2)	5	3	0	2	37—81	11
4.	Minerul	(4)	4	2	1	1	20— 9	9
5.	Chimica	(6)	5	2	0	3	34— 24	9
6	Șoimii	(8)	4	2	0	2	37— 22	8
7.	Voința	(7)	3	1	1	3	49— 42	7
8.	Știința II	(5)	4	1	1	2	10— 55	7
9.	Aripile	(9)	5	0	0	5	8—147	5

Azi și mîine

IN COMPETIȚII REPUBLICANE

BASCHET

Două dintre cele cinci neînvinse ale ediției a XXIV-a a diviziei A la baschet masculin, I.C.H.F. și Voința București, își dispută, mîine dimineață, un meci atractiv prin potențialul manifestat în cele trei partide susținute pînă acum. I.C.H.F., o formație experimentată, cîștigătoarea unui joc de mare dificultate (duminica trecută, în fața Universității Timișoara), va încerca să treacă și de Voința care, însă, înviorată (față de campionatul 1971—1972) de prezența unor talenți tineri, va căuta și ea să înregistreze un nou succes. În perspectivă, o întrecere echilibrată, în care pe lîngă calitățile tehnice și fizice ale jucătorilor, vor conta în mare măsură tenacitatea și stăpînirea nervoasă în ultimele minute.

În celelalte jocuri ale etapei a IV-a, gazdele sînt favorite: Steaua — Rapid, Universitatea Cluj — Politehnica București, Farul Constanța — Politehnica Cluj și Universitatea Timișoara — Academia Militară. Meciul Dinamo — I.E.F.S. va avea loc luni la ora 17 (sala Dinamo).

★

Susținînd partida din etapa a V-a, Steaua a învins pe Politehnica București cu 85—76 (52—37).

BOX

Azi și mîine este programată penultima etapă a returului Cupei F.R. Box. Cum partida dintre Selecționata Caraș-Severin și echipa Constructorul Galați s-a disputat duminica trecută, vor avea loc numai șapte întîlniri: A.S.A. Bacău — combinata Portul Constanța + Cimentul Medgidia, Mușcelul Cîmpulung — Metalul + Rapid București, U.M. Timișoara — Electroputere Craiova, Selecționata Brăila — Dinamo Brașov, Nicolina Iași — Farul Constanța, Selecționata Cluj — Crișul Oradea, Combinata Baia Mare + Satu Mare — Motorul Arad.

LUPTE

Divizia națională de lupte greco-romane se află în fața penultimei etape din cadrul întrecerilor tur-retur în cele două serii. Duminică sînt programate o serie de întîlniri deosebit de interesante pentru configurația clasamentului final. *La București:* Metalul — Aluminiu Slatina — Dunărea Galați; *la Rădăuți:* IPROFIL — A.S.A. Bacău — Steaua; *la Pitești:* C.S. Pitești — Dunărea Tulcea — Rapid București; *la Brașov:* Steagul roșu — Dinamo București — Electroputere Craiova; *la Timișoara:* C.F.R. Timișoara — Progresul București — Vulturii Textila Lugoj; *la Oradea:* Crișul Oradea — A.S.A. Cluj — Olimpia Satu Mare.

POPICE

În campionatul diviziei A la popice, sînt programate, azi și mîine, în cadrul etapei a V-a, o serie de partide importante pentru majoritatea formațiilor. Astfel, în seria Sud a competiției feminine se întîlnesc două dintre cele mai bune echipe, **Voința**, campioana țării, și **Gloria**. Și în seria Nord își vor măsura forțele două dintre fruntașe, **Hidromecanica Brașov** și **C.S.M. Reșița**. În competiția masculină, cele mai atractive jocuri se anunță cele dintre **Constructorul Galați** și **Flacăra Cîmpina** (din seria Sud), **Electrica Sibiu** și **Voința Tg. Mureș** (seria Nord).

VOLEI

Simbătă și duminică sînt programate în Capitală și sase orașe din provincie partidele etapei a VI-a, etapă cu care campionatele naționale de volei au pășit în cea de a doua jumătate a turului.

În competiția feminină, cea mai echilibrată partidă este cea dintre **Dinamo** și **Constructorul**, ambele formații învingătoare în etapa precedentă. Studentele de la **I.E.F.S.** sînt favorite în fața colegelor lor de la **Universitatea București**, care nu au obținut nici un succes în cele 5 meciuri susținute pînă acum. **Și Medicina**, ocupantă locului al doilea în clasament, nu poate scăpa victoria în meciul cu **Farul Constanța**, echipă care se comportă, însă, mult mai bine în deplasare decît pe teren propriu. La Cluj, lidera clasamentului **Rapid**, poate să învingă pe **Universitatea**, pentru a se menține în lupta pentru primul loc, serios amenințat de **Penicilina Iași**, care joacă la **P. Neamț** cu **Ceahlăul** și unde nu poate pierde. De asemenea, la Sibiu, **Universitatea Timișoara**, deși în deplasare, este favorită în disputa cu ultima clasată, **C.S.M.**

La masculin, „capul de afiș" este deținut de întîlnirile locurilor 2 și 4, **Steaua** și, respectiv, **Viitorul Bacău**, într-un joc cu un învingător greu de pronosticat. **Rapid** nu poate pierde în mod normal meciul cu **Electra** (dar echipa giuleșteană ne-a obișnuit deja cu „surprizele"), iar **Dinamo** confruntarea cu **Progresul**. **I.E.F.S.** are o misiune dificilă la Craiova, unde **Universitatea** este un adversar de temut. **Universitatea Cluj** are posibilitatea să înregistreze al patrulea succes în fața **Politehnicii Galați**, care trece printr-o perioadă „obscură", ca și **Tractorul Brașov** la Arad, unde **Voința** nu și-a valorificat pînă acum avantajul terenului propriu.

ATLETISM

BARAJUL DE CALIFICARE PENTRU CAMPIONATUL INTERJUDEȚEAN

La Tg. Mureș au avut loc întrecerile barajului de calificare pentru zonele I și a II-a ale campionatului interjudețean de atletism. Pe primul loc s-au clasat sportivii de la **Constructorul București** care au acumulat 122 de puncte. Alături de aceștia au mai obținut calificarea sportivii din județul Galați, situați pe locul doi cu 102 p. În continuare s-au clasat județele Hunedoara 90 p, Covasna 81 p și Ilfov 53 p. Sportivii din Satu Mare nu s-au prezentat la baraj.

C. ALBU — coresp.

PARADOXURI

Există, desigur, multe puncte pozitive în sportul românesc. Le atestă rezultatele remarcabile obținute în numeroase confruntări cu caracter mondial, contribuția reprezentanților noștri la evoluția tehnică și tactică a unui mare număr de sporturi, precum și faptul că mulți tehnicieni de la noi sînt solicitați în țări cu tradiție. Le atestă, desigur, progresul necontenit al mișcării sportive din România.

În acest context ies cu mai multă pregnanță la iveală unele carențe și, mai ales, lipsa de inițiativă pentru eliminarea lor. Iată, de pildă, cîteva paradoxuri în activitatea antrenorilor. Handbalul feminin este dominat — în activitatea internă — de echipele studențești Universitatea Timișoara, I.E.F.S. și Universitatea București. Antrenorul lotului nu este însă nici unul dintre aceștia, ci antrenorul federal G. Zugrăvescu. Pînă aici nimic deosebit. În fond, un antrenor federal își poate asuma și responsabilitatea pregătirii echipei naționale. Lucrurile încep să se complice însă atunci cînd G. Zugrăvescu își alege colaboratorul. De obicei (vezi C.M.) cheamă la lot din cel trei pe al... patrulea, adică antrenorul unei echipe care dă — în cel mai bun caz — o jucătoare la lot. Un alt exemplu: la clubul Steaua a fost înlocuit antrenorul grupei de fondiști (fostul „alergător de cursă lungă" Ion Vasile) cu un fost... pistard. Și, în sfîrșit, încă o mostră a aceluiași soi de paradoxuri: Anatol Grințescu fostul poloist, este acum antrenorul lotului național. Apreciem această promovare pentru că fosta glorie a polo-ului românesc este și un pedagog de clasă, un fin tehnician. Dar... El face parte din grupul de tehnicieni ai clubului Dinamo. Nu este însă nici primul antrenor al echipei de polo a clubului, nici al doilea și nici al...șaptelea. Practic se întîlnește cu poloiștii din clubul său numai cînd aceștia sînt chemați la lot. Altfel...

Sînt, veți recunoaște, situații nefirești, care împietează asupra calității muncii. Cum se va putea crea o legătură a activității de la club cu aceea de la lot, cum vor fi cunoscute particularitățile jucătoarelor și jucătorilor cînd antrenorii se schimbă fără noimă? Poate că, totuși, cineva se va încumeta să cerceteze aceste situații (și altele, pentru că „dosarul" cuprinde, fără îndoială, mai multe exemple) și să le rezolve în favoarea sportului. Poate.

Hristache NAUM

BOX

PRINTRE EI NU E NICI UN CAMPION

• „Îmi plăcea să mă bat cu colegii..." • „Visez să devin un sportiv foarte cunoscut..." • „M-a impresionat Cassius Clay. Mi-ar place să boxez ca el..."

Într-una din zilele trecute l-am întîlnit la federația de box pe antrenorul Ion Dumitru, de al cărui nume este legat debutul pugilistic al cîtorva dintre băieții care ne-au reprezentat la campionatele europene de tineret. Îi știam la clubul Progresul, unde, cu ani în urmă, îi pusese pentru prima dată mănușile de box îi mîini lui Aurel Dumitrescu.

— Ce mai e nou pe la club? — l-am întrebat.

— Nu mai știu. Am renunțat la „Progresul". Am renunțat chiar și la postul de profesor de educație fizică de la Liceul Aurel Vlaicu. Totul pentru o idee și o mare pasiune. Pasiunea o știți — boxul. Ideea nu e nouă, dar am ajuns la concluzia că e cea mai aproape de adevăr: elevii școlilor profesionale constituie un izvor nesecat de talente pentru box. Acum lucrez la Școala profesională C.F.R. Am luat-o de la capăt, cu începătorii. Dacă aveți timp, veniți într-o după-amiază să-mi vedeți băieții.

I-am făcut o vizită și am asistat la un antrenament. Nu a fost nimic spectaculos, dar toată lecția a fost interesantă și adesea amuzantă. Abia ne-am reținut zîmbetul văzîndu-i pe flăcăii aceia de 14—16 ani cum învață poziția de gardă și cum vor să arate cît mai boxeri, încreițindu-și frunțile și privind pe sub sprîncene. În timp ce băieții făceau diferite exerciții, în sală se auzea mereu vocea antrenorului și un cuvînt — „apărare" — revenea cu insistență: „Boxul e arta de a te apăra... Cînd faci pasul înapoi, păstrează poziția de gardă, pentru apărare, deoarece poți avea un adversar mai rapid decît tine și te poate lovi... Nu uitați nici o dată că o mînă lovește, cealaltă apără..."

După antrenament i-am întrebat pe cîțiva dintre elevi ce i-a determinat să vină la box. Iată cîteva dintre răspunsurile lor: „Visez să devin un sportiv foarte cunoscut. Idolul meu este Cuțov" (Ion Androne — anul II); „Îmi plăcea să mă bat cu colegii. Acum îmi consum această pasiune în sala de box" (Ion Voicu — anul I); „M-a impresionat Cassius Clay în meciul cu Frazier. Mi-ar place să boxez ca el" (Ion Crăciun — anul II). Cît de serioase vă par aceste... explicații ale elevilor-boxeri, nu știm. Vă putem spune însă cu certitudine că în spatele unor declarații de genul „Visez să devin un sportiv foarte cunoscut" se află o mare ambiție, o mare putere de muncă și, după cum ne asigură antrenorul Ion Dumitru, un foarte bogat izvor de talent. Sperăm că toate acestea vor contribui la apariția printre campionii noștri de juniori și a elevilor ceferiști.

Petre HENȚ

LUPTE

O VERIFICARE UTILĂ

Meciurile dinamoviștilor bucureșteni cu Dinamo Lukenwalde

Săptămîna trecută, joi și duminică, echipa de lupte greco-romane a clubului Dinamo București a susținut două partide internaționale în compania formației Dynamo Lukenwalde din R. D. Germană. Cum luptătorii dinamoviști sînt în preajma unui nou eveniment internațional — Dinamoviada — ce se va disputa în R. D. Germană, la sfîrșitul lunii noiembrie, o asemenea competiție era deosebit de utilă și chiar necesară. Aceste meciuri au avut darul să verifice potențialul de luptă al sportivilor bucureșteni în compania unor adversari necunoscuți.

Vorbind despre echipa oaspe, antrenorul **Dumitru Cuc** a evidențiat forma bună a majorității componenților ei și, în același timp, valoarea recunoscută a unor luptători ca **H. Schmidt** (52 kg), **K. Radginski** (57 kg), **R. Schröter** (62 kg) și **D. Heuer** (90 kg), de multe ori selecționați în lotul național. În aceste condiții luptătorii de la Dinamo au trebuit să facă eforturi serioase pentru a se situa la nivelul adversarilor. Dintre luptătorii dinamoviști au trecut cu bine acest examen **Ion Păun** — victorios prin tuș asupra lui **Schröter**, într-un meci foarte disputat — **Cornel Ionescu** (68 kg), **Ion Enache** (74 kg) și **Nicolae Mandea** (+100 kg). Acestora li se mai poate adăuga **Ion Gibu** (48 kg) care, deși n-a avut un adversar valoros, s-a mișcat bine, dovedind poftă de luptă. În aceeași situație se află și greul **Victor Dolipschi** (a evoluat numai în partida de joi) în compania unui adversar care nu l-a solicitat prea mult.

Semigreul **Nicolae Martinescu** n-a avut adversar, iar un alt component de bază al echipei, **Marcel Vlad**, fiind bolnav, n-a putut participa la aceste întîlniri.

Vasile Fodorpataki a avut o comportare contradictorie. Întîlnind același adversar valoros, D. Heuer, în ambele meciuri, l-a întrecut clar în prima confruntare, cedînd însă inexplicabil, în cea de a doua. Cauza acestei înfrîngeri, a unui sportiv care se pregătește în mod exemplar, trebuie căutată în greșelile de ordin tactic comise în al doilea meci, consecință a abordării luptei prea sigur pe el, motiv pentru care nu și-a mai pregătit, așa cum se cuvine, acțiunile ofensive.

Discutînd la sfîrșitul celor două întîlniri cu antrenorul Ion Cernea referitor la comportarea elevilor săi, acesta ne-a declarat: **„Eu sînt mulțumit de evoluția luptătorilor dinamoviști în aceste două întîlniri, cu atît mai mult cu cît, această verificare a fost făcută în compania unor adversari valoroși, care i-au solicitat din plin. Sportivii noștri nu sînt și nici nu trebuie să fie acum în cea mai bună formă. Deși sîntem în plin sezon competițional — campionatul pe echipe aflîndu-se înainte de turneul final — luptătorii noștri nu se află în plenitudinea forțelor fizice. Și aceasta, trebuie să o recunoaștem, datorită faptului că diferența mare de valoare dintre dinamoviști și componenții celorlalte formații nu-i stimulează pe elevii mei să se pregătească, așa cum ar trebui, pentru cea mai mare competiție pe echipe a țării. De aceea, consider că această verificare a fost utilă și chiar necesară".**

Mihai TRANCA

ATLETISM

1972 — AN DE VÎRF PENTRU REPREZENTATIVA DE JUNIORI

(Urmare din pag. 1)

ziții fruntașe ale unor juniori români în ierarhia europeană pe anul 1972. Astfel, metalurgistul **GH. GHIPU** (antrenor **Georgeta Dumitrescu**) cu **1:47,5 la 800 m** (record de seniori al României, totodată) și **T. STAN** (Viitorul — antrenor **C. Mușat**) cu **65,84 m la ciocan** (7.257 kg). **DEȚIN PRIMELE LOCURI**, pe locul IV se situează **Radu Gavrilaș** (C.S.M. Iași — **Ion Butnaru**) 7 414 puncte la decatlon (loc I în Europa — 7634 p), **Eva Zörgö** (Șc. sp. Cluj — **Peter Nagy**) 54,38 m la suliță (loc I — 62,54 m), **L. Pescaru** (C. S. Cîmpulung Muscel — **Ion Dumitrașcu**) 44:09,0 la 10 km marș (loc I — 43:46,4) și ștafeta 4 × 400 m băieți (echipa națională) cu 3:11,8, în timp ce sulițașul **Gh. Megelea** (Șc. sp. Reșița — **Daniel Mayer**) e plasat pe locul V cu 76,74 m (loc I — 79,44 m) în aceeași ierarhie a celor mai buni juniori europeni. **Prin aceeași prismă trebuie continuată acțiunea federației de specialitate de a alcătui juniorilor un program internațional adecvat care să aibă drept centru de greutate întîlniri cu reprezentative ale unor țări cu un recunoscut potențial atletic și în care schimbul de ștafetă între generații se face în cele mai bune condițiuni (de pildă, R. D. Germană, U.R.S.S., R. F. a Germaniei și altele). Această presupune, însă, și o mai mare atenție acordată „viitorului II" care, îndeobște, ne reprezintă la tradiționalele concursuri anuale „Prietenia", ale tinerilor sportivi din țările socialiste și unde se perindă mulți dintre candidați cu perspective reale la viitoarele ediții ale J.O. Este, deci, un prilej nimerit pentru un schimb de experiență, de observare atentă, de scrutare lucidă, comparativă, a perspectivei. Să nu uităm că pregătirile pentru J.O. de la Montreal au și început...**

53 de juniori figurează în acest sezon printre cei mai buni 10 atleți seniori din țară. Număr apreciabil, evident, care arată ascendența tineretului, ca și faptul — semnificativ! — că recent, în cadrul întîlnirilor internaționale disputate în paralel la Constanța, la 12 probe juniorii au obținut rezultate mai bune decît seniorii. Semnificativ — pentru ce? Pentru valoarea juniorilor sau pentru nivelul scăzut al unor seniori? Noi credem că pentru ambele! Și această afirmație se bazează nu numai pe evidența unui concurs, ci pe **realitatea ultimilor ani care au scos la iveală juniori cu perspectivă, intrați, apoi, la vîrsta seniorilor — a deplinei consacrări, de fapt — în anonimat.** Să apelăm în acest sens doar la generația '70, care dăduse 16 performeri printre primii 10 juniori europeni în diverse probe. Dintre aceștia, Andrei Natalia, C. Doșa, T. Szabo, C. Stan, S. Mitrofan și Florica Boca au ajuns în echipa națională de seniori, doar primii doi reușind să apară — meteoric! — cu performanțe notabile pe plan continental. Cine mai aude însă, de Ceacoi (marș), Pasulă (sprint), Gedeon (400 m) sau Maria Illi (vicecampioană europeană de juniori la disc) într-o prestigioasă ierarhie internațională? **Această stare de lucruri necorespunzătoare** (să mai amintim, aci, de randamentul sub așteptări al altor tineri abia ieșiți din vîrsta junioratului, sau la limita sa superioară: M. Chira, Marta Satmari, Leontina Sălăjean, Valeria Ban, I. Coroiu, G. Călin, A. Cristali, care sînt în regres), **se datorește, evident, carențelor din procesul de pregătire, avînd drept coautori pe antrenorii atleților respectivi, adică tocmai cei care au menirea — instructivă și educativă, de a traduce entuziasmul juvenil al elevilor lor, talentul lor nativ, în limbajul performanțelor înalte, care înseamnă, înainte de toate, MUNCĂ.**

Anul 1973 înseamnă pentru mulți dintre cei mai talentați juniori români confruntarea supremă pe plan continental, **Ghipu, Megelea, Cristudor, Onescu, Körödi, Voicu, Surdu, Leau, Bucătaru, Spinu** urmărind participarea la campionatele europene, în timp ce pentru alți tineri atleți de valoare ca de pildă, **Anton, Gheorghiu, Kicsid, Iordan, Tudor, Gale, Bălan, Monoranu, Nedelcu, Vulpescu, Zörgö**, acest an va însemna perioada de cumpănă între vîrsta juniorilor și cea a seniorilor. **Pentru ca evoluția ascendentă a acestora să marcheze și în anul viitor momente de rezonanță internațională este, după părerea noastră, absolut necesar ca participarea acestora în concursuri să se facă respectînd principiul modern ca orice confruntare să fie precedată de o perioadă de pregătire și urmată de o perioadă de refacere, evitîndu-se astfel o suită neîntreruptă de concursuri care obosesc pe tinerii competitori mai mult psihic decît fizic.**

Climatul de muncă, seriozitate și disciplină în care se desfășoară pregătirile și participarea echipei naționale de juniori — pe care l-am observat urmărind evoluția acesteia atît în țară, cît și peste hotare — constituie o premisă de prim ordin în afirmarea tinerelor speranțe ale atletismului românesc.

PLUSURI ȘI — MAI ALES — MINUSURI LA A. S. AUTOBUZUL BUCUREȘTI

(Urmare din pag. 1)

două terenuri dovedindu-se a fi, de fapt, un maidan cu smocuri de iarbă răsărite prin zgura așternută probabil acum cîțiva ani! Nu existau stîlpi pentru fileuri și nici fileuri. Același lucru era valabil și cu **porticul de gimnastică, din care a rămas numai scheletul metalic...**

În clădirea vestiarelor, aspectuoasă pe dinafară, **incăperea dușurilor arăta deplorabil**, în vreme ce magazia de echipament fusese transformată în... uscătorie ad-hoc!

Toate acestea, contrastînd flagrant cu gazonul de fotbal, elegant și îngrijit, flancat de o tribună cochetă, vopsită în urmă cu cîtva timp, ne-au făcut să ne gîndim că gospodarii de aici sînt gospodari numai pe jumătate.

Din spusele gazdei noastre am aflat că bugetul asociației pe anul în curs se ridică la 243.831 lei. Cînd am întrebat, însă, cît este repartizat din această sumă activității de masă, tovarășul Grigoriu a ridicat din umeri și ne-a spus: **„puneți și dv. 18—20.000 lei!"** E vorba, deci, de o cifră aproximativă, dar în orice caz mult prea mică în comparație cu cea alocată activității de performanță. Și subliniem lucrul acesta cu atît mai mult cu cît în cadrul asociației există cîteva secții de performanță departe de a justifica cheltuielile care se fac. Ne referim la secția de volei, a cărei echipă se zbate undeva pe la coada clasamentului din campionatul orășenesc (investiții 8.400 lei), la cele de tenis (6.700 lei) și atletism (4.200 lei). Iată, deci, aproape 20.000 de lei cheltuiți care nu aduc nici un fel de rezultate, dar care, alocați sportului de masă, ar putea fi folosiți cu un scop mult mai concret, mai ales că în uzină există...

600 DE HALTEROFILI ȘI O SINGURĂ... HALTERĂ!

Cifra reprezintă numărul de participanți la concursul tradițional de haltere populare organizat de asociația sportivă a uzinei. Tovarășul Grigoriu ne spunea că întotdeauna acest concurs este așteptat cu mare interes și că diplomele oferite cîștigătorilor au ajuns să fie trofee sportive foarte apreciate. Nimeni nu s-a gîndit însă că înființarea unei secții de haltere ar fi o inițiativă cu larg ecou în rîndul iubitorilor de sport din uzină, dar poate că ideea aceasta a fost ocolită pentru că o secție de haltere trebuie neapărat să aibă haltere, or în toată magazia nu se află decît... una singură!

★

Reiese în urma vizitei pe care am făcut-o la această asociație sportivă, că există încă resurse și posibilități nefolosite pentru a asigura activității sportive — atît sub aspectul performanței, cît și a laturei de masă — condiții optime de desfășurare. Bineînțeles, aceste lipsuri pot fi remediate printr-o preocupare sporită și printr-o mai judicioasă repartizare a forțelor, materialelor, cadrelor și fondurilor de care dispune asociația. Trebuie subliniat însă, și faptul că exemplul A. S. Autobuzul București nu este singular și că în multe alte asociații sportive mai există încă asemenea rămîneri în urmă. Trebuie deci ca materialul nostru să atenționeze nu numai conducerea asociației pe care am vizitat-o, ieri, ci și toate celelalte asociații sportive în care există astfel de situații.

Luni, 6 noiembrie 1972, ora 12,30, în sala Dalles:

„ASPECTELE ȘI IMPLICAȚIILE DEMOGRAFICE ALE LOTURILOR OLIMPICE ROMÂNEȘTI"

Centrul de cercetări științifice și documentare tehnică al C.N.E.F.S., Consiliul municipal pentru educație fizică și sport în colaborare cu Universitatea populară București, anunță lecția din cursul de reciclare, cu titlul: „Aspectele și implicațiile demografice ale loturilor olimpice române".

Expunerea va fi făcută de prof. Corneliu Răduț în sala Dalles (bd. N. Bălcescu nr. 18) luni 6 noiembrie a.c., orele 12,30.

Va urma un film artistic.

ANUNȚ

DEPARTAMENTUL POȘTELOR ȘI TELECOMUNICAȚIILOR DIRECȚIA DE POȘTE ȘI DIFUZARE A PRESEI

aduce la cunoștința întreprinderilor, instituțiilor și unităților cooperatiste că abonamentele colecții pentru anul 1973 la:

ZIARE ȘI REVISTE

se primesc la direcțiile județene de poștă și telecomunicații și la oficiile municipale. (5979/2)

UN PRODUS NOU LANSAT DE CEL DE AL 6-lea TÎRG DE MOSTRE

Cămășile confecționate din țesătura „PANDORA"

- țesătură din fire poliester 100%
- rezistență sporită
- ușor lavabile
- nesifonabile
- nu se calcă
- culori moderne
- aspect plăcut, mătăsoase
- guler și manșete cu inserție

(5826)

PANDORA

fotbal

RELUAREA CAMPIONATULUI DIVIZIEI A

UN MECI IMPORTANT, FARUL – RAPID, INAUGUREAZĂ AZI RUNDA A IX-a

● Reintrări, dar și absențe ● Ultimul test pentru Rapid și F.C. Argeș înaintea returului din cupele europene ● Trei echipe studențești în cuplajul de mîine, din București

FARUL – RAPID

REZULTATELE DIN ULTIMELE TREI CAMPIONATE: 1969—70 : 0—1, 3—0 ; 1970—71 : 2—2, 1—4 ; 1971—72 : 2—2, 0—1.

ANTRENAMENTE, FORMAȚII PROBABILE. Farul a profitat din plin de perioada de întrerupere și s-a pregătit cu o conștiinciozitate, de... lider. Titularii și, mai ales, rezervele au fost foarte atenți la indicațiile date de conducerea tehnică (Hașoti, ajutat de Comăniță) și n-au precupețit eforturile pentru a se pune la punct la toate capitolele. Miercuri, în cadrul antrenamentului

RĂDUCANU — „Păi, se face, Tufane, să stați acolo cu... golaveraj negativ ?"

cu caracter de omogenizare, echipa I a susținut un joc-școală în compania formației de tineret pe care a întrecut-o cu 4—0. La sfîrșitul partidei, Emanuel Hașoti a anunțat 11-le pentru jocul cu Rapid : **Pilcă — Stoica, Antonescu, Bălosu, Nistor — I. Constantinescu, Mihu — Tănase, Tufan, Caraman, Ologu.** Rezerve : **Popa, Ghirca, Turcu și Rădulescu.**

Revenirea lui Nichi Dumitriu, într-un moment în care feroviarii se comportă la înălțime în Cupa cupelor, a înviorat și mai mult atmosfera în Giulești. La antrenamentul de miercuri — un joc cu divizionara C „Electronica" — cîteva mii de suporteri au venit special să-l revadă pe „vrăjitorul balonului" într-o linie de atac alături de Năsturescu, Neagu și Petreanu. Rapidiștii au combinat cu vervă și au înscris șase goluri. Acuzînd o ușoară stare gripală Boc (în locul lui a evoluat un tînăr talentat Marin Florin) a lipsit de la joc, dar, mai mult ca sigur, el va fi prezent în formația pe care Bazil Marian și Gh. Nuțescu o vor alinia, astăzi, la Constanța.

DE O PARTE — FORȚA DE JOC, DE CEALALTĂ — ATU-UL FINEȚII. Cu vîntul la pupă și în dorința de a-și menține poziția fruntașă în clasament, Farul va ataca meterezele rapidiste, mizînd, cu precădere, pe forța de șoc a atacului său, condus de buldozerul Caraman. Pînă în prezent, localnicii au evoluat cu o rapiditate redusă. Se vor angaja de astă dată pentru o porție dublă ? Îi va rămîne formației oaspe să-și întărească reduta și să răspundă, în momentele de posesie a mingii, prin acțiuni de finețe de care dispeceri de tipul lui Dumitriu II și Marin Stelian sînt, firește, capabili. **(G. NICOLAESCU)**

STEAUA – UNIVERSITATEA CLUJ

REZULTATELE DIN ULTIMELE TREI CAMPIONATE. 1969/1970 : 2—1 și 0—2 ; 1970/1971 : 3—1 și 2—0 ; 1971/1972 : 2—0 și 0—1.

ANTRENAMENTE, FORMAȚII PROBABILE. Cele două echipe s-au pregătit cu o deosebită minuțiozitate în cursul acestei săptămîni. Steaua a efectuat marți două antrenamente fizico-tehnice, miercuri a susținut la „Ghencea" un meci de verificare în compania divizionarei C, **Șoimii-Tarom** (5—0, prin golurile înscrise de **Vigu** 2, **Aelenei, Voinea** și **Năstase**), joi și vineri instruirea a fost continuată pe terenul de la Săftica, iar ieri a avut loc, în același loc, o ultimă ședință de pregătire. Formația probabilă ? **Iordache — Sătmăreanu, Ciugarin, Negrea, Cristache — Ștefănescu, Vigu — Pantea, Iordănescu, Năstase, Aelenei.** Așadar, două reintrări sigure **(Iordache** și **Cristache)** și probabilă folosirea — în funcție de situație — a lui **Hălmăgeanu, Tătaru, Voinea** și chiar a lui **Dumitru**, refăcut după accidentul suferit, dar încă incomplet pregătit.

În tabăra clujenilor, după cum ne-a informat căpitanul „șepcilor roșii", **R. Cîmpeanu**, prima apariție din acest sezon în Capitală a echipei antrenată de St. Onisie a fost pregătită cu multă seriozitate și este privită cu nedisimulat optimism. Antrenamentele zilnice susținute și, mai ales, buna comportare din meciul amical cu A.S.A. Tg. Mureș (3—0) au dat jucătorilor încrederea într-o evoluție de calitate. Sosită în cursul zilei de vineri în Capitală „U" a anunțat pentru jocul cu Steaua următoarea formație : **Ștefan — Crețu, Pexa, Solomon, Cîmpeanu (Mihăilă) — Anca, Porațchi — Uifăleanu, Mureșan, Soo, Lică.**

UN MECI AL AMBIȚIILOR. Va fi credem un meci deschis, un meci al ambițiilor, un meci al celor doi tineri portari, **Iordache** și **Ștefan.** Prima șansă aparține, evident, gazdelor, dar studenții clujeni au de partea lor tradiția bunelor comportări în fața exigentului public bucureștean. **(MIHAI IONESCU).**

JIUL – STEAGUL ROȘU

REZULTATELE DIN ULTIMELE TREI CAMPIONATE. 1969/1970 : 0—0 și 1—0 ; 1970/1971 : 2—1 și 0—1 ; 1971—1972 : 1—0 și 0—1.

ANTRENAMENTE, FORMAȚII PROBABILE. Duminica trecută, Jiul a evoluat la Arad, cu U.T.A., într-un meci prilejuit de sărbătorirea retragerii lui **Lereter** (1—2). A jucat fără **Mulțescu** (accidentat), fără **Roznai** și **Szabados**, plecați la Tirana, cu selecționata de tineret a țării. La înapoierea din capitala Albaniei, Szabados și Roznai afirmau despre meciul cu Steagul roșu : **„Cred că vom cîștiga la două goluri diferență"** (Szabados) ; **„Cu puțin noroc și multă, multă muncă în teren este posibil să învingem pe Steagul roșu"** (Roznai). În timpul săptămînii, petroșenenii și-au intensificat pregătirea. Cu apărarea, **Ștefan Coidum** nu are probleme. La mijloc **Naghi** — în mare formă — și **Libardi** se completează excelent. Modificări vor exista doar în linia de atac. Probabil vor juca **Stan, Roznai, Stoian** și **Szabados.** De partea cealaltă, stegarii, mai ambițioși ca oricînd, cu **Pescaru** și **Adamache** „pinioane centrale" într-un angrenaj bine pus la punct, vor căuta, așa cum ne declara portarul echipei noastre naționale, să obțină la Petroșani **„un rezultat foarte bun"**, care să-i mențină în lupta directă pentru primul loc. Probabil **Pescaru** (dacă nu, Alecu) va juca pe postul lui Olteanu.

ÎMPOTRIVA CELEI MAI BUNE APĂRĂRI. Conform tuturor antecedentelor este de așteptat ca, în cea mai mare parte a timpului jocul să se desfășoare în jumătatea de teren a brașovenilor. Dacă tinerii înaintași din Valea Jiului nu se vor precipita și, după primele nereușite, nu-și vor pierde capul, dacă vor evolua tot timpul lucizi, atunci ei îl vor putea învinge pe Adamache. În caz contrar, se vor... convinge că au în față cea mai bună apărare din campionat. **(LAURENȚIU DUMITRESCU).**

SPORTUL STUDENȚESC – „U" CRAIOVA

REZULTATELE DIN ULTIMELE TREI CAMPIONATE : nu s-au întîlnit, Sportul studențesc fiind în Divizia B.

ANTRENAMENTE, FORMAȚII PROBABILE. Studenții bucureșteni au „cravașat" teribil în ultima săptămînă. Sîmbătă trecută ei au jucat la Tg. Mureș cu A.S.A., deci o partidă de verificare de maximă dificultate. De luni, antrenamentele au fost reluate la București și antrenorul Gh. Ola n-a fost deloc zgîrcit nici cu durata și nici cu intensitatea lor. Între timp s-a produs, ca o măsură profilactică de disciplină și seriozitate, scoaterea din lot a lui **D. Nicolae** și **Pană.** Joi, Sportul studențesc a susținut ultima verificare, cu echipa de juniori. În privința formației, punctele încerte sînt tricourile nr. 1 (unde se va alege între Ion Vasile și Suciu) și nr. 11 (pentru care candidează Kraus și Lucaci I, probabila achiziție de la A.S.A. Tg. Mureș). Craiovenii s-au antrenat sub îndrumarea secundului lui Cernăianu, **C. Oțet,** antrenorul principal fiind plecat la simpozionul de la Bratislava. **Sameș,** ușor accidentat în jocul de la Tirana, s-a refăcut ; **Manta** a reluat și el antrenamentele, se speră și în utilizarea lui **Bălan.** Marele semn de întrebare al formației de duminică : perechea de vîrfuri de atac. Absența lui Oblemenco — a cărui stare se ameliorează după dubla intervenție chirurgicală suferită — pune mari probleme. Cei doi vor fi aleși între **Niță, Deselnicu** și **Bălan.**

ÎNTRE SETEA DE PUNCTE ȘI ORGOLIUL RENĂSCUT. Partida dintre studenții bucureșteni și cei craioveni ne prezintă două echipe cu stări sufletești total opuse ; echipa din Regie nu angajează deloc liniștită acest meci. Situația din clasament o apasă, amenințătoare. În schimb, „U" Craiova a depășit foarte sigur acel moment de criză, cu suspendare de teren și jocuri pierdute pe linia de sosire, și a refăcut spectaculos „metrii pierduți". Înainte de orice, rezultatul jocului depinde de confirmarea sau infirmarea acestor stări de ordin psihic. **(EFTIMIE IONESCU).**

A. S. A. – DINAMO BUCUREȘTI

REZULTATELE DIN ULTIMELE TREI CAMPIONATE : 1969/70 : 2—0 și 1—3 ; 1970/1971 : A.S.A. în divizia B ; 1971/1972 : 0—0 și 2—1.

ANTRENAMENTE, FORMAȚII PROBABILE. Mureșenii au efectuat antrenamente intense, punctate de un joc de verificare cu un adversar „tare", marți la Cluj. În toată această perioadă s-a urmărit evoluția lui **Canfaro** (după o absență lungă, cauzată de boală), și eventuala lui integrare în echipă. Mulțumită de comportarea lui, conducerea tehnică îl vizează totuși pentru meciurile viitoare, preferînd o readaptare progresivă a talentatului înaintaș. Deocamdată, Tiberiu Bone a rămas la formula : **Nagel** (Solyom) — **Sollosy, Toth** (Unchiaș), **Ispir, Czako — Orza** (Varadi), **Bölöni — Fazekaș, Nagy, Mureșan, Hajnal.**

Dinamo a avut în pregătire unele dificultăți obiective, cauzate de selecționarea a cinci titulari ai săi (Lucescu, Dumitrache, R. Nunweiller, Deleanu, Dobrău) pentru meciul cu Albania. Nelu Nunweiller i-a urmărit personal pe „absenți" în meciurile de verificare ale reprezentativei, și, bineînțeles, în întîlnirea internațională de duminică. Restul echipei, cu întăriri din afară, a disputat un meci cu F.C. Guarani (Brazilia), scor 0—0, iar duminică, Dinamo a jucat cu Petrolul, la București. După toate probabilitățile formația va fi următoarea : **Constantinescu — P. Nicolae (Cheran), G. Sandu, Dobrău, Deleanu — Stoenescu, R. Nunweiller — Lucescu, D. Popescu, Dumitrache, Fl. Dumitrescu.** Dinu mai are o etapă de suspendare.

UN DUEL ÎNTRE DOI MARI „TIMONIERI". Meci foarte dificil pentru bucureșteni. O oarecare surmenare s-a acumulat în mușchii selecționabililor, dar fosta lideră își vinde întotdeauna scump pielea. A.S.A., cam datoare suporterilor ei în acest sezon, va încerca la rîndu-i totul pentru o reabilitare. **(ION CUPEN).**

C. S. M. – PETROLUL

REZULTATELE DIN ULTIMELE TREI CAMPIONATE : nu s-au întîlnit. C.S.M. Reșița fiind în Divizia B.

ANTRENAMENTE, FORMAȚII PROBABILE. În programul C.S.M.-ului au figurat antrenamente zilnice, în care accentul a fost pus pe pregătirea fizică, apoi înaintașii au exersat diferite scheme tactice. Rezultatele pregătirilor efectuate în perioada de întrerupere s-au concretizat în meciul amical disputat miercuri în compania formației Oțelul Roșu. Scorul final : 6—1 în favoarea reșițenilor, autorii golurilor fiind **Silaghi 2, Neagu, Florea 2** și **Pușcaș.** Antrenorul **Reinhardt** va începe meciul cu **Gornea — Rednic, Georgevici, Kis, Kafka — Pușcaș, Beldeanu — Atodiresei, Neagu, Silaghi** și **Florea.** Și în tabăra petrolistă s-a desfășurat o activitate febrilă, în fiecare zi fiind programate ședințe de pregătire. De asemenea, Petrolul a susținut două partide amicale, ambele disputate în București, pentru ca piteștenii să intre mai devreme în atmosfera jocului în deplasare. **„Dacă la antrenamente ne-a preocupat îmbunătățirea jocului apărătorilor,** ne-a declarat antrenorul **Mircea Dridea, asta nu înseamnă că la Reșița vom pune accentul pe apărare. Dimpotrivă"...** Petroliștii au plecat, cu autocarul, vineri după-amiază spre Reșița. Antrenorul **Ilie Oană** va efectua unele modificări doar în linia de înaintare, care va arăta astfel : Grozea, Ion Constantin, Oprișan.

GAZDELE VOR VALORIFICA AVANTAJUL TERENULUI ? La prima vedere, se pare că da. Elevii antrenorului **Reinhardt** au atins o formă bună și vor impune un ritm viu jocului, iar cvartetul ofensiv dorește să arate susținătorilor că sînt în stare și în meciurile oficiale să străpungă apărările adverse. La rîndul lor, oaspeții sînt deciși să răspundă cu aceleași argumente. Deci, se prevede un joc deschis, spectaculos. **(POMPILIU VINTILĂ).**

Imperativul etapei

JOCUL OFENSIV SĂ DEVINĂ UN ACT REFLEX!

Sînt destui anii care au trecut de la primele indicații pe care Colegiul Central al antrenorilor le aducea la cunoștința echipelor divizionare A în dorința de a ridica și fotbalul nostru la un nivel cît mai aproape de un standard internațional. Printre aceste indicații-jaloane, organul tehnic al F.R. Fotbal înscria, pe atunci, la loc de cinste și JOCUL OFENSIV, stabilind, cum era și firesc, în scopul aplicării acestei concepții, metodele și mijloacele de pregătire.

Dar timpul a trecut și multe din recomandările forului federal, printre care și aceasta, referitoare la jocul ofensiv, au rămas pe hîrtie. O parte dintre specialiștii noștri, privind lucrurile sănătos, în perspectiva lor, au pornit curajos la treabă ; cei mai mulți, însă, vizînd rezultatul primului joc, de duminică, au dus „politica punctului cu orice preț" și ce ne-au oferit echipele lor, cu precădere în meciurile susținute în deplasare ! o cantonare a jucătorilor în fața propriei porți, un joc defensiv, purtat, cel mai adesea, cu mijloacele disperării, ale antijocului. În duminica următoare, evoluînd pe propriul teren, aceleași echipe urmăreau o schimbare a registrului tactic : încercau să joace altfel pentru... ambele puncte, dar reflexe, căpătate în evoluția anterioară, le împiedicau să se desfășoare pe măsura dorințelor, a strădaniilor, nemaivorbind că principalul obstacol venea din partea adversarului lor, animat ca și ele, în etapa trecută, de aceeași concepție-bumerang.

Într-o oarecare măsură, sub impulsul contactelor mai dese cu fotbalul internațional, o serie de divizionare A și-au mai restructurat jocul, folosind pentru exprimarea lor în teren elemente ale jocului ofensiv. Dar aceste echipe, cu evoluții cît de cît constante pe planul jocului ofensiv, sînt, la ora actuală, prea puține la noi și cu excepții nu se poate asigura, firește, primei divizii a țării acel FOND VALORIC, strict necesar dezvoltării fotbalului, în pas cu progresele înregistrate peste hotare în sportul cu balonul rotund.

Reamintind faptul că o echipă națională, sub aspectul atitudinii ei în teren, este reflecția fotbalului intern, pe care-l reprezintă, nu spunem, desigur, o noutate. O facem însă, invitînd, acum, mai stăruitor divizionarele A la un joc ofensiv, întrucît este prea mică distanța în timp între neputința selecționatei noastre duminică și lecția ofensivă a elevilor lui Georg Buschner în partida de miercuri, de la Bratislava.

După evoluția mediocră a fotbaliștilor noștri, în meciul susținut de ei cu Albania, un gînd de mai bine, de remediere a lacunelor, apare firesc. Să creăm, deci, din vreme, în partidele de campionat, ACEASTĂ OBIȘNUINȚĂ A JOCULUI OFENSIV, A FOTBALULUI VIRIL, ORIENTAT PE DIRECȚIA PORȚII. Jucătorul român, viol, de temperament, are aplicații spre un asemenea fotbal. Să-i fie mai atent; mai cu grijă, cultivate calitățile lui native.

Cluburile, federația de specialitate au și ele cuvîntul !

G. NICOLAESCU

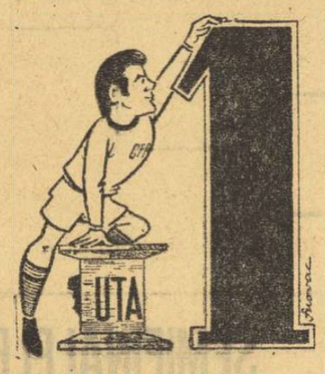

— Cu postamentul ăsta, cu-n pic de Șansă, poate reușesc să mă urc !!!

C. F. R. – U. T. A.

REZULTATELE DIN ULTIMELE TREI CAMPIONATE : 1969/1970 : 1—0 și 2—6 ; 1970/1971 : 2—2 și 0—3 ; 1971/1972 : 0—0 și 0—4.

ANTRENAMENTE, FORMAȚII PROBABILE. U.T.A. a urmat în această săptămînă un program obișnuit de pregătire, în cadrul căruia, însă, jucătorii săi au avut de trecut și testul Cooper.

Joi dimineața, echipa arădeană a plecat spre Cluj, oprindu-se, însă, în drum la Mediaș, unde după-amiază a susținut un joc amical cu formația locală Gaz metan, încheiat la egalitate : 2—2. Ieri, la ora prînzului, U.T.A. a sosit la Cluj. Formația probabilă pentru partida cu C.F.R. : **Vidac — Birău, Pîrvu, Pojoni, Popovici — Petescu, Broșovschi — Axente (Sima), Domide, Kun, Condruc.**

C.F.R. Cluj a susținut miercuri un joc de verificare în compania formației Tehnofrig, pe care a întrecut-o cu 7—0. Feroviarii au dovedit o vervă ofensivă deosebită, care-i face să privească cu optimism și meciul de campionat cu U.T.A., deși în lotul lor se semnalează cîteva indisponibilități. Szoke — care a suferit o întindere — nu va putea juca duminică. În schimb, se speră în recuperarea lui Petrescu (traumatism la un picior) și Adam (ușoară întindere). Pentru mîine, se anunță următoarea formație probabilă : **Gadja — Lupu, Dragomir, Penzeș, Roman — M. Bretan, Cojocaru, Vișan — Țegean, Adam, Petrescu.**

AVANTAJUL TERENULUI POATE FI HOTĂRÎTOR. După cele trei victorii consecutive obținute în campionat, U.T.A. a venit cu un moral ridicat la Cluj, unde a evoluat aproape întotdeauna destul de bine, nefiind învinsă de C.F.R. în ultimele două ediții de campionat. Dar nici formația feroviară nu mai este acum aceeași din anii trecuți. În consecință, la Cluj se anunță un meci foarte disputat, în care avantajul terenului ar putea fi — totuși — hotărîtor. **(CONSTANTIN FIRĂNESCU).**

F. C. ARGEȘ – SPORT CLUB

REZULTATELE DIN ULTIMELE TREI CAMPIONATE. 1969/1970 : 2—2 și 0—0 ; 1970/1971 : 0—3 și 4—1 ; 1971/1972 : 1—4 și 3—1.

ANTRENAMENTE, FORMAȚII PROBABILE. Pentru argeșeni, partida înseamnă, în primul rînd, tentativă pentru cucerirea celor două puncte, apoi, repetiție generală înaintea returului cu Real Madrid. Suita antrenamentelor efectuate zilnic de **Fl. Halagian,** intercalate cu cele două amicaluri (cu Steagul roșu și Metalul București) au vizat firește rezolvarea multor probleme ale apărării imediate, ale construcției jocului la mijlocul terenului și, mai ales, s-a urmărit sporirea eficienței liniei ofensive. În partida cu metalurgiștii bucureșteni au fost încercate două formule de vîrfuri de atac : **DOBRIN — TROI** și **DOBRIN — KASSAI.** A doua a dat multă satisfacție sub aspectul omogenității și eficacității ; **Kassai, omul care îmbracă pentru prima oară, într-un meci oficial, culorile argeșenilor,** a marcat două goluri spectaculoase. Băcăuanii au urmat și ei un riguros program de pregătire axat pe particularitățile jocului în deplasare. Amicalul disputat joi la Tîrgoviște în compania divizionarei B Metalul (0—0) a dat posibilitate celor doi Rădulești să pună la punct tactica adecvată a echipei lor. Două noutăți : **Ghiță** reapare în poarta echipei ; **Sinăuceanu** s-a reîntors de la Buhuși și nu este exclus ca el să fie folosit pe parcursul partidei. Pentru atac mai sînt în evidență Băluță și Florea.

DEMBROVSCHI — Va fi Dobrin din meciul cu Real, sau va fi Dobrin din meciul cu Albania ? Pentru noi... aceasta-i întrebarea !!!

Desene de S. NOVAC

ANTICIPĂRI ? Un meci echilibrat (fiecare echipă are același număr de puncte cucerite în întîlnirile directe din ultimele trei campionate) în care hotărîtor va fi duelul indirect **Dobrin — Dembrovschi,** puterea de penetrație a lui **Kassai** și **Rugiubei,** ca și decizia lui **Ghiță,** portarul care este capabil să dezarmeze pe orice atacant cu simțul golului. **(STELIAN TRANDAFIRESCU).**

DE AICI SE REIA DIVIZIA A

1. FARUL	8	5	1	2	7— 8	11
2. Steaua	8	4	2	2	18— 8	10
3. Steagul roșu	8	4	2	2	12— 3	10
4. C.F.R.	8	5	0	3	9— 6	10
5. Dinamo	8	4	2	2	12— 9	10
6. Jiul	8	4	2	2	13—12	10
7. Univ. Craiova	8	4	1	3	17—14	9
8. U.T.A.	8	4	1	3	14—12	9
9. Sport Club Bacău	8	4	1	3	13—11	9
10. Petrolul	8	3	2	3	4— 6	8
11. „U" Cluj	8	3	1	4	8—17	7
12. F. C. Argeș	8	2	2	4	16—14	6
13. A. S. Armata	8	3	0	5	17—20	6
14. Rapid	8	1	3	4	3— 6	5
15. C.S.M. Reșița	8	2	1	5	8—14	5
16. Sportul studențesc	8	1	1	6	9—20	3

Unde mergem

SÎMBĂTĂ

BASCHET : Sala Dinamo, ora 17.30: Steaua — Rapid (div. A m.), ora 19: Dinamo — Honka Tapiola (C.C.E.)

POPICE : Arena Laromet : Laromet București — Frigul București ; **arena Giulești :** Rapid București — Cetatea Giurgiu ; **arena Voința :** Voința București — Gloria București — partide feminine de divizia A. Reuniunile sînt programate la ora 16.

VOLEI : Sala Dinamo, ora 16.30: Dinamo — Progresul (A. m) ; **sala Giulești,** ora 17: Universitatea București — I.E.F.S. (A. f), Rapid — Electra (A. m.).

DUMINICĂ

BASCHET Sala Giulești, ora 10 : I.C.H.F. — Voința (div. A m.).

BOX : Sala UREMOAS (cartierul Militari, capătul liniei tramvaiului 13) ora 10: semifinala „Cupei Voința"

FOTBAL : Stadionul Republicii, ora 12.15: Sportul studențesc — Universitatea Craiova (Div. A) ; ora 14: Steaua Buc. — Univ. Cluj (div. A) ; **teren Politehnica,** ora 10: Sportul studențesc — Universitatea Craiova (Div. A — tineret) ; **teren Ghencea,** ora 10: Steaua Buc. — Univ. Cluj (Div. A — tineret) ; **teren Progresul,** ora 11: Progresul București — C.F.R. Pașcani (div. B) ; **teren Voința,** ora 11: Voința Buc. — Dinamo Obor (Div. C) ; **teren Sirena,** ora 11: Sirena Buc. — Electronica Buc. (Div. C) ; **teren T.M.B.,** ora 11: T.M.B. — Flacăra roșie Buc. (Div. C) ; **teren Laromet,** ora 11: Tehnometal Buc. — Autobuzul Buc. (Div. C) ; **teren Șoimii,** ora 11: Tarom Buc. — Caraimanul Bușteni (Div. C) ; **teren Constructorul,** ora 11: Unirea Tricolor Buc. — Olimpia Giurgiu (Div. C).

LUPTE : Sala de atletism de la stadionul „23 August", ora 10: meciuri în cadrul campionatului național pe echipe (greco-romane) : Metalul București — Alumina Slatina — Dunărea Galați.

POPICE : Arena Constructorul : Constructorul București — Rapid București ; **arena Uzinelor Republicii:** Gloria București — Victoria Bod ; **arena Voința :** Voința București — Rulmentul Brașov. Meciuri din campionatul masculin divizia A. Jocurile sînt programate de la ora 8.

RUGBY : Teren Snagov, baza sportivă CNEFS, ora 10.30: Lotul reprezentativ — Sportul studențesc (joc de pregătire).

VOLEI : Sala Dinamo, ora 9: Medicina — Farul Constanța, Dinamo — Constructorul (A. f), Steaua — Viitorul Bacău (A. m.).

LOTO – PRONOSPORT

TRAGEREA LA SORȚI A AUTOTURISMELOR ACORDATE LA CONCURSUL SPECIAL PRONOSPORT DIN 15 OCTOMBRIE 1972

Tragerea la sorți a celor două autoturisme, un DACIA 1300 și un autoturism TRABANT 601 acordate la concursul special Pronosport din 15 octombrie a.c., va avea loc mîine duminică 5 noiembrie a.c. în sala Clubului Finanțe Bănci din str. Doamnei nr. 2, cu începere de la ora 18, înaintea operațiunilor de extragere a numerelor cîștigătoare la tragerea excepțională Pronoexpres din aceeași dată.

Pentru tragerea la sorți a celor 2 autoturisme toate variantele care îndeplinesc condițiile de obținere a cîștigurilor suplimentare au fost înscrise într-un tabel cu numere de ordine. Variantele 10% au primit cîte 2 numere de ordine, cele 50% cîte 10 numere de ordine, iar cele 100% cîte 20 numere de ordine.

Cu aceeași variantă nu se poate obține decît un singur autoturism. Variantele care cîștigă autoturisme obțin și cîștiguri suplimentare și eventualul cîștig obișnuit în bani.

NUMERELE EXTRASE LA TRAGEREA LOTO DIN 3 NOIEMBRIE 1972

Fond general de premii : 939 979 lei din care 6 069 lei report.

Extragerea I : 39 27 87 34 62 49 12 48 36

Extragerea a II-a : 40 29 70 8 7 90 2

Plata premiilor se va face în Capitală începînd din 11 noiembrie pînă la 18 decembrie 1972 inclusiv ; în țară începînd aproximativ din 15 noiembrie pînă la 18 decembrie 1972 inclusiv.

Rubrică redactată de către LOTO-PRONOSPORT

TRAGEREA EXCEPȚIONALĂ PRONOEXPRES DIN 5 NOIEMBRIE 1972

atribuie în număr NELIMITAT

BANI, AUTOTURISME ȘI EXCURSII

Participarea se face pe bilete de 3 lei, 6 lei și 15 lei varianta. Variantele de 15 lei vă dau dreptul de participare la toate extragerile cu mari șanse de cîștig

AZI, ULTIMA ZI PENTRU PROCURAREA BILETELOR !

TENISMENII ROMÂNI VOR FI PREZENȚI LA AL 23-lea START AL CUPEI EUROPENE

● 11-12 noiembrie, la Copenhaga: DANEMARCA — ROMÂNIA

Sfîrșitul săptămînii viitoare este marcat de un notabil eveniment în lumea tenisului. Echipa României debutează în tradiționala competiție europeană pe teren acoperit, dotată cu „Cupa regelui Suediei". Este, de fapt, un campionat continental „indoor", care desemnează în fiecare iarnă, sub cupola sălii, cea mai bună echipă europeană. Startul în actuala ediție, a 23-a, a fost dat în ultimele zile ale lunii precedente, iar linia de finiș va fi trecută în prima decadă a lui decembrie.

Meciul de debut al echipei române se face în condiții de deplasare, avînd de înfruntat — în zilele de 11 și 12 noiembrie — redutabila formație a Danemarcei, pe terenul acesteia, la Copenhaga. Jucăm în compania unei formații care a făcut istorie în prezenta competiție, tenismenii danezi fiind specialiști ai jocului de sală. Iată deci o sarcină grea pentru echipierii reprezentativei noastre, care — așa cum se știe — se prezintă fără primele sale rachete, Ilie Năstase și Ion Țiriac, reținuți de finalul unei alte competiții de prestigiu, turneele pentru Marele Premiu — F.I.L.T. Vom fi reprezentați de jucători din al doilea eșalon, în frunte cu actualul deținător al titlului național, Viorel Marcu, alături de alți tineri coechipieri.

Fiindcă am spus că danezii sînt cotați printre specialiștii competiției „indoor" europene, ar trebui să creionăm, în succinte linii, date privind istoria sa. A fost creată în anii din preajma celui de al doilea război, din inițiativa acelui monarh suedez îndrăgostit de tenis, regele Gustav al V-lea. Acesta — cunoscut în lumea sportului alb ca faimosul „Mister G" — a fost el însuși jucător și a încrucișat mingile peste fileu cu aproape toți marii tenismeni ai vremii, chiar și cu cei români, avînd cuvinte de apreciere pentru jocul lui C. Tănăsescu și C. Caralulis, de pildă.

IN 22 DE EDIȚII...

...ale Cupei europene de tenis, trofeul a fost deținut de următoarele reprezentative de țări: Danemarca **de 6 ori,** Suedia — **6;** Anglia — **4;** Franța — **3;** R.F. a Germaniei, Cehoslovacia și Italia — **cîte o dată.**

La primele sale ediții — începînd din 1937 — au participat numai echipele din țările scandinave, ele singure fiind doritoare de a-și disputa întîietatea în condițiile tenisului de sală, puțin răspîndit pe atunci în Europa. Trofeul — cunoscutul „King's Cup" — a fost pierdut în timpul războiului, trebuind să fie înlocuit la prima ediție postbelică, cea din 1952, cînd este consemnat al doilea start al competiției. Și în edițiile următoare, tenismenii nordici și-au afirmat superioritatea, ei fiind cei mai bine acomodați cu jocul pe parchet, unde-și desfășurau timp îndelungat activitatea, în lunile de iarnă. Astfel, au fost consemnate victoriile repetate ale echipelor Danemarcei și Suediei, aceasta din urmă beneficiind în al 6-lea deceniu de o formație excelentă, în frunte cu ași de talia lui Sven Davidson, Ulf Schmidt și Jan Erich Lundquist. Dar danezii au întrerupt, în 1962, o lungă serie de victorii suedeze, alinîind faimoasa lor echipă a fraților Torben și Jorgen Ulrich. Mai aproape de anii noștri, trofeul a început să circule mai mult, odată cu mărirea numărului de competitori, pe lista campionilor înscriindu-se țări din Europa centrală și cea meridională.

Ultima ediție a Cupei europene a fost cîștigată de tenismenii italieni. În turneul final '71, disputat pe teren propriu, la Ancona, echipa peninsulară compusă din Adriano Panatta și Nicola Pietrangeli a dispus pe rînd de formațiile Cehoslovaciei (cu V. Zednik și J. Hrebec) și Spaniei (M. Orantes — J. Gisbert). La actuala ediție, echipa campioană se prezintă însă cu un handicap din start, Panatta fiind accidentat și este puțin probabil ca el să reintre, chiar în meciurile din etapele următoare.

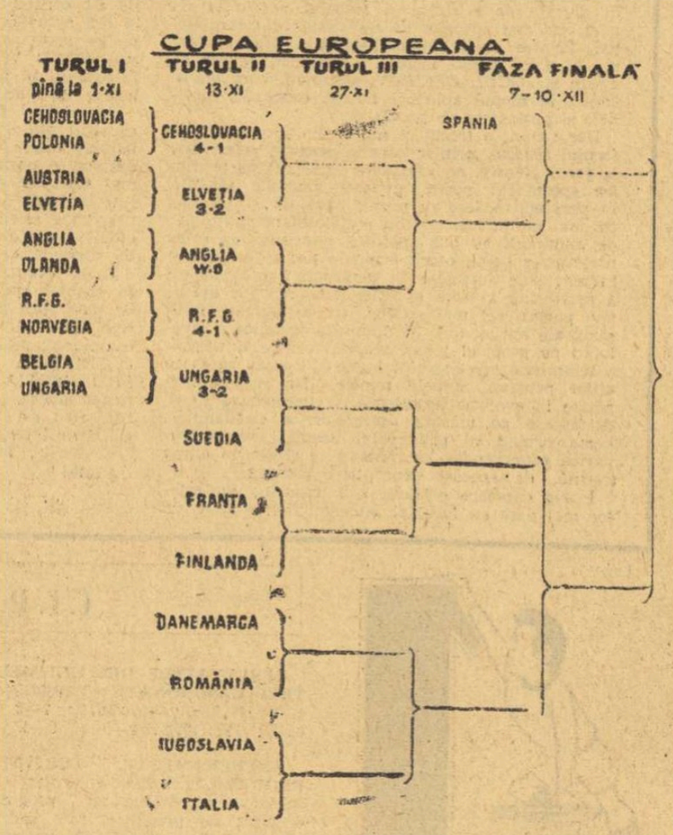

Sistemul de disputare al competiției este asemănător celui din „Cupa Davis" : se joacă 4 meciuri de simplu și un dublu, la fiecare întîlnire. Bineînțeles, jocurile sînt eliminatorii. Echipele semifinaliste vor fi reunite — ca la ediția trecută — pentru un turneu final, tot eliminatoriu, în care se joacă numai cîte trei meciuri (2 simpluri și 1 dublu).

La actuala ediție s-au înscris 17 echipe. Ele au fost împărțite în două grupe valorice, prima disputînd un tur suplimentar, așa cum se poate urmări din tabelul de mai sus. Calificată direct printre semifinaliste este Spania, care organizează turneul final — între 7 și 10 decembrie — la Madrid. Primul tur a trecut fără vreo surpriză, favoritele întrînd în rînd echipelor care-și vor disputa optimile de finală, unde echipa României este inclusă direct. Și Anglia s-a calificat fără joc, prin neprezentarea formației Olandei. De notat, buna performanță a echipei Ungariei (cu S. Barany, P. Szoeke și B. Taroczi), care a eliminat Belgia, la Bruxelles. Redutabile sînt și echipele Cehoslovaciei (cu toată absența lui Kodes), Franței, R.F.G. și Suediei. Ultima — cu noua stea Bjorn Borg — poate aspira la recucerirea unei supremații mai de mult apuse.

Așadar, peste cîteva zile, tînăra reprezentativă a României va lua startul într-o întrecere de frumoasă tradiție, așteptată cu interes de iubitorii tenisului din Europa.

Radu VOIA

sportul în lume

ASEARĂ, ÎN SFERTURI DE FINALĂ, LA COUBERTIN

NĂSTASE A FOST ÎNVINS DE GORMAN!

PARIS, 3 — Joi spre vineri, după miezul nopții, turneul internațional de tenis din sala „Pierre de Coubertin" și-a încheiat faza optimilor de finală. Ultimii calificați în „sferturi" au fost Stan Smith și Jan Kodes, care completează astfel lista celor opt tenismeni care asaltează dreptul de a-și disputa semifinalele marii competiții.

Ca și în precedentele sale partide, americanul Smith a avut un start greu, de data aceasta în fața francezului Georges Goven. Dar, la fel ca și altă dată, favoritul nr. 2 al turneului și-a revenit după pierderea primului set, cîștigînd în final : 3—6, 6—3, 6—1 pentru Stan Smith. Dificultăți a avut și Jan Kodes, în partida sa cu penultimul reprezentant al gazdelor, campionul național Francois Jauffret. Asul cehoslovac a cîștigat după un tie-break în setul doi : 6—4, 7—6. Astfel, francezii vor avea un singur jucător în „sferturi", pe tînărul Patrice Dominguez (21 ani).

Și iată, deci, cum arăta tabloul sferturilor de finală, înaintea după amiezii de vineri (*n.r.* ieri), în ordinea capilor de serii : Năstase (1) — Gorman (8), Gimeno (4) — Connors (5), Kodes (6) — Philips Moore, Dominguez — Smith (2). După cum se poate vedea, a doua jumătate a tabloului este mai puțin pigmentată cu favoriți, Smith și Kodes avînd partide mai ușoare.

Tot în noaptea trecută, s-au încheiat și ultimele întîlniri din „optimile" probei de dublu. Rezultatele : Țiriac (România), Connors (S.U.A.) — Spear (Iugoslavia), Philips Moore (Australia) 6—3, 2—6, 6—4 ; Barthes, Jauffret (Franța) — Barany, Szoeke (Ungaria) 7—6, 6—3.

La încheierea ediției, primele rezultate ale sferturilor de finală : Gimeno — Connors 4—6, 6—4, 6—4 ; Kodes — Philips Moore 4—6, 6—4, 6—1. În penultimul meci al serii Năstase a fost învins de Gorman: 6—3, 6—7, 3—6.

LEIN CONDUCE ÎN TURNEUL DE ȘAH DE LA NOVI SAD

BELGRAD 3 (Agerpres) — După disputarea a nouă runde, în turneul internațional de șah de la Novi Sad continuă să conducă marele maestru sovietic Lein cu 7½ puncte, urmat de Benkö (S.U.A.) și Planinci (Iugoslavia) — ambii cu cîte 6 puncte și cîte o partidă întreruptă, Ivkov (Iugoslavia), Lengyel (Ungaria) — 5½ puncte, Radulov (Bulgaria) — 4½ (1) puncte etc.

În runda a 9-a, Planinci l-a învins pe Marjan. Lein a remizat cu Byrne, rezultat consemnat și în partida Masici — Lengyel. Celelalte partide, printre care și cea dintre Radulov și Benkö, s-au întrerupt.

18 JUCĂTORI ÎN LOTUL DE RUGBY AL R.F.G., PENTRU BUCUREȘTI

MÜNCHEN, 3 (Agerpres) — După cum s-a mai anunțat, la 12 noiembrie, la București, se va disputa meciul internațional de rugby dintre reprezentativele României și R.F. a Germaniei.

În vederea acestei întîlniri, federația vest-germană de specialitate a selecționat un prim lot de 18 jucători : Lange, Wohler, Kreisch, Hoppe, Kotte, Dreyer, Seligmann, Erdmann, Nowack, Doerr, Haeger, Heller, Koerkel, Pfisterer, Tippmann, Boenning, Sammet și Gruber.

SEMIFINALELE C.C.E. — UN NOU TEST DIFICIL PENTRU POLOIȘTII DE LA DINAMO BUCUREȘTI

Și acum, din nou în centrul atenției — **Cupa campionilor europeni.** O dată încheiate întrecerile campionatului republican, poloiștii de la Dinamo București își îndreaptă toate preocupările spre evoluția în cea mai importantă competiție a echipelor de club de pe continent.

În virtutea succesului din ediția trecută a campionatului, echipa din Ștefan cel Mare a luat parte, în urmă cu două săptămîni, la turul I al „C.C.E." În turneul de la Londra, bucureștenii au realizat 3 scoruri egale — 4—4 cu Amateur Duisburg (R.F. a Germaniei), 3—3 cu Politechnik Londra și 5—5 cu T.S.K.A. Moscova — obținînd calificarea datorită unui golaveraj superior, împreună cu poloiștii moscoviți.

Etapa următoare pentru reprezentanții țării noastre în această importantă competiție continentală va fi turneul semifinal. Tragerea la sorți nu a fost favorabilă dinamoviștilor. După cum am mai anunțat, formația noastră va juca la Stockholm, într-un turneu mult mai dificil decît cel ce se va desfășura la Atena. **Ștefan Kroner** și coechipierii săi vor trebui să înfrunte pe **Partizan Belgrad,** cea mai bună echipă de club din Europa, pe **Den Róbben Hilversum,** campioana Olandei și formația clubului gazdă, **S.K.S. Stockholm,** în timp ce în capitala Greciei se vor întrece T.S.K.A. Moscova, Ethnikos Pireu, N.C. Barcelona și O.S.C. Budapesta.

Ce valoare au viitoarele adversare ale team-ului dinamovist ? **Partizan,** în a cărui alcătuire intră 7 olimpici iugoslavi (Jankovici, Sandici, Markovici, Perisici, Marovici, Rudici și Belamarici), a cucerit de 4 ori trofeul continental, iar recent, la Atena, s-a clasat pe primul loc în grupa preliminară, cîștigînd toate cele 6 meciuri susținute. **Den Robben** (1970), învingătoare a grupei de la Utrecht și **S.K.S. Stockholm** (1971), calificată la Atena, au fost finaliste în ultimele două ediții ale Cupei. Sînt cărți de vizită ce recomandă cu prisosință aceste formații, ce concurează cu șanse egale, alături de Dinamo, pentru primele două locuri, ce oferă dreptul de participare în turneul final.

Imagine din ultima partidă Dinamo — Rapid, desfășurată în cadrul turneului final al campionatului național

În acest context, misiunea reprezentanților României în „C.C.E." se anunță dificilă. Dinamoviștii vor întîlni la Stockholm echipe omogene, cu stiluri de joc diferite, care în întrecerile precedente au dovedit o bună formă sportivă. Cu atît mai mult este de dorit ca antrenorul **Carol Corcec** și cei 13 jucători care alcătuiesc în momentul de față lotul foștilor campioni să acorde cea mai mare atenție pregătirii în puținele zile ce le-au mai rămas pînă la plecarea în capitala Suediei (10 noiembrie). Novac, Mihăilescu, mai tinerii lor coechipieri D. Popescu, Rus, Nastasiu, Lazăr, M. Popescu, Frîncu, ca și cei doi talentați portari Frățilă și Huber, ambițioși cum îi cunoaștem, ne-au dovedit nu o dată că printr-o totală dăruire în jocul care i-a consacrat ei pot obține rezultate dintre cele mai valoroase. La Londra, de pildă, dinamoviștii au condus în permanență echipa celor 6 olimpici sovietici (T.S.K.A.), campioni la München, și noi credem că performanțe asemănătoare le vor fi la îndemînă și în bătălia viitoare de la Stockholm.

Adrian VASILIU

din PRESA STRAINA

DUPĂ TURNEUL RUGBYȘTILOR ROMÂNI ÎN ANGLIA

MIROIR DU RUGBY

Despre comportarea rugbyștilor români în recentul turneu întreprins în Anglia, presa de peste hotare a scris la vremea potrivită numai în termeni laudativi. Iată că, în ultimul număr al prestigioasei reviste „MIROIR DU RUGBY", problema reluării contactelor dintre rugbyul românesc și cel englez, precum și aprecieri asupra modului cum au jucat sportivii noștri, fac obiectul unui nou articol, semnat de cunoscutul cronicar *Jean Denis*, sub titlul *„România a cîștigat disputa cu Anglia"*.

După ce prezintă împrejurările care au favorizat reluarea, după o întrerupere de 16 ani, a întîlnirilor rugbystice dintre echipe din România și Anglia, autorul precizează : *„...Această vizită nu a rămas fără urmări, de vreme ce cronicarii și conducătorii* (n.n. rugbyului englez) *au fost în unanimitate plăcut impresionați de performanțele românilor. Aceștia au repurtat două victorii, cucerind publicul printr-o dorință nedisimulată de a practica un joc complet"*. Făcînd această afirmație, publicistul francez nu uită să precizeze că *„...aceiași români, la 26 noiembrie, se gîndesc să evite înfrîngerea în fața XV-lui Franței, care la Beziers în 1971 a fost învingător"*.

În continuare, se subliniază că românii au învins o echipă care — datorită succeselor anterioare în fața unor puternice team-uri — se credea învingătoare sigură : Cornwall. *„În prezența lui Alex Lewis, conducătorul echipei Angliei în recentul turneu victorios în Africa de Sud* — scrie revista — *România realizează un scor excelent (18—3), înscriind două încercări transformate și două lovituri de pedeapsă"*. În sfîrșit, la Torquay, chiar dacă au părăsit terenul învinși, oaspeții au *„marcat trei încercări, iar adversarii lor doar una"*. Amănunt, desigur prețios. Remarcînd că în echipa română — alături de nume consacrate — au apărut și altele noi, care au avut un aport deosebit, autorul articolului notează : *„ne gîndim în special la Bărgăunaș, Marica și Pavlovici"*.

Referindu-se la învățămintele ce trebuie reținute, cronicarul francez afirmă : *„În acest turneu, Viorel Moraru a înregistrat un amănunt esențial : forța englezilor la regrupări"*. Este, astfel, scos în evidență faptul care a determinat superioritatea Angliei în fața Noii Zeelande în 1971 și că neglijarea acestui capitol se află la baza declinului echipei Franței în recentele ediții ale „Turneului Națiunilor".

Arătînd, în finalul articolului, că România dorește să întrețină relații permanente la nivel de cluburi, cu rugbyul britanic, autorul scrie : *„Așadar, noi nu ne mai mirăm că s-a solicitat pentru viitor ca XV-le român să întîlnească XV-le secund al Țării Galilor, Scoției și Angliei. Un important pas a fost făcut spre o recunoaștere universală"*.

DISENSIUNI ÎN COMMONWEALTH-UL SPORTIV

Советский СПОРТ

Tentativele regimului rasist din Republica Sud-Africană de a se infiltra din nou în arena sportivă internațională se lovesc, în continuare, de o opoziție fermă pe toate meridianele. Iată ce scrie cotidianul „SOVIETSKI SPORT" din Moscova asupra acestui subiect, într-un recent articol :

„Se preconizase ca, pentru viitoarea ediție a Jocurilor Commonwealth-ului, pistele de tartan să fie asamblate în trei culori : roșu, verde și galben. În concepția organizatorilor aceste culori simbolizează unitatea țărilor participante la întrecere. În realitate, cu toate gesturile simbolice, în ciuda tartanului colorat — cu care a fost amenajat, încă de acum doi ani, stadionul din Edinburgh, unde a avut loc ultima ediție a acestor Jocuri — în lumea *comună* a sportului britanic nu s-a dezvoltat, de atunci încoace, nici un fel de prietenie sau colaborare.

Încă de pe atunci, se pusese destul de acut problema participării la aceste Jocuri a mai multor țări africane și asiatice care avertizaseră că nu vor veni la Edinburgh dacă guvernul britanic continuă să mențină relații cu reprezentanții regimului rasist din Republica Sud-Africană. În fapt, era vorba de turneul reprezentativei sud-africane de rugby, „Springboks", care — sub presiunea protestelor generale — a fost nevoită să renunțe la vizita în insulele Albionului.

Între timp, lucrurile nu s-au schimbat de loc, așa încît comentatorii sportivi britanici au început să afirme că viitoarele Jocuri ale Commonwealth-ului sînt serios amenințate. Jocurile urmează să se desfășoare în 1974 în Noua Zeelandă, dar rasiștii sudafricani vor să-și trimită — tocmai atunci — echipa de rugby în îndepărtata insulă.

În Noua Zeelandă funcționează, însă, o serie de asociații care militează împotriva discriminărilor rasiale și care, bucurîndu-se de sprijinul masiv al populației, au declarat că se vor opune prin toate mijloacele la evoluția formației „Springboks" pe pămîntul lor. Pe de altă parte, mai multe țări africane și asiatice au făcut cunoscut guvernului neozeelandez că, în cazul că va sprijini turneul rugbyștilor sudafricani, să nu mai conteze pe participarea lor la întreceri.

Comitetul pentru lupta împotriva apartheidului din cadrul Organizației unității africane, a anunțat oficial că, în cazul în care turneul sudafricanilor nu este anulat, va face uz de dreptul de a interzice organizațiilor sportive de pe continentul negru să participe la Jocurile Commonwealth-ului din 1974".

39 DE ECHIPE PREZENTE LA EDIȚIA 1972-1973 A C.C.E. DE VOLEI

O nouă ediție a prestigioasei competiții voleibalistice **„Cupa campionilor europeni"** se află în pragul startului, 39 de echipe masculine și feminine din 21 de țări, care au cucerit titlul în campionatele interne, se pregătesc intens pentru a avea o comportare cît mai onorabilă în această competiție ce desemnează pe cea mai bună echipă de club din Europa. Înainte de a prezenta noua ediție, este bine să amintim că printre laureatele „Cupei" s-au numărat și două formații românești : DINAMO și RAPID.

Cea mai numeroasă participare o consemnăm în disputa masculină : 21 de formații. Dintre acestea, însă, zece vor trebui să susțină partidele preliminare, avînd în vedere valoarea mai scăzută în comparație cu celelalte competitoare. În această grupă au fost incluse **ASKO Viena** (Austria), **Aris Bonnaweg** (Luxemburg), **Real Madrid** (Spania), **Spada Academica Zürich** (Elveția), **Hapoel Hamifratz** (Israel), **SK Lidingo** (Suedia), **M.U.C. Montpellier** (Franța), **IETT Genclik Kulubu** (Turcia), **Université Münster** (R.F.G.) și **campioana Greciei.** Formațiile menționate se vor întîlni în meciuri tur-retur în perioada **12—19 noiembrie,** urmînd ca învingătoarele să se califice în turul al II-lea.

Desigur, cele mai valoroase echipe iau startul abia în turul al doilea, ale cărui prime întîlniri sînt programate la **10 decembrie.** Așa cum este deja cunoscut, țara noastră va fi reprezentată de formația DINAMO BUCUREȘTI. Sorții au decis ca în acest tur ea să se afle față în față cu campioana U.R.S.S., T.S.K.A. MOSCOVA. Fără îndoială, învingătoarea din această partidă va avea posibilitatea să se numere printre principalele candidate la Trofeu, ținînd seama de ordinea de pe tablou. Să precizăm că, conform regulamentului, cele opt echipe rămase în competiție vor disputa semifinalele (la **9, 10 și 11 februarie**) în două grupe de cîte patru echipe, urmînd ca primele două clasate să participe la turneul final **(16, 17, 18 martie)** care va desemna pe noua campioană europeană. În rest, analizînd situația din prima parte a tabloului, cele mai mari șanse de a intra în semifinale le au **Zetor Zbrojovka Brno** (Cehoslovacia), **Resovia** (Polonia), **S.C. Leipzig** (R.D.G.), a patra echipă urmînd a fi desemnată de întîlnirea dintre **Ujpesti Dozsa Budapesta** (Ungaria) și **T.S.K.A. Sofia** (Bulgaria), foarte dificilă pentru ambele formații. În partea noastră de tablou, credem că **G.S. Edizioni Panini** (Italia), **AMVJ Amsterdam** (Olanda) și **Ruda Hvezda Praga** (Cehoslovacia) au prima șansă în partidele ce le vor susține cu echipele calificate în urma preliminariilor. Așadar, pentru competiția masculină meciurile **Dinamo București — T.S.K.A. Moscova** și **Ujpesti Dozsa Budapesta — T.S.K.A. Sofia** constituie principalele puncte de atracție.

Și în întrecerea rezervată fetelor, o serie de echipe vor trebui să susțină partide preliminare pentru a se califica în turul următor al competiției. Cinstea de a ne reprezenta, revine voleibalistelor de la RAPID BUCUREȘTI, calificate, deja, în turul al doilea, în care vor întîlni la **3** și respectiv **10 decembrie** pe **Hapoel Hamapil** (Israel), avînd indiscutabil prima șansă. De altfel, disputa fetelor oferă puține partide echilibrate, învingătoarele fiind ușor previzibile. Deținătoarea titlului în ediția precedentă, **Dinamo Moscova,** are ca adversară pe cîștigătoarea dintre **OMV Blau Gelb** (Austria) și **campioana Luxemburgului, campioana R.D. Germane** va juca cu **Detry Haga** (Olanda), **Wisla Cracovia** (Polonia) cu învingătoarea dintre echipele din **Turcia** și **Grecia,** în **Tatran Praga** (Cehoslovacia) cu **Université Basel** (Elveția) sau **Varnamo Friksport-Klub** (Suedia). Mai echilibrate ni se par a fi doar meciurile **Nimse Budapesta** (Ungaria) — **Levski Spartak Sofia** (Bulgaria), **G. S. Fini** (Italia) — **ASPTT Montpellier** (Franța) și cele dintre campioanele **Belgiei** și **R.F. a Germaniei.**

Jucătorii de la Ruda Hvezda Praga se anunță printre favoriții întrecerilor din „Cupa campionilor europeni". În imagine, voleibalistul Tresnak surprins într-o spectaculoasă acțiune de apărare

Formațiile învingătoare se vor califica în turul al III-lea, care va avea loc între **14** și **21 ianuarie,** urmînd ca ultimele patru echipe rămase în competiție să dispute un turneu final programat la **9, 10 și 11 martie.**

Desigur, atît **Dinamo,** cît și **Rapid,** au posibilitatea de a se număra printre protagonistele acestei ediții a „Cupei campionilor europeni", avînd în vedere buna pregătire și loturile de care dispun.

Emanuel FANTANEANU

REPREZENTATIVA DE HOCHEI A U.R.S.S. VA EVOLUA ÎN FINLANDA

MOSCOVA 3 (Agerpres). — Reprezentativa de hochei pe gheață a U.R.S.S. a plecat spre Finlanda, unde va susține două jocuri amicale cu selecționata țării gazdă. Primul meci se va desfășura la 4 noiembrie la Tampere, iar întîlnirea revanșă va avea loc, o zi mai tîrziu, la Helsinki.

Din lotul antrenat de fostul internațional Vsevolod Bobrov fac parte următorii jucători : *portari :* Vladislav Tretiak, Viktor Zinger și tînărul Aleksandr Sidelnikov ; *fundași :* Aleksandr Gusev, Vladimir Lutcenko, Viktor Kuzkin, Aleksandr Ragulin, Ghenadi Țigankov, Iuri Liapkin, Iuri Șatalov și Valeri Vasilev ; *atacanți :* Valeri Harlamov — Vladimir Petrov — Boris Mihailov ; Aleksandr Iakușev — Vladimir Șadrin — Iuri Blinov ; Alexandr Bodunov — Viaceslav Anisin — Iuri Lebedev. Ca rezerve, figurează tinerii hocheiști Viktor Șalimov și Serghei Kapustin.

Odată cu prima reprezentativă a făcut deplasarea și selecționata de juniori a U.R.S.S. care, la rîndul ei, va susține două partide cu formația similară a Finlandei.

TELEX • TELEX • TELEX • TELEX • TELEX

Boxerul american Benny Briscoe a învins la tușe pe **Jose Salanger** la titlul mondial al categoriei mijlocie, deținut de argentinianul Carlos Monzon, a declarat că nu va accepta ca meciul său pentru centura de campion al lumii să fie arbitrat de un oficial argentinian. După cum se știe, la 11 noiembrie, la Buenos Aires boxerul american de culoare îl va întîlni în meci oficial pe Monzon. Managerul lui Briscoe a declarat că a propus ca partida să fie condusă de un arbitru englez sau mexican.

■

Concursul internațional de ciclocros, desfășurat în localitatea elvețiană Wetzikon, a fost cîștigat de sportivul belgian Albert van Damme. Învingătorul a fost cronometrat pe distanța de 21,780 km cu timpul de 54:14, fiind urmat de compatriotul său Norbert Dedeckere — la 13 sec., vest-germanul Rolf Wolfshohl — la 18 sec. și elvețianul Albert Zweifel — la 42 sec. Ciclistul elvețian Hermann Gretener, unul dintre favoriții cursei, a ocupat locul cinci, la 1:15 de învingător.

■

În localitatea vest-germană Goppingen s-a disputat primul meci dintre echipa locală „Frisch" și formația italiană C.U.S. Verona, contînd pentru primul tur al „Cupei campionilor europeni" la handbal masculin. Net superiori, handbaliștii vest-germani au obținut o victorie clară cu scorul de 32—6 (20—3).

■

În turneul internațional de tenis (profesionist) de la Goeteborg, americanul *Jeff* Borowiak l-a învins cu 6—4, 2—6, 7—6 pe compatriotul său Cliff Richey. O victorie importantă a obținut și tenismanul pakistanez Haroon Rahim, care a cîștigat cu 6—2, 7—6 partida susținută cu americanul Bob Lutz. „Veteranul" australian Roy Emerson a dispus cu 6—2, 6—4 de sud-africanul Cliff Drysdale. Rezultate înregistrate în proba de dublu : Emerson (Australia), Johansson (Suedia) — Pilici (Iugoslavia), Stone (Australia) 5—7, 6—4, 6—4 ; Cox, Stilwell (Anglia) — Barth, Leonard (S.U.A.) 1—6, 6—4, 7—6 ; Alexander, Dent (Australia) — Addison, Carmichael (Australia) 7—5, 7—6.

■

Astăzi încep la Bruxelles întrecerile celei de-a 24-a ediții a campionatelor internaționale de călărie ale Belgiei. Competiția, care se anunță ca o veritabilă „revanșă" a concursului olimpic de la München, reunește la start numeroși campioni, dintre care amintim pe italienii Graziano Mancinelli, frații d'Inzeo, vest-germanii Hans Gunther Winkler, Hartwig Steenken, Alwin Schockemohle, englezii Harvey Smith, David Broome și brazilianul Nelson Pessoa. La întreceri participă și cunoscuta sportivă engleză Ann Moore.

Redacția și administrația : București, str. Vasile Conta nr. 16 ; telefoane : centrala 11.10.05, secția corespondenți 11.51.09, interurban 72 și 235 ; telex : sportrom nr. 180. Tiparul I. P. „Informația", București 49 368

PROLETARI DIN TOATE ȚĂRILE, UNIȚI-VĂ!

Sportul

ZIAR AL CONSILIULUI NAȚIONAL PENTRU EDUCAȚIE FIZICĂ ȘI SPORT

ANUL XXVIII — Nr. 7227 | 4 PAGINI 30 BANI | Duminică 5 noiembrie 1972

IN ZIARUL DE ASTAZI:

● CRIȘUL a devenit F. C. BIHOR; este numai o schimbare de nume? — pag. a 3-a.

● O rundă animată în finala campionatului feminin de șah.

● F.I.L.T. — „Marele premiu" al istovirilor, — pag. a 4-a.

ÎN FABRICA DE RULMENȚI BÎRLAD,

SPORTIVII — UN EXEMPLU!

4 000 RULMENȚI PESTE PLAN; 25 700 000 LEI DEPĂȘIRE VALORICĂ, LA PRODUCȚIA GLOBALĂ, ȘI 12 200 000 LEI, LA PRODUCȚIA-MARFĂ: 1 347 000 LEI, ÎN PLUS, VALUTĂ LA EXPORT ȘI 8 700 000 LEI LA PRODUCȚIA MARFĂ VÎNDUTĂ ȘI ÎNCASATĂ, iată pe scurt buchetul de succese al harnicului colectiv de muncă de la Fabrica de rulmenți din Bîrlad. Dacă mai adăugăm faptul că rulmenții bîrlădeni sînt tot mai solicitați pe piața mondială — ei se exportă în peste 55 de țări ale lumii — avem în față un tablou viu de muncă și iscusință, de inteligență și pasiune, de abnegație și dăruire, pictat de măiestrele penele — muncitorii, maiștrii, tehnicienii și inginerii acestei întreprinderi de elită.

Vizitînd F.R.B. — de la forjă la strungărie, la rectificare, la role, la scularie, la reparații, la colivii — și pînă la montaj, rămîi impresionat de ritmul trepidant al muncii de aici, de înaltul grad de tehnicitate al utilajelor și al produselor — rulmenții — de pasiunea pentru promovarea nouului, pe care o dovedește fiecare forjor, strungar, turnător, rectificator, lăcătuș, electrician, tehnician sau inginer la locul său de muncă. La îndemnul partidului, a secretarului său general, tovarășul **NICOLAE CEAUȘESCU** de a munci cu însuflețire pentru a ridica România la nivelul celor mai dezvoltate țări ale lumii, colectivul fabricii de rulmenți a dat un răspuns faptic: **produse tot mai multe și de cea mai bună calitate, CINCINALUL ÎN PATRU ANI ȘI JUMĂTATE.**

În acest efort comun al unui colectiv harnic și priceput sînt însumate energiile, măiestria și efortul sportivilor metalurgiști — rugbiști, fotbaliști, atleți, voleibaliști. Oriunde veți merge, pe fluxul de fabricație al rulmenților, veți găsi, în primele rînduri, foarte mulți sportivi. Iată, de pildă, la „Forjă — secția evidențiată în întrecerea socialistă pe semestrul I — numele muncitorului **Dumitru Nichifor,** de la ciocanul de 750, arbitru de fotbal, este rostit cu stimă și admirație. De același respect se bucură și lăcătușul **Marin Rainea** — component al cincisprezecelui metalurgist. La forjă sînt mulți sportivi harnici: **Ion Voinea** — atlet, **Gh. Petrea** — voleibalist, **Gh. Tănase** — antrenor de volei, la „Strungărie", în atelierul axial, printre evidențiații în întrecerea socialistă se numără și strungarul **Gh. Apostu** — fotbalist în echipa Unirea Tricolor (div. C), iar la secția „Role" — **Lazăr Sega** — rectificator, este cotat ca unul dintre cei mai buni muncitori. În secția „Rectificare", acolo unde precizia de calcul atinge ordinul micronilor, sînt mulți tineri care știu că primii în sport trebuie să fie și primii în producție. De curînd echipa de fotbal a secției a cucerit „Cupa Rulmentul". Succesul sportiv merge mînă-n mînă cu cel în producție: **în prima decadă a lunii octombrie, secția „Rectificare" a obținut cele mai bune rezultate în întrecerea socialistă, înscriind pe graficele întrecerii rezultate excelente.**

L-am rugat pe ing. **Ion Ionescu** — șeful secției rectificare, fost, în urmă cu cîțiva ani, președintele A. S. Rulmentul Bîrlad, să ne spună care este aportul sportivilor în producție.

„Cînd este vorba de muncă, — a subliniat inginerul — toți sîntem rectificatori, călăuziți de un singur gînd: produse cît mai bune și mai multe. După orele de program, majoritatea dintre noi devin... fotbaliști, șahiști, atleți, rugbysti, luptători. Cînd sîntem sportivi, ne mîndrim cu succesele noastre în producție — și avem cu ce ne mîndri, iar cînd sîntem rectificatori, ne mîndrim cu cele... sportive. Pentru că, cel mai RECENT succes sportiv al rectificatorilor, este cucerirea „Cupei Rulmentul" la fotbal în cadrul campionatului nostru de casă, la care participă 8 echipe. Țin să amintesc aci numele unor sportivi și muncitori de cinste ca: Ion Papadopol — rectificator, Gh. Jurcă — tehnicin, D. Orzan — rectificator".

Am încheiat „turul de orizont" prin F.R.B. în cea mai tînără secție, denumită „Colivii". În atelierul de turnătorie l-am găsit în plină activitate pe maistrul principal **Nicolae Rainea** — cunoscutul arbitru internațional de fotbal. Acesta, împreună cu **George Giurăscu** — tehnician, punea la punct un dispozitiv de separare a alamei din zgură, inovație care va aduce fabricii economii anuale de peste un milion de lei. Și această inovație a lui Nicolae Rainea nu este prima ci... a paisprezecea. Nu am scăpat prilejul să-l întreb ce are pe agenda de lucru, atît în domeniul producției cît și pe tărîm sportiv?

„Ce să am — mi-a răspuns el prompt. **Produse cît mai multe și de cea mai bună calitate. Vizăm noi economii de metal prin aplicarea unor inovații și raționalizări prin reducerea coeficientului de rebut. Pe linie sportivă, arbitraje cît mai bune"...**

Eliade SOLOMON
coresp. județean

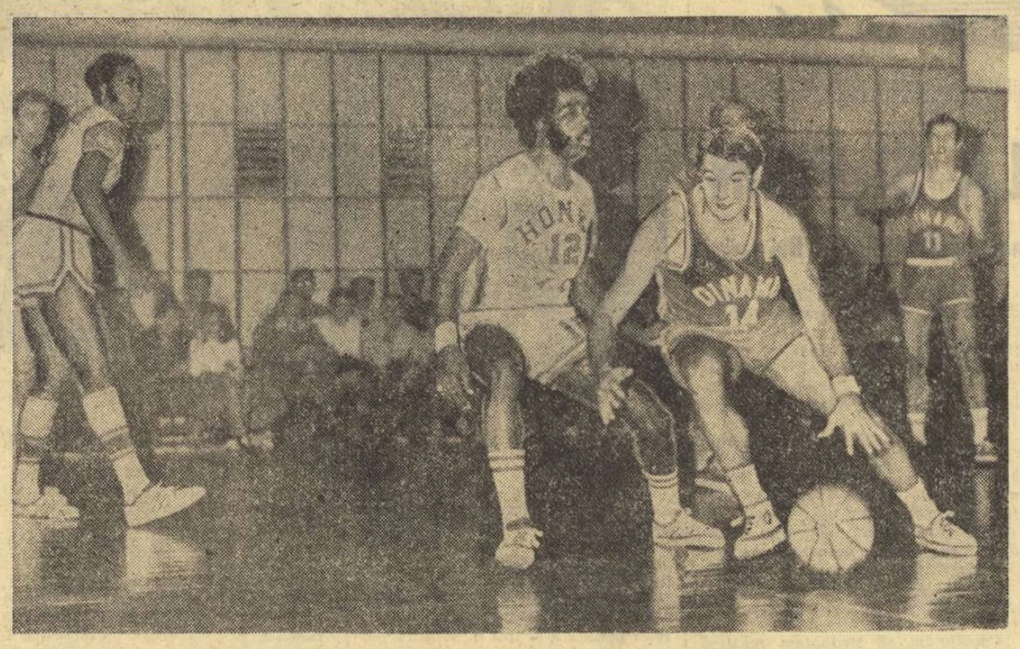

ÎN C.C.E. LA BASCHET,

În drumul său spre coș, Dragomirescu îl depășește din nou pe Pettis.

VICTORIE CATEGORICĂ A ECHIPEI DINAMO: 95—58 CU HONKA TAPIOLA

Evoluînd aseară, în sala Dinamo, în primul meci al turului inaugural al ediției a XVI-a a Cupei campionilor europeni la baschet masculin, echipa Dinamo București a obținut o categorică victorie în fața formației finlandeze Knorr Stars Honka Tapiola: 95—58 (51—30). Pentru cei mai puțin inițiați în acest domeniu, trebuie precizat de la început că la un joc de cupă, tur-retur, în care a doua partidă este de obicei decisivă, avansul acumulat de învingătoarea în prima întîlnire poate fi la rîndul lui hotărîtor. Prin această prismă, considerăm că cele 37 de puncte reprezintă o „zestre" consistentă, pe care nu vedem cum ar mai putea-o pierde campionii României.

Și aceasta cu atît mai mult cu cît, aseară, baschetbaliștii de la Dinamo au manifestat o pregătire bună, excelînd prin cursivitate în acțiunile ofensive, prin precizia în aruncările la coș (Novac, excepțional, a obținut un procentaj de 84 la sută!), prin hotărîre și promptitudine în defensivă, unde au fost interceptate multe mingi. Partenerii de întrecere, din rîndul cărora s-au detașat nord-americanii Douglas (foarte greu de contracarat acțiunile sale ofensive) și Pettis (un desăvîrșit tehnician), au căutat să dea o replică dîrză, dar nu au putut face mare lucru în fața impetuozității echipei române conduse în mod chibzuit de prof. Dan Niculescu. Despre evoluția scorului nu se poate spune mare lucru, deoarece Dinamo a condus permanent, iar diferența a crescut treptat.

Au înscris NOVAC 28, DIACONESCU 17, GEORGESCU 14, DRAGOMIRESCU 13, POPA 13, CHIVULESCU 8, Cernea 2 pentru Dinamo, respectiv DOUGLAS 27, PETTIS 10, Litmanens 4, Lahti 6, Rönholm 3, Sandsrom 2, Immonen 2, Lindholm 2, Kokko 2. Au arbitrat bine V. Gancev (Bulgaria) și R. Timurcin (Turcia).

Returul va avea loc la 15 noiembrie, în Finlanda.

D. STĂNCULESCU

CÎND EXISTĂ PASIUNE ȘI INIȚIATIVĂ...

LA U. M. TIMIȘOARA — PRINTRE NUMEROȘII PRIETENI AI SPORTULUI

DIN VIAȚA ASOCIAȚIILOR SPORTIVE

Dacă cineva dorește să se convingă ce lucruri minunate pot înfăptui mîinile harnice ale tineretului, dornic de sport și mișcare-n aer liber, îl invităm în cartierul Fabric, acolo unde se află Uzinele Mecanice din Timișoara.

De un an și jumătate salariații uzinelor și-au făcut un bun obicei ca după încheierea programului de lucru să mai zăbovească pe terenurile împrejmuitoare, cu cîte o sapă, sau o lopată în mînă... Au trecut zile, săptămîni, luni, și iată, acum ei pot contempla cu bucurie și îndreptățită mîndrie, roadele muncii lor, la capătul celor aproape 200.000 de ore de muncă patriotică.

Vechile magazii din fața uzinei au dispărut măturate de avîntul oamenilor... În locul pereților de lemn putrezit, a răsărit o intrare strălucitoare, străjuită de spații verzi și de un „parking" vast, asfaltat, unde sute de mașini, motociclete, și biciclete, își așteaptă stăpînii...

De-abia ai intrat, însă, pe poarta acestei mari uzine și în dreapta îți dă binețe o impunătoare clădire, care acum cîteva luni nu exista decît în planurile arhitectului. Este noua sală de sport a uzinei, unde își dau acum întîlnire boxerii, luptătorii, voleibaliștii; o sală splendidă, scăldată în constelații de neon, cu mobilier nou-nouț, sclipind de curățenie. În camerele alăturate, izolate de sala centrală, se află sălile de șah, cu 30 de mese, gata să-i primească pe cei ce-și găsesc o plăcută deconectare în fața „turelor" sau a „cailor" gata de salturi neașteptate...

Abia ai ieșit din acest mic palat al sportului și ghidul binevoitor nu-ți dă timp să răsufli:

(Continuare în pag. a 3-a)

URMĂTOAREA RUNDĂ A CAMPIONATULUI DE HOCHEI — LA BUCUREȘTI

În ședința biroului F.R.H. de vineri seara s-a hotărît ca întrecerile din cadrul campionatului național de hochei, programate inițial la Galați, să se desfășoare în Capitală.

Astfel, **între 9—12 noiembrie** vor avea loc, pe patinoarul artificial „23 August", jocurile turului II din grupa A a competiției.

Între 9 și 15 noiembrie, formațiile din seria secundă își vor disputa primele două tururi.

Biroul federal a luat în discuție abaterea jucătorului Tiberiu Pop, care nu s-a prezentat la jocurile echipei naționale, hotărînd excluderea lui din lotul reprezentativ. Împotriva acestui act de indisciplină, va lua, sperăm, măsurile de rigoare colectivul din care face parte Pop, Clubul sportiv Miercurea Ciuc.

ÎN CAMPIONATUL DIVIZIEI A DE FOTBAL

MECIURI ATRACTIVE, DISPUTE ECHILIBRATE

● IERI, LA CONSTANȚA, FARUL — RAPID 0-1!

Începută ieri cu partida Farul — Rapid, a IX-a etapă a Diviziei A continuă azi cu celelalte 7 meciuri, pe care tehnicienii — aproape în unanimitate — le consideră foarte echilibrate, chiar dacă se întîlnesc echipe situate pe poziții diferite în clasament.

Iată interesantul duel dintre doi foști lideri, Jiul și Steagul roșu. Deși Jiul a devenit imbatabil pe terenul său (3 victorii și un draw în 4 meciuri), totuși confruntarea cu formația brașoveană este dificilă pentru petroșăneni (lipsiți de aportul lui Mulțescu), pentru că oaspeții, e drept, au un atac neproductiv în deplasare (nici un gol în 4 întîlniri afară!), dar și o apărare ermetică, bine organizată, care a primit doar 3 goluri în 8 partide! La Tg. Mureș, A.S.A. — în rîndurile căreia va reintra Fazekaș (și-a terminat suspendarea) — va face clipe grele unui Dinamo lipsit din nou de Dinu, care mai are de executat o etapă de suspendare, dar dornic să redediteze — și sînt șanse — meciul nul din turul campionatului trecut. F. C. Argeș, cu efectivul complet, are de trecut un hop greu: meciul cu Sport Club (apărare întărită prin reintrarea lui Ghiță și revenirea lui Sînăuceanu), meci care are și valoarea unei repetiții generale în vederea returului cu Real Madrid. La Clu C.F.R. — cu o formație sudată și maturizată — va încerca în fața unei U.T.A. aflată într-un oarecare reviriment, să realizeze ceea ce nu izbutește din 1970: să-i învingă pe arădeni (2—2 și 0—0 în ultimele două partide disputate la Cluj), iar Petrolul, cu Ion Constantin în atac și cu un Dincuță care și-a regăsit șutul, poate tempera la Reșița zelul echipei C.S.M. care începe să devină greu de depășit pe teren propriu.

Cuplajul din București oferă un joc cu tradiție, Steaua — „U" Cluj, și altul așteptat cu multă curiozitate, Sp. studențesc — „U" Craiova. Clujenii speră să respecte tradiția, făcînd un joc bun contra unei formații aflată pe linie ascendentă, deși bilanțul meciurilor lor în deplasare nu-i recomandă: 3 partide, 3 înfrîngeri, 12 goluri primite, unul singur marcat! În ce-i privește pe studenții bucureșteni, întîlnirea cu craiovenii (la care va absenta o piesă grea — Oblemenco) reprezintă un important prilej de a ieși din impas printr-o victorie (posibilă) care să-i redea moralul și încrederea necesare ca în viitoarele etape să reușească evadarea din neplăcuta zonă a retrogradării.

Acestea sînt jocurile unei etape care — după înfrîngerea de ieri a Farului — va aduce un nou lider: pe Steaua, Steagul roșu, C.F.R., Dinamo sau Jiul.

CLASAMENTUL DIVIZIEI A DUPĂ MECIUL DE LA CONSTANȚA

1.	FARUL	9	3	1	3	7- 3	11
2.	Steaua	8	4	2	2	18- 8	10
3.	Steagul roșu	8	4	2	2	12- 3	10
4.	C.F.R.	8	3	0	3	9- 6	10
5.	Dinamo	8	4	2	2	12- 9	10
6.	Jiul	8	4	2	2	13-12	10
7.	Univ. Craiova	8	4	1	3	17-14	9
8.	U.T.A.	8	4	1	3	14-12	9
9.	Sp. Club Bacău	8	4	1	3	12-11	9
10.	Petrolul	8	3	2	3	4- 6	8
11.	Rapid	9	2	3	4	8- 6	7
12.	„U" Cluj	8	3	1	4	8-17	7
13.	F. C. Argeș	8	2	2	4	16-14	6
14.	A. S. Armata	8	3	0	5	17-20	6
15.	C.S.M. Reșița	8	2	1	5	8-14	5
16.	Sportul stud.	8	1	1	6	9-20	3

Citiți în pagina a III-a cronica meciului Farul — Rapid

CUPLAJUL DE PE STADIONUL REPUBLICII

Ora 12.15: **Sp. studențesc — Universitatea Craiova,** arbitru: I. Chilibar (Pitești)

Ora 14.: **Steaua — Universitatea Cluj,** arbitru: M. Bădulescu (Oradea)

VOLEIBALIȘTII DINAMOVIȘTI LA a X-a VICTORIE CONSECUTIVĂ!

Ieri după-amiază, în Capitală s-au disputat trei partide din cadrul etapei a VI-a a campionatelor naționale de volei.

● În sala Dinamo, jocul dintre cele două echipe, masculine, Dinamo și Progresul, nu a avut istoric, campionii țării impunîndu-se de o manieră categorică în mai puțin de 50 de minute de joc. Dinamoviștii, învățînd, probabil, din „lecțiile" anterioare (vezi finalul partidei cu Electra sau scorul strîns din întîlnirea de la Craiova), și-au luat rolul în serios și rezultatul s-a văzut... E drept, adversarii, jucătorii de la Progresul au avut poate una dintre cele mai slabe evoluții din actualul tur de campionat, ei neridicîndu-se în nici un moment la valoarea evoluțiilor cu care ne obișnuiseră. Lipsa din formație a antrenorului-jucător Horațiu Nicolau, de data aceasta în postura de antrenar, nu explică cu nimic evoluția penibilă a întregii echipe. Scor: 3—0 (4, 1, 2) pentru Dinamo. A condus brigada: N. Beciu — C. Armășescu. **(Iulian COSTINIU).**

● În deschiderea cuplajului din sala Giulești, au evoluat echipele feminine „U" București și I.E.F.S. Partida a fost de un nivel tehnic și spectacular submediocru, ambele formații întrecîndu-se în greșeli. Principala carență a celor două sextete a constituit-o preluarea, ceea ce a făcut ca foarte multe dintre acțiunile de atac să eșueze în fileu, sau în afara terenului. La aceasta, mai putem adăuga lipsa de clarviziune și de forță în atac a voleibalistelor de la Universitatea, care au evoluat crispat chiar și atunci cînd conduceau la o diferență confortabilă, precum și prea multele erori în ceea ce privește pasele la I.E.F.S. Singurul menționat merită a fi doar setul II — și aceasta ca o ilustrare a evoluției oscilante a echipelor — după ce „U" a condus cu 12—3 și 14—9 a cedat în prelungiri! Victoria cu 3—0 (12, 15, 8) a studentelor de la I.E.F.S. este meritată, ele manifestînd un evident plus de experiență. Bun arbitrajul cuplului A. Nedelcu — Al. Dinu.

În cel de al doilea joc, s-au întîlnit formațiile masculine Rapid și Electra. Scor: 3—1 (10, —10, 12, 9) pentru Rapid. **(Em. F.)**

Și acest atac al jucătorilor de la Progresul (Dumitrescu) se va izbi de blocajul ermetic al campionilor (Dumănoiu și Oros), învingători ieri la un scor categoric
Foto: Paul ROMOȘAN

Sporturile olimpice și evoluția concurenților români la München

AFIRMAREA CANOTORILOR LA EDIȚIA JUBILIARĂ

(PRIMA MEDALIE OLIMPICĂ ȘI TREI PREZENȚE ÎN FINALE)

POATE DEVENI PLENARĂ LA J.O. DE LA MONTREAL

● La cele mai valoroase întreceri, schifiștii români au refăcut spectaculos „tradiționalul" handicap olimpic ● Rezultate ce depășesc condiția actuală a canotajului nostru ● Dorința de consacrare trebuie dublată de o tactică adecvată ● Un alt deziderat: stabilitatea echipajelor ● Inaugurarea regatelor feminine sporește șansele la medalii ● „Aurul" olimpic și un punctaj mult superior ne sînt accesibile!

Avînd rădăcini adînci în istoria sportului (primul concurs oficial, de pe Tamisa, a fost datat 1716! iar binecunoscutul meci Oxford—Cambridge a debutat în 1829), canotajul academic este prezent cu regularitate pe programul J.O. moderne, încă de la prima ediție — Atena, 1896. Larga sa răspîndire (50 de țări afiliate la F.I.S.A.), forța de atracție a întrecerilor sale au făcut ca la München disputele schifiștilor să constituie unul dintre capetele de afiș. Cei aproape 150 000 de spectatori ai regatelor de canotaj reprezintă o incontestabilă dovadă de popularitate, a ponderei sale apreciabile în angrenajul olimpic.

În această ambianță de interes general și în cadrul unei concurențe record pentru stabilirea ierarhiei maeștrilor ramelor sau ai vîslelor, canotorii români au reușit — după cum se știe — să se afirme, calificîndu-se cu toate cele trei echipaje în finale (deci, punctînd cu fiecare dintre ele) și să cucerească totodată, prin schiful de 2+1 (Ștefan Tudor, Petre Ceapura + Ladislau Lavrenschi), locul III. Așadar, prima medalie olimpică de canotaj pentru România.

UN PRESTIGIOS SALT VALORIC

La starturile de pe canalul ultramodern utilat de la Oberschleissheim-Feldmoching (comparabil, poate, numai cu Bosbsan-ul olandez), s-au prezentat 126 de echipaje din 38 de țări, cea mai bogată participare înscrisă la marea competiție.

Victoriile înregistrate sînt cunoscute. În pașnica bătălie sportivă a suplelor „galere", au învins cu același scor (6—1), ca și la Mexico, vîslașii și ramerii europeni. (La ultimele două ediții ale J.O. canotorii americani n-au mai obținut nici o victorie). Trei titluri au revenit schifiștilor din R.D. Germană (2 f.c., 2+1 și 4 f.c.), două titluri reprezentativei U.R.S.S. (simplu și 2 vîsle), cîte unul a fost obținut de R. F. a Germaniei (4+1) și de Noua Zeelandă (8+1). Dacă majoritatea cîștigătorilor erau previzibili — ca urmare a constanței rezultatelor superioare din ultimii ani, a forței și coeziunii echipelor (ne referim în special, la ambarcațiile mari învingătoare: 4 f.c., 4+1 și 8+1) sau evidențierii pregnante din sezonul recent încheiat (de exemplu tînărul vîslaș sovietic Iuri Malișev, imbatabil chiar și în fața campionului mondial, argentinianul Demiddi), — pretendenții la medaliile de argint sau bronz au fost numeroși, și luptînd din răsputeri, cu ardoare pentru mult rîvnitele trofee.

Neagoe MARDAN

(Continuare în pag. a 3-a)

Ceapura și Tudor, *avîndu-l în mijloc pe cîrmaciul* Lavrenschi, *autorii primei medalii olimpice românești la canotaj academic*
Foto: Dragoș NEAGU

PENTRU O „RECOLTĂ" MAI BOGATĂ A CANOTAJULUI NOSTRU...

Maturizarea olimpică a canotorilor români, încrederea pe care au căpătat-o, situarea lor în eșalonul fruntaș al schifului mondial sînt acum certitudini. Pe pista de la Oberschleissheim — Feldmoching se poate spune că s-a scris o pagină importantă din cartea canotajului nostru. Este un moment care trebuie folosit din plin. Românul are o vorbă: „Bate fierul cît e cald". Iată prilejul unei relansări a schifului românesc, pentru obținerea — la viitoarea ediție a J. O. — unor rezultate pe măsura forței demonstrate la München. Este necesar, de aceea, ca în urma alcătuirii planului de perspectivă, cu obiective și responsabilități precise, 1973 să devină efectiv un sezon al pregătirii olimpice. În consecință, sugerăm federației de specialitate cîteva obiective, a căror realizare sîntem convinși că vor duce la saltul de calitate mult dorit...

— Acordarea unei atenții deosebite procesului de instruire a juniorilor (anul acesta, la „europenele" de la Milano, barca de 2+1 a făcut și ea un pas în finale), în scopul promovării celor mai dotate elemente în loturile reprezentative.

— Întărirea principalelor secții de specialitate (Dinamo și Steaua) pentru menținerea lor ca „rezervoare" de bază ale lotului olimpic masculin. Concentrarea mijloacelor materiale și de instruire este indicată, încă, pentru obținerea unui randament competitiv superior pe plan internațional, avînd în vedere firava consistență a majorității secțiilor.

— Definitivarea din timp a echipajelor apte să ne reprezinte la J.O., în scopul omogenizării lor, călirii în întreceri de primă mărime, obținerii stabilității în evoluțiile la nivel înalt și creării unei personalități de concurs — calitate primordială în realizarea performanței. Regatele de la München au demonstrat

(Continuare în pag. a 3-a)

Sportul Magazin

DRUMEȚIND ÎN MUNȚII RILA ȘI PIRIN

Interesanta excursie a unui grup de turiști bucureșteni în cei mai înalți masivi ai Bulgariei

Inițiativa a pornit din grupul de iubitori ai drumeției de munte pe care i-a înmănunchiat Touring-Clubul existent în cadrul Casei de cultură a sectorului 4 din Capitală.

Ce-ar fi să ne petrecem concediul drumețind din cabană în cabană pe cei mai înalți munți ai Bulgariei? Propunerea a întrunit 21 de adeziuni și, grație deosebitei solicitudini a Oficiului de Turism-București, iată-ne la drum!

Ajunși la Sofia în zori de zi, facem un scurt popas la agenția specializată în turism de munte „Turpirin". Primim prospecte, hărți, lămuriri și facem cunoștință cu ghidul. Ne urcăm, curînd, în autocarul ce ne va purta spre mănăstirea Rila, care are o istorie de un mileniu și care se află în munții cu același nume, la 1 157 m altitudine.

Vizităm străvechiul monument de arhitectură fost, totodată, important focar de cultură și, ne reluăm — după prînz — călătoria cu autocarul pînă la 1 400 m altitudine.

De aici înainte, timp de două săptămîni, vacanța noastră a fost aproape numai drumeție. Seara, ne aflam la cabana Lovna, una din cele multe ale Asociației turiștilor bulgari, modeste — în general, dar bine întreținute, de o curățenie exemplară (toată lumea lasă bocancii la intrare primind, în schimb, încălțări ușoare pentru interior). Bine aprovizionate (roșiile, pepenii și strugurii n-au lipsit nici la aproape 3 000 m altitudine), ele nu cunosc... pacostea băuturilor alcoolice. Nu numai că ele nu vînd așa ceva dar se interzice strict și consumul băuturilor aduse — eventual — de turiști.

A doua zi ajungem într-o zonă de lacuri glaciare, trecem pe la cabana „Sedem iezera" (7 lacuri) și, după un frumos drum de creastă, între 2 000 m și 2 731 m (vîrful Maliovița), coborîm la hotelul alpin de sub acest vîrf, după 11 ore de mers.

Au urmat două zile de program relativ mai ușor pentru ca, la 6 septembrie, să atingem cotele maxime ale acestei excursii: vîrful Dimitrov (2 902 m), Lacul înghețat (2 800 m), cel mai înalt din peninsula balcanică, vîrful Musala (2 925 m), cea mai mare înălțime dintre Alpi și Caucaz. Am înnoptat la cabana Hagisotirov (2 185 m).

Continuăm să străbatem masivul Rila pe lîngă vîrfurile Kovaci (2 634 m) și Kanarata (2 691) și, la 9 septembrie, coborîm în stațiunea Semkovo (1 725 m). După o zi de repaos, autocarul ne transportă în munții Pirin lăsîndu-ne la cabana Iavorov (1 740 m). Următoarele două zile le petrecem, iarăși, la mari altitudini. Trecem pe lîngă vîrfurile Banski Sukodor (2 884 m) și Baioni Dubki (2 820 m), parcurgem dificila creastă Konceto și urcăm la vîrful Vihren (2 914 m) de unde zărim, în depărtare, Olimpul zeilor elenici. Alte două zile ne permit să trecem prin zona Kamenița (2 825 m) de unde coborîm în localitatea Sandanski, punctul terminus al încîntătoarei noastre excursii pe care o recomandăm și altora, cu condiția, însă, de a fi bine antrenați pentru drumeția de munte.

Ing. Dan DIMITRESCU

Pe malul unui din cele 160 lacuri ale masivului Rila

LA „PĂIANJEN"...

● Și „campionul" luftangiilor este un fel de golgeter. N-a tras el cel mai mult... *în gol?!*
● A fost un joc anonim. Nu se semnase... nici un gol!
● Echipa fusese lansată în atac de public. Puterea... opiniei publice!
● La golul primit apărătorii rămaseseră spectatori!
Astfel crescu numărul spectatorilor... fără bilet de intrare!
● Jucătorul ratase un 11 metri! Și simți un gol... în suflet!
● Meciul s-a jucat pe un timp nefavorabil... echipei gazdă, care a pierdut cu 3—0!

D. C. MAZILU

„OPRIȚI TIMPUL!" — Revedere după 20 de ani...

Profesori și „elevi", reuniți după 20 de ani, zîmbesc obiectivului nostru fotografic

Foto: Dragoș NEAGU

Față în față, ca acum 20 de ani. La catedră, profesori intrați în toamna vieții, dar care, cu două decenii în urmă, dăruiau din capacitatea și pasiunea lor profesională; în bănci, acei care în toamna anului 1952 ieșeau pe porțile Școlii medii tehnice de cultură fizică din București pentru a-și lua în primire posturile de profesori. Față în față cu amintirile calde și răscolitoare, cu prețuirea și recunoștința pentru cei ce s-au străduit să insufle elevilor de acum 20 de ani dragostea pentru sport, pentru meseria de profesor de sport.

20 de ani, o aniversare pe care absolvenții promoției a doua a S.M.T.C.F. București au serbat-o ieri, la I.E.F.S., în cadrul intim al acestor jubileuri. De la catedră, citirea catalogului a însemnat nu o simplă enumerare, ci un răboj al realizărilor foștilor „semetecefiști". Profesori distinși cu titlul de fruntași, profesori care predau de 20 de ani în aceeași școală, profesori în învățămîntul superior, antrenori, tehnicieni, foști sportivi fruntași, reprezentanți ai României la marile competiții internaționale, iată cine se aflau în bănci, față în față cu foștii lor profesori.

Ileana Colesnicov, campioană mondială, maestră emerită la handbal, Sorin Ioan, campion mondial universitar la atletism, Elena Dragomirescu-Neagu, Adriana Florescu, Ștefania Tomescu-Dinescu, Teodora Simionescu-Predescu, mulți ani în șir internaționale la baschet, Constantin Dinescu, internațional și actualmente antrenor de baschet, Geza Füresz, multiplu campion național de box, internațional, acum antrenor, Hariton Pașovschi, atlet, bober, acum antrenor al lotului de bob, Ela Gaită-Jecu, maestră a sportului la handbal, iată doar cîteva din numele care au arătat cît de valoroasă a fost promoția 1952 a S.M.T.C.F. București. Și iată pentru ce, la acest jubileu, urăm și noi foștilor elevi, acum maturi profesori, antrenori, nici succese în frumoasa carieră aleasă.

D. STANCULESCU

HANDBALIȘTII DE LA STEAUA ȘI... COPIII LOR

Handbaliștii de la Steaua încing, la fiecare antrenament, cîte o „miuță" la două porți. Pînă aici nimic neobișnuit, dar latura spectaculoasă a „miuțelor" o constituie disputa dintre cele două echipe, alcătuite pe criteriul... copiilor pe care îi au jucătorii. Din formația celor cu băieți fac parte **Popescu, Dină,** și **Orban,** în vreme ce echipa celor cu fete este alcătuită din **Gruia, Cristian** și **Marinescu.** Căpitanul echipei tăticilor cu băieți este tînărul portar **Ștefan Orban,** care are, de puțin timp, doi gemeni! Scorurile meciurilor nu le știm prea exact dar se pare că în avantaj sînt cei cu fetițe!

CĂRȚI NOI ÎN EDITURA STADION

O LUCRARE DESTINATĂ CELOR DE LA CATEDRĂ *)

Printre instrumentele de lucru pe care un cadru didactic trebuie să le aibă la îndemînă, se numără și „metodica" predării obiectului respectiv. Aceasta deoarece ea cuprinde principalele direcții pe care trebuie să le urmeze profesorul pentru realizarea integrală a obiectivelor disciplinei în cauză, precum și modalități de rezolvare a unor teme propuse de programa școlară. Nevoia utilizării unei asemenea lucrări este mai frecventă, desigur, la cei cu o experiență didactică redusă, dar nici profesorii cu un îndelungat stagiu la catedră nu o pot ignora.

Educația fizică, ca disciplină obligatorie cu un efect instructiv-educativ deloc neglijabil, și-a îmbogățit „bibliografia" prin recentul volum apărut în Editura Stadion, semnat de Gheorghe Mitra și Alexandru Mogoș, inițiatul „Metodica predării educației fizice". Lucrarea constituie o apariție extrem de utilă, avînd în vedere și faptul că încă multe catedre sînt ocupate de cadre didactice cu o insuficientă pregătire de specialitate, ea adresîndu-se, firește, și „titularilor" și celor care se află încă pe băncile facultății.

Nu ne propunem să facem o analiză de profunzime a volumului, dat fiind, în primul rînd, caracterul aplicativ al cărții (poate că cei interesați în utilizarea ei ne vor trimite opiniile lor), dar vom menționa că autorii au folosit la alcătuirea ei cele mai noi date despre metodele și mijloacele de predare a educației fizice, lista bibliografică de la sfîrșitul volumului stînd mărturie în acest sens. Apoi, desigur, nu putem ignora experiența didactico-pedagogică a celor doi semnatari ai lucrării.

Folosim acest prilej, pentru a aminti că într-o mai veche anchetă a ziarului, profesorii care au răspuns la întrebările noastre au solicitat și apariția unui manual destinat elevilor, ceea ce ar contribui mai eficient la consolidarea disciplinei în rîndul celorlalte obiecte de studiu.

Emanuel FANTANEANU

*) Gh. Mitrea, Al. Mogoș — Metodica predării educației fizice, Editura Stadion, 1972, 287 pag., 8,50 lei.

VAN ALEN ÎN LUPTĂ CU TENISUL CONSERVATOR

Toți cei care frecventăm, de la o vreme, cu asiduitate, „centralul" de la Progresul, trebuie să recunoaștem că printre noi se află destui novici, sincer amorezați de tenis, dar cărora sistemul complicat de numerotare, de calculare a punctelor le creează un neplăcut complex de inferioritate. Parcă îi și vezi urmărind cu aviditate și curiozitate partida, fără să înțeleagă prea bine evoluția scorului și de cele mai multe ori prea timizi pentru a îndrăzni să ceară lămuriri vecinului, plutind în incertitudinea rezultatului și mulțumindu-se cu satisfacția jocului în sine (ceea ce ar putea fi culmea imparțialității în lumea spectatorilor de sport!).

Asemenea observații l-au obsedat și pe James Henry Van Alen, despre care oricum nu se poate spune că nu se pricepe la tenis, de vreme ce a fost, în mod recunoscut, unul dintre buni jucători amatori în perioada interbelică. A jucat o memorabilă partidă de dublu împotriva lui Bill Tilden și a făcut pereche, în sudul Franței, cu regele Gustav al Suediei. Ei bine, acest bătrîn tenisman american și-a propus să reformeze tenisul — în interesul jocului și mai ales al mulțimilor chemate să-l iubească — inventînd așa-numitul **„Van Alen Simplified Scoring System"** sau prescurtat VASSS, adică un sistem simplificat de numărătoare. În locul suitei tradiționale: 15, 30, 40 (a cărei origine e greu de definit, cerînd incursiuni în istoria britanică, dacă nu chiar în „jeu de paume"-ul francez), Van Alen vrea să aline bătăile de cap ale neofiților, propunînd numărătoarea cea mai elementară: unu, doi, trei, urmînd ca ghemul (în engleză: **game**, adică jocul) să revină celui ce obține primul patru puncte. Mai simplu nici că se poate! În cazul în care adversarii ajung (în set) la 6—6, se mai joacă doar 9 mingi, setul revenind celui ce cîștigă primul cinci puncte. Acesta este faimosul „tie-break" (adică: ruperea, curmarea egalității), un sistem expeditiv care elimină nesfîrșitele prelungiri de set (fără a asigura însă un final echitabil) — de altfel singura dintre propunerile lui Van Alen care a și intrat în uzul marilor competiții de tenis. Spunem singura, pentru că bărbatul acesta de 70 de ani nu a încetat să ne surprindă cu inovațiile sale în materie de tenis. Deși educat la Cambridge, el combate termenii pseudoarhaici englezi „love" (în locul căruia propune: zero), „deuce" (egalitate) sau „advantage" — pe care ar dori să-i vadă eliminați, în scopul limpezirii terminologiei de tenis. Autorul sistemului VASSS mai oferă și alternativa unui set în care — în general tenisului de masă — să se joace pînă la 31 de puncte (eliminînd deci socoteala pe ghemuri). Pentru a face meciurile mai atractive (evitînd circuitul limitativ: serviciu-retur-volé și gata), pentru a minimaliza importanța serviciilor extrem de puternice (care aduc un avantaj chiar fără joc, încă înainte de începerea schimburilor de lovituri), Van Alen s-a făcut avocatul a două inițiative: fie să se execute serviciul de la un punct aflat cu un metru în urma liniei de fund, fie să se renunțe la dreptul celui de al doilea serviciu.

Cît de îndrăgostit este Van Alen de tenis se vede din multiplele sale idei, dintre care unele au bune șanse de a deveni reguli în ziua în care conservatorismul în sport va putea fi biruit. Argumentele sale țintesc să facă din tenis un sport popular, pe înțelesul oricui și desfășurat în limite de timp rezonabile. Un meci disputat după sistemul VASSS nu durează mai mult de o oră și 10 minute, în așa fel încît jucătorii, spectatorii și televiziunea își pot alcătui programele proprii cu mai multă acuratețe.

Cît de înfocat spectator de tenis poate fi Van Alen, am văzut la arena Progresul, cu prilejul finalei Cupei Davis. Dacă ar fi să-l credem pe Curry Kirkpatrick, trimisul special la București al revistei americane „Sports Illustrated", Van Alen este milionarul acela cam zănatec, exaltat, din tribună, către care s-a îndreptat Ilie Năstase, spunîndu-i: „Vă dau cinci dolari, dacă nu mai vorbiți în timpul jocului!"...

Victor BĂNCIULESCU

Cu NELU NUNWEILLER, despre el și despre alții

● Dinamo a pierdut un jucător, dar a cîștigat un antrenor
● „Cred că n-am avut talent, dar l-am suplinit prin muncă" ● „Am vrut să-mi încheie meseria de antrenor înainte de a o începe bine" ● „Dumitrache nu și-a spus ultimul cuvînt"

Dimineață însorită de noiembrie... Cer limpezit de nori, soare generos, vrăbii care umplu de zarvă teii parcului Dinamo... Pe un teren de zgură, echipa „însurăților" (Bucescu, Fl. Dumitrescu, Deleanu, Radu Nunweiller, Sălceanu) înfruntă formația „holteilor" (Dinu, Petre Nicolae, Dumitrache, Cheran, Sătmăreanu)...

Luptă îndîrjită pentru supremație, șarje rapide, schimburi derutante și goluri spectaculoase. În tribună, înarmat cu un fluier, Nelu Nunweiller, omul care de 20 de ani și-a contopit ființa cu echipa Dinamo, dăruind fotbalului tot ce a avut mai bun ca jucător, ni se înfățișează acum în postura de antrenor, străduindu-se să piloteze cu brațul său viguros și încercat, spărgătorul de gheață dinamovist, printre icebergurile acestui atît de capricios campionat.

Fluier final. Fotbaliștii pornesc la dușuri. Antrenorul rămîne lîngă mine, în tribuna scăldată de razele ușoare ale soarelui:

— Jucătorii au scăpat de chin. Acum, e rîndul antrenorului!

Nelu zîmbește:

— Însăși meseria de antrenor e un dulce... chin.

— Ai și gustat oare din acest „dulce chin"?

— Foarte repede chiar... Vreau să încep cu o mărturisire: proaspăta mea carieră de antrenor la Dinamo a fost pe punctul de a se încheia chiar înainte de a... începe.

— ?!

— Am să-ți explic imediat. Cînd mi s-a propus conducerea tehnică a echipei, am ezitat. Răspunderea mă copleșea. Ca jucător dinamovist, știam ce înseamnă să fii antrenor la una dintre cele mai discutate formații din țară. Dar dragostea pentru acest club m-a făcut să alung toate temerile ce mi se cuibăriseră în inimă... Și a mai fost ceva. Am citit în ochii băieților, încă de la prima noastră întîlnire, că sînt alături de mine cu trup și suflet, **că mă consideră un prieten mai mare și mai experimentat.**

— Îmi amintesc că ai avut o „pornire" destul de bună ca antrenor.

— Da, toată lumea a fost mulțumită la început. Dar a picat din senin un trăznet: acel stupefiant 0—3 cu Sportul studențesc, o lovitură neașteptată care m-a clătinat. Parcă îmi căzuse tot cerul în cap. După joc, n-am mai avut ochi și cuvinte pentru nimeni. Am luat o mașină și m-am oprit pe o stradă la marginea Bucureștiului. S-a lăsat seara și m-am plimbat singur, hărțuit de gînduri pînă pe la ora 10. Hotărîsem ca a doua zi să mă duc la club și să-mi pun demisia pe masă. Dar apoi mi-am amintit de clipele identice pe care le trăisem ca jucător, după unele înfrîngeri. **Tristețea era aceeași și atunci, numai postura mea era alta.** Mi-am spus, deci, că Nelu nu trebuie să capituleze. În plus, a doua zi, la analiza jocului m-a impresionat deosebit un amănunt surprinzător: **jucătorii care obișnuiesc după înfrîngere să arunce vina pe alții își recunoșteau acum singuri greșelile.** Concluzia după această ședință a fost una singură, și au tras-o chiar fotbaliștii: **„Să facem antrenamente și mai tari!".** A urmat partida cu F. C. Argeș, victoria cu 3—1 și antrenorul Nunweiller, și-a descrețit fruntea...

— Ne-am luat cu vorba și am cam sărit peste ani, ajungînd la Nelu Nunweiller antrenorul. Nu trebuie însă să-l omitem pe jucător! Ai figurat de 41 de ori în echipa națională. Ce partidă ți-a impregnat mai mult în memorie?

— Aceea cu Spania de la București cînd am cîștigat cu 3—1. Pierdusem prima manșă la Madrid cu 0—6, dar la noi acasă am jucat „ca la carte". A fost una din evoluțiile cele mai frumoase ale echipei noastre naționale!

— Cine a fost cel mai redutabil adversar al dumitale?

— Peter Ducke (R.D.G.), un atacant care se demarca pe spații largi și foarte abil în manevrarea balonului. Dintre adversarii români, cel mai mult mi-au dat de furcă Alexandrescu și Dridea.

— Dar care crezi că a fost cel mai complet fotbalist?

— Fără îndoială, Di Stefano. Un tehnician desăvîrșit care „ara" tot terenul cu aceeași vigoare din primul pînă în ultimul minut. În partida cu Dinamo, la un moment dat Di Stefano a scos o mînge de pe linia propriei sale porți! Și, nu uita, era... atacant!

— Cum îți explici reușita deplină a jucătorului Nunweiller III?

— Am muncit mult, cu dragoste, cu pasiune, cu totală dăruire pentru că fotbalul are o lege a lui: îți dă totul numai dacă-l plătești în aceeași monedă, adică dîndu-i și tu totul!

— Crezi că ai fost un fotbalist talentat?

— Nu. Un jucător talentat n-ar fi trebuit să muncească cît am muncit eu. El lasă totul pe seama talentului. Și nu cred că e bine așa, mai ales acum cînd fotbalul modern fixează niște parametri foarte ridicați!

— Au existat la un moment dat în fotbalul românesc trei frați Nunweiller. Care dintre ei crezi că a fost cel mai talentat?

— Fără îndoială, Radu. Păcat însă că n-a avut forța și sănătatea mea și elasticitatea lui Lică!

— Ai trecut prin multe mîini de antrenori. Pe care îi apreciezi mai mult?

— Am patru preferințe: Ilie Oană (pe care l-am avut antrenor la lotul național), Angelo Niculescu, Traian Ionescu și Nicușor. Toți au o trăsătură comună: buni tehnicieni, și, mai ales, oameni cu simțul măsurii care cunosc sufletul jucătorului și știu să se comporte ca atare...

— Dacă ți s-ar cere să întocmești la această oră echipa națională, ce formulă ai alege?

— Asupra unei formule nu sînt decis, dar aș putea să-ți dau un lot: Răducanu (totuși) — Sătmăreanu, Pop, Boc, Dobrău, Dinu, Deleanu — Dumitru, Pescaru, Radu Nunweiller — Bucescu, Dumitrache, Dobrin, Gyorfi.

— Ce țeluri îți propui pentru viitor?

— Vreau să fac din Dinamo o echipă constantă, fără fluctuații. Adică vreau să impun tuturor același volum de muncă pe care îl depuneam eu pe vremea cînd eram jucător!

— Cum vezi „problema Dumitrache"?

— Cred încă în steaua lui pentru că îl cunosc mai bine decît mulți alții și știu că iubește fotbalul. Și asta este foarte important!

— Care a fost cea mai mare satisfacție sportivă personală?

— Cînd am fost rechemat la echipă în 1971 ca jucător, după angajamentul din Turcia. Știam că ghetele mele atîrnă mai greu în noroiul de pe stadionul „23 August", dar tenacitatea și-a mai spus o dată cuvîntul și am cucerit Cupa, ultimul meu trofeu ca jucător.

— Ce-și propune antrenorul Nunweiller, pe linia promovării tinerelor talente?

— În chiar după amiaza acestei zile mă duc la un „amical" între două echipe din campionatul orășenesc, unde vreau să văd la lucru cîteva „promisiuni". Eu n-am uitat că am început fotbalul pe maidan și l-am continuat cu meciurile interstrăzi. Știu deci unde să caut. Și cine caută trebuie să găsească pînă la urmă!...

— O ultimă indiscreție, Nelu Nunweiller. Dacă ai mai avea posibilitatea să optezi încă o dată, ce-ai prefera să fii: jucător sau antrenor?

Nelu pare amuzat de întrebare. Privește cerul cu ochi vioi și surîde: „Cînd eram jucator, nu dormeam decît două-trei ore în noaptea premergătoare meciului. Iar acum, ca antrenor, cam tot atîtea ore dorm. Cum s-ar spune, egalitate perfectă!...

George MIHALACHE

Răspunde Ion Postasu

COSTEL ATANASIU, GIURGIU. Controversă fotbalistică între tată și fiu! Oricare ar fi rezultatul „meciului", victoria rămîne, deci, în familie. Dar ea a fost repurtată de dv., tatăl dv. neavînd dreptate atunci cînd susține că, în urmă cu cîțiva ani, a urmărit la televiziune, în direct, un meci de fotbal transmis de la Pitești. Prima transmisiune de acest fel a fost făcută, nu de mult, cu prilejul partidei cu echipa luxemburgheză Aris Bonnaweg.

MIRCEA BURLACU, PRAVIȚA DE SUS. Ion Țiriac nu este căsătorit.

MIRCEA POPESCU, CONSTANȚA. Prin reluările Ampexului, fiecare gol din meciul F. C. Argeș—Real. Madrid (scor: 2—1) a fost văzut de trei ori pe ecranul televizoarelor. Ceea ce v-a inspirat o reflecție glumeață:

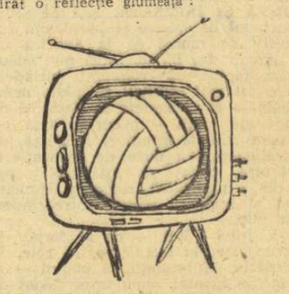

Pentru meciul următor,
Ar fi un avantaj mai mare,
De s-ar adăuga la scor,
Și golurile-n reluare!

I. IACOB, CRAIOVA. „Nu" fiindcă sînt stelist, dar aceasta va fi ordinea, la sfîrșitul campionatului: 1. Steaua, 2. Universitatea Craiova (ați ținut seama de faptul că sînteți și craiovean!), 3. Dinamo. Nu e așa că am dreptate? Știu și eu? Cel mai bine este să consultați clasamentul la sfîrșitul campionatului. Numai el poate să vă spună dacă ați avut sau nu dreptate.

AURELIAN SFIRLEA, CHIȘINEU-CRIȘ. În meciul de neplăcută aducere aminte, de la Zürich, cu Elveția, cînd am pierdut cu 7—1, la scorul de 3—0 Mihai Ionescu a fost înlocuit în poartă de către Datcu, care a scos mingea din plasă de 4 ori. Probabil că Mihai Ionescu a spus: „Sic! Eu n-am primit decît trei goluri!"

IERONIM GRIȘAN, MOFTINUL MIC. De acord cu dv.: **„Bine ar fi dacă s-ar tipări regulamentele diferitelor jocuri: fotbal, tenis, volei, handbal, baschet etc".** Se observă, de altfel, nu numai în rîndurile spectatorilor, ci chiar ale jucătorilor, o învățare a regulilor de joc, după... ureche. Ați ridicat o problemă serioasă, care merită discutată — și vom face acest lucru — pe un spațiu mai larg. Dar, să vă răspund și la întrebare: la executarea unei lovituri de la 11 metri, jucătorul care a executat

lovitura poate relua mingea respinsă de portar. Nu poate face acest lucru, dacă la o asemenea lovitură, mingea a lovit bara și a ricoșat în teren, spre el, dar are acest drept un coechipier sau un... adversar mai repede de picior!

MIGAILA STANCU, COMUNA ADINCATA. Fotbaliștii de la Rapid n-au cîștigat niciodată la Craiova, în fața Universității. Nici nu este atît de ușor...

MANFRED TEUTSCH, SERCAIA. Cum îi cheamă pe jucătorul portughez care l-a accidentat pe Pele, la C.M. din 1966, din Anglia? Morais. Nu l-ați... iertat încă?

FILIP DUMITRU, DANILENI. „Victoriile sportivilor noștri mă entuziasmează și, aproape fără să-mi dau seama, în-

cep să scriu versuri, avînd însă teama de a nu fi copiat pe cineva". Nu vă frămîntați. Am citit versurile. Sînt ale dv., vă asigur!

I. MIHAI, COMUNA SUSANI. Nu vă vine să credeți (probabil că sînteți un suporter al echipei F. C. Argeș), dar, de la reintrarea Steagului roșu în divizia A, în ediția 1969—1970, piteștenii nu i-au putut învinge pe brașoveni, nici în deplasare nici acasă. Iată, de altfel, rezultatele: 1969—70: 2—3 și 2—2, 1970—71: 0—1 și 0—3, 1971—72 (anul trecut, cînd F. C. Argeș a cîștigat campionatul!): 1—2 și 0—2. Iar în ediția 1967—68, cînd Steagul roșu s-a clasat pe ultimul loc, retrogradînd în divizia B, F.C. Argeș a trebuit să se supună și atunci tradiției: 0—0 și 1—2. Cred că v-am indispus pe ziua de astăzi!

ION CÎRSTEA, CHITILA. Palmaresul echipei naționale de fotbal a avut, de-a lungul anilor, mai multe... versiuni. În ultimul timp, s-a căzut de acord asupra unuia dintre aceste palmarese, care a devenit, astfel, ca să spunem așa, oficial. Cu o ocazie oarecare — eventual în programul unui meci internațional — el va fi publicat. Altfel, dorința dv este foarte greu de îndeplinit.

Ilustrații de N. CLAUDIU

ȘTIAȚI CĂ...

...tabela de marcaj a terenului de fotbal din Tulcea este instalată într-o... moară de vînt? Găsită undeva, pe meleagurile tulcene, vechea moară, lăsată în paragină, a fost restaurată și adusă pe stadion, învîrtirea manuală a palelor ei constituind acum sufletul galeriei echipei Delta din localitate!

Desen de Virgil TOMULEȚ

...în timpul finalei „Cupei Davis", lui Ion Țiriac i s-a oferit un... trifoi cu patru foi? Expeditoarea acestui inedit cadou a fost, tînăra Monica Moraru, elevă în clasa a XII-a a liceului nr. 39 din Capitală.

★

...după unul din turneele de sală din cadrul campionatului masculin de handbal, desfășurat în urmă cu cîteva luni la Iași, eternele rivale Steaua și Dinamo s-au trezit că au aceleași locuri în acceleratul Iași — București? Mai rapizi pe... contraatac, dinamoviștii au ocupat primii locurile, dar cînd au văzut că adversarii lor riscă să stea în picioare pînă în Capitală, i-au primit în compartimente, împărțind frățește locurile!

★

...japonezul Higaki a străbătut 5 400 de kilometri, cu bicicleta, pentru a-și vedea logodnica? Dar, să vă spunem și cine este persoana pentru care Higaki a făcut atîta drum. Este vorba de elvețianca Marie-Therese Nadig, campioană olimpică de schi, de care s-a îndrăgostit cu prilejul Jocurilor Olimpice de iarnă de la Sapporo.

IERI ÎN CAMPIONATUL DIVIZIEI A

fotbal

FARUL	0(0)
RAPID	1(1)

GOLUL ÎNSCRIS ÎN MIN. 12 A REZISTAT OFENSIVEI DEZLĂNȚUITE A GAZDELOR

CONSTANȚA, 4 (prin telefon, de la trimisul nostru). —

Un duel cvasi-continuu între atacul formației gazdă și apărarea echipei vizitatoare, acesta a fost aspectul general al partidei derby de etapă, încheiată cu surprinzătoarea înfrîngere a liderului, aflat în acest campionat la prima defecțiune pe propriul teren. Într-adevăr, în dorința de a-și onora cartea de vizită, Farul a declanșat ofensiva din primul minut, apăsînd și mai zdravăn pe accelerator din clipa în care formația oaspete a perforat, prin Năsturescu, plasa porții lui Pilcă.

Ne aflam atunci, în min. 12 și elevii lui Hașoti au trecut la un forcing aproape permanent, dar lipsit de luciditate. În repriza a doua, după 10 minute de la reluare, Hașoti, în disperare de cauză, l-a scos pe Caraman din teren și, în locul „buldozerului", neutralizat de tînărul Grigoraș, l-a trimis pe juniorul Rădulescu, din partea căruia așteptă o limpezire a fazelor în careul advers. Dar timpul trecea și atacurile, în marea lor majoritate oarbe, aduceau constănțenilor doar o suită de cornere. O singură dată, în min. 89, cei peste 15 000 de suporteri ai localnicilor au văzut cum se îndreaptă balonul spre plasa porții lui Răducanu, dar mingea centrată de Ologu de pe aripa dreaptă și reluată de la circa 12 m, cu capul, de către Tufan, a fost stopată de unul din stîlpii porții. Dar ceea ce nu reușea Farul, era cît pe-aci să realizeze Răducanu, care în ultimele secunde de joc a degajat balonul în... spatele lui Boc, de unde mingea a ieșit, foarte aproape de bară, în corner.

Rapidiștii, firește, își au și ei meritele lor în cîștigarea disputei cu ofensiva dezlănțuită a gazdelor și, implicit, în obținerea victoriei finale. Ca și în partida cu dinamoviștii bucureșteni, oaspeții au efectuat un marcaj strict, om la om, apelînd, pentru un plus de siguranță, și la un „libero" — Boc —, care și astăzi (n.r. ieri) a jucat fără greșeală, înlăturînd de fiecare dată pericolul din fața porții lui Răducanu. Le vom reproșa, totuși, feroviarilor faptul de a fi renunțat aproape total la orice veleități ofensive după înscrierea golului, realizat, cum spuneam, destul de devreme : în min. 12, Dumitriu II a stopat un balon, apoi l-a lansat în cursă pe Năsturescu, care, ajuns la marginea careului mic, a șutat înspre colțul stîng ; Pilcă n-a putut să rețină, balonul a ajuns din nou în picioarele lui Năsturescu, care, nestingherit, l-a împins, din apropiere, în plasă. Cu un minut înainte, în perioada de joc mai echilibrat, rapidiștii rataseră o bună ocazie prin Petreanu, care, la un „un-doi" cu Neagu, nu s-a descurcat singur cu Pilcă în față. La atît s-a redus în partida de azi (n.r. ieri) forța ofensivă a Rapidului, poate și pentru faptul că a dorit prea mult să păstreze fragilul avans de un gol. Zestrea săracă din clasament le-ar putea servi rapidiștilor drept circumstanțe atenuante pentru momentele de antijoc, după 1—0. Să sperăm, însă, că de aici înainte, cu 7 puncte acumulate, ei vor juca ceva mai mult fotbal, întrucît nici în sportul cu balonul rotund... ulciorul nu merge de prea multe ori la apă.

G. NICOLAESCU

Stadionul „1 Mai" ; timp frumos ; teren bun ; spectatori — circa 15.000. A marcat : NĂSTURESCU (min. 12). **Raportul de cornere : 22—1. Raportul șuturilor la poartă : 13—4** (pe spațiul porții : 3—3).

FARUL : Pilcă — Stoica, Antonescu, BĂLOSU, Nistor — I. Constantinescu, MIHU — Tănase (min. 65 Turcu), TUFAN, Caraman (min. 55 : Rădulescu), Ologu.

RAPID : Răducanu — Pop, BOC, GRIGORAȘ, CODREA — M. Stelian, ANGELESCU — NĂSTURESCU, DUMITRIU II (min. 60 Savu), NEAGU, Petreanu (min. 75 Dumitriu III).

A arbitrat C. GHIȚĂ ★★★★★, ajutat la linie de C. Braun și I. Roman (toți din Brașov).

Trofeul Petschovschi : 8.

La tineret-rezerve : Farul — Rapid 1—1 (1—1).

SE REUNEȘTE LOTUL REPREZENTATIV DE JUNIORI

În cadrul pregătirilor sale pentru întîlnirea preliminară cu Iugoslavia, lotul de juniori are prevăzută o partidă amicală cu echipa Bulgariei la 9 noiembrie, la București (după toate probabilitățile). În vederea acestei întîlniri, antrenorul lotului, C. Ardeleanu, a convocat pentru mîine, luni, următorul lot de tineri fotbaliști :

Ciurea și **Ioniță** — portari ; **Chivu, Naghi, Negruțiu, Serafim, Cotigă** și **Agiu** — fundași ; **Stoica, Balaci, Godgea, Hurloi, Iuga, Buligoane** — mijlocași ; **Crișan, Oancea, Răducanu, Șumulanschi, Stan** și **Petrișor** — înaintași.

De remarcat că în ultimul timp, selecționata Bulgariei, aflată și ea în pregătire pentru Turneul U.E.F.A. (în care este calificată direct în turneul final), a susținut trei partide amicale, obținînd rezultatele : 3—0 și 1—2 cu R. D. Germană și 1—1 cu Grecia.

★

U.E.F.A. a făcut cunoscut forului nostru de specialitate că partida cu echipa Iugoslaviei va fi condusă de arbitrul cehoslovac **Josef Poucek.**

„CRIȘUL" A DEVENIT „F. C. BIHOR" ESTE NUMAI O SCHIMBARE DE NUME?

• La Oradea se fac mari eforturi pentru consolidarea bazei materiale. Va fi însă suficient numai atît ? • „Mai poți schimba un om de 26—27 de ani ?" • În acest moment, cel mai necesar lucru este răbdarea...

Am aflat la Oradea că clubul F. C. Bihor, propus la C.N.E.F.S. la data de 1 iulie a.c., poartă ca dată de înființare ziua de 1 octombrie ! Timpul, deci, este foarte scurt pentru a da un verdict, chiar și provizoriu asupra ceea ce s-a făcut aici ! Începutul a fost greu, pentru că cei de la Oradea nu aveau nici cea mai mică experiență în felul cum se conduce un club de fotbal și, poate, mai mult, a modului cum funcționează el. Un trimis a plecat la F. C. Argeș, decanul cluburilor noastre de fotbal, pentru a vedea la fața locului cum stau lucrurile. Foarte amabilă, conducerea clubului argeșean a pus la îndemîna bihorenilor tot ce aveau nevoie, inclusiv regulamentul de funcționare, iar vicepreședintele P. Rapaport a avut lungi convorbiri cu conducătorii lui F. C. Bihor.

„Ne orientăm totuși greu, mărturisea vicepreședintelui salariat al clubului bihorean, Traian Constantinescu. **Clubul Crișul nu ne-a predat nici pînă acum formele bugetare și organizatorice de care, desigur, trebuie să ținem seama și pe viitor. În toată această perioadă, eforturile noastre s-au îndreptat în special spre consolidarea bazei materiale și găsirea celor mai indicate forme organizatorice".** Desigur, în actualele condiții, există sporite posibilități pentru crearea unei excelente baze materiale. Au fost mobilizate în acest scop majoritatea întreprinderilor din oraș. Sînt în curs de construcție în momentul de față noi vestiare, saună, bazin, camere pentru masaj și odihna jucătorilor etc.

Dar, baza materială (desigur importantă pentru marea performanță) nu rezolvă singură totul. Pentru spectatori, pentru clasament și pentru multe altele, mai este necesară și... echipa de fotbal. Echipă care, însă, șchioapătă vizibil. Ni s-a spus că F. C. Bihor traversează o perioadă dificilă, că lotul nu e corespunzător și nu ar putea face față în prima divizie. Că nici F. C. Argeș n-a cîștigat campionatul în primul an de existență. De altfel, obiectivul de performanță al clubului în acest campionat este „clasarea în primele 3 locuri" în clasamentul seriei. Deci, nu promovare cu orice preț. S-ar părea că orădenii au învățat ceva din repetatele lor drumuri între prima și a doua divizie. Acum vor să-și clădească mai întîi o echipă, sau, mai precis, **voiau,** pentru că, așa cum spunea cineva, **„obiectivele se mai deformează, ca acum cînd sîntem pe locul II..."** Da, mirajul repromovării atrage, este lesne de înțeles, mai mult decît perspectiva nebuloasă a crării unei echipe de calitate.

Și totuși, cauza destul de slabei comportări a echipei bihorene se află mai curînd în altă parte. După meciul egal obținut de principala rivală, Politehnica Timișoara, la Oradea, au existat suspiciuni asupra felului cum unii jucători au participat la joc. **„E trist să nu ai încredere în propriii jucători,** ne spunea Anton Ferenczi. **Să ai motive de suspiciune, chiar dacă ele ar fi nefondate... Avem încă mari lipsuri în sînul echipei. Jucătorii nu sînt prieteni între ei, disciplina lasă foarte mult de dorit. Fac tot felul de ședințe cu ei, dar am ajuns să mă întreb : ce să le mai spun, ce poți învăța un om care a ajuns la 26—27 de ani ? Aș vrea să primenim totul, să schimbăm toți jucătorii plafonați și să începem cu... începutul. Dar ar fi nevoie de o răbdare uriașă, de care spectatorii și, din păcate, nu numai ei nu ar fi capabili..."**

Pînă atunci, pînă va izbuti **să-și** schimbe echipa (trebuie remarcate la acest capitol excelentele rezultate ale centrului de juniori propriu, în care fostele glorii orădene **A. Iuhasz,** și **I. Tomeș** fac o treabă foarte bună), F. C. Bihor face totuși eforturi și pentru întărirea disciplinei în cadrul celei actuale. Lucru remarcabil, mai toate problemele extrasportive au fost rezolvate cu mare rapiditate. Jucătorii nu se mai pot plînge de nimic. Așa că s-a putut trece la aplicarea unui plan de măsuri, care e menit să schimbe mentalitatea jucătorilor, să întărească disciplina. Se pare că la Oradea, la F. C. Bihor, îndeplinirea acestui deziderat rămîne lucrul cel mai dificil... Dar, pentru că odată cu rezolvarea problemei s-ar creea premise favorabile abordării și altor dificultăți, merită încercat. Măsurile preconizate sînt destul de drastice. Un jucător avertizat de arbitru (cazul lui Șchiopu și Suciu în meciul cu Politehnica Timișoara) suportă sancțiuni administrative imediate. Jucătorul eliminat își suportă și costul drumului la București, la Comisia de disciplină, unde de altfel se prezintă singur, neînsoțit. **„Nimeni din cadrul conducerii,** ni s-a spus la Oradea, **n-a vrut să se ducă (cazul lui Lucaci) și nici nu se va duce de aici înainte la Comisie, să roșească, sau să îndrugă vreo minciună, acolo, pentru ca jucătorul respectiv să scape mai ieftin. Să se descurce singur..."** Au fost fixate chiar ore obligatorii, pe zile, de culcare : luni, **ora 23 ;** marți și miercuri, **ora 22 ;** de joi înainte, **ora 21 !** Bineînțeles, toate acestea în afara sancțiunilor cauzate de abateri curente, ca cele pentru întîrzieri sau lipsă de la antrenamente...

„Va fi greu, ne spunea, aproape ca o concluzie, albitul antrenor Ferenczi. **Va fi foarte greu, dar tot se va reuși să se creeze o echipă, în adevăratul sens al cuvîntului, la Oradea. Chiar dacă voi fi cu acela care o voi conduce, sau altcineva... Tot ce ne trebuie în acest moment este răbdarea".**

Dumitru GRAUR

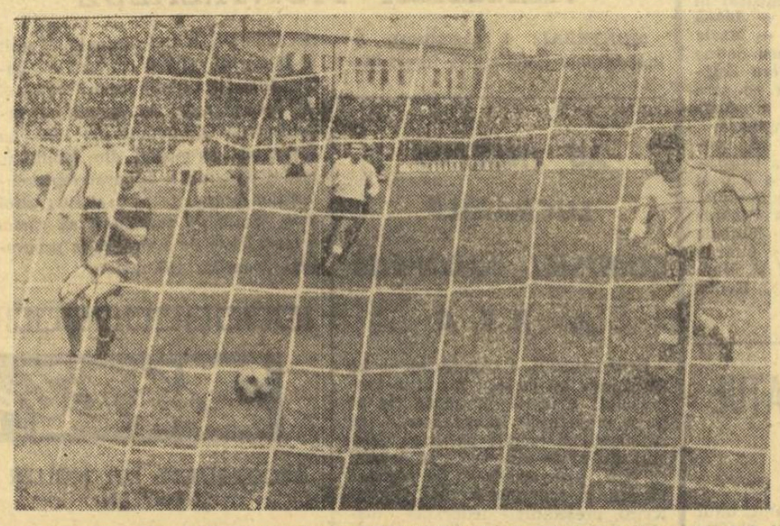

O fază din meciul derby de duminica trecută (F. C. Bihor — Politehnica Timișoara, 2—2). Lume multă, joc disputat, dar speranțele orădenilor sînt încă departe de a se împlini...

Foto : G. DUMITRU

Unde mergem

BASCHET Sala Giulești, ora 19 : I.C.H.F. — Voința (div. A m.).

BOX : Sala **UREMOAS** (cartierul Militari, capătul liniei tramvaiului 13), ora 19: semifinala „Cupei Voința".

FOTBAL : Stadionul Republicii, ora 13,15: Sportul studențesc — Universitatea Craiova (Div. A); ora 14: Steaua Buc. — Univ. Cluj (div. A); teren Politehnica, ora 10: Sportul studențesc — Universitatea Craiova (Div. A — tineret); teren Ghencea, ora 10: Steaua Buc. — Univ. Cluj (Div. A — tineret); teren Progresul, ora 11: Progresul București — C.F.R. Pașcani (div. B); teren Voința, ora 11: Voința Buc. — Dinamo Obor (Div. C); teren Sirena, ora 11: Sirena Buc. — Electronica Buc. (Div. C); teren T.M.B., ora 11: T.M.B. — Flacăra roșie Buc. (Div. C); teren Laromet, ora 11: Tehnometal Buc — Autobuzul Buc. (Div. C); teren Scînteia, ora 11: Tarom Buc. — Caraimanul Bușteni (Div. C); teren Constructorul, ora 11: Unirea Tricolor Buc. — Olimpia Giurgiu (Div. C).

LUPTE : Sala de atletism de la stadionul „23 August", ora 10: meciuri în cadrul campionatului național pe echipe (greco-romane) : Metalul București — Alumina Slatina — Dunărea Galați.

POPICE : Arena Constructorul : Constructorul București — Rapid București ; arena Uzinelor Republicii : Gloria București — Victoria Bod ; arena Voința : Voința București — Rulmentul Brașov. Meciuri din campionatul masculin divizia A. Jocurile sînt programate de la ora 8.

RUGBY : Teren Snagov, baza sportivă CNEFS, ora 10.30: Lotul reprezentativ — Sportul studențesc (joc de pregătire).

VOLEI : Sala Dinamo, ora 9: Medicina — Farul Constanța, Dinamo — Constructorul (A. f), Steaua — Viitorul Bacău (A. m.).

CÎND EXISTĂ PASIUNE ȘI INIȚIATIVĂ...

(Urmare din pag. 1)

— Poftiți, vă rog, să vă mai arătăm ceva...,

După ce ai parcurs circa 150 de pași, te dumirești despre noua surpriză care ți s-a rezervat... În fața ta se întinde acum un vast teren de fotbal, gazonat complet, neted ca o masă de biliard.

Ing. I. Andreescu — fostul mijlocaș al Ripensiei și al Politehnicii Timișoara — căci el este „ghidul", zîmbește :

— Nici nu putea fi altfel... Gîndiți-vă, la noi, în uzină mai toți am trecut prin sport, cînd eram mai tineri... Și inginerul Ioniță Bagiu, directorul nostru general, și tovarășul Nicolae Popescu, directorul tehnic — președintele asociației, ca să nu mai vorbim de Iosif Ritter, toți am fost fotbaliști și știm ce-nseamnă sportul... Acum, noi nu mai alergăm după minge, anii ne-au legat poveri de picioare... Ne-a mai rămas însă vie flacăra sportului în inimi și dorința de a da tinerilor cît mai multe mijloace pentru a practica sportul preferat, aici în uzina unde muncesc...

Ne continuăm drumul. Curiozitatea sporește de la pas la pas. Alături de terenul de fotbal au fost amenajate două splendide terenuri de tenis betonate.

— Dorim să-i invităm să joace pe ele, pe Țiriac și Năstase... ne spun gazdele.

Acum, în dreapta, se văd alte terenuri gata construite. Pe aceste suprafețe se întrec, în timpul liber, voleibaliștii, baschetbaliștii și handbaliștii din întreprindere.

Pe poarta uzinei intră mașina cu ing. Ioniță Bagiu, directorul uzinei... Acesta ne-a „reperat" din mers, știe obiectul vizitei și intervine în discuție, plin de amabilitate și voie bună :

— Etapa viitoare cuprinde amenajarea unor alte baze simple, realizate prin munca voluntară a iubitorilor de sport. Vom adăposti aici și loturile republicane de rugby, polo sau fotbal, dacă vor dori să se antreneze. Și apoi, gîndiți-vă, avem aproape o mie de elevi la școala noastră profesională. Ei trebuie să practice sportul, căci numai așa vor crește sănătoși și vor deveni meseriași de nădejde... Și mai știi ?... Poate, într-o zi, vom citi prin ziare de unii din ei că au plecat la Olimpiadă sau la alte întreceri internaționale ! Căci așa se întîmplă în viață : ai grijă să semeni, răsare ceva ! Neapărat !

...Am părăsit tîrziu, spre seară, splendida bază sportivă din incinta uzinelor mecanice... Terenul de fotbal fusese invadat de două echipe de „pitici". Una număra 45 de jucători, iar cealaltă... restul lumii. Pe teren era o învălmășeală teribilă și o goană irezistibilă după mingea rotundă... Priveam amuzați la această scenă, oarecum inedită. Ing. Andreescu remarcă :

— Ce să faci ? Toți vor să joace pe gazon. În curînd, însă, vom mai amenaja două terenuri de zgură.

Ne strîngem mîinile și promitem o nouă vizită peste cîteva luni, poate la primăvară.

— Vă așteptăm ! Atunci veți găsi gata și celelalte obiective sportive. Oamenii de la U.M.T. se țin totdeauna de cuvînt, să știți... Și cînd e vorba de cincinal, în patru ani și jumătate, și cînd e vorba de sport...

Luni, la ora 19

CONSFĂTUIRE METODICĂ LA CLUBUL RAPID

Cabinetul metodic al Clubului sportiv Rapid București organizează luni, ora 19, în sala de consiliu din Calea Giulești nr. 18, o consfătuire metodică cu tema **„Resursele formative ale antrenamentului sportiv".** Sînt invitați să participe antrenori, profesori de educație fizică și activiști din municipiul București.

Prelegerea va fi ținută de conf. univ. dr. Nicolae N. Ceaușescu.

AFIRMAREA CANOTORILOR LA EDIȚIA JUBILIARĂ

(Urmare din pag. 1)

La ediția olimpică münchenează, cota medaliilor schifului s-a ridicat la un nivel nemaiîntîlnit. În această lumină credem că trebuie privite și medaliile de bronz cucerite de rameriî dinamoviști Tudor și Ceapura, împreună cu cîrmaciul L. Lavrenschi (antrenor Dumitru Popa), în cea mai disputată probă, care a întrunit și cel mai mare număr (21) de înscrieri la start. În plus, însăși participarea într-una din cele 7 finale — urmărită cu înverșunare — a însemnat pentru concurenți o reușită (situarea în primele 6 locuri aducea nu numai prețioase puncte în patrimoniul olimpic al țării respective, dar oferea și un certificat de calitate autentică, dat fiind filiera dificilă de promovare). În aceeași lumină — deci apreciate ca atare — considerăm că este nimerit să privim evoluțiile echipajelor noastre finaliste la 4 f.c. sau 2 f.c.

La edițiile anterioare ale J.O. singura prezență în finalele mari (cu un loc VI), a fost cea din 1960, cu schiful de 2+1, la Roma pe lacul Albano (prin Ștefan Kurecska, Gheorghe Riffelt+Mircea Roger). În rest, la Helsinki („8"-ul), la Melbourne (4 f.c., 2+1 și 2 f.c.), la Tokio (4f.c., 2+1) și la Ciudad de Mexico (cea mai mare participare, cinci echipaje, din care făceau parte și patru olimpici actuali), nu s-a putut depăși obstacolul semifinalelor, în cel mai bun caz mulțumindu-ne cu primul loc... dar în finalele mici, pentru pozițiile 7—12.

Credem că titlul mondial de acum doi ani, ca și victoriile repurtate de canotorii români în diversele regate de amploare le-au sporit încrederea în capacitatea de a-și apăra șansele, de a concura de la egal la egal cu alți competitori prestigioși. Astfel, ei au reușit să se impună la ediția jubiliară a J.O., cu toate garniturile prezente la start, situîndu-se pe locul VII din 38 de reprezentative, la mică diferență de canotorii americani, lăsînd în urmă schifiști cu veleități din Olanda, Elveția, Norvegia, Argentina, Danemarca, Polonia, Marea Britanie, Ungaria, Franța sau Bulgaria. În același timp, ei s-au înscris printre cele 14 țări care au obținut puncte și cele 11 care au dobîndit medalii. În fine merită a fi evidențiat faptul că în cinci ediții ale Jocurilor Olimpice s-a realizat doar un singur punct, iar în actuala ediție 7. Bilanțul alăturat oglindește fidel sporul de eficiență pe plan competitiv, realizat de canotajul din România la München. „Spărgînd gheața", schiful — prin punctajul acumulat și dăruit tezaurului nostru sportiv — tinde să pericliteze pozițiile unor ramuri sportive care nu marchează același progres. El are acum datoria să se situeze și mai sus pe scara ierarhiei olimpice.

PLUSURI ȘI MINUSURI DE LA START LA SOSIRE

Trecerea în revistă a ultimelor rezultate dovedește că federația, specialiștii noștri s-au orientat spre o eficiență superioară a echipajelor ce urmau să ia startul la J.O., ridicînd baremul preolimpic și adoptînd, în general, o poziție realistă privind criteriile de selecție. Din start s-a impus, mai pregnant decît cu alte ocazii similare, principiul că numai acelor ambarcații care vor dovedi că au ajuns cu adevărat competitive pe plan internațional la nivel înalt, li se va face cinstea de a ne reprezenta la München. Pe de altă parte (experiența noastră competițională a dovedit-o), avînd în vedere că de-a lungul anilor ramele au fost cele care au adus mai multe succese, s-a pus accentul pe această specialitate.

Filmul întrecerilor de canotaj de la München, a oglindit — în pofida unor carențe — un nivel superior de pregătire al ramerilor noștri. Cea mai spectaculoasă calificare în finală, prin cîștigarea detașată a unei serii preliminare și a unei semifinale, a înscris-o echipajul de 4 fără cîrmaci. De remarcat, însă, că cei patru schifiști români au avut un „culoar" mai ușor, în cealaltă semifinală, primele trei clasate Noua Zeelandă, R. D. Germană și R. F. a Germaniei obținînd timpi mai buni, care de altfel, au fost confirmați și în întrecerea decisivă, unde au ocupat în altă ordine aceleași locuri. Mai omogenă, echipa română ar fi putut întrece în finală și pe canotorii sovietici (locul IV), pe care-i depășiseră în semifinală. Așa, ei au ocupat locul V, înaintea Danemarcei. Și așa o poziție meritorie.

Calificați cu destulă ușurință în finală, Oanță și Grumezescu ne-au dat în întrecerea hotărîtoare iluzia unei victorii. Repetînd greșeala din serii (aici lipsa de experiență și-a spus cuvîntul), cei doi au pornit în trombă și au forțat peste posibilități, avînd la un moment dat aproape două bărci lungime înaintea celorlalți competitori și menținîndu-se pe primul plan pînă la aproximativ 1250 metri. La 1500 m ei înregistrau deja un plus de 1,46 s față de lideri, pentru ca să termine cei 2 000 m ai traseului epuizați, pe ultimul loc, al VI-lea. Cu mai multă chibzuință (chiar și dorință fierbinte de afirmare trebuie strunită și dirijată), Oanță și Grumezescu puteau viza chiar podiumul de premiere.

În fine, calificarea campionilor mondiali la 2+1 nu ne-a dat emoții, în schimb, adoptînd o tactică greșită, o prudență exagerată, diametral opusă față de cursa descrisă mai sus, ei nu și-au putut valorifica pe deplin resursele în final. Avînd un start foarte lent, Tudor și Ceapura au stat prea mult în coada plutonului (cronometrele arătînd la 1 500 m 7,92 s față de ramerii din R.D. Germană care conduceau) și ne amintim acum, printr-un efort extraordinar, au recuperat aproape patru secunde pe ultimii 500 m ai cursei! Dar prin finișul lor impresionant ei nu au putut cuceri, cu toate acestea, decît medaliile de bronz, deși dacă ar fi ridicat puțin strocul mai devreme ei ar fi obținut medaliile de argint, devansînd și pe canotorii cehoslovaci (frații Oldrich și Pavel Svoianovsky) pe care îi întrecuseră copios la Lucerna. Oricum, locul III și prima medalie olimpică pentru România le confirmă valoarea.

Se desprinde în consecință, necesitatea unei mai realiste aprecieri a propriilor forțe, unei mai judicioase dozări a efortului, într-un cuvînt perfecționarea tacticii de concurs. Cu tot ușorul regret încercat în ultima zi a regatelor de la München, trebuie subliniat că, în general, evoluțiile ramerilor români, datorită îndeosebi dorinței lor fierbinți de a se clasa pe locuri fruntașe, reprezintă un succes, o treaptă superioară pe plan competițional.

★

Faptul că pe programul viitoarei ediții a J.O. a fost inclus și canotajul feminin cu 6 probe (s-a introdus și 2 fără cîrmaci), credem că va da avînt activului federației de specialitate, fiind cunoscut că schifistele noastre sînt consacrate pe plan internațional, ele realizînd între 15 și 20 puncte la fiecare ediție a europenelor și cîte două, trei medalii (dintre care cea de aur este aproape nelipsită în ultimii ani, prin victoriile echipajului de 4+1 visle). Dacă am adăuga la această „zestre" și cele 7 puncte acumulate, cu regularitate, la ultimele competiții masculine de anvergură (C.M. St. Catharines, C.E. Copenhaga și J.O. München) se poate deduce lesne că, teoretic, avem șanse de a obține pe viitor un minimum de 25 de puncte la canotaj, perspectivă care ar face și mai productiv acest sport printre celelalte discipline olimpice din țara noastră. Un pas hotărît a fost făcut la München. De la „eternele" finale mici s-a ajuns (cu toate ambarcațiile înscrise) la finalele mari.

Desigur, concurența olimpică va fi și mai aspră, necesitînd o pregătire și mai riguroasă. Dar, cunoscînd priceperea majorității cadrelor noastre de specialitate și, în primul rînd, devotamentul, dăruirea și pasiunea cu care se pregătesc ramerii și vîslașii români, avem convingerea că acest țel poate fi atins. Un examen dificil și concludent, la mijlocul drumului spre Montreal, îl constituie Campionatele mondiale masculine și feminine (la prima ediție) din 1974, de la Lucerna. Am dori ca ele să însemne pentru noi nu numai un prilej de verificare, un test de prim rang, dar și o confirmare a drumului ascendent pe care îl parcurg de la o vreme canotorii români.

AU OBȚINUT PUNCTE ȘI MEDALII ÎN FINALE...

1.	R. D. Germană	38 p	(3	1 3)
2.	U. R. S. S.	25 p	(2	0 0)
3.	R. F. a Germaniei	19 p	(1	0 1)
4— 5.	Noua Zeelandă	13 p	(1	1 0)
	Cehoslovacia	13 p	(0	1 1)
6.	S.U.A.	9 p	(0	1 0)
7.	**România**	7 p	(0	0 1)
8.	Elveția	6 p	(0	1 0)
9—10.	Norvegia	5 p	(0	1 0)
	Argentina	5 p	(0	1 0)
11—13.	Olanda	4 p	(0	0 1)
	Danemarca	4 p	(0	0 0)
	Polonia	4 p	(0	0 0)
14.	Marea Britanie	2 p	(0	0 0)

Nu au intrat în finală — și deci nu au punctat sau primit medalii — 24 de țări, din cele 38 înscrise la start.

PENTRU O „RECOLTĂ" MAI BOGATĂ A CANOTAJULUI NOSTRU...

(Urmare din pag. 1)

(dacă mai era cazul ?) forța echipajelor în care nu s-au operat modificări de ultimă oră, ai căror trăgători — prin activitate comună îndelungată — au atins o ideală sincronizare, un perfect echilibru.

Îmbunătățirea gîndirii tactice — factor deosebit de important (evidențiat și de recentele J.O.) pentru reușita în marile confruntări sportive.

— Introducerea la J.O. de la Montreal a celei de a opta probe masculine, 4 visle, reclamă o reconsiderare a vislașilor de la noi, creșterea valorii lor pînă la nivelul înaltei performanțe, sub îndrumarea unor antrenori competenți în această specialitate, de care — de altfel — nu ducem lipsă.

— Întocmirea unui calendar competițional mai judicios, care să dea posibilitatea unor verificări și evaluări precise (în diferitele etape ale pregătirii), în compania unor adversari redutabili. (Ultimele „Regate Snagov" nu au corespuns, de pildă, din acest punct de vedere).

— Documentarea tehnică la zi a specialiștilor canotajului, cu accent pe punerea imediată în practică a eventuolelor noutăți.

— Într-o perspectivă mai largă, se impune „reanimarea" centrelor nautice Timișoara și Arad (cu ani în urmă nesecate „pepiniere" ale schifului) și impulsionarea Clubului Nautic Universitar București, pentru un randament sporit, mai apropiat de cel al secției feminine.

— Dezvoltarea centrelor nautice de pe lacurile de acumulare de la Piatra Neamț, Bacău și Pitești (inaugurat în acest sezon și cu o așezare ideală), care oferă condiții corespunzătoare atît pentru „școlarii" canotajului, cît și pentru campionii lui. (Programarea de către federația de specialitate a campionatelor de juniori la Bacău s-a dovedit inspirată, avînd drept urmare popularizarea largă în rîndul tineretului local a sportului cu visle sau rame).

Studierea posibilităților de introducere a unor clase de canotaj în cîteva licee cu sedii în apropierea pistelor de apă. Credem că transpunerea în viață a acestui deziderat — ducînd la mărirea considerabilă a numărului tinerilor practicanți care tind spre realizarea unor rezultate superioare — se va dovedi o măsură cu adevărat productivă, contribuind substanțial la asigurarea schimbului de mîine al schifului de performanță.

— Valorificarea deplină a bazelor nautice existente, gospodărirea lor corespunzătoare și completarea — în acord cu posibilitățile — a materialelor de instruire sau de concurs, pe măsura strictă a necesităților și în funcție de rezultatele care ar justifica această acțiune.

Realizarea, la Reghin, a unei producții sporite cantitativ și la nivelul cerințelor actuale (pentru bărcile de concurs) ; bineînțeles la prețuri accesibile.

CÎND ȘI CUM ACȚIONEAZĂ ASIGURAREA PRIN EFECTUL LEGII A CĂLĂTORILOR?

adas
ADMINISTRAȚIA ASIGURĂRILOR DE STAT

Dezvoltarea continuă a economiei naționale face necesară ca și activitatea de asigurare să se dezvolte în deplină concordanță cu interesele generale ale statului și respectiv individuale ale fiecărui cetățean.

Asigurările de stat, prin funcțiile și rolul ce-l îndeplinesc în statul nostru socialist, își fac tot mai simțită prezența atît în economia țării, cît și în rîndul maselor de cetățeni.

Printre asigurările pe care le practică Administrația Asigurărilor de Stat, asigurarea prin efectul legii a călătorilor are o sferă largă de cuprindere și se referă la persoanele care călătoresc cu mijloacele de transport ale organizațiilor socialiste la care sînt admiși călătorii. Este suficient să amintim că zilnic, peste 1 milion de cetățeni care folosesc mijloacele de transport în comun ale statului, beneficiază de avantajele acestei asigurări.

Astfel, după cum este reglementat prin decret al Consiliului de Stat, asigurarea prin efectul legii a călătorilor pentru cazurile de accidente se aplică în călătoriile cu punct de plecare și punct de destinație pe teritoriul țării, efectuate în transporturile organizate, potrivit legii, de organizațiile socialiste și cu mijloacele de transport ale acestora. Asigurarea se aplică în călătoriile efectuate pe căi ferate, rutiere și de apă, precum și în transporturile aeriene publice, utilitare speciale sau de serviciu. Prin acte normative sînt stabilite organizațiile socialiste și mijloacele de transport de persoane care se încadrează în prevederile asigurării prin efectul legii a călătorilor.

Spre deosebire de alte asigurări, în cazul asigurării prin efectul legii de accidente a călătorilor, raporturile de asigurare se nasc din momentul dobîndirii legitimației de călătorie și aflării călătorului în mijlocul de transport sau în incinta stației, autogării, portului etc. Deci fiecare legitimație de călătorie constituie, în același timp, și o poliță de asigurare, costul asigurării fiind inclus în prețul legitimației de călătorie.

În asigurare sînt cuprinși, indiferent de starea sănătății, grad de invaliditate, vîrstă sau cetățenie, călătorii cu plata transportului, cei fără plata transportului însă cu plata primei de asigurare, precum și copiii care călătoresc gratuit conform tarifelor de călătorie fără plata primei de asigurare.

Călătorii sînt asigurați pe toată durata călătoriei pentru care s-a eliberat legitimația sau documentul care dă dreptul la călătorie, atît în timpul mersului cît și al staționării mijlocului de transport, inclusiv în timpul cît călătorul se află în stații, opriri intermediare etc., înainte de plecarea mijlocului de transport și după sosirea la destinație a acestuia, precum și în timpul transbordărilor pentru continuarea călătoriei sau determinate de cauze fortuite. În transporturile aeriene călătorii sînt asigurați din momentul cînd sînt preluați de către întreprinderile organizației de transport aerian.

Trebuie menționat faptul că riscurile de accidentare a călătorilor, cu toate măsurile de prevenire ce se iau, se mențin, în condițiile intensificării continue a traficului de călători și în ciuda faptului că mijloacele de transport sînt tot mai moderne și mai perfecționate. Asupra avantajelor ce le oferă această asigurare nu mai insist. Este suficient să amintesc că în schimbul unei prime de asigurare infime de ordinul unităților de leu sau chiar fracțiunilor de leu, în funcție de costul biletului de călătorie și felul transportului, Administrația Asigurărilor de Stat răspunde pentru suma asigurată de 25 000 lei de fiecare călător în transporturile pe căile ferate, rutiere și de apă și de 35 000 lei în transporturile aeriene.

Administrația Asigurărilor de Stat plătește întreaga sumă asigurată în caz de deces sau invaliditate permanentă totală sau o parte corespunzătoare gradului de invaliditate în caz de invaliditate parțială, ca urmare a unui accident produs în timpul călătoriei și în legătură cu aceasta, dacă decesul sau invaliditatea permanentă s-au ivit în decurs de un an de la data accidentului. Se consideră accidente în legătură cu călătoria, orice evenimente subit, provenit din afară și fără voința asiguratului, care a provocat vătămarea corporală sau decesul asiguratului.

Este bine de reținut și faptul că în asigurarea prin efectul legii a călătorilor pentru cazurile de accidente, sumele asigurate se datorează independent de sumele cuvenite asiguraților sau beneficiarilor acestora din alte asigurări facultative de bunuri, răspundere civilă sau persoane, ori de sumele ce este în drept să le primească cel în cauză sau cei în cauză pe linia asigurărilor sociale de stat.

Paralel cu atenția deosebită acordată de Administrația Asigurărilor de Stat celor care sînt în drept să primească sumele asigurate, este necesar ca și organizațiile socialiste să manifeste interes și punctualitate în decontarea integrală și la termenele stabilite în convenții a primelor de asigurare încasate.

MIRCEA CATANA
director adjunct
în Centrala Administrației Asigurărilor de Stat

O RUNDĂ ANIMATĂ IN FINALA CAMPIONATULUI NAȚIONAL FEMININ DE ȘAH

● *Partida POGOREVICI — ILIE s-a încheiat după 106 mutări!*

Finala campionatului feminin național de șah se apropie de jumătatea desfășurării sale. Șapte runde ale acestei întreceri au fost suficiente pentru a stabili ierarhiile care există pe eșichierul nostru feminin, dînd cîștig de cauză valorilor recunoscute. Tinerele prezente în concurs au luptat — e drept — curajos, dar numai aceasta nu a putut depăși experiența și tehnica adversarelor cu rutină.

Recordul turneului, dacă nu chiar al întregii istorii a campionatului, îl constituie partida dintre **Maria Pogorevici** și **Viorica Ilie,** care s-a jucat timp de 13 ore și jumătate, ajungînd la vîrsta „matusalemică" de... 106 mutări, cînd — în sfîrșit — maestra internațională a obținut victoria. În cealaltă partidă neterminată, **Steroiu — Jicman**, ultima a reușit să întoarcă, surprinzător, balanța în favoarea sa și acum, la a treia întrerupere, deține un avantaj care pare decisiv.

Foarte animată a fost și runda a VII-a a întrecerii. Lidera clasamentului, **Elisabeta Polihroniade,** a jucat din nou excelent, întrecînd-o categoric pe **Virginia Steroiu.** Campioana țării deține la întrerupere o poziție de cîștig.

O mare surpriză este pe punctul de a se înregistra în partida dintre **Clara Borsoș** și **Margareta Teodorescu,** în care maestra internațională, conducătoarea negrelor, a întrerupt într-o poziție dezavantajoasă, aflîndu-se la un pas de înfrîngere.

Primul eșec în turneu, după un start foarte bun — îl înregistrează **Renée Farkaș,** învinsă într-o excelentă partidă combinativă de **Zari Karibian.**

Vizînd șefia clasamentului, **Suzana Makai** obține a patra victorie consecutivă, întrecînd-o pe micuța **Viorica Ilie.**

Remize rapide s-au înregistrat în partidele **Daniela Nicola — Ioana Miroslav** și **Ligia Jicman — Maria Pogorevici. Margareta Juncu** deține o poziție superioară la **Vera Zsigmon,** în timp ce la tabla pe care joacă **Mariana Băloianu** și **Anca Gheorghe** situația este complicată.

În clasament, continuă să conducă, după șapte runde, **ELISABETA POLIHRONIADE,** cu 6 p și o partidă întreruptă. S-au apropiat de lidera turneului **Maria Pogorevici** și **Suzana Makai** care (ambele neînvinse) totalizează 5½ puncte. Urmează: **Vera Zsigmond** și **Margareta Teodorescu** 4½ (1), **Renée Farkaș** 4½ etc.

Astăzi, la Pernik ÎNCEPE TURNEUL ZONAL FEMININ DE ȘAH

În localitatea Pernik (Bulgaria) începe astăzi unul din turneele zonale de șah din cadrul campionatului mondial, ediția 1972—1974. Două reprezentante ale României, maestrele internaționale Alexandra Nicolau și Gertrude Baumstarck, se află angajate în această competiție. Jucătoarele noastre, însoțite de antrenorul emerit Sergiu Samarian, au sosit sîmbătă la amiază în orașul care găzduiește concursul. Primele 3 clasate (din 16) se califică pentru turneul interzonal.

UN INTERESANT FINAL ÎN CAMPIONATUL MOTORETELOR ROMÂNEȘTI

SLATINA 4 (prin telefon, de la trimisul nostru). Campionatul republican de rezistență și regularitate, rezervat motoretelor românești, a fost reluat vineri sub cele mai bune auspicii: vreme splendidă, întreceri de bun nivel tehnic (marea majoritate a concurenților au terminat disputele cu zero puncte penalizare), trasee adecvate și organizare ireproșabilă asigurată de C.J.E.F.S. Olt.

Cei 27 de alergători rămași în concurs au avut de străbătut, vineri, traseul Slatina-Corabia-Caracal-Slatina (256 km de categoria I), iar sîmbătă au parcurs un itinerar mai dificil: Slatina-Drăgănești Olt-Alexandria-Roșiori-Slatina (261 km, dintre care peste 60 km drum de cat. a III-a). Ce lucruri deosebite am remarcat în desfășurarea celor două etape? Cu o singură excepție (mașina actualului campion național, Dumitru Vasilescu) toate motoretele au pornit, vineri, la semnalul arbitrului. Cunoscutul motociclist brașovean *Traian Moașa* a abandonat, din cauza unei defecțiuni la cutia de viteze, iar Nicolae Răureanu, unul din fruntașii clasamentului și Gh. Dumitrică s-au rătăcit prin Craiova și nu au mai trecut prin punctul de control, fiind excluși din competiție. Deși mai grea, în confruntarea de sîmbătă s-au înregistrat doar două cazuri de penalizare: V. Mărgărit și I. Tatu (ambii de la Poiana Cîmpina) au depășit minutul acordat pentru pornirea motorului. De la start au absentat, din motive pe care nu le cunoaștem încă, reprezentanții orașelor Gheorghe Gheorghiu-Dej, Buzău și Moreni, care participaseră la prima parte a campionatului.

Duminică are loc ultima etapă, pe ruta Slatina-Drăgășani-Scornicești-Slatina (142 km), iar înaintea actului final clasamentele au următoarea configurație: *individual:* 1. Ion Bobîlneanu (Voința Sibiu) 0 p. penalizare, 2. Nicolae Berloiu (Torpedo Zărnești II) 1 p. p., 3. Gh. Banu (Metalul Buc.) 3 p. p.; *echipe:* 1. Metalul Buc. 21 p, 2. Torpedo Zărnești II 23 p, 3. Voința Sibiu 28 p.

Traian IOANIȚESCU

AZI SE DISPUTĂ LA ORADEA

A 52-a EDIȚIE A CAMPIONATELOR DE CROS

Într-un cadru natural foarte plăcut, la băile Felix, lîngă Oradea, se va desfășura astăzi ultima reprezentație a stagiunii atletice în aer liber din acest an. Este vorba de faza finală a celei de a 52-a ediții a campionatului republican de cros, individual și pe echipe.

La întreceri vor lua startul peste 600 de atleți și atlete din toată țara, calificați pentru faza finală a competiției în urma etapelor de zonă.

Nu vor lipsi de la acest concurs cei mai buni semifondiști și fondiști ai țării, pentru care crosul trebuie să fie mai mult decît un mijloc de pregătire pentru alergarea pe pistă, deși chiar numai acest aspect poate însemna o pledoarie pentru cros. Pretutindeni însă, crosul și-a căpătat în ultimul timp dreptul la un sezon competițional de sine stătător și, de aceea, vrem să credem că aceste campionate naționale, care marchează sfîrșitul sezonului 1972, vor constitui punctul de plecare al unui veritabil sezon competițional de cros.

Pe traseele amenajate în pădurea din vecinătatea băilor Felix vor putea fi văzuți deci **Nicolae Mustață, Gheorghe Ghipu, Petre Lupan, Maria Lincă, Liliana Leau** și ceilalți, care la ediția din acest an a crosului Balcanic au adus României 5 titluri.

Iată ordinea în care se vor desfășura cele 9 finale ale campionatelor. În paranteze campionii ediției precedente: 800 m — junioare III **(Vasilica Boera)**; 1 500 m — juniori III **(Vasile Cristian)**; 1 000 m — junioare II **(Liliana Leau)**; 3 000 m juniori II **(Gheorghe Ghipu)**; 1 500 — junioare I **(Aneta Ion)**; 5 000 m — juniori I **(Florea Șandru)**; 6 000 m — tineret **(Petre Lupan)**; 2 000 m — senioare **(Maria Lincă)**; 10 000 m — seniori **(Nicolae Mustață).**

Din zecile de mii de participanți la fazele campionatului republican de cros, cei mai buni — peste 600 — se vor întrece astăzi, la Oradea, în etapa finală a competiției

sportul în lume

PREȘEDINTELE C. I. O. VIZITEAZĂ MONTREALUL

MONTREAL, 4 (Agerpres). — Președintele Comitetului Internațional Olimpic, lordul Killanin, a sosit la Montreal pentru o vizită de patru zile. În timpul ședерii sale, el va avea o serie de discuții cu organizatorii Olimpiadei din 1976. La sosire pe aeroportul din Montreal, lordul Killanin a declarat reprezentanților presei, printre altele: **„Noi vom căuta, de asemenea, să găsim o modalitate de a simplifica programul Jocurilor Olimpice".**

AU ÎNCEPUT LUCRĂRILE COMISIEI EUROPENE A F. I. A.

BUDAPESTA, 4 (Agerpres). — La Budapesta au început lucrările congresului comisiei europene de pe lîngă Federația Internațională de Atletism. La lucrări participă delegați din 22 de țări. După ce delegații au fost salutați de Adrian Paulen, președintele forului, Gyorgy Nyiro, președintele federației maghiare, a prezentat calendarul internațional pe anul viitor.

La sfîrșitul lucrărilor, Adrian Paulen va ține o conferință de presă în care va expune ziariștilor hotărîrile luate de acest Congres.

HANDBALISTELE CEHOSLOVACE ÎNVINGĂTOARE

PRAGA, 4 (Agerpres). — În localitatea cehoslovacă Olomouc **s-a** desfășurat întîlnirea internațională amicală de handbal dintre selecționatele feminine ale Cehoslovaciei și U.R.S.S. Handbalistele cehoslovace au terminat învingătoare cu scorul de 14—7 (5—4).

Pentru prima oară în istoria hocheiului pe gheață, reprezentativa R. P. Chineze va evolua pe patinoarele din Elveția. În cadrul turneului pe care l întreprind în mai multe țări europene, hocheiștii chinezi — de la al căror prim antrenament pe gheața Palatului sporturilor din Geneva am primit imaginea de mai sus — vor susține o serie de meciuri amicale cu echipe elvețiene, întîlnind reprezentativa de tineret a „țării cantoanelor", precum și o serie de formații de club.

Telefoto: A.P.-AGERPRES

TURNEUL DE TENIS DE LA COUBERTI CONTINUĂ SUB SEMNUL SURPRIZEI

PARIS, 4 (Agerpres). — Înfrîngerea lui Ilie Năstase în turneul internațional de tenis, care se desfășoară în sala Coubertin, este comentată de agențiile internaționale de presă ca o mare surpriză. În comentariul agenției France Presse se remarcă printre altele: **„Năstase, fiderul autoritar al Marelui premiu Filt, a pierdut pentru prima oară în fața tenismanului american Tom Gorman, după o suită de cinci victorii. Năstase a cedat la capătul unei partide dîrze, care a durat peste două ore".**

În ultimul joc al sferturilor de finală Stan Smith l-a eliminat cu 6—2, 6—4 pe francezul Patrice Dominguez. Do ritabile surprize au fost înregistra sferturile de finală ale probei de perechea Barthes, Jauffret (Fran învins cu 7—5, 2—6, 6—3 cuplul tase, McMillan, iar cehos Hrbec și Zednik au dispus 6—4, 4—6, 6—3 de americanii Gorn Smith.

★

În semifinalele turneului, disputa seară, s-au înregistrat următoarel zultate: Smith — Kodes 6—2, 6—4, Gimeno — Gorman 6—3, 6—2, 7—6

„MARELE PREMIU" AL ISTOVIRILOR

Este ușor de închipuit dezamăgirea cu care am ascultat, vineri noaptea pe firul telefonului, vocea foarte amabilei secretare a concursului Coubertin anunțîndu-ne de la Paris: **„Năstase a pierdut partida cu Gorman, în trei seturi!"** Mai înainte cu o oră, aceeași voce ne spusese: **„A cîștigat primul set și joacă foarte bine..."**

Ce s-a putut întîmpla, în aceste 60 de minute, dintre victorie și înfrîngere? Nici aceasta nu este greu de închipuit, pentru oricine. În fața unui adversar dîrz — și în ascensiune de formă — marea abilitate tehnică a lui Ilie Năstase s-a arătat, de această dată, insuficientă. Supercampionul virtuozității a fost trădat tocmai de arma sa cea mai de preț. S-au arătat mai eficace loviturile de tun ale americanului din Seattle, atacurile sale curajoase la fileu. Într-o convorbire telefonică anterioară, Năstase ni se plîngea de imperfecțiunile terenului din „Mateflex" (compoziție sintetică încă nepusă la punct) care înlocuiește în sala pariziană, la actuala ediție acel covor „Sommer" ce-i convenise de minune jucătorului nostru, anul trecut, cînd cucerea o victorie de răsunet. Pe noul teren, săritura mingilor nu este uniformă, iar controlul lor se face greu pentru cel care nu atacă. Trebuie să lovești tare, să vii mereu la volé... Pentru aceasta, însă, este nevoie de resurse fizice deosebite. Iar Ilie Năstase nu le mai are!

Iată, adevărata explicație a înfrîngerii de vineri seara, care ne afectează. Aceeași care lămurește — dacă mai era nevoie — cauzele care au dus la evoluția atît de slabă a primului nostru tenisman în finala „Cupei Davis", trist încheiată. Aceasta se poate sintetiza în numai două cuvinte, auzite de atîtea ori în ultima vreme: **oboseală acumulată.** Da, oboseală, epuizare fizică și nervoasă. Prețul acelui efort de-a dreptul inuman la care sînt supuși fruntașii acestui Mare Premiu — F.I.L.T., p care nu o dată l-am numit „ma raton al tenisului". Un marato al istovirilor...

Obosit nu e numai Năstase. Ma rii săi rivali par și ei să fie prad unei epuizări vizibile. Orante este accidentat și urmează un tra tament de viteză, Smith a fos condus aproape în toate partidel pe care le-a jucat în ultim vreme și era, alaltăieri, la un pa de înfrîngere în fața unui adver sar anonim. Toți așii se resimt d pe urma acestui program mon struos de competiții.

La Paris, Ilie Năstase juca a 29-lea turneu al său, în acest an. Dacă adăugăm și etapele de „Cupa Davis", sînt în total 35 de întreceri. De mare anvergură, epuizante. A cîștigat 15 dintre ele, ceea ce reprezintă un adevărat record în materie. A triumfat la Baltimore, Omaha, Monte Carlo, Madrid, Nisa, Düsseldorf, Toronto, South-Orange, Forest Hills, Seattle, ca și în cinci meciuri ale echipei naționale. A fost finalist la Wimbledon, Salisbury și Baastad, precum și în „Cupa Davis". A aspirat la o performanță care, poate, trece dincolo de puterile omenești.

La Edinburgh, după înfrîngerea din turneul Dewar, recunoștea el însuși: **„Nu trebuia să joc, sînt prea obosit... Am venit totuși la Edinburgh, dorind să-mi respect promisiunea ce am făcut-o de a juca în fața publicului scoțian".**

Spectatorii îl cheamă pe teren, îl așteaptă pe Ilie Năstase. Îl cheamă și organizatorii de turnee. Cei ai acestui Mare Premiu, făcut parcă pentru a-și decima competitorii. După Paris — dacă Smith va reuși să cîștige — Năstase păstrează încă un avans de 83 de puncte în clasament și mai are șanse să reziste pe primul loc, înaintea penultimului turneu. Dar cu ce preț...

Radu VOIA

fotbalistic

RECORDURILE LUI MÜLLER ȘI BAYERN

Cinci goluri au marcat jucătorii lui Bayern München în poarta echipei Schalke 04. Printre cei ce au înscris, firește și **Gerd Müller.** Mai mult, cu acest prilej, atacantul bavarez a fost sărbătorit pentru cel de al 200-lea gol marcat în campionat. Totodată, în fața aceleiași Schalke 04, Bayern, a stabilit și ea un record și anume, al 40-lea meci consecutiv fără înfrîngere, în campionat, la München.

SPECTATORII PREFERĂ FOTBALUL DE CALITATE!

Iată un adevăr cunoscut de cînd există acest sport! Exemplul cel mai recent: la Meciul Austria — Ungaria (2—2) din calificările pentru viitorul C.M., au asistat — pe stadionul din Prater — 74 000 de spectatori, un record pentru ultimii ani, în Austria. În schimb, cîteva zile mai tîrziu, pe același stadion, la partida Admira Viena — A.K. Graz, n-au fost decît 1 500 și nici un meci din acea etapă din campionat n-a atras mai mult de 9 000 de spectatori.

Responsabilii federației austriece au solicitat ajutorul sociologilor pentru a dezlega misterul acestor tribune atît de goale la meciurile de campionat. Nu le-a fost greu acestora să găsească motivul: în timp ce în echipa națională au apărut cîteva din vedetele fotbalului austriac, vedete care activează în echipe din alte țări **(Parits** — Eintracht Frankfurt, **Hickesberger** — Kickers Offenbach, **Kreuz** — Sparta Rotterdam), echipele de club aliniază jucători slab pregătiți.

Iată, deci, „misterul", pentru aflarea căruia nu era nevoie de sociologi.

BEST STORY (URMARE...)

George Best este, cu adevărat, un recordman al eliminărilor: pentru a patra oară în cursul unei întîlniri internaționale a reprezentativei Irlandei de Nord, a trebuit să părăsească terenul fiind eliminat. Faptul s-a petrecut în cursul recentului joc Bulgaria — Irlanda de Nord. Decizia conducătorului partidei, vest-germanul **Gerhard Schulenburg** n-a fost însă primită în unanimitate. Ba, mai mult, **Harry Cavan,** președintele Federației de fotbal nord-irlandeze și vicepreședinte al F.I.F.A., a declarat sus și tare: **„După părerea mea acest arbitru e lipsit de competență. În orice caz n-are un nivel internațional".** (Trebuie menționat că în timpul amintitei întîlniri, **G. Schulenburg** a distribuit șapte cartonașe galbene și a dat două penalty-uri echipei gazdă).

Arbitrul a răspuns imediat, spunînd că meciul a fost disputat într-o stare de spirit proastă și că principalii vinovați au fost **Best** și coechipierii săi: **„N-am eliminat decît doi jucători de-a lungul carierei mele internaționale, dar nu mi-aș fi îndeplinit rolul dacă nu l-aș fi eliminat pe Best pentru vina de a-și fi lovit un adversar cu piciorul" H. CAVAN a replicat: „Pentru noi totul este terminat. Dar nu trebuie ca acest arbitru să lezeze într-o zi o altă echipă..."**

În timp ce săbiile se încrucișau, **Best** își vedea de treabă sub culorile lui Manchester United.

UN AVERTISMENT MEDICAL

Fotbalul feminin a încetat să mai fie un spectacol inedit. Dar acest sport este recomandabil fetelor? Una din somitățile medicinii sovietice, prof. dr. **Natalia Graievskaia,** spune un NU categoric, demonstrînd în cuprinsul unui articol special din „Gazeta medicală a UR.S.S." că fotbalul produce organismului feminin o serie de tulburări hormonale serioase mergînd pînă la anihilarea funcțiilor reproducerii. De asemenea, efortul muscular produce formarea de vene varicoase. Autoarea pune pe același plan practicarea fotbalului de femei cu aceea a practicării boxului, luptelor sau halterelor, sporturi pe care structura delicată a mușchilor femeii nu le poate accepta.

ONOARE SALVATĂ

La unul din meciurile diviziei secunde italiene, s-a petrecut un incident amuzant. Jucătorul **Marelli,** de la echipa Catanzarro, a fost de două ori avertizat pentru joc dur și comportare ireverențioasă față de arbitru, pentru ca în cele din urmă să fie eliminat.

— Ai grijă, pînă la urmă tot te mănînc!..., a strigat furiosul Marelli către intransigentul conducător de joc.

După meci, jucătorul, care între timp se mai calmase, a pătruns în cabină și, după ce și-a cerut foarte politicos scuze, l-a rugat pe arbitru să-i dea pentru o clipă foaia de arbitraj care conținea raportul de eliminare a sa. La luat și l-a... mîncat foarte tacticos, oferindu-se cu gentilețe să-l ajute pe arbitru uimit, la redactarea altuia... Marelli a ținut să se explice:

— Noi, cei din sud, sîntem oameni de cuvînt și o promisiune, făcută chiar la mînie, trebuie onorată. Cred că am găsit formula cea mai justă, deși eliminarea dv., chiar sub forma ei comestibilă, este destul de indigestă.

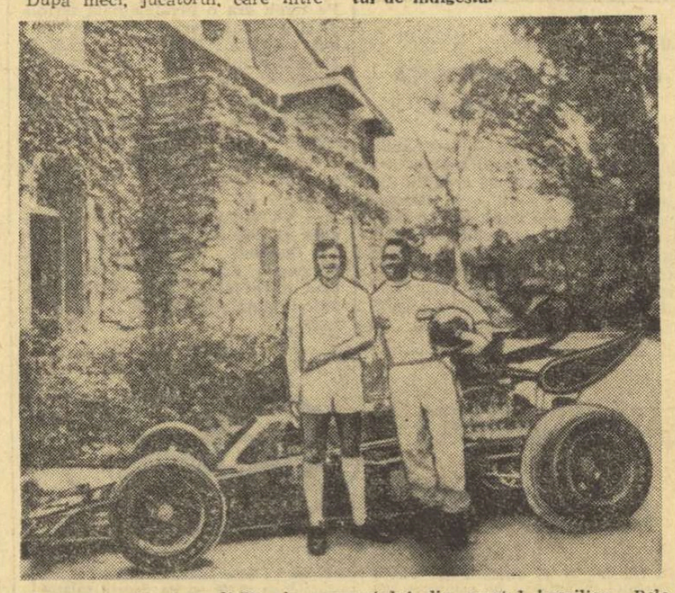

Cele mai mari personalități ale momentului din sportul brazilian, Pele și Emerson Fittipaldi, campion mondial la automobilism în 1972, și-au schimbat, pentru plăcerea fotoreporterului, rolurile. Iată-l pe Fittipaldi în echipamentul alb al lui F. C. Santos, în timp ce perla neagră a îmbrăcat costumul de „driver". În spatele lor, mașina „Lotus" cu care Fittipaldi a cîștigat cinci Mari Premii în 1972

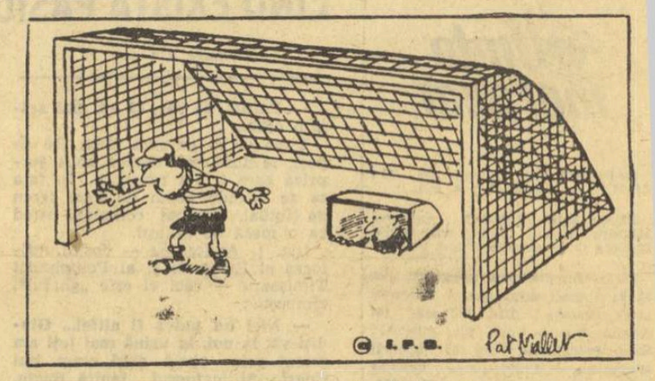

Portarul și șuflerul său
(din „Sport Illustrierte")

CARIERĂ SCURTĂ

Deși la nivelul echipei naționale fotbalul din Luxemburg se poate lăuda cu cîteva rezultate onorabile, totuși, participarea echipelor din Marele Ducat în competițiile europene intercluburi a produs în această toamnă consternare în rîndul suporterilor lor. După consumarea meciurilor celor trei echipe angajate în cupele continentale, bilanțul nu este de invidiat: Aris Bonnaweg, Red Boys și Rumelange au marcat în șase întîlniri un singur gol, primind în schimb 34!...

O primă consecință a acestei situații a fost angajarea unui antrenor englez care să îndeplinească rolul de consilier federal.

GOL MARCAT DE... ARBITRU!

Cu cinci minute înainte de sfîrșitul unui meci între echipele italiene de amatori Cinisiello și Palazzuolo, arbitrul **Scarpetta** a fluierat un penalty în favoarea primei formații, condusă în acel moment cu 2—1.

Așa cum cere regulamentul, arbitrul s-a așezat în apropierea unuia din stîlpii porții pentru a controla operația executării. Balonul, lovit prost de executantul loviturii, l-a atins pe arbitru din care a... sărit în plasa porții echipei Palazzuolo! Golul a fost acordat și cele două echipe au terminat la egalitate (2—2), dar nu se știe cum a ieșit de pe teren arbitrul...

DUPĂ NUMAI CINCI MECIURI...

Se pare că echipa belgiană Saint Nicolas a devenit o recordmană mondială. Într-adevăr, pînă acum nu se cunoaște o situație asemănătoare cu aceea petrecută la formația amintită: a pus capăt contractului cu antrenorul său **De Bruyne** după numai cinci meciuri de campionat!

ULTIMELE ȘTIRI ▪ ULTIMELE REZULTATE ▪ ULTIMELE ȘTIRI

STEAUA A ÎNVINS PE RAPID, LA BASCHET, CU 89—69

Steaua a făcut ieri după-amiază o partidă bună în compania Rapidului. Afirmăm aceasta nu atît prin prisma scorului, cît mai ales prin modul în care s-a impus: printr-o concepție realistă de joc, marcată de acțiuni eficace; printr-o apărare agresivă, care a provocat greșelile atacului rapidist; în fine, prin reconfirmarea acestui bun realizator care este Alin Savu. Despre Rapid, sînt mai puține lucruri de spus, printre care notăm cîteva încercări spectaculoase reușite, deci și aplaudate, și excepționala evoluție a lui Vlădescu, omul prin care giuleștenii au trăit realmente în acest meci. Au marcat: Tarău 12, Baciu 2, Savu 22, Birșu 2, Gh. Valeriu 10, Dimancea 10, Dumitru 6, Ioneci 8 și Ocjelac 17, pentru Steaua, respectiv Vintilă 2, Stănescu 8, Simulescu 4, Popescu 18, Vlădescu 33 și Tursugean 4, pentru Rapid. Scor final: Steaua — Rapid 89—69 (47—35). Au arbitrat bine G. Niculescu și E. Niculescu.

TURNEUL DE ȘAH DE LA NOVI SAD

Cu excepția lui Planinc, care a cedat la Ivkov, toți ceilalți favoriți ai turneului internațional de șah de la Novi Sad au obținut victorii în runda a 10-a. Lein l-a învins pe Rossolimo, Benkö pe Matsici, Lengyel pe Deze și Radulov pe Matsici. Iată și rezultatele înregistrate în unele partide întrerupte din rundele anterioare: Radulov — Benkö 0—1; Jovici — Ilici 0—1, Marici — Ilici 1—0; Deze — Rossolimo 0—1. În clasament, după 10 runde, continuă să conducă marele maestru sovietic Lein cu 8½ puncte,

CONDUC HOCHEIȘTII DE LA T.S.K.A.

MOSCOVA, 4 (Agerpres). — În campionatul unional de hochei pe gheață s-au disputat pînă acum 35 de meciuri din cele 144 prevăzute în programul competiției.

În prezent, în fruntea clasamentului se află formația T.S.K.A. Moscova cu 15 puncte (din 8 jocuri), urmată de Spartak Moscova — 14 puncte (din 8 jocuri).

WOTTLE NU TRECE LA PROFESIONISM!

Se anunță din New York că atletul american Dave Wottle, campion olimpic în proba de 800 m plat, a refuzat oferta unui organizator de a trece la profesionism.

Redacția și administrația: București, str. Vasile Conta nr. 16; telefoane: centrala 11.10.05, secția corespondenți 11.51.09, interurban 72 și 286; telex: sportrom buc. 180. Tiparul I. P. „Informația", București 40 368

Biblioteca municipală Tîrgu-Mureș

PROLETARI DIN TOATE ȚĂRILE, UNIȚI-VĂ!

Sportul

ZIAR AL CONSILIULUI NATIONAL PENTRU EDUCAȚIE FIZICĂ ȘI SPORT

ANUL XXVIII — Nr. 7228 | 4 PAGINI 30 BANI | Luni 6 noiembrie 1972

DIVIZIA A LA FOTBAL

STEAUA, AL ȘAPTELEA LIDER ÎN NOUĂ ETAPE

● Jiul, la egalitate de puncte cu deținătoarea primului loc ● Primele nouă echipe pe distanța a două puncte ● Roznai a marcat și în această etapă ● Numai 13 goluri în opt jocuri pe terenuri bune

Iordănescu *(mascat de Anca, purtătorul tricoului nr. 3) deschide scorul în meciul* Steaua — „U" Cluj. *Atacan bucureștean avea să „recidiveze" în finalul partidei.*

Foto : Paul ROMOȘAN

REZULTATE TEHNICE

Steaua	— „U" Cluj	3—1	(1—1)
Jiul	— Steagul roșu	1—0	(0—0)
Sportul studențesc	— Univ. Craiova	1—1	(0—0)
F. C. Argeș	— Sport Club Bacău	0—0	
A.S. Armata Tg. Mureș	— Dinamo	1—0	(0—0)
C.F.R.	— U.T.A.	1—1	(1—1)
C.S.M. Reșița	— Petrolul	1—1	(0—0)
Farul	— Rapid (disputat simbătă)	0—1	(0—1)

Citiți în pag. a 3-a cronicile meciurilor de ieri

CLASAMENTUL

1. STEAUA	9	5	2	2	21— 9	12
2. Jiul	9	5	2	2	14—12	12
3. C.F.R.	9	5	1	3	10— 7	11
4. Farul	9	5	1	3	7— 9	11
5. Steagul roșu	9	4	2	3	12— 4	10
6. „U" Craiova	9	4	2	3	18—15	10
7. Dinamo	9	4	2	3	12—10	10
8. U.T.A.	9	4	2	3	15—13	10
9. Sport Club	9	4	2	3	13—11	10
10. Petrolul	9	3	3	3	5— 7	9
11. A.S.A.	9	4	0	5	18—20	8
12. F. C. Argeș	9	2	3	4	16—14	7
13. Rapid	9	2	3	4	4— 6	7
14. „U" Cluj	9	3	1	5	9—20	7
15. C.S.M. Reșița	9	2	2	5	9—15	6
16. Sp. studențesc	9	1	2	6	10—21	4

ETAPA VIITOARE (12 noiembrie)

F. C. Argeș	— Sportul studențesc
Sport Club Bacău	— A.S. Armata
„U" Cluj	— Farul
Univ. Craiova	— Steaua
Steagul roșu	— C.F.R.
Dinamo	— C.S.M. Reșița
Petrolul	— U.T.A.
Rapid	— Jiul

CLASAMENTUL GOLGETERILOR

8 GOLURI: **Năstase** (Steaua), **Roznai** (Jiul) ;

6 GOLURI : **Iordănescu** (Steaua), **Oblemenco** (Universitatea Craiova) — 1 din 11 m., **Naghi** (A.S.A.) — 2 din 11 m.

5 GOLURI: **Troi** (F.C. Argeș), **Marcu** (Universitatea Craiova), **Lucescu** (Dinamo) — 1 din 11 m., **Pe caru** (Steagul roșu) — 1 din 11 m

4 GOLURI : **Kun** (U.T.A.), **M reșan** (A.S.A.), **M. Sandu** (Sport studențesc), **Dembrovschi** (Sp Club) — 1 din 11 m etc.

Meciuri pe muchie de cuțit, în a noua etapă a campionatului Diviziei A, patru din cele 8 jocuri încheindu-se, de altfel, la egalitate, trei tranșîndu-se la un singur gol diferență și doar unul oferindu-ne un scor mai concludent, la realizarea căruia, se pare, a avut însă amestec și arbitrajul...

Etapa a fost marcată și de un rezultat-surpriză, care a dus la schimbarea liderului. Rotația din fruntea clasamentului a devenit un lucru obișnuit în acest campionat, dar Farul, jucînd acasă, avea perspectiva de a-și menține locul și de a evita astfel săptămînalul schimb de ștafetă. Un gol al Rapidului, înscris la începutul partidei și apărat apoi cu strășnicie, a făcut însă ca liderul să se prăbușească tocmai în momentul cînd folosind o expresie marinărească — avea vînt favorabil...

Noul comandant de pluton este Steaua, care a înaintat etapă de etapă, ajungînd acum să lase în urmă toate celelalte echipe. Este greu de spus, însă, dacă „domnia" ei va fi mai lungă decît a celorlalți lideri.

Perspectivele sînt, în orice caz, mai bune decît ale altor pretendenți. Nevisată, poate, este poziția Jiului, care, după nouă etape, ocupă locul al doilea în clasament, la egalitate de puncte cu Steaua. Performanța este remarcabilă, chiar dacă pe lungul drum al campionatului multe se mai pot întîmpla.

Suporterii dinamoviștilor au, însă, motive să fie dezamăgiți. Echipa lor nu reușește să realizeze breack-ul care i-ar permite să producă alarmă în rîndurile adversarilor.

Codașele clasamentului, C.S.M. Reșița și Sportul studențesc nici n-au cîștigat, nici n-au pierdut. Dar, un asemenea bilanț, după meciuri susținute pe teren propriu și în condițiile precare din clasament, mai degrabă este descurajator **(I. BERARIU).**

În ciuda opoziției lui Hușum *și* Dumitru *(Voința),* Bulat *(I.C.H.F.) aruncă la coș.*

ÎNTR-UN DERBY AL NEÎNVINSELOR

BASCHETBALIȘTII DE LA I.C.H.F. ÎNVINGĂTORI LA SCOR CU VOINȚA BUCUREȘTI (63-46)

Meciurile disputate ieri, în etapa a IV-a a campionatului național de baschet masculin, s-au încheiat cu următoarele rezultate.

I.C.H.F. — VOINȚA BUCUREȘTI 63—46 (28—18). În acest derby al neînvinselor baschetbaliștii de la I.C.H.F. au fost net superiori de-a lungul întregii partide, pentru că adversarii nu le-au opus o rezistență prea serioasă. Sportivii de la Voința, din rîndul cărora a lipsit Zisu, unul dintre cei mai buni jucători de pînă acum, nu au fost suficient de organizați în acțiunile ofensive pentru a putea depăși apărarea tenace a I.C.H.F.-ului. În aceste condiții, formația antrenată de Mihai Ionescu s-a impus din primele minute (min. 8: 13—6) și, alternînd contraatacurile cu jocul pozițional, s-a distanțat treptat și sigur. În min. 37, cînd tabela indica un avans de 25 de puncte (61 — 36), I.C.H.F. a „oprit motoarele", permițînd echipei Voința să refacă din handicap. Prin comportarea în

(Continuare în pag. a 4-a)

FINALA DE CROS — O REUȘITĂ DEPLINĂ

NICOLAE MUSTAȚĂ (Dinamo) ȘI MARIA LINCĂ (Metalul) ÎNVINGĂTORI MERITUOȘI

ORADEA, 5 (prin telefon, de la trimisul nostru). Fără îndoială, acest al 52-lea campionat republican de cros a fost unul dintre cele mai reușite din istoria competiției, iar impresia formată este susținută de către toți tehnicienii prezenți aici. Timpul superb — a fost o veritabilă zi de primăvară — cadrul natural, cu totul remarcabil — traseul amenajat în pădurea din vecinătatea Băilor Felix este ideal pentru cros — dîrzenia și spectaculozitatea tuturor curselor, organizarea excelentă — iată factorii care au concurat la succesul total al fazei finale a campionatului. În plus, sistemul de organizare, cu etape de zonă, a asigurat întrecerilor finale și un nivel calitativ ridicat, majoritatea concurenților — 672 de participanți — dovedindu-se bine pregătiți.

Vedetele concursului au fost, ca și la ediția de anul trecut, de la Sibiu, **Nicolae Mustață, Maria Lincă** și **Gheorghe Ghipu,** toți trei învingători detașați. În proba seniorilor (10 000 m) dinamovistul N. Mustață a făcut o cursă solitară — s-a desprins după 2 000 m de toți adversarii și a cîștigat cu mare ușurință cel de-al 7-lea titlu de campion național la cros al carierei sale.

În cursa senioarelor se aștepta, în absența nejustificată a Nataliei Andrei, un duel strîns între **Maria Lincă,** învingătoarea de anul trecut, și **Rafira Fița.** Cele două atlete au alergat cot la cot trei sferturi din distanță (2 000 m), apoi, bucureșteanca s-a desprins, terminînd cursa epuizată, dar cu un avans confortabil.

Gheorghe Ghipu și-a etalat din nou excepționalul și polivalentul său talent cîștigînd proba juniorilor de categoria întîi (5 000 m) într-o manieră de mare campion. Timpul pe care l-a realizat (15:30,0), pe un teren denivelat și moale, este foarte promițător pentru „pistă".

Iată clasamentele complete, individuale și pe echipe, ale tuturor finalelor, în ordinea desfășurării lor :

Vladimir MORARU

(Continuare în pag. a 2-a)

BASCHETBALISTELE DE LA POLITEHNICA BUCUREȘTI ÎNVINGĂTOARE LA BRATISLAVA

În cadrul turneului internațional feminin de baschet de la Bratislava, echipa Politehnica București a întîlnit formația Universității din Brno, pe care a învins-o cu scorul de 81—63 (46—27). Baschetbalistele românce au prestat un joc de o bună valoare tehnică, acțiunile lor în viteză și precizia în aruncările de la semidistanță fiind principalele atuuri ale victoriei.

Într-un alt joc, Slovan Bratislava a dispus cu 72—48 (36—26) de Lokomotiv Bratislava.

RUGBYȘTII SE PREGĂTESC ÎN VEDEREA MECIULUI CU FRANȚA

MIERCURI — UN PRIM JOC DE VERIFICARE CU O SELECȚIONATĂ STUDENȚEASCĂ FRANCEZĂ

Dragomirescu — *neobositul căpitan al echipei naționale — manifestă o formă excelentă*

De vreo zece ani încoace, noiembrie a devenit o „lună a rugbyului", deoarece ea coincide cu principalul test, singurul care ne certifică valoarea internațională — meciul tradițional cu XV-le Franței. Nici anul acesta nu face excepție de la regulă, și iată-ne în pline pregătiri pentru a-i primi pe rugbyștii galici așa... cum se cuvine. Acest important joc va avea loc la finele lunii (26), la Constanța, oraș în care sportul cu balonul oval cunoaște o frumoasă răspîndire. Dar pînă la „marele meci", națională noastră va mai trece două examene, firește mai ușoare. Este vorba de întîlnirea cu o selecționată universitară franceză (partida va avea loc miercuri 8 noiembrie, pe stadionul Parcul Copilului), echipă destul de redutabilă, care va fi condusă de celebrul internațional Pierre Villepreux, și de un meci amical inter-țări, România — R.F. a Germaniei (12 noiembrie, pe același stadion bucureștean).

În vederea tuturor acestor întîlniri, dar mai ales în așteptarea partidei cu Franța, întotdeauna angajantă prin ecoul deosebit pe care-l stîrnește, pregătirile sportivilor noștri au început. Astfel, ieri dimineața, beneficiind de splendidul cadru natural al stadionului din Snagov și de o vreme admirabilă, lotul reprezentativ s-a antrenat în compania echipei Sportul studențesc. A fost un meci agreabil, deosebit de util, în care s-a făcut o mare risipă de energie, balonul circulînd cu remarcabilă viteză de la un compartiment la altul, solicitîndu-se în acest fel din plin toată capacitatea tehnică și fizică a jucătorilor. După meci, antrenorii lotului (**T. Rădulescu** și **R. Demian**) s-au declarat mulțumiți de comportarea de ansamblu a echipei și de joc, în general. (S-au înscris 15 încercări, la capătul unor acțiuni bine concepute).

Echipa care a jucat : **Bucos (Durbac) — Constantin, Motrescu, Dregomirescu, Nica — Marica, Florescu (Bărgăunaș) — Răscanu, Fl. Constantin, Fugigi — Dărăban, Postolache (Atanasiu) — Ciornei (Drăgulescu), Ortelecan, Dinu.**

D. CALLIMACHI

P.S. **Singurul regret : surprinzătoarea absență de la acest joc de verificare a rugbyștilor echipei Universitatea din Timișoara, care, credem, ar fi meritat oricum mai multă atenție. Ei sînt doar campionii țării și singurii care în acest an au înfrînt (6—0) pe liderul clasamentului (Steaua). Dar despre problema selecției, într-un articol viitor.**

CAMPIONATUL DE LUPTE GRECO-ROMANE

În sfîrșit, meciuri de bună calitate în întrecerea pe echipe

Cele 18 formații de lupte greco-romane angajate în lupta pentru cucerirea titlului de campioană și-au disputat ieri întîlnirile din cadrul penultimei etape a întrecerilor din serii.

La București, Pitești, Rădăuți, Brașov, Timișoara și Oradea, cei mai buni luptători ai stilului greco-romane au concurat cu mai multă hotărîre, au realizat partide mai dinamice ca în etapele precedente, arbitrii fiind mai puțin obligați să dicteze decizii de duble descalificări.

În triunghiularul de la București, unde s-au întîlnit trei formații clasate în primele 5 locuri în seria Est am asistat la întreceri de un rar dinamism, competitorii — în marea lor majoritate, dovedind o bună pregătire — au luptat cu ardoare pentru fiecare punct, realizînd meciuri de toată frumusețea. Echipele **Metalul București** (loc 2) **Aluminiu Slatina** (loc 3) și **Dunărea Galați** (loc 5) s-au angajat cu toată puterea de luptă pentru a acumula punctele necesare clasării în primele trei locuri din serie, performanță care dă dreptul de a evolua în turneul final al campionatului.

Meciurile disputate în sala de atletism „23 August" — aproape fără excepție — au fost viu disputate, cu multe acțiuni tehnice, care au satisfăcut publicul prezent în număr mare la aceste întreceri.

Luptătorii de la Metalul București, cu o formație mai omogenă și mai bine pregătită, au cîștigat ambele întîlniri susținute, luînd o serioasă opțiune pentru a participa în turneul final. Victoriile metalurgiștilor (24—8 cu Dunărea Galați și 20—8 cu Aluminiu Slatina) au fost obținute în urma unor meciuri de mare luptă, de cele mai multe ori decizia stînd sub semnul întrebării pînă la ultimul fluier al arbitrului de saltea. Dintre luptătorii de la Metalul s-au remarcat **S. Marinescu** (semimuscă), **E. Hupcă** (ușoară), și **C. Penciu** (semimijlocie) care au realizat cîte două victorii.

Foarte bine s-au comportat și sportivii de la Aluminiu Slatina,

Mihai TRANCA

(Continuare în pag. a 4-a)

Marin Dumitru *(Dunărea Galați) și-a dus adversarul la parter și încearc obținerea tușului, dar* Ion Popa *(Aluminiu Slatina) rezistă.*

Foto : V. BAGEAC

ÎN DIVIZIILE NAȚIONALE DE VOLEI

Dinamo (masculin), Rapid și Penicilina (feminin), singurele echipe care nu au cunoscut înfrîngerea

Din păcate, cu puține, foarte puține excepții, partidele etapei a VI-a a campionatelor naționale de volei nu au satisfăcut pe spectatorii prezenți în săli, echipele competitoare oferind jocuri de o factură tehnică modestă. De notat, victoria categorică a **Universității Craiova** în fața formației **I.E.F.S.,** la masculin, precum și buna comportare, în continuare, a voleibaliștelor de la **Rapid** și **Penicilina,** învingătoare în deplasare, singurele neînvinse pînă acum.

MASCULIN

STEAUA A ÎNVINS, DAR...

Disputat în sala Dinamo, meciul dintre **Steaua** și **Viitorul Bacău** a plăcut mai mult datorită ambiției cu care au luptat pentru victorie ambele sextete (în special, băcăuanii), decît ca urmare a acurateței procedeelor tehnice, capitol la care am înregistrat numeroase minusuri, cu deosebire la preluare și la apărarea în linia a doua. În fiecare set, cele două formații au mers „cap la cap", pentru ca în finaluri (cu excepția celui de al II-lea) voleibaliștii de la Steaua să-și valorifice mai bine forța de atac. De lăudat dorința antrenorilor **T. Tănase** (Steaua) și **V. Petrișor** (Viitorul) de a utiliza în formații numeroase elemente tinere, cu frumoase perspective. Am remarcat pe : **Stamate, Bartha, Dan Ionescu,** de la învingători, respectiv, **Gavrilă** și **Ciuhureanu.** Au arbitrat bine : **M. Zelinschi** și **V. Savu.**

Emanuel FANTANEANU

RAPIDUL PUS ÎN DIFICULTATE DE ULTIMA CLASATĂ

Așa cum am prevăzut în avanconica jocului, voleibaliștii de la **Electra** i-au pus în dificultate pe cei de la **Rapid,** care au obținut greu victoria. Din nou, am asistat la o evoluție foarte slabă a giuleștenilor, care și-au depășit adversarii mai mult ca urmare a greșelilor comise de aceștia, precum și a căderii lor fizice din ultima parte a partidei. Oricum, pentru ambiția cu care au abordat întîlnirea, sportivii de la Electra merită toate felicitările. Totodată, trebuie să ne exprimăm dezacordul pentru atitudinea antrenorului Aurel Drăgan de la Rapid, care a adoptat, în momentele cînd era depășit, tactica „tragerii de timp" (și la volei este posibil așa ceva !) — prin procedee ce nu merită să mai cheltuim spațiul spre a le enumera — motiv pentru care și-a atras dezaprobarea publicului. **A condus slab cuplul : I. Armeanu — C. Florescu.**

STUDENȚII CRAIOVENI NET CÎȘTIGĂTORI

Comportîndu-se, din nou, remarcabil, voleibaliști de la **Universitatea** i-au depășit categoric, în toate compartimentele, pe cei de la **I.E.F.S.** S-au evidențiat, cu deosebire, **Braun** și **Bojan,** respectiv **Manu.** A condus cuplul clujean **V. Moraru — V. Chioreanu (V. POPOVICI — coresp).**

MECI MARATON LA CLUJ

Atît **Universitatea,** cît și **Politehnica Galați** au furnizat o luptă dîrză, care a plăcut numerosului public, la capătul căruia clujenii au realizat o victorie pe deplin meritată. S-au remarcat : **Binda, M. Popa, Vaida,** de la gazde, respectiv, **Dumitrescu** și **Stere.** Brigа-

(Continuare în pag. a 2-a)

FINALA CAMPIONATULUI FEMININ DE ȘAH

FAVORITELE TURNEULUI SE DETAȘEAZĂ

● POLIHRONIADE — 8 PUNCTE DIN 8 PARTIDE !

Întrecerea celor mai bune jucătoare de șah ale țării continuă în sala Casei de cultură a studenților din Cluj. După un început echilibrat, marcat de cîteva surprize, valorile recunoscute ale eșichierului nostru feminin s-au impus cu autoritate. Campioana țării, de pildă, maestra internațională **Elisabeta Polihroniade,** a realizat o senzațională serie de opt victorii consecutive ! Cinci partide la rînd a cîștigat **Suzana Makai,** iar 4 ½ puncte din 5 a obținut **Maria Pogorevici.** Lupa pentru titlu se va da, probabil, între aceste trei concurente. Polihroniade se întîlnește cu Pogorevici în runda a 9-a, iar cu Makai în runda a 12-a. Partida Pogorevici — Makai este programată în runda a 11-a.

În acest „trio" se pot încadra oricînd **Vera Zsigmond,** autoarea unui excelent rezultat de 4 puncte din 5 partide (o întreruptă), și **Margareta Teodorescu,** care — deși a pierdut cu totul surprinzător la Clara Borso — se menține în plutonul fruntaș.

În partidele întrerupte s-au înregistrat rezultatele : Gheorghe — Karibian ½—½, Steroiu—Jicman 0—1 Borsoș—Teodorescu 1—0 (!), Băloianu—Gheorghe ½—½, Steroiu—Polihroniade 0—1, **Runda a 8-a :** Zsigmond — Ilie 1—0, Teodorescu — Karibian 1—0, Nicola — Borsoș 1—0, Miroslav — Pogorevici 0—1, Makai — Băloianu 1—0, Gheorghe — Steroiu 1—0, Polihroniade — Jicman 1—0.

CLASAMENTUL : Polihroniade 8, Pogorevici și Makai 6 ½, Zsigmond 5 ½ (1), Teodorescu 5 ½ p etc.

BOX

Și această etapă a „Cupei F. R. Box" a avut o desfășurare interesantă, atractivă, soldată, ca și altădată, cu surprize. În această categorie putem clasa partida dintre Combinata orașului Cîmpulung Mușcel și cea bucureșteană Metalul + Rapid, în care gazdele au obținut o frumoasă victorie. Dar, iată amănunte de la întîlnirile disputate.

COMBINATA MUSCELUL + C.S.O. — METALUL + RAPID BUCUREȘTI 13—9 !

Numeroși iubitori ai boxului din Cîmpulung Muscel au asistat la derbyul seriei 1 dintre boxerii localnici și cei ai combinatei bucureștene Metalul + Rapid. Gazdele au realizat un frumos succes în fața puternicei echipe din Capitală. În partida vedetă a reuniunii au încrucișat mănușile (în cadrul cat. semiușoară) vechii rivali, Aurel Simion și Constantin Stanef. După un meci de toată frumusețea victoria a revenit la puncte lui Simion. **Celelalte rezultate** (primii sînt sportivii localnici), în ordinea categoriilor : C. Stănescu b. ab. 1 M. Leoveanu, I. Ștefan b. p. L. Constantinescu, N. Manea b. p. I. Lungu (!), I. Mareș m. n. cu Răducanu Ivanciu, Gh. Vlad m. n. cu I. Mageri, A. Pițigoi p. p. Tudor Nicolae, I. Trașcă p. p. C. Nicolae, P. Cîmpeanu (M+R) cîștigă fără adversar, Iancu Anghel cîștigă fără adversar.

Decebal RĂDULESCU-coresp.

COMBINATA BAIA MARE + SATU MARE — MOTORUL ARAD 15—7

Întîlnire disputată, dar modestă ca valoare tehnică. Combinata, mai bine pregătită, a realizat o victorie meritată în fața unor boxeri ce s-au lăsat greu depășiți. **Rezultatele**, în ordinea categoriilor (primii sînt gazdele) : Al. Kölczer b. p. A. Turi, Z. Stanciu cîștigă fără adversar, V. Hreniuc b. p. Al. Pahn în cel mai frumos meci al galei, I. Tunsu (Motorul) cîștigă fără adversar, Ł. Cheție p. p. D. Szekely, I. Kiss m. n. cu Șt. Myhalcic, I. Borchescu b. k. o. 2 V. Tîrb, Gh. Man p. p. N. Moț, V. Frinc b. p. Gh. Deheleanu, Al. Corolanu b. p. R. Lazia, I. Siliște b. ab. 1 V. Morodan.

Vasile TOHĂTAN-coresp.

A.S.A. BACĂU — PORTUL CONSTANȚA + CIMENTUL MEDGIDIA 13—7

O reuniune cu multe neprezentări în ambele fromații. Gazdele nu au avut reprezentanți la categoriile mușcă, semigrea și grea, iar oaspeții la semimuscă și semigrea. Iată rezultatele în partidele ce au avut loc (primii sînt băcăuanii). I. Coman b. p. N. Anton, I. Gherman m. n cu I. Memet, I. Radu b. p. I. Ioancea, I. Vlad b. p. N. Stanca, I. Samson b. ab. 1 P. Milea, N. Blaj p. ab. 2 la Negip Kerim.

Ilie IANCU-coresp.

ELECTROPUTERE CRAIOVA — COMBINATA CARAȘ-SEVERIN 8—14

În această partidă, reșițeanul Pavel Nedelcea a fost întrecut la punct de studentul congolez Mango Filips, aflat la studii în Craiova. Meritată victoria oaspeților.

Teodor COSTIN-coresp.

NICOLINA IAȘI — FARUL CONSTANȚA 5—17

Oaspeții, cu o garnitură omogenă au realizat un meritat succes.

SELECȚIONATA CLUJ — CRIȘUL ORADEA 17—5

SELECȚIONATA BRĂILA — DINAMO BRAȘOV 13—9

COMBINATA METALUL + RAPID BUCUREȘTI ÎNVINSĂ LA CÎMPULUNG MUSCEL

Medicina (în dreapta) încearcă să finalizeze o nouă acțiune de atac prin Elena Pandrea

Foto : Vasile BAGEAC

VOLEI

(Urmare din pag. 1)

da de arbitri : **Em. Costoiu**, din București, și **M. Marian**, din Oradea. **(I. POCOL — coresp.).**

PRIMA VICTORIE

Voința Arad a reușit prima victorie în acest campionat depășind în trei seturi pe **Tractorul Brașov**. S-au evidențiat : **Costea** și **A. Schreiber** de la Voința. Au condus : **V. Szakacs**, din B. Mare, și **L. Andrieș**, din Cluj. **(Gh. NICOLAIȚĂ coresp.).**

REZULTATE TEHNICE

FEMININ : Dinamo — Constructorul 3—0 (9, 13, 2), Universitatea București — I.E.F.S. 0—3 (—12, —15, —8), Medicina — Farul Constanța 3—0 (7, 1, 2), Universitatea Cluj — Rapid 1—3 (—5, —7, 13, —11), C.S.M. Sibiu — Universitatea Timișoara 0—3 (—8, —11, —8), Ceahlăul P. Neamț — Penicilina Iași 0—3 (—5, —6, —7).

1. **Rapid**	6	6 0	18: 2 12
2. Medicina	6	5 1	17: 4 11
3. Penicilina	5	5 0	15: 0 10
4. Constructorul	6	4 2	13: 8 10
5. „U" Timișoara	6	4 2	12: 9 10
6. Dinamo	5	4 1	13: 7 9
7. I.E.F.S.	6	3 3	14:12 9
8. „U" Cluj	6	2 4	9:15 8
9. Ceahlăul	6	2 4	7:14 8
10. „U" București	6	0 6	4:18 6
11. Farul	6	0 6	2:18 6
12. C.S.M.	6	0 6	1:18 6

MASCULIN : Dinamo — Progresul 3—0 (4, 1, 2), Rapid — Electra 3—1 (10, —10, 12, 9), Steaua — Viitorul Bacău 3—1 (8, —16, 12, 10), Universitatea Craiova — I.E.F.S. 3—0 (11, 7, 3), Universitatea Cluj — Politehnica Galați 3—2 (—14, 3, 5, —6, 9), Voința Arad — Tractorul Brașov 3—0 (8, 12, 12).

1. **Dinamo**	10	10 0	30: 3 20
2. Steaua	7	6 1	18: 7 13
3. I.E.F.S.	7	4 3	14:13 11
4. „U" Cluj	6	4 2	14:10 10
5. „U" Craiova	7	3 4	14:14 10
6. Viitorul	7	3 4	12:17 10
7. Rapid	6	3 3	14:12 9
8. Tractorul	6	3 3	9:15 9
9. Progresul	6	3 4	10:14 8
10. Politehnica	6	1 5	9:17 7
11. Voința	6	1 5	7:15 7
12. Electra	6	0 6	4:13 6

● **Azi, de la ora 18,30, în sala Dinamo se dispută partida masculină Dinamo — Rapid.**

FEMININ

EXPERIENȚA ȘI-A SPUS CUVÎNTUL

Neașteptat, voleibalistele de la **Constructorul** nu au mai avut aceeași bună comportare ca în etapele precedente, ieri în fața echipei **Dinamo**. Elevele antrenorului A. Chiriță au evoluat crispat, dominate de emoție, fapt care le-a împiedicat să acționeze coerent în atac — unde doar **Paula Cazangiu** a fost ceva mai activă —, iar în apărare s-au dovedit penetrabile, în special la primirea serviciului. Dinamovistele, cu **Helga Bogdan, Alexandrina Constantinescu** și **Mariana Popescu**, în vervă, și-au valorificat experiența, obținînd o victorie comodă. Foarte bun arbitrajul brigăzii **D. Medianu — I. Covaci. (EM. F.).**

DEGRINGOLADA FARULUI CONTINUĂ

Mult așteptata revenire a echipei din Constanța, nu s-a produs nici în partida de ieri. Aflată pe penultimul loc în clasament formația constănțeană a jucat în întîlnirea cu Medicina sub orice critică, iar cele 11 puncte acumulate în 3 seturi se datoresc deselor schimbări operate de antrenorul Medicinei, care a rulat întregul lot. Au condus : **Gr. Nedelcu — Z. Pătru. (Iulian COSTINIU).**

CAMPIOANELE LA A ȘASEA VICTORIE

Partidă de factură modestă, în care **Universitatea Cluj** a comis numeroase greșeli, în special în primele două seturi, permițînd echipei **Rapid** să realizeze a șasea victorie consecutivă. S-au evidențiat : **Mariana Petrescu** de la „U", respectiv **Constanța Bălășoiu** și **Eugenia Rebac**. Au arbitrat : **L. Ciulea** și **L. Grün**, ambii din Tg. Mureș. **(P. IOAN — coresp.).**

CAMPIONATELE NAȚIONALE

PENICILINA — CEL MAI BUN SETAVERAJ

Învingînd, din nou, cu 3—0, de această dată la P. Neamț pe **Ceahlăul, Penicilina Iași** are în momentul de față cel mai bun setaveraj. Pietrencele au cedat categoric în fața unei formații net superioare. S-au remarcat : **Ana Gheorghe**, de la gazde, respectiv, **Florentina Itu** și **Carolina Hatură**. Au condus : **N. Găleșeanu** și **N. Ionescu. (C. NEMȚEANU — coresp. județean).**

TIMIȘORENCELE ÎNVINGĂTOARE LA SIBIU

Practicînd cel mai slab joc în acest campionat, **C.S.M. Sibiu** a permis **Universității Timișoara** să realizeze o victorie meritată. Evidențieri : **Maria Antonescu, Marianne Wolf**, de la învingătoare. Au condus : **D. Dobrescu**, din Ploiești, și **M. Nicolau**, din București. **(I. IONESCU — coresp. județean).**

FINALA CAMPIONATELOR REPUBLICANE DE CROS — O REUȘITĂ DEPLINĂ

(Urmare din pag. 1)

ATLETISM

JUNIOARE III : 800 m (73 concurente) : 1. **Genoveva Modriga** (Șc. sp. Galați) ; 2. Ecaterina Gheorghe (Constructorul Buc.) ; 3. Elena Nichita (C. A. Roman) ; 4. Gabriela Dinu (C. A. Roman) ; 5. Cleopatra Farcaș (Lic. 2 Iași) ; 6. Dorina Bursuc (C.S. Școlar Buc.) ; ECHIPE : **1. C.A. Roman 22 p**, 2. L.C.E.A. Cîmpulung Muscel 43 p, 3. Dinamo București 44 p ; JUNIORI III — 1500 m (84 concurenți) : 1. **Gh. Bundoiu** (L.C.E.A. Cîmpulung), 2. V. Geneș (Ceahlăul Piatra Neamț), 3. M. Sabău (Șc. sp. Oradea), 4. V. Afrenie (Șc. sp. Olimpia Craiova), 5. C. Rujală (Dinamo București), 6. B. Ciocov (Lic. 4 Timișoara) ; ECHIPE : 1. **L.C.E.A. Cîmpulung Muscel** 31 p ; 2. Lic. 4 Timișoara 71 p ; 3. C.S.M. Baia Mare 85 p. JUNIOARE II — 1 000 m (76 concurente) : 1. **Viorica Jitaru** (L.C.E.A. Cîmpulung), 2. Vasilica Bocra (Șc. sp. Atletism București), 3. Georgeta Macovei (Șc. sp. Arad), 4. Radu Maria (C.A. Roman), 5. Ana Ristache (L.C.E.A. Cîmpulung), 6. Florica Nistor (Șc. sp. Atletism București) ; ECHIPE : 1. **L.C.E.A. Cîmpulung Muscel** 9 p, 2. Șc. sp. Atletism București 17 p, 3. L.C.E.A. Cîmpulung (echipa a II-a) 27 p. JUNIORI II — 3 000 m (110 concurenți) : 1. **N. Voicu** (Metalul București), 2. Z. Szekeli (CSM Cluj), 3. Gh. Buruiană (Șc. sp. 1 Galați), 4. I. Szitaș (Șc. sp. Petroșani), 5. M. Bistriteanu (Șc. sp. Olimpia Craiova), 6. A. Aldea (Metalul București). ECHIPE : 1. **Metalul București** 42 p, 2. Șc. sp. Olimpia Craiova 49 p, 3. C.S.M. Cluj 52 p. JUNIOARE I — 1 500 m (64 concurente) : 1. **Viorica Neagu** (C.A. Roman), 2. Aneta Ion (C.S. Pitești), 3. Cornelia Holub (Metalul București), 4. Leontina Lucaci (C.S.M. Cluj), 5. Relia Duculescu (C.S. Pitești), 6. Viorica Manolache (Progresul Brăila). ECHIPE : 1. **C.S. Pitești** 14 p, 2. C.A. Roman 20 p, 3. Metalul București 31 p. JUNIORI I — 5 000 m (96 concurenți) : 1. **Gh. Ghipu** (Metalul București), 2. N. Ifrim (Șc. sp. Atletism București), 3. I. Jebeleanu (Poli. Timișoara), 4. Dan Betini (L.C.E.A. Cîmpulung), 5. A. Ivan (Metalul Buc.), 6. I. Nunu (Constructorul București). ECHIPE : 1. **Șc. sp. Atletism București** 26 p. 2. Metalul București 32 p, 3. C.S.M. Cluj 68 p. TINERET — 6 000 m (36 concurenți) : 1. **Florea Șandru** (Steaua), 2. L. Vojcik (Șc. sp. Brașovia), 3. S. Militon (Steaua), 4. Gh. Matei (Steaua), 5. I. Baciu (A.S.A. Sibiu), 6. C. Covaci (Dinamo). ECHIPE : 1. **Steaua 11 p**, 2. A.S.A. Sibiu 35 p, 3. **Farul Constanța 36 p.** SENIOARE — 2000 m (63 concurente) : 1. **Maria Lincă** (Metalul București), 2. Rafira Fița (Inst. Pedagogic Galați), 3. Ioana Arășanu (Steaua), 4. Elisabeta Ruță (Constructorul București), 5. Maricica Puică (Dinamo), 6. Elisabeta Baciu (C.A. Roman). ECHIPE : 1. **Dinamo** 25 p, 2. Constructorul Buc. 27 p, 3. Inst. Pedagogic Galați 27 p. SENIORI — 10 000 m (71 concurenți) : 1. **Nicolae Mustață** (Dinamo București), 2. O Scheible (St. roșu Brașov), 3. C. Andreica (Steaua), 4. M. Păduraru (C.A. Roman), 5. S. Marcu (Steaua), 6. D. Nicolae (Metalul București) ; ECHIPE : 1. **Dinamo** 16 p, 2. C.A.U. 46 p, 3. Steagul roșu Brașov 46 p.

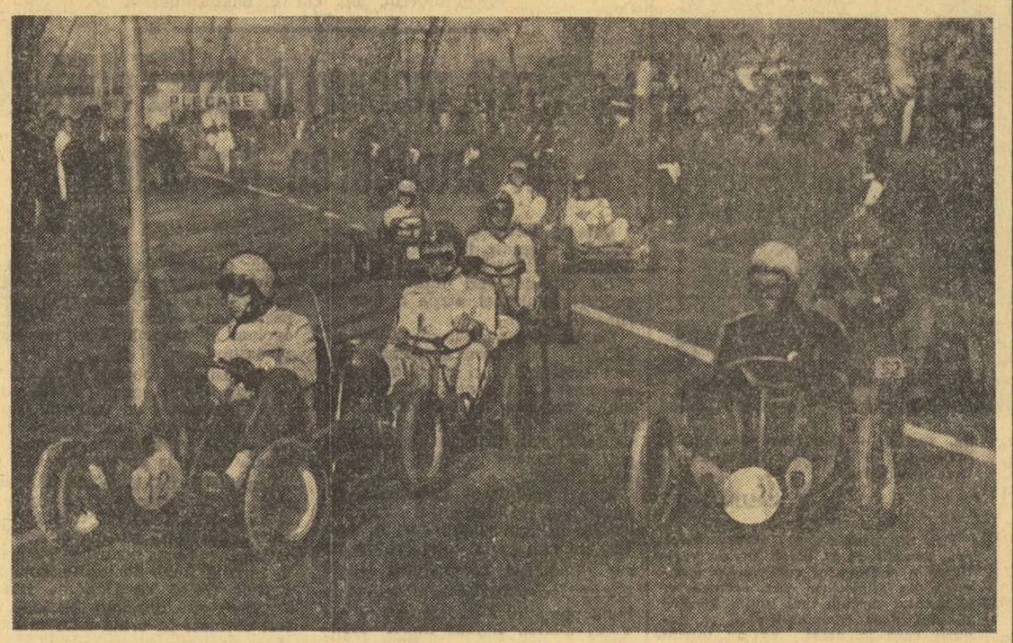

Secvență din întrecerea juniorilor cîștigată de sportivul brașovean Constantin Nedelcu.

Foto : C. BEREȘTEANU

CONSILIUL NAȚIONAL PENTRU EDUCAȚIE FIZICĂ ȘI SPORT

cu sediul în București, str. Vasile Conta nr. 16, telefon 11.97.67, angajează urgent corespondent principal sau corespondent la Secția Relații Internaționale. Condiții : studii superioare, cunoștințe perfecte de limba germană, lucru la mașina de scris, 8 ani vechime minimă în specialitate, pentru corespondent principal, și 4 ani pentru corespondent.

ÎNSCRIERI PENTRU PRACTICAREA CAIACULUI ȘI CANOEI

Școala sportivă nr. 2 București (tel. 35.25.08) anunță că primește înscrieri pentru secția de caiac-canoe. Tinerii, în vîrstă de 12—15 ani, dornici să se inițieze în acest sport se pot înscrie între 8—11 noiembrie a.c. (orele 8,30—10 și 15,30—17) la stadionul Tineretului (bacul de iarnă).

MOTO

S-A ÎNCHEIAT RALIUL MOTORETELOR ROMÂNEȘTI

NICOLAE BERLOIU — UN CAMPION MAI PUȚIN CUNOSCUT, IAR ION BOBÎLNEANU UN ÎNVINS MERITUOS

● **Metalul București pe primul loc în clasamentul pe echipe**

SLATINA, 5 (prin telefon, de la trimisul nostru). Ultima etapă a campionatului republican de regularitate și rezistență, desfășurată duminică pe ruta Slatina — Drăgănești Olt — Scornicești — Slatina (150 km de drum categoria I) a stîrnit un deosebit interes prin localitățile pe unde a trecut caravana motoretelor românești. Startul s-a dat — din minut în minut — din fața Consiliului popular orășenesc Slatina. Patru alergători, toți aparținînd A. S. Poiana Cîmpina, n-au putut porni motoarele la semnalul arbitrului. În rest, motocicliștii rămași în cursă au trecut la orele indicate în carnetul de bord prin punctele de control.

Ca și în etapele anterioare, fruntașii clasamentului și-au menajat motoarele, care au răspuns la verificările efectuate de oficiali. N-au lipsit, însă, nici surprizele neplăcute, ele fiind, spre satisfacția tuturor, remediate prompt. În acest sens cel mai mult a avut de lucru apreciatul antrenor Otto Stephani din Brașov. Pe traseu s-au aflat, pentru a vedea cum se comportă motoretele „Mobra" și reprezentanții constructorilor, în frunte cu Ion Mușunoiu, directorul administrativ al uzinei „6 Martie" din Zărnești.

Tocmai cînd se credea că socotelile au fost încheiate s-a stîrnit, ca din senin, panică pe ultima parte a întrecerii. Ce se întîmplase ? Liderul clasamentului Ion Bobîlneanu (singurul alergător cu 0 p.p.) încetinește viteza, fiind nevoit să se oprească, cu 19 km înainte de sosire. El găsește rapid defecțiunea la motor, schimbă operativ o bujie ancrasată, reglează evacuarea gazelor și apoi face o adevărată cursă contracronometru. Acul kilometrajului de la bordul mașinii noastre care-l urmărea nu scade sub 70 km/h. Se părea că va sosi la timp, însă cu circa 300 m pînă la ceasul de control, la un viraj în pantă, un autocamion taie drumul sibianului. Acesta reduce brusc turația și nu mai poate urca panta. Ion Bobîlneanu nu renunță la luptă și își împinge mașina pînă la linia de sosire unde va fi — în pofida admirabilei lui comportări de-a lungul celor 6 etape — penalizat cu 2 puncte. Exact cît i-a trebuit principalului său adversar Niculae Berloiu (antrenor Paul Müller), pentru a prelua conducerea în clasament. Și astfel, mult rîvnitul titlu a fost cucerit de un motociclist mai puțin cunoscut, dar care a știut să-și pregătească temeinic mașina pentru concurs.

Echipa Metalul București (T. Popa, C. Dovids, Gh. Banu și D. Vasilescu) a reușit — grație omogenității ei — să-și păstreze avansul din prima parte a competiției (consumată astă-vară), devenind campioană pe anul 1972.

Clasamentele finale : individual — 1. Niculae Berloiu (Torpedo Zărnești II) 1 p.p., 2. Ion Bobîlneanu (Voința Sibiu) 2 p.p., 3. Gheorghe Banu (Metalul București) 3 p.p., 4. T. Popa (Metalul București) 4 p.p., 5. P. Imposte (Torpedo Zărnești I) 6 p.p., 6. P. Popescu (Torpedo Zărnești I) 7 p.p.

Echipe : 1. Metalul București 21 p.p., 2. Torpedo Zărnești II 23 p.p., 3. Voința Sibiu 30 p.p.

Traian IOANIȚESCU

ÎNTRECERI ATRACTIVE ÎN CAMPIONATUL NAȚIONAL DE CARTING

GIURGIU, 5 (prin telefon, de la trimisul nostru). Toamna ne-a „servit" duminică o zi cu toate atributele primăverii, propice oricărui gen de manifestare sportivă. Astfel, ediția a treia a campionatului național de carting, desfășurată în localitate, a beneficiat și de ultimul element care, alături de buna organizare (datorată F.R. Modelism) și pregătirea concurenților a asigurat succesul acestei competiții.

La startul întrecerilor s-au aliniat aproape 70 de concurenți din București, Brașov, Sibiu, Oltenița, Slobozia, Pucioasa, Urziceni și Giurgiu care s-au întrecut la următoarele categorii : pionieri și școlari (în afară de campionat), juniori și seniori (clasele 50 și 175 cmc.). Reuniunea a fost găzduită de o pistă amenajată în parcul Pionierilor, cu o lungime de 505 m (unica pistă reglementară existentă în țară), oferită participanților acestui sport de către Consiliul popular al municipiului Giurgiu.

Disputele au oferit celor prezenți un spectacol agreabil, cu multe puncte de atracție (numeroase viraje și depășiri palpitante, în linie dreaptă) care au relevat pasiunea și priceperea sportivilor din București, Brașov și Sibiu cei ce au și dominat, de altfel, probele cuprinse în program.

La juniori primul loc a fost ocupat de **C. Nedelcu** de la Universitatea Brașov care a cîștigat două din cele trei manșe ale concursului, iar în „duelul" seniorilor învingători au ieșit **Gh. Udrea** de la Universitatea Brașov — cl. 50 cmc și **Iosif Ștefan** de la Semănătoarea București — cl. 175 cmc. ambii într-o manieră care a răpit orice speranță de victorie partenerilor lor de întrecere.

Rezultate : **pionieri și școlari fete** — Denisa Bratiloveanu (Giurgiu); **băieți** — 1. M. Neacșu (Sibiu), 2. Al. Anca (Sibiu), 3. Gr. Silimon (Brașov) ; **junioare** — Micaela Ceacu (Bolidul Slobozia) ; **juniori** — 1. C. Nedelcu (Univ. Brașov) 1 p, 2. A. Beu (Sibiu) 10 p, 3. I. Bobocel (Lic. I. Neculce Buc.) 10 p ; **seniori — 50 cmc** — 1. Gh. Udrea (Univ. Brașov) 0 p, 2. H. Schaser (Sibiu) 3 p, 3. V. Oancea (Sibiu) 4 p ; **seniori, 175 cmc** — 1. Iosif Ștefan (Semănătoarea Buc.) 1 p, 2. Oct. Balcu (Semănătoarea Buc.) 6 p, 3. I. Paraschiv (Lic. I. Neculce Buc.) 6 p — un loc mai slab în manșa finală.

Pe echipe primul loc a fost ocupat de Universitatea Brașov cu 10 p, urmată de selecționata Sibiu (17 p) și Semănătoarea București (20 p). Echipei cîștigătoare i s-a oferit, în afara titlului de campioană, și o cupă din partea C.C. al U.T.C.

Dumitru NEGREA

DE LA I. E. A. B. S.

Biletele de intrare la meciul de fotbal dintre echipele Rapid București și Rapid Viena, ce se desfășoară miercuri pe stadionul „23 August", se pun în vînzare începînd de azi la casele de bilete : Stadion „23 August", Republicii, Loto-Pronosport, Giulești, Dinamo, C.N.E.F.S., cu program de funcționare între orele 9—20.

FOTBAL

SURPRIZE DE PROPORȚII LA TULCEA, BRĂILA ȘI TIMIȘOARA

Seria I : LIDERUL ÎNVINS LA BRĂILA !

DELTA TULCEA — C.S. TÎRGOVIȘTE 1—2 (0—1). Surpriză ! Au marcat **Pîrvu** (min. 28 și 67, ultimul din penalty) pentru oaspeți, respectiv, **Răuț** (min. 74). A condus foarte bine **M. Popescu** — București. **(P. PEANĂ** — coresp.)

DUNĂREA GIURGIU — Ș. N. OLTENIȚA 1—0 (1—0). Gazdele au obținut o victorie prețioasă în urma unui joc dîrz. Autorul golului : **Sandu Constantin** (min. 40) care a înscris cu capul la o pasă a lui Cojocaru. Arbitrul **M. Hanganu** — București a condus slab. Nu a acordat gazdelor două lovituri de la 11 m (min. 63 și 80). De asemenea, deși a anunțat că prelungește meciul cu trei minute, a fluierat sfîrșitul în min. 90. **(T. BARBĂLATĂ** — coresp.).

GLORIA BUZĂU — METALUL PLOPENI 1—0 (1—0). Echipa locală (cu **Sorin Bretan**, fost la C.F.R. Cluj, în formație) a dominat teritorial adjudecîndu-și victoria prin golul înscris de **Dobre** (min. 12). A arbitrat **Al. Văduvescu** — București care nu a sancționat jocul dur al oaspeților. **(V. GAȘPAR** — coresp.).

ȘTIINȚA BACĂU — F. C. GALAȚI 1—2 (0—0). Cele trei goluri ale partidei au fost realizate de **Strat** (min. 50) și **Enache** (min. 85) pentru gălățeni, și de **Hetrea** (min. 64) în favoarea băcăuanilor. A condus foarte bine **E. Vlaiculescu** — Ploiești. **(I. IANCU** — coresp.).

CHIMIA RM. VÎLCEA — METALUL BUCUREȘTI 3—0 (1—0). Meci de culoare, în care vîlcenii au condus cu personalitate ostilitățile. Metalurgiștii au combinat frumos, au încercat să echilibreze jocul, dar comportarea sigură a apărării Chimiei le-a destrămat bunele intenții. Consemnăm cu regret jocul foarte dur practicat de bucureșteni, ceea ce a determinat accidentarea gravă a trei dintre jucătorii echipei gazdă **(Stana, Șutru, Gojgaru** și eliminarea lui **Fătu** (min. 83) de la Metalul. Au înscris : **Orovitz** (min. 9 și 83) și **Gojgaru** (min. 84). Foarte bun arbitrajul lui **Nicolae Cursaru** — Ploiești. **(D. ROȘIANU** — coresp.).

POLITEHNICA GALAȚI — CEAHLĂUL PIATRA NEAMȚ 2—0 (2—0). Au marcat **Băjenaru** (min. 4) și **Stoica** (min. 31). A condus bine **G. Dragomir** — București. **(GH. ARSENIE** — coresp.).

PROGRESUL BUCUREȘTI — C.F.R. PAȘCANI 2—0 (0—0). Joc bun, partidă extrem de disputată, victorie meritată a formației bucureștene care în repriza secundă a alergat mai mult, iar ale cărei pase au fost mai precise. Au înscris : **Barthales** (min. 50) și **Manea** (min. 60). A arbitrat foarte bine **Zaharia Drăghici** — Constanța. **(A.S.).**

PROGRESUL BRĂILA — POLITEHNICA IAȘI 1—0 (1—0). Liderul a fost învins în min. 26 prin golul

Barthales, cel mai bun jucător al bucureștenilor, în luptă cu apărătorii echipei din Pașcani. Față din meciul Progresul — C.F.R Pașcani (2—0).

1. **Politehnica Iași**	12	9 1	2 24- 7 19
2. Metalul Buc.	12	7 2	3 17- 7 16
3. F. C. Galați	12	7 1	4 19-12 15
4. Gloria Buzău	12	6 3	3 14-12 15
5. Delta Tulcea	12	4 5	3 12-13 13
6. Chimia Rm. V.	12	4 4	4 16-13 12
7. Dunărea Giurgiu	12	5 2	5 14-16 12
8. Progresul Buc.	12	5 2	5 8-13 12
9. Știința Bacău	12	5 1	6 16-16 11
10. Ș. N. Oltenița	12	4 3	5 16-17 11
11. C. S. Tîrgoviște	12	4 3	5 7-12 11
12. Ceahlăul P. N.	12	4 2	6 10-13 10
13. Prog. Brăila	12	4 2	6 11-18 10
14. C.F.R. Pașcani	12	4 1	7 13-13 9
15. Met. Plopeni	12	3 3	6 13-16 9
16. Polit. Galați	12	2 3	7 8-20 7

ETAPA VIITOARE (12 noiembrie) : Clubul sportiv Tîrgoviște — Dunărea Giurgiu, Ceahlăul P. Neamț — Progresul București, Politehnica Iași — F.C. Galați, Metalul Plopeni — Chimia Rm. Vîlcea, Ș. N. Oltenița — Știința Bacău, Metalul București — Delta Tulcea, Politehnica Galați — Gloria Buzău, C.F.R. Pașcani — Progresul Brăila.

Seria a II-a : MINERUL BAIA MARE SE APROPIE...

METALURGISTUL CUGIR — CHIMIA FĂGĂRAȘ 1—0 (1—0). Joc de slabă factură tehnică. Localnicii au presat aproape tot timpul, dar au înscris doar o singură dată în min. 1 prin **Dima**, la o greșeală a portarului oaspeților. A arbitrat foarte bine **Z. Szekely** — Tg. Mureș. **(M. VÎLCEANU** — coresp.).

CORVINUL HUNEDOARA — MINERUL ANINA 2—0 (1—0). Întîlnire viu disputată, încheiată cu victoria meritată a hunedorenilor. Cele două goluri au fost realizate de **Dobre** (min. 4) și **Darie** (min. 69). A arbitrat bine **A. Pop** — Cluj. **(A. PĂPĂDIE).**

MINERUL BAIA MARE — C.F.R. TIMIȘOARA 4—0 (2—0). După un început slab, gazdele au cîștigat comod în fața ceferiștilor timișoreni. Au înscris : **Sasu** (min. 10, 41, 46 și 57). A arbitrat foarte bine **S. Constantinescu** — Cluj. **(T. TOHĂTAN** — coresp.).

OLIMPIA ORADEA — C.S.M. SIBIU 1—1 (0—1). Partidă extrem de disputată, cele două apărări fiind mereu hărțuite. Au marcat : **Serfőző** (min. 26) pentru C.S.M., respectiv, **Molnar** (min. 82). A arbitrat slab **I. Cîmpeanu** — Cluj. **(I. GHIȘA** — coresp.).

ELECTROPUTERE CRAIOVA — C.F.R. ARAD 2—0 (2—0). Craiovenii, în vervă, au cîștigat comod în fața unei echipe care s-a apărat tot timpul. Au marcat : **Tacoi** (min. 17) și **Bichea** (min. 31). A arbitrat bine **Fr. Coloși** — București. **(ȘT. GURGUI** — coresp.).

OLIMPIA SATU MARE — F.C. BIHOR 0—0. Meci viu disputat. Localnicii, avînd mai mult inițiativa, au ratat cu seninătate cîteva ocazii bune prin **Bathori** (min. 55 și 67) și **Both** (min. 40 și 77). A arbitrat bine **P. Sotir** — Mediaș. **(ST. VIDA** — coresp.).

POLITEHNICA TIMIȘOARA — METROM BRAȘOV 1—1 (0—0). Joc foarte bun, dominare teritorială a timișorenilor, care au avut numeroase ocazii de a înscrie. Ei deschid scorul în min. 53 prin **Regep**, dar sînt egalați în min. 70 de **Gane**. A arbitrat bine **V. Grigorescu** — Craiova. **(I. STAN** — coresp.).

METALUL DROBETA TR. SEVERIN — GLORIA BISTRIȚA 1—0 (0—0). Joc curat și victorie meritată a gazdelor care au dominat net. Golul victoriei este opera lui **Pavlovici** (min. 67). A arbitrat foarte bine A. Zbercea — Timișoara. **(GH. MANAFU** — coresp.).

1. **Politehnica Timș.**	12	7 3	2 21-10 17
2. Min. Baia Mare	12	6 3	3 21- 9 15
3. C.S.M. Sibiu	12	6 2	4 14-11 14
4. F. C. Bihor	12	5 4	3 18-15 14
5. Metrom Brașov	12	5 2	5 18-12 12
6. Metalul Drobeta Tr. Severin	12	6 0	6 16-18 12
7. Corv. Hunedoara	12	6 3	3 12- 7 11
8. Gloria Bistrița	12	5 1	6 11-13 11
9. Minerul Anina	12	5 1	6 12-17 11
10. Met. Cugir	12	5 1	6 8-11 11
11. Olimpia Satu M.	12	6 2	4 16-12 10
12. Chimia Făgăraș	12	5 0	7 15-14 10
13. Electroputere Cv.	12	5 0	7 13-14 10
14. C.F.R. Arad	12	3 3	6 12-18 9
15. C.F.R. Timiș.	12	4 1	7 6-21 9
16. Olimpia Oradea	12	2 4	6 8-19 8

(N. R. Olimpia Satu Mare și Corvinul Hunedoara sînt penalizate cu cîte patru puncte).

ETAPA VIITOARE (12 noiembrie) : Chimia Făgăraș — Olimpia Satu Mare, F.C. Bihor — Electroputere Craiova, Minerul Anina — Metalul Drobeta Tr. Severin, C.F.R. Arad — Olimpia Oradea, C.S.M. Sibiu — Minerul Baia Mare, C.F.R. Timișoara — Corvinul Hunedoara, Metrom Brașov — Metalurgistul Cugir, Gloria Bistrița — Politehnica Timișoara.

HIPISM

PREMIUL APRANTIILOR

Aprantii — denumire atribuită tinerilor elemente care, prin muncă și perseverență, vor ajunge, într-un viitor, mai mult sau mai puțin îndepărtat, să exercite profesiunea de driver — au avut ieri sărbătoarea lor tradițională : și-au disputat întîietatea în „Premiul Aprantilor". Alergarea a prezentat, în fond, un caracter simbolic, fără implicații certe în stabilirea unei ierarhii valorice a acestor elemente. Dacă ar fi existat măcar posibilitatea alcătuirii unei grupe — concurenții să plece la egal din start — desigur că efectul ar fi fost salutar. Fiind vorba de un parcurs de fond, era de presupus că, pentru dobîndirea victoriei, intervenea mai pregnant gradul de îndeminare al fiecărui aprant. Așa însă, cursa fiind tot neîntîlnitul „gen handicap" — adică, ceea ce am ajuns să înghițim ca pe o doctorie amară de 7—9 ori în fiecare dimineață de duminică !... — rolul determinant în înregistrarea rezultatului a rămas pe seama trăpașilor.

Rezultate tehnice : cursa I Fanta (Tr. Marcu), 33,7, Flota, simplu 10, ordinea 1.230, **cursa a II-a** Orion (I. Oană), 35,4, Sahara, simplu 3, event 39, ordinea 18, **cursa a III-a** Torino (Gh. Tănase), 36,3, Caliopa, Halina, simplu 2, event 26, ordinea 22, ordinea triplă 180, **cursa a IV-a** Rosita (I. Toderaș), 30,4, Viraj, Panama, simplu 14, event 76, ordinea 105, ordinea triplă 1 161, **cursa a V-a** Formula (G. Șandu), 27,6, Rosalin, simplu 5, event 123, ordinea 14, **cursa a VI-a** Semeț (Tr. Marcu), 26,6, Somnoroasa, Frigid., simplu 4, event 37, ordinea 56, ordinea triplă 503, **cursa a VII-a** Hirondița (G. Avram), 25, Habar, simplu 4, event 48, ordinea 6, **cursa a VIII-a**, Frezor (I. Moldoveanu), 32,1, Sora, Colecția, cîștigător 16, event 78, ordinea 116, ordinea triplă 737, **cursa a XI-a** Cleopatra (I. Moldoveanu), 39,1, Leandru, simplu 7, event 52, ordinea 41. Pariul austriac s-a rădicat la suma de lei 15 909 și s-a închis. Retrageri : Pomada.

Niddy DUMITRESCU

fotbal

NUMAI TREI ECHIPE-GAZDE ÎNVINGĂTOARE!

POVESTEA MINUTULUI 80

STEAUA 3(1)
„U" CLUJ 1(1)

Partida din „vedeta" cuplajului de pe Republicii se apropia de un final în care ambele echipe, păreau, într-un fel, mulțumite de rezultatul de egalitate înscris pe tabela de marcaj. Mai rămăseseră numai 10 minute de joc și aspectul de pînă atunci al întîlnirii lăsa să se întrevadă un echitabil meci nul, care avantaja evident pe oaspeți, dar care și recompensa, în același timp, strădaniile acestora și comportarea pe alocuri lăudabilă, într-o dispută deosebit de grea, plină de ambiții mărturisite și nemărturisite.

Și totuși — în ciuda unor previziuni, inspirate de însăși evoluția situației în teren, previziuni care nu mai lăsau nici un dubiu asupra justeții egalității — partida a căpătat, începînd din min. 80 un alt curs. Altul decît acela care se indentifica cu realitatea. Pentru că în acel minut 80, Steaua a înscris un gol, decisiv, în urma unei lovituri de la 11 m, acordată fără justificare regulamentară de arbitrul întîlnirii, la capătul unei faze care a stîrnit numeroase comentarii. Față pe care de altfel ne propunem a o relata, în continuare, cu amănuntele necesare unei mai corecte și juste aprecieri.

Așadar, povestea minutului 80. O minge lungă, din dispozitivul apărării bucureștene, l-a găsit bine plasat și nemarcat pe Dumitru. Mijlocașul bucureștean, fără nici un adversar în față, a încercat să neutralizeze intervenția hotărîtă a portarului Ștefan, ieșit în întîmpinarea sa, ridicînd mingea peste acesta, pentru a-și crea o situație de gol, cu certitudinea reușitei. Dumitru însă a lovit mingea prea tare și în timp ce balonul ieșise de-acum din cadrul spațiului de joc, portarul clujean l-a obstrucționat (evident în virtutea unui act reflex de îndepărtarea pericolului golului) pe jucătorul militar. Infracțiunea — indiferent de caracterul ei voluntar sau involuntar, — se petrecuse însă, DUPĂ IEȘIREA MINGII DIN TEREN. Dar arbitrul M. Bădulescu, aflat foarte departe de fază nu a putut aprecia situația exactă și după un moment de ezitare a dictat lovitură de la 11 m! Și așa însă, tot ceea ce s-ar fi putut acorda ar fi fost o lovitură liberă indirectă! În acel minut 80, scorul devenea astfel 2—1 pentru Steaua, Tătaru înscriind cel de al 3-lea gol al întîlnirii, după ce Iordănescu deschisese scorul în min. 11 și Barbu restabilise egalitatea în min. 36, în urma unei gafe a apărării gazdelor.

La 2—1, meciul era practic încheiat și victoria bucureștenilor asigurată, astfel că golul lui Iordănescu din penultimul minut de joc, avea să treacă aproape neobservat, devenind chiar de prisos în economia generală a întîlnirii.

Stadion Republicii, teren bun, timp admirabil, spectatori aproximativ 20 000. Au marcat: IORDĂNESCU (min. 11 și 83), TĂTARU (min. 80 din 11 m), respectiv BARBU (min. 36).

Raport de cornere: 6—4.

Raportul șuturilor la poartă: 20—11 (pe spațiul porții: 11—2).

STEAUA: IORDACHE — Sătmăreanu (min. 46 Cristache), Ciugarin, NEGREA, HĂLMĂGEANU — Dumitru, Vigu — Pantea, IORDĂNESCU, Năstase (min. 62 Tătaru). Aelenei.

UNIVERSITATEA CLUJ: Ștefan — Crețu, ANCA, MIHAILA, Cimpeanu — Porațchi (min. 62 F. Lazăr), Soo — Uifăleanu, BARBU, Mureșan, Lică.

A arbitrat MIRCEA BĂDULESCU ★★, ajutat la linie de Iuliu Erdös și Tiberiu Vass (toți din Oradea).

Trofeul Petschovschi: 8.

La tineret-rezerve: Steaua — Universitatea 2—4 (1—2).

Mihai IONESCU

În ciuda excepționalei forme a lui Adamache...

JIUL 1(0)
STEAGUL ROȘU 0(0)

PETROȘANI, 5 (prin telefon, de la trimisul nostru). —

Golul, singurul gol al meciului, un gol valorînd două puncte extrem de prețioase pentru Jiul (cu ajutorul cărora a urcat pe locul doi al clasamentului), s-a marcat în min. 54, Mulțescu, reintrat în echipă după accidentul de la Craiova, a pornit într-un dribling prelungit și derutant, de la centrul terenului, i-a depășit ușor pe Cadar și Ghergheli dar, cînd să treacă și de Jenei, a fost faultat de masivul apărător al brașovenilor la 18 metri de poartă. Libardi a executat lovitura liberă, balonul a pornit ca din... tun, Adamache nu l-a putut reține, respingîndu-l la cîțiva metri în față. Atent și prompt, pe fază, Roznai a țîșnit pe lîngă zid și, cu capul, a reluat mingea în poartă, înscriind imparabil și spectaculos.

Ce s-a întîmplat pînă atunci pe teren? Jiul, ca orice echipă gazdă care se respectă, a atacat mai mult, uneori chiar și cu fundașii, în special Naidin și Tonca, i-a înghesuit pe brașoveni în jumătatea lor de teren, căutînd breșe într-o apărare excelentă care cedează extrem de greu. Fără îndoială, din avalanșa de atacuri ale minerilor, cele din minutele 3, 19, 35 și 48 ar fi putut fi concretizate în goluri de Roznai, Mulțescu și Al. Nagy. Imprecizia șuturilor lor și reflexele uluitoare ale lui Adamache au făcut însă ca tabela de marcaj să nu se modifice pînă la pauză. La rîndul lor, stegarii, s-au apărat tot timpul cu strășnicie, Nagy — debutantul — a jucat fără trac, Cadar, Balint și Gherghely au muncit enorm în jumătatea lor de teren și, pe contraatac, Anghel a ratat o excelentă ocazie, șutînd pe lîngă poartă (min. 21).

După gol, Jiul a slăbit puțin ritmul, permițînd elevilor lui Proca să iasă mai des la atac. În min. 67 Pescaru, ajuns într-o poziție excelentă, a irosit o mare ocazie de a egala. Această ratare a fost un semnal de alarmă pentru gazde. Apărătorii Jiului și-au strîns rîndurile și și-au concentrat atenția. Pe contraatac, în min. 74, Roznai are în... vîrful bocancului un 2—0 dar șutul său a fost parat spectaculos de apărătorul porții naționalei. Și scorul a rămas doar 1—0 consfințind un succes al petroșenenilor, victorie absolut meritată, obținută greu, după multe, multe eforturi ale tuturor jucătorilor. Exact cum afirma, cu cîteva zile în urmă, *Roznai*, unul dintre golgeterii actualului campionat.

Stadion „Jiul": timp frumos; teren moale; spectatori aproximativ 3 000. A marcat: ROZNAI (min. 54). Raport de cornere: 14—4; raportul șuturilor la poartă 20—9 (pe spațiul porții 10—3).

JIUL: Ion Gabriel — GEORGESCU, TONCA, Stocker, Naidin — Al. Nagy, LIBARDI — Urmeș, MULȚESCU, ROZNAI, Szabados.

STEAGUL ROȘU: ADAMACHE — Ivăncescu, JENEI, NAGY, Anghelini — CADAR, Balint (min. 60 Șerbănoiu) — Anghel, GHERGHELI, Pescaru, Györfi.

A arbitrat NICOLAE PETRICEANU ★★★★★, ajutat la linie de Ion Dancu și Gheorghe Nicolae, toți din București.

Trofeul Petschovschi: 8.

La tineret-rezerve: Jiul — Steagul roșu: 3—2 (2—1).

Laurențiu DUMITRESCU

ZADARNICE, EFORTURILE GAZDELOR

C.S.M. REȘIȚA 1(0)
PETROLUL 1(0)

REȘIȚA, 5 (prin telefon, de la trimisul nostru). —

Așadar, prima confruntare a reșițenilor și ploieștenilor s-a încheiat la egalitate. La prima vedere s-ar părea că rezultatul nedreptățește pe gazde care au avut inițiativa în permanență, dominînd uneori categoric. Dar, acțiunile ofensive ale reșițenilor nu au avut claritate, cele două extreme, în special Florea, care de altfel a muncit foarte mult, au centrat înalt în careul advers, ușurînd astfel sarcina fundașilor centrali ai Petrolului, în rezolvarea situațiilor critice. De-abia, în repriza secundă, înaintașii C.S.M.-ului au creat o breșă în dispozitivul de apărare al ploieștenilor. Așa s-a întîmplat și în min. 56, cînd Florea a centrat înalt în fața porții lui M. Ionescu, balonul l-a depășit pe apărătorul butunilor petrolistilor, precum și pe Ciupitu care a încercat să degajeze, iar Szilaghi, pe fază, a introdus balonul în plasă. Și după înscrierea golului, cvartetul ofensiv reșițean a acționat crispat, neclar, și firește, nu a putut depăși apărarea Petrolului. Oaspeții au adoptat tactica formațiilor ce evoluează în deplasare: o apărare aglomerată în fața careului de 16 m, cu un marcaj strict al adversarilor și declanșarea de contraatacuri rapide. Dintr-o asemenea acțiune ploieștenii au egalat: în min. 80, Moldovan a trecut printre apărătorii C.S.M.-ului și a expediat balonul în poartă pe lîngă Gornea care îi ieșise în întîmpinare.

Jocul, în marea majoritate a timpului, a avut un sens unic: spre poarta lui M. Ionescu. Dar Florea (min. 7), Pușcaș (min. 12), Neagu (min. 15), Szilaghi (min. 27), au ratat țința. În penultimul minut al reprizei întîi, Oprișan a făcut o cursă pînă la linia de fund, a centrat în careu, însă Moldovan, la 6—7 m de poartă, nu a ajuns balonul și astfel a irosit o situație favorabilă, cea mai mare a oaspeților în această partidă. În repriza secundă, după marcarea golului de către gazde, pentru o scurtă perioadă, întîlnirea s-a mai echilibrat, ca apoi, în final toate eforturile reșițenilor de a termina învingători să se dovedească zadarnice.

Stadionul Valea Domanului; timp frumos; teren bun, spectatori aproximativ 12 000. Au înscris: SZILAGHI (min. 56), respectiv MOLDOVAN (min. 80), Raportul șuturilor la poartă 17—13 (pe spațiul porții 8—4); raport de cornere 8—1.

C.S.M.: Gornea — Rednic, GEORGEVICI, Kiss, Kafka — PUȘCAȘ, BELDEANU — Atodiresei, Neagu, Szilaghi (min. 78 Dumitru), FLOREA.

PETROLUL: M. IONESCU — N. IONESCU, TUDORIE, CIUPITU, Gruber — DECU, Cozarec — DINCUȚA, I. Constantin (min. 19 Moldovan), Angelescu, Oprișan (min. 78 Morariu).

A arbitrat GH. LIMONA ★★★★★, ajutat la linie de V. Toma și Gh. Motorga (toți din București).

Trofeul Petschovschi: 7.

La tineret-rezerve: C.S.M. Reșița — Petrolul 1—2 (0—0).

Pompiliu VINTILĂ

DOMINARE FĂRĂ PERSPECTIVĂ

F.C. ARGEȘ 0
S.C. BACĂU 0

PITEȘTI, 5 (prin telefon, de la trimisul nostru). —

Ne este greu să așternem pe hîrtie lucrurile bune ale acestei partide, din simplul motiv că ea s-a situat total sub nivelul cerințelor. Ea a fost foarte săracă în faze de fotbal clare, bine gîndite, așa cum ar trebui să le construiască niște jucători de Divizia A. Destul de rare au fost momentele de luciditate, mai ales ale gazdelor care și-au dominat în majoritatea timpului adversarul. Dar această dominare a fost haotică, lipsită de perspective, cu mingi înalte, fără sorți de izbîndă, în careul superbetonat băcăuan, acolo unde Velicu, Catargiu și Sînăuceanu, prin gabaritul lor, distrugeau fără prea multe probleme, acțiunile ofensive inițiate de argeșeni. Din capul locului s-a văzut clar lipsa de orientare tactică a alb-violeților, care n-au știut ca printr-un joc de construcție, la mijlocul terenului, să încerce lansări pe extreme menite să creeze acele breșe atît de căutate de atacanți.

F.C. Argeș a făcut una din cele mai slabe partide din acest sezon. Pe măsura scurgerii timpului, ea și-a pierdut complet capul. Numai întîmplarea îi putea aduce succesul final pe care-l merita, totuși, dacă avem în vedere nu dominarea sa categorică ci acele două mari ocazii din prima repriză cînd Troi (min. 12) a șutat în bară și cînd Ghiță a scos salvator în corner, golul ce părea iminent al lui Dobrin (min. 25 — lovitură cu capul în urma unei faze fixe).

Ceea ce nu ne-a plăcut, însă, absolut deloc în această partidă a fost tensiunea nervoasă. Nenumărate întreruperi datorate faulturilor de joc, obstrucțiilor, țînerilor de tricou de ambele părți. Credem că această tensiune nervoasă s-a datorat în bună măsură și arbitrajului confuz prestat de Dinulescu: lipsă de personalitate, de fermitate, decizii întîrziate, neinspirat în aprecierea infracțiunilor intenționate sau neintenționate. El a arătat de patru ori cartonașul galben (Olteanu, Hriț-cu, Jercan, Dobrin) pentru ultimii doi poate prea ușor. Urmarea? Această atmosferă de tensiune din teren a fost transmisă și tribunelor. Sigur că nu Dinulescu este de vină că F.C. Argeș n-a cîștigat meciul cu S.C. Bacău, ci tocmai maniera de joc a localnicilor a dus la acest semieșec. Și spectatorii ar trebui să fie mai supărați pe echipă, mai ales că ea nu a arătat prea multe lucruri bune în această repetiție generală înaintea returului cu Real Madrid. Să sperăm că acolo F.C. Argeș își va face autocritica jocului său din meciul cu S.C. Bacău.

Stadion „1 Mai"; timp însorit, excelent pentru fotbal; teren foarte bun; spectatori, peste 8 000; Raport de cornere: 15—0. Raportul șuturilor la poartă: 12—3 (pe spațiul porții: 6—0).

F. C. ARGEȘ: Stan — Ciolan, OLTEANU, Vlad, Ivan — Prepurgel, Marian Popescu (min. 70 Roșu) — Radu, Troi (min. 46 Cassai), Dobrin, Jercan.

S.C. BACĂU: Ghiță — Mioc, CATARGIU, VELICU, Margasoiu — SINĂUCEANU, HRIȚCU — Pană, Dembrovschi (min. 46 Băjuță), Rugiubei, Florea.

A arbitrat C. DINULESCU ★★★, ajutat la linie de D. Gheșu și M. Cîțu (toți din București).

Trofeul Petschovschi: 8.

La tineret-rezerve: F. C. Argeș — S.C. Bacău 3—0 (1—0).

Stelian TRANDAFIRESCU

ELANUL DE FRONDĂ...

Ecourile jocului cu Albania s-au păstrat în mintea iubitorilor fotbalului o săptămînă întreagă. Doar, astfel se explică faptul că în această neobișnuit de frumoasă duminică de noiembrie tribunele au fost prea puțin populate.

Etapa de ieri a fost o etapă logică, în care se confirmă potențialul de joc al tricolorilor în partida cu Albania.

De ce spunem asta? În primul rînd pentru a încerca să atenuăm puțin entuziasmul factice și elanul de frondă ale celor care vor să susțină, împotriva evidenței, că echipa națională poate mult mai mult decît oferă, ca și cum această echipă n-ar fi de fapt emanația foarte temporizatului nostru campionat.

În serile întîlnirilor internaționale ale tricolorilor, cînd grupuri de spectatori continuă să discute fazele jocului abia încheiat, campionii entuziasmului factice și ai elanului de frondă se îmbujorează ca prin farmec, scot din tolba cu minuni două-trei tiribombe, le aruncă în direcția lui Angelo Niculescu, apoi mai găsesc cîteva abțibilduri, pe care stă scris numele citorva tineri fotbaliști care au singurul merit de a nu fi respirat încă sub tricoul tricolor, și pornesc astfel atacul asupra unei mori de vînt pe care o desenează, în stilul lui Matty, la orizont.

Pentru etapa de ieri am ales meciul dintre superclubul momentului, Steaua, și foarte talentații poeți clujeni, care nu știm din ce motiv au renunțat să poarte șepcile roșii de pe vremuri.

Ce ne-a oferit acest meci? În primul rînd, un spectacol paradoxal, care a pus față în față o echipă care nu izbutește să se adune (Steaua) cu toate că are obsesia acestei acțiuni și un „11" care a izbutit să se adune („U") fără să insiste prea mult în direcția asta. În al doilea rînd, am asistat la înlocuirea „salvatorului" din meciul cu Albania (l-am numit pe Năstase), pentru un motiv foarte simplu: randament nul. În al treilea rînd, am asistat la un arbitraj cu erori grave (nu facem procese de intenție) și care, pe deasupra, și-a asumat rolul nefast de a nu permite echipelor să execute trei pase consecutive, ceea ce ne face să credem că o afecțiune gripală avea darul să acționeze asupra fluierului, împotriva voinței lui Mircea Bădulescu.

Etapa de ieri a strălucit printr-un număr de goluri în stil italian, care face aproape hazlie pretenția de a învinge Albania cu un scor mai mare. Să ne amintim, în această ordine de idei, că Argeșul, care va juca joi pe Chamartin, nu a reușit să înscrie un singur gol împotriva unei apărări, care are destule nume de plăieși. Să ne amintim, de asemenea, că lipsa de har a atacanților noștri tricolori este o simplă bagatelă pe lîngă atacul fostului lider (Farul), care a reușit să piardă un meci pe care l-ar fi putut cîștiga cu 8—1, dacă regulamentul ar fi prevăzut binecunoscuta cutumă a copilăriei noastre, care acorda un gol la trei cornere.

E cel puțin trist să acreditățm ideea că potențialul expresiv al fotbalului nostru este subminat de un om sau de o idee de joc. Se vede, însă, că așa e mai comod și mai spectaculos.

Ioan CHIRILĂ

O SINGURĂ GAFĂ, FATALĂ

A.S.A. 1(0)
DINAMO 0(0)

TG. MUREȘ, 5 (prin telefon, de la trimisul nostru). —

A fost un meci tensionat, ca un arc sub presiune, un duel surd, un foc mocnit din care nu s-a descătușat decît o singură dată, la gol, flacăra aceea frumoasă în care arde faza cursivă și finalizată. Meciul a fost, dacă vreți, un fel de confruntare între doi luptători de forțe egale, dintre care unul atacă furibund, dar nu poate puncta pentru că adversarul, solid și tenace, preferă o pasivitate ostentativă, în stare să-l fereacă de înfrîngere.

La Tg. Mureș, gazdele s-au angajat în rolul partenerului ofensiv, presînd insistent, atacînd continuu, pe puținele culoare de acces pe care i le-a oferit Dinamo. Desigur că o înaintare mai rafinată și mai calmă, în a cărui componență să figureze cel puțin și o extremă calificată, ar fi putut transa mai lesne rivalitatea cu fundașii dinamoviști. Dar A.S.A., cu armele ei limitate, s-a trezit față în față cu un bloc defensiv fără fisuri, format adeseori din 9 jucători. Acest zid bine fortificat, A.S.A. l-a asaltat cu o ploaie de baloane înalte, cu pase stereotipe și, astfel, în ciuda bunăvoinței fără margini și a risipei masive de energie, productivitatea atacului mureșan s-a situat multă vreme la cote minime. Jucătorul cel mai înversunat din tabăra lui Bone a fost Mureșan, mereu avansat, mereu activ, dar întotdeauna blocat în ultimă instanță de opoziția dîrză și competentă a lui G. Sandu. *A fost însă de ajuns o singură imprejurare (min. 74) cînd libero-ul de azi al lui Dinamo, alunecînd ușor, și-a scăpat de sub supraveghere adversarul direct. Mureșan a țîșnit singur spre gol și Sandu a încercat să repare totul disperat, agățîndu-se de umerii înaintașului evadat. Dar faza s-a petrecut în suprafața de pedeapsă și penalty-ul rezultat a fost transformat lejer de Naghi.*

După 0—1, Dinamo, care nu-și permisese să mizeze în acțiunile de atac decît pe aportul lui Dumitrache și Lucescu, practicînd pe alocuri și antijocul, renunță, explicabil, la tactica inițială, deschide porțile cetății sale — cucerite, totuși în acel minut! — iese în cîmp deschis la luptă dreaptă, dar A.S.A., care-și văzuse visul cu ochii, nu a mai putut fi îngenunchează. N-a mai fost nici timp suficient, nu a vrut nici tușierul V. Trifu care a sancționat, imginar, cu ofsaid, cîteva șarje ale lui Sălceanu și Dumitrache.

Așa s-a întors Dinamo învinsă de la Tg. Mureș din gafa singulară a celui mai bun jucător al ei, G. Sandu.

Stadion „23 August": timp frumos; teren bun; spectatori aproximativ 15 000. A marcat NAGHI (min. 74) din 11 m. Raport de cornere: 6—6. Raportul șuturilor la poartă: 15—7 (pe spațiul porții: 6—2).

A.S.A.: Nagel — SZÖLÖSI, Uncheaș, Ispir. Czako — Orza, BÖLÖNI — Fazekaș, NAGHI, MUREȘAN, Hajnal.

DINAMO: Cavai — Cheran, DOBRĂU, G. SANDU, Deleanu — Stoenescu, R. NUNWEILLER — LUCESCU, D. Popescu (min. 69 Sălceanu), Dumitrache, Fl. Dumitrescu.

A arbitrat OTTO ANDERCO (Satu Mare) ★★★★, ajutat slab la tușă de V. Trifu (B. Mare) și V. Cataną (Carei).

Trofeul Petschovschi: 9.

La tineret-rezerve: A.S.A. — Dinamo 2—2 (1—2).

Ion CUPEN

Leșeanu, *autorul egalării pentru formația studenților bucureșteni, îl învinge pe* Niculescu *în duelul aerian, dar* Oprea *va reține.*
Foto: Paul ROMOȘAN

SP. STUDENȚESC 1(0)
UNIV. CRAIOVA 1(0)

Cursă pentru egalare, pînă la urmă

Ne-a plăcut mult optica ambilor antrenori ai meciului de deschidere din cuplajul de pe stadionul Republicii. Fiecare a întrebuințat mijloacele maxime permise de jucătorii la dispoziție, de obiectivele, din punctul de vedere al fiecăruia, și de... circumstanțele clasamentului. **Gheorghe Ola** și-a împins cît se putea liniile de atac și cea de mijlocași spre careul craiovenilor și a solicitat totul de la șase oameni care s-au mișcat mult și foarte bine. Primele 20 de minute puteau să răsplătească cu cel puțin un gol risipa de energie și de avînt ofensiv a bucureștenilor. Dincolo, **Constantin Cernăianu** știa că nu poate evita acest început de furtună. El a repartizat în linia de fundași pe doi dintre „uriașii" lui, pe Bădin și Sameș, i-a cerut lui Țărălungă să fie un mijlocaș sută la sută, i-a redus și rolul ofensiv al lui Marcu și a mizat pe forța, înălțimea și impetuozitatea celorlalți doi veritabili „pivoți de baschet" ai lotului său, Bălan și vîrful de atac de circumstanță, Deselnicu, care își prelungește rămînerea în rol prin absența lui Oblemenco.

Mai mult de jumătate din repriză, Sportul studențesc a asaltat — cum vă spuneam — buturile longilinului **Oprea**, portarul de un calm scandinav; am văzut faze în care situațiile de gol au aparut de două și de trei ori la poarta lui. **Dar** masiva apărare craioveană, pe frontul ei central, a ieșit cu fața curată din clipele infernale prin care a trecut în minutele 3, 6, 28, 31, 39. Craiovenii au țîșnit în acest timp de două ori, dar cît de periculos! Descurajați de nefructificarea eforturilor din prima repriză, gazdele au început mai lent, mai fără vlagă a doua repriză. Studenții craioveni au simțit ezitarea lor și lansarea uriașilor din față a devenit mult mai frecventă. Spre stupoarea adversarilor lor, ei deschid scorul, printr-o acțiune spectaculoasă și clară, în care voleul lui Marcu a reprezentat „lovitura de grație". „Planul Cernăianu" se depășea chiar! **Deselnicu** revine la locul lui, în apărare; dar bucureștenii — care conduseseră așa de clar ostilitățile — găsesc resursele, morale în primul rînd, spre a egala, o egalare pe care o meritau cu prisosință. Centrarea lui Jurcă (min. 72) e transformată impecabil de Leșeanu. Mircea Sandu întîlnește opoziția barei la șutul din min. 72, aceeași bară care se opusese mingii lui și în min. 59. Sportul studențesc a spus „mulțumesc!" pînă la urmă pentru un egal. Într-un meci care putea să însemne, la un moment, o victorie netă a lor.

Stadion Republicii, timp admirabil, teren bun, spectatori aproximativ 15 000 (la începerea jocului). Au marcat: MARCU (min. 67) și — respectiv — LEȘEANU (min. 72).
Raport de cornere: 9—4.
Raportul șuturilor la poartă: 19—7 (pe spațiul porții: 11—5).
SPORTUL STUDENȚESC: Suciu — JURCA, Mătăoanu, G. Ionescu, TĂNĂSESCU — JAMAISCHI, Damian — Leșeanu (min. 75 — Kraus), O. IONESCU, M. SANDU, LUCACI.
„U" CRAIOVA: OPREA — Niculescu, BADIN, SAMES, Velea — STRÎMBEANU, Ivan — TĂRĂLUNGĂ, Deselnicu, Bălan (min. 77 — Mincioagă), Marcu.
A arbitrat ION CHILIBAR ★★★★, ajutat la linie de Ion Constantin și Ion Răileanu (toți din Pitești).
Trofeul Petschovschi: 8.
La tineret-rezerve: Sportul studențesc — „U" Craiova 1—1 (0—1).

Eftimie IONESCU

TRADIȚIA S-A MENȚINUT

C.F.R. CLUJ 1(1)
U.T.A. 1(1)

CLUJ, 5 (prin telefon, de la trimisul nostru). —

Tradiția întîlnirilor dintre echipa locală, C.F.R. și U.T.A. a continuat să se mențină. Este al treilea campionat — consecutiv — în care echipa din Arad reușește să evite înfrîngerea din partea formației feroviare clujene pe terenul acesteia. Chiar dacă — după cum ei înșiși ar putea-o recunoaște — de astă dată oaspeților le-a fost mai greu decît în anii trecuți, în obținerea rezultatului final de 1—1 beneficiind și de o oarecare șansă.

Nu e mai puțin adevărat însă că clujenii au abordat cam cu teamă acest meci, din care cauză jocul lor a avut în ansamblu de suferit. Ei au atacat destul de timid, de neconvingător, în primul sfert de oră și de-abia șutul în bară al lui M. Bretan, din min. 18, le-a insuflat mai mult curaj, mai multă decizie în acțiunile ofensive. A urmat (în min. 20) o lovitură cu capul a lui Adam — la un corner, cînd mingea a trecut puțin pe lîngă bară — lăsîndu-ne să înțelegem că ei își vor impune curînd punctul de vedere. Dar tocmai cînd tribunele se așteptau să cadă golul gazdelor, cei care au deschis scorul au fost oaspeții. La o lovitură liberă executată de pe partea dreaptă de Broșovschi (min. 21), Domide a prelungit mingea cu capul spre stînga, la Kun, iar acesta, deși talonat de fundașul advers, a șutat plasat în colțul porții clujenilor, păcălindu-l pe Gadja, care se plasase în colțul opus. După numai 5 minute însă gazdele au izbutit egalarea, la un șut de la distanță al lui Tegean, mingea strecurîndu-se printr-un culoar viu de jucători și pe lîngă portarul Vidac care, mascat fiind, n-a mai putut interveni. În mod surprinzător, clujenii nu forțează după acest gol pentru a lua avantaj. Ei se angrenează în jocul lent al arădenilor, care caută să mențină mingea mai mult la mijlocul terenului și astfel fazele de poartă devin mai rare.

După pauză, asistăm la 10—15 minute de joc echilibrat, perioadă în care U.T.A. ne amintește că știe să și contraatace periculos, dar apoi feroviarii încep să domine tot mai insistent, să atace în trombă. Ei și creează situații dintre cele mai favorabile, însă nu reușesc să le fructifice. În min. 71, la o centrare a lui Petrescu, Adam trimite mingea cu capul de la numai 7—8 metri peste poartă ratînd incredibil, în min. 79 Petescu clarifică o nouă fază critică pentru echipa sa, iar un minut mai tîrziu fundașul Popovici respinge de pe linia porții balonul expediat de Tegean.

Fluierul final al arbitrului Aurel Bentu consfințește un rezultat de egalitate care îi dezavantajează evident pe clujeni, dar pe care U.T.A., cu experiența și maturitatea sa de joc, l-a apărat cu strășnicie în repriza secundă, menținîndu-se astfel neînvinsă de patru etape.

Stadion Municipal; teren bun; vreme frumoasă; spectatori aproximativ 8 000. Au marcat: KUN (min. 21) și ȚEGEAN (min. 26). Raport de cornere: 7—2; raportul șuturilor la poartă: 22—4 (pe spațiul porții 7—2).

C.F.R.: Gadja — Lupu, DRAGOMIR, Penzeș, Roman — M. Bretan, Cojocaru (min. 70 Pripici) — ȚEGEAN, ADAM, Vișan (min. 46 Bucur), Petrescu.

U.T.A.: Vidac — Birău, Pîrvu, POJONI, Popovici — Condruc, Petescu, BROȘOVSCHI — Axente, DOMIDE, Kun.

A arbitrat: AUREL BENTU ★★★★★, ajutat la linie de M. Haimovici și Emil Martin, toți din București.

Trofeul Petschovschi: 10.

La tineret-rezerve: C.F.R. — U.T.A. 2—0 (1—0).

Constantin FIRĂNESCU

LOTO-PRONOSPORT

Așa arată o variantă cu 13 rezultate exacte la concursul Pronosport nr. 45, etapa din 5 noiembrie 1972.

I. Steaua — „U" Cluj	1
II. Jiul — Steagul roșu	1
III. Sportul stud. — Univ. Craiova	X
IV. A.S.A. Tg. Mureș — Dinamo	1
V. C.F.R. Cluj — U.T. Arad	X
VI. C.S.M. Reșița — Petrolul	X
VII. Cagliari — Roma	X
VIII. Lazio — Ternana	1
IX. Milan — Lanerossi	1
X. Napoli — Fiorentina	1
XI. Sampdoria — Atalanta	X
XII. Torino — Juventus	1
XIII. Verona — Internazionale	2

Fond de premii: 433 604 lei.

Plata premiilor va începe în Capitală de la 10 noiembrie pînă la 20 XII; în țară de la 14 noiembrie pînă la 20 XII 1972 inclusiv.

NUMERELE EXTRASE LA TRAGEREA EXCEPȚIONALĂ DIN 5 NOIEMBRIE 1972
Extragerea I: 1 4 3 38 25 44 32 36
Extragerea a II-a: 40 16 29 11 41 42 39 35
Extragerea a III-a: 32 10 27 25 15 30 5 26
Extragerea a IV-a: 20 29 37 45 13 14 42 23
Extragerea a V-a: 31 43 23 37 45 7 28 27
Fond de premii proporziu: 1 700 000 lei.

Plata premiilor de la această tragere se va face după cum urmează: în Capitală de la 14 noiembrie pînă la 20 decembrie 1972 inclusiv; în țară: de la 17 noiembrie pînă la 20 decembrie 1972 inclusiv.

PRONOSPORT

În urma tragerii la sorți cele două autoturisme oferite la concursul special Pronosport din 15 octombrie 1972 au revenit următorilor: autoturism „Dacia 1 300" — Ionescu C. Alexandru din București; autoturism „Trabant 601" — Ardeleanu Ion din comuna Macea — Arad.

ÎN DIVIZIA A LA POPICE

FAVORITELE ÎNVINGĂTOARE PE TOATĂ LINIA

ARENA CONSTRUCTORUL DIN BUCUREȘTI „LEAGĂNUL" UNOR FALSE RECORDURI !

În etapa a V-a a diviziei A au ciștigat, în general, favoritele, iar unele partide s-au încheiat la scoruri mari și aceasta nu atît prin tehnica jucătorilor, cît, mai ales, datorită particularităților unora dintre piste. Dar iată rezultatele înregistrate :

MASCULIN

CONSTRUCTORUL BUCUREȘTI — RAPID BUCUREȘTI 5922—5677 p.d. Deși se numără printre fruntașele seriei Sud, formația Rapid nu putea emite pretenții la acest joc, întrucît pe arena proprie Constructorul este imbatabilă. Așa s-au petrecut lucrurile și la această reuniune, gazdele ciștigînd de o manieră categorică, la un scor la care nimeni nu se aștepta. Cifra de aproape 6 000, rezultate individuale de 1 054 și 992 p.d., precum și media de 937 p.d. de jucător dovedesc din nou că pistele arenei Constructorul facilitează obținerea unor punctaje foarte mari, într-un cuvînt, scoruri nereale pentru formația gazdă. La această partidă, de pildă, doi dintre componenții echipei Constructorul au stabilit recorduri personale. P. Branchi — 996 și I. Dumitru — 1 054 p.d. (!).

Cîțiva dintre rapidiști au reușit și ei să se adapteze vicliilor ascunse ale pistelor, doborînd mai multe popice ca pe arena din Giulești, pe care se antrenează zi de zi. Astfel, juniorul Gr. Marin a fost notat pe foile de arbitraj cu 992 p.d., C. Tudor cu 969 p.d. și L. Taină cu 949 p.d. Au fost însă și doi popicari care au evoluat, spre surprinderea generală, sub posibilitățile... arenei : Al. Popescu (C) — 863 și Al. Vrînceanu (R) — 872.

Scorul cu care a luat sfîrșit partida : 5 922—5 677, deci o diferență de 245 „bețe" în favoarea Constructorului, nu reflectă nici pe departe valoarea tehnică a celor două divizionare, ci starea necorespunzătoare a arenei pentru meciurile de campionat ! (T. RĂBȘAN).

CONSTRUCTORUL GALAȚI — FLACĂRA CÎMPINA 5 334—5 036 p.d. Atît echipa locală cît și Ilie Băiaș, component al echipei naționale, care la acest joc a doborît 1 017 popice, au stabilit noi recorduri ale arenei gălățene. Băiaș a avut 641 la „pline" și 376 la „izolate". De la cîmpineni cel mai precis om a fost veteranul Petre Purje — 890 p.d. **(T. SIRIPOL — coresp.)**

ELECTRICA SIBIU — VOINȚA TG. MUREȘ 5 144—5 186 p.d. Înaintea ultimului schimb, sibienii conduceau cu 3 puncte, dar popicarul Pivota, de pe postul nr. 6, a cedat mureșanului Martina cu 813—897 și astfel victoria a revenit, pe merit, Voinței. **(I. IONESCU — coresp.)**

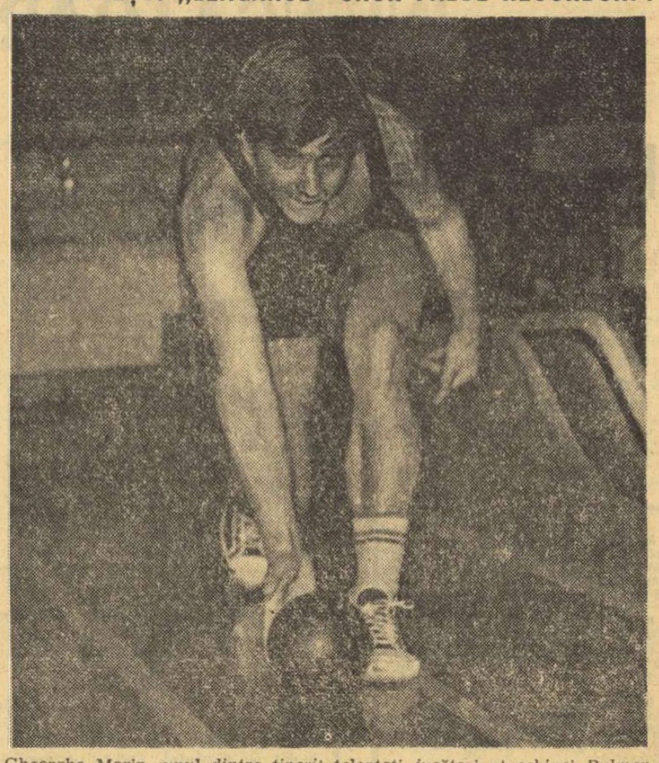

Gheorghe Marin, unul dintre tinerii talentați jucători ai echipei Rulmentul Brașov, lansînd bila de textolit pe arena Voința din Capitală
Foto : B. VASILE

VOINȚA BUCUREȘTI — RULMENTUL BRAȘOV 5 343—5 237 p.d. Gazdele au controlat în permanență jocul, avînd în Moldoveanu (948) și Grecescu (912) cei mai în formă jucători. De la brașoveni o impresie frumoasă au lăsat juniorul Gh. Marin (899) și I. Radu (918). **(G. ROSNER — coresp.)**

PETROLUL PLOIEȘTI — LAROMET BUCUREȘTI 5 167—5 023 p.d. Gazdele au ciștigat destul de greu, fiind conduse după schimbul patru cu 77 de puncte. Ultimii doi jucători ploieșteni — Dumitru (921) și Nicolescu (926) — au răsturnat însă scorul în favoarea echipei locale. De la oaspeți s-au remarcat Pelin — 887 și Constantinescu — 875 p.d. **(A. VASILESCU — coresp.)**

GLORIA BUCUREȘTI — VICTORIA BOD 5 087—4 609 p.d. Un galop de sănătate pentru echipierii Gloriei. Oaspeții, jucători cu rezultate mari numai pe arena din Bod, n-au putut face față, pierzînd categoric. Cel mai mare punctaj l-a realizat Dinu — 901 p.d. **(O. GUȚU — coresp.)**

C.F.R. TG. MUREȘ — OLIMPIA REȘIȚA 5 268—4 914 p.d.
JIUL PETRILA — I. C. ORADEA 4 922—4 913 p.d.
VOINȚA CLUJ — VOINȚA LUGOJ 5 157—5 027 p.d.
SPARTAC SATU MARE — C.F.R. TIMIȘOARA 5409—5216 p.d.

FEMININ

HIDROMECANICA BRAȘOV — C.S.M. REȘIȚA 2 520—2 403 p.d. Brașovencele au jucat foarte bine: media 420 p.d., victorii la toate cele șase schimburi și cinci jucătoare cu peste 400 p.d. Cele mai eficace : Viorica Orghidan — 462, Mariana Antuș — 440 de la gazde, respectiv, Maria Stanca — 435 p.d. **(C. GRUIA — coresp.)**

LAROMET BUCUREȘTI — FRIGUL BUCUREȘTI 2 362—2 146 p.d. Echipa condusă de dubla campioană mondială, Elena Trandafir (405 p.d.) n-a avut... probleme în fața noii promovate în divizie, care avea o singură concurentă cu rezultat mai bun, juniooara Caliopia Băncilă — 385 p.d. Performera reuniunii a fost Stela Andrei cu 423 p.d. **(P. PAUL — coresp.)**

U. T. ARAD — VOINȚA TIMIȘOARA 2 194—2 098 p.d. Cele mai precise jucătoare : Antal — 404 de la U.T.A. și, respectiv, Zubascu — 392 p.d. **(ȘT. IACOB — coresp.)**

RAPID BUCUREȘTI — CETATEA GIURGIU 2 674—2 473 p.d. Excepțional a evoluat junioara rapidistă Vasilica Pintea — 458, precum și senioarele Alexandrina Navon — 475 și Florica Filip — 473 p.d De la giurgiuvence s-a evidențiat, în mod deosebit, Elena Rada cu 450 p.d. **(C. HAREA — coresp.)**

VOINȚA MEDIAȘ — VOINȚA CRAIOVA 2420—2169 p.d. Partida disputată pe arena Gaz metan a revenit formației locale la un scor sever. Deși au avut în echipă o debutantă — Rafila Boacăză, care s-a comportat foarte bine, doborînd 410 popice — mediașencele au obținut un rezultat general bun, patru dintre ele înscriind punctaje de peste 400. Performera reuniunii a fost Juhana Barna cu 418 p.d. Dintre craiovence o singură jucătoare a depășit granița celor 400 p.d, și anume Elena Muscalagiu — 401 p.d. **(R. ZAMFIR — coresp.).**

VOINȚA CLUJ — VOINȚA ORADEA 2 370—2 219 p.d.
METROM BRAȘOV — INSTALATORUL BUCUREȘTI 2 582—2 297 p.d.
PETROLUL BĂICOI — VOINȚA CONSTANȚA 2 526—2 419 p.d.
VOINȚA BUCUREȘTI — GLORIA BUCUREȘTI 2 651—2 537 p.d.
RECORD CLUJ — VOINȚA TG. MUREȘ 2 176—2 341 p.d.

Baschetbaliștii de la I.C.H.F. învingători la scor

(Urmare din pag. 1)

partida de ieri, I.C.H.F. a rămas neînvinsă în clasament, alături de Dinamo, Steaua și Universitatea Cluj, urmînd ca duminică să susțină o confruntare interesantă în compania studenților clujeni. Au înscris : Em. Niculescu 2, Dikai 5, Bulat 22, Andreescu 2, Fl. Niculescu 6, Tüdössi 13, Chiciu 8, Cimpeanu 5 pentru I.C.H.F., respectiv Teodoru 13, Grigorescu 4, Kiss 5, Giurgiu 7, Duță 6, Huzum 3, Bradu 8. Au arbitrat bine E. Sarossy și A. Atanasescu.

D. STĂNCULESCU

FARUL CONSTANȚA — POLITEHNICA CLUJ 69—67 (39—32). Așteptată cu mult interes, partida a prilejuit o întrecere echilibrată și spectaculoasă. Scorul a alternat permanent, iar în final victoria a revenit localnicilor printr-un coș înscris în ultimele secunde de joc. Cele mai multe puncte au fost înscrise de Spînu 28, Pașca 13, Purcăreanu 10 pentru Farul, respectiv Barna 23 și Roman 21. Au arbitrat bine M. Rizea și N. Iliescu.

E. PETRE-coresp.

UNIVERSITATEA CLUJ — POLITEHNICA BUCUREȘTI 91—70 (53—28). Întîlnirea dintre aceste două formații studențești a fost o simplă formalitate pentru gazde. Clujenii au avut în Demian un pivot pe care bucureștenii nu l-au putut anihila în nici un moment, indiferent că au folosit apărarea om la om sau pe cea în zonă. Echipa prof. Vasile Geleriu a alternat atacurile poziționale cu contraatacurile și a manifestat multă precizie în aruncările la coș, în special Vizi, Antal și Kun. Au marcat Demian 29, Vizi 14, Rühring 12, Kun 12, Antal 10, Schuller 4, Ursache 4, Nagy 4, Mathe 2 pentru Universitatea, respectiv Czell 18, Anastasiu 16, Bora 14, Rusu 10, Dudescu 6, Șerbănescu 4, Mihăilescu 2. Au arbitrat bine G. Dutka și D. Crăciun.

Mircea RADU-coresp.

UNIVERSITATEA TIMIȘOARA — ACADEMIA MILITARĂ BUCUREȘTI 82—61 (38—27). Oaspeții au dat o replică dîrză. Datorită presingului aplicat, în minutul 17 tabela le indica scor favorabil : 28—27. Intrarea în formația timișorenilor a jucătorului-antrenor Nicolae Ionescu a determinat, însă, schimbarea raportului de forțe. Treptat, team-ul timișorean a pus stăpînire pe joc și a acumulat un avans care, în final, a ajuns la 21 de puncte. Menționăm că nivelul tehnic al partidei a fost modest. Au marcat Cîmpeanu 27, Czmor 19, Mănăilă 15, Minius 10, Roxin 3, Chirluță 5, Ionescu 3 pentru Universitatea, respectiv Antoniu 17, Teodorescu 16, Mărgineanu 15, Papo 4, Țurcanu 3, Farcaș 2, Brînzea 2 și Marinescu 2. Au arbitrat foarte bine I. Szabo și Fr. Took.

Petre ARCAN-coresp. județean

CLASAMENTUL

1. Steaua	5	5	0	456—347	10
2. „U" Cluj	4	4	0	322—251	8
3. I.C.H.F.	4	4	0	258—219	8
4. Univ. Timișoara	4	3	1	319—255	7
5. Voința	4	3	1	249—238	7
6. Dinamo	3	3	0	267—132	6
7. Farul	4	2	2	246—232	6
8. Polit. Buc.	5	0	5	339—491	5
9. Rapid	4	0	4	234—281	4
10. Polit. Cluj	4	0	4	249—339	4
11. Academia Militară	4	0	4	214—327	4
12. I.E.F.S.	3	0	3	196—227	3

Astăzi, la ora 17, se dispută în sala Dinamo meciul Dinamo — I.E.F.S., restanță din etapa a IV-a a diviziei A.

CAMPIONATUL DE LUPTE GRECO-ROMANE PE ECHIPE

(Urmare din pag. 1)

din rîndul cărora s-au evidențiat **C. Mustață** (muscă), **D. Calotă** (cocoș) și, în special, **C. Dumitru** (ușoară) — sportiv ce întrunește calități și cunoștințe ce-i pot permite să aspire la selecția în lotul național.

Din formația gălățeană am remarcat excelenta pregătire a componentului lotului, **M. Dumitru** ca și posibilitățile de afirmare ale lui **L. Paraschiv.** Acești doi luptători, deși s-au prezentat la categorii superioare de greutate, au avut evoluții foarte bune. Păcat că restul sportivilor care au compus echipa din Galați au manifestat serioase lipsuri în pregătirea fizică, motiv pentru care formația gălățeană a pierdut întîlnirea cu Aluminiu Slatina: 11,5—20,5.

La buna desfășurare a competiției și-au adus contribuția și arbitri **Gh. Mihăilă, N. Baciu** și **Al. Ruszi.** Un moment de neatenție din partea arbitrului **Gh. Szabat** l-a privat pe slătineanul **Gh. Savovici** de o victorie prin tuș în fața metalurgistului **Gh. Gheorghe,** motiv pentru care nu putem face aceleași aprecieri pozitive asupra modului cum el a arbitrat

RĂDĂUȚI. Deși a evoluat pe teren propriu, formația IPROFIL n-a reușit să realizeze nici o victorie. Și aceasta, nu pentru că luptătorii din Rădăuți ar fi avut o comportare slabă, ci datorită faptului că adversarii lor, sportivii de la Steaua și A.S.A. Bacău au fost superiori. Rezultatele: **Steaua** cu **A.S.A. Bacău** 19—7, cu **IPROFIL Rădăuți** 20—16. **A.S.A. Bacău — IPROFIL Rădăuți** 19,5—18,5.

În ciuda acestor rezultate nefavorabile echipei gazde, cei aproape 400 de spectatori au urmărit meciuri de un bun nivel tehnic. Cei mai buni luptători ai reuniunii au fost **I. Baciu** (Steaua), **Șt. Rusu** (IPROFIL) și **V. Prențiu** de la Bacău. **(M. Covotaru-coresp.)**

PITEȘTI. Sala Sporturilor din localitate a găzduit o reuniune cu meciuri de un bun nivel tehnic, la buna reușită a competiției contribuind toți competitorii. **C. S. Pitești** a cucerit două victorii prețioase: 18—10 cu **Rapid București** și 19—17 cu **Dunărea Tulcea.** În meciul dintre **Rapid** și **Dunărea Tulcea,** victoria a revenit sportivilor bucureșteni cu scorul de 21—19.

S-au remarcat **I. Botez** (Rapid) și **N. Bădălan, N. Olaru** (C.S. Pitești).

Ne simțim obligați să consemnăm atitudinea recalcitrantă a antrenorului tulcean, Geambazu, care a vociferat mereu la deciziile unor arbitri corecți. **(Ilie Fețeanu-coresp.)**

BRAȘOV. Întrecerile au fost dominate de sportivii dinamoviști care au realizat două victorii clare (în fața luptătorilor de la **Steagul roșu,** la un scor categoric : 34,5—2,5 !). În schimb, sportivii localnici i-au întrecut pe cei craioveni cu 21—13. **Electroputere Craiova** a luptat cu hotărîre și în partida cu **Dinamo București** și a pierdut onorabil, cu 24—12. De remarcat că în această întîlnire s-a produs o surpriză: dinamovistul **V. Fodorpataki** a fost învins prin tuș de către craioveanul **N. Șerboaica. (V. Secăreanu-coresp.)**

TIMIȘOARA. Sportivii de la C.F.R. din localitate n-au putut să-și valorifice avantajul „terenului propriu", pentru că evoluînd în fața primelor două clasate în seria Vest (Progresul București și Vulturii Textila Lugoj) au trebuit să se recunoască învinși. Rezultatele: **Progresul** cu **C.F.R. 17,5—16,5;** cu **Vulturii Lugoj 18,5—16,5. Vulturii Lugoj — C.F.R. Timișoara 21,5—14,5. (Șt. Marton-coresp.).**

ORADEA. Întîlnirile din acest triunghiular au fost dominate de luptătorii de la **A.S.A. Cluj,** care au cîștigat ambele meciuri: 18—16 cu **Crișul Oradea** și 25—17 cu **C.S. Satu Mare.** Orădenii i-au învins pe sportivii din Satu Mare cu 23—18. **(V. Sere-coresp.).**

sportul în lume

EDDY MERCKX PRIMEȘTE „GHIDONUL DE AUR"

MILANO, 5 (Agerpres). — Cu prilejul unei ședințe care a avut loc la Milano, oficialitățile sportive italiene au stabilit ca trofeul „Ghidonul de aur" să fie atribuit în acest an ciclistului belgian Eddy Merckx. Este pentru prima oară în istoria acestui trofeu cînd juriul desemnează un laureat de peste hotare. Trofeul „Ghidonul de aur" va fi atribuit lui Merckx în cursul unei festivități programate în luna decembrie.

KILLY DEBUTEAZĂ LA BOB...

PARIS, 5 (Agerpres). — Celebrul schior francez Jean Claude Killy a anunțat că-și va face debutul competițional în probele de bob. În prezent el se antrenează pe pîrtia artificială de la Grenoble împreună cu elvețianul Hans Leutenegger. Killy va participa la trei concursuri programate în luna ianuarie a anului viitor la Saint Moritz (Elveția). În cursul lunii februarie, Killy va reveni la schi urmînd să evolueze în cadrul a trei concursuri rezervate profesioniștilor, care vor avea loc în S.U.A.

STAN SMITH NET ÎNVINGĂTOR ÎN FINALA DE LA COUBERTIN

Au început și preliminariile turneului de la Stockholm

PARIS, 5 — Americanul Stan Smith este marele laureat al turneului internațional de tenis, desfășurat timp de o săptămînă sub cupola sălii „Pierre de Coubertin", din capitala Franței. În finala probei de simplu, în fața unei asistențe-record Smith a înscris o victorie categorică, care spulberă orice îndoieli asupra actualei sale forțe de joc. El l-a învins pe asul spaniol Andres Gimeno cu 6—2, 6—2, 7—5, luîndu-și astfel și revanșa pentru înfrîngerea suferită în fața aceluiași în meciul pentru „Cupa Davis", dintre echipele S.U.A. și Spaniei, disputat în august la Barcelona. La scorul de 5—5 în setul trei, cînd se părea că Gimeno mai are șanse de a întoarce soarta partidei, Smith a răspuns la puternicele servicii ale acestuia cu două retururi formidabile, preluînd din nou inițiativa. El a realizat astfel breakul decisiv, cîștigînd apoi cu ușurință ultimul ghem, pe serviciul său.

Prin acest ultim rezultat, Stan Smith — care a acumulat 50 de puncte în clasamentul Marelui Premiu — F.I.L.T. — a redus distanța care-l separă de Ilie Năstase, liderul circuitului. Iată punctajele fruntașilor competiției : 1. **I. Năstase** (România) 592 p ; 2. **S. Smith** (S.U.A.) 509 p ; 3. **M. Orantes** (Spania) 468 p ; 4. **J. Kodes** (Cehoslovacia) 320 p ; 5. **A. Gimeno** (Spania) 319 p ; 6. **R. Hewitt** (R.S.A.) 278 p ,

Iată și ultimele rezultate ale probei de dublu, din cadrul turneului Cupertin : **semifinale :** Gimeno, Gisbert — Hrebec, Zednik 6—7, 6—3, 6—4 ; Barthes, Jauffret — Dibley, Filloi 6—4, 7—6 ; **finala :** Barthes, Jauffret — Gimeno, Gisbert 6—3, 6—2.

● La Stockholm, au început întrecerile preliminare ale penultimului turneu din cadrul Marelui Premiu — F.I.L.T. Iată primele rezultate : Stockton (S.U.A.) — Aberg (Suedia) 6—3, 6—3 ; Palm (Suedia) — Di Matteo (Italia) 6—1, 6—3 ; Barrazzuti (Italia) — Rosberg (Suedia) 6—2, 6—3 ; Engert (R.F.G.) — Zugarelli (Italia) 6—4, 6—2; Norgern (Suedia) — Holmström (Suedia) 6—4, 7—6. Pilici (Iugoslavia) — Adison (Australia) 6—7, 6—1, 6—4.

CAMPIONATUL DE POLO AL U.R.S.S.

MOSCOVA, 5 (Agerpres). — Cu o etapă înainte de încheierea campionatului unional de polo pe apă, se cunoaște formația cîștigătoare a competiției. Este vorba de echipa Universității din Moscova, revelația actualei ediții a întrecerii, care are în lotul său trei dintre componenții reprezentativei U.R.S.S., medaliată cu aur la Jocurile Olimpice de la München. În ultimul meci susținut, echipa Universității din Moscova a învins cu scorul de 5—4 formația Dinamo Tbilisi. Marea favorită a campionatului, echipa TSKA Moscova (în rîndurile căreia se numără nu mai puțin de șase dintre laureații de la München), s-a clasat pe locul doi, iar Dinamo Moscova a ocupat locul trei.

HOCHEIȘTII SOVIETICI ȘI-AU ÎNCEPUT TURNEUL ÎN FINLANDA

HELSINKI, 5 (Agerpres). — Reprezentativa de hochei pe gheață a U.R.S.S. a susținut primul meci din cadrul turneului pe care-l întreprinde în Finlanda, jucînd la Tampere cu selecționata țării gazdă. Hocheiștii sovietici au obținut victoria cu scorul de 4—1 (4—1, 0—0, 0—0). Scorul a fost deschis de gazde în minutul 6 prin Leppae. În continuare, inițiativa a aparținut jucătorilor sovietici care, într-un interval de numai cinci minute, au reușit să înscrie patru goluri prin **Blinov** (min. 14), **Lebedev** (min. 14) **Anisin** (min. 17) și **Iakușev** (min. 18). Următoarele două reprize au fost echilibrate, astfel că scorul meciului a rămas neschimbat.

Totodată și-a început turneul în Finlanda și selecționata de tineret a U.R.S.S. Astfel, jucînd la Lappenranta cu echipa similară a țării gazdă, tinerii hocheiști sovietici au terminat învingători cu scorul de 5—1, (2—1, 1—0, 2—0) prin punctele realizate de **Lavrentev, Lukașin, Gataulin, Vasiliev** și **Bugorski.** Golul gazdelor a fost marcat de **Mikkola.**

Multiplul campion și recordman mondial de patinaj viteză, „olandezul zburător" Ard Schenk, este gata să-și reia periplul pe pistele de gheață. Iată-l împreună cu un posibil viitor performer, băiețelul său de 4 ani, Norman, în timpul unei pauze de antrenament.
Foto : ANPIX — Amsterdam

fotbal meridiane

CAMPIONATE, CAMPIONATE...

ITALIA: PATRU ECHIPE LA EGALITATE DE PUNCTE

După cinci etape, în campionatul Italiei, în fruntea clasamentului patru echipe se află la egalitate : **Roma, Milan, Internazionale** și **Lazio** cu cîte 8 puncte. În etapa de ieri, o singură echipă a cîștigat în deplasare. La Verona, **Inter** a învins cu 1—0, prin golul marcat de Moro. În rest, două meciuri importante au atras în mod deosebit atenția. Derbyul torinez, dintre **Torino** și **Juventus,** a dat cîștig de cauză primei formații cu 2—0, prin golurile înscrise de Pulici (2). La Cagliari, formația lui Herrera, A. S. Roma, a trecut cu brio examenul: **Cagliari — Roma 2—2.** Riva a ratat un penalty, dar a marcat în compensație un alt gol ca și coechipierul său Gori, în timp ce oaspeții au înscris prin Santarini și Muiesan. Alte rezultate și autorii golurilor : **Bologna — Palermo** 3—0 (Savoldi din 11 m, Ghetti — 2); **Lazio — Ternana** 2—0 (Chinaglia din 11 m, Frustalupi), **Milan — Vicenza** 2—0 (Biasiolo, Rivera din 11 m), **Napoli — Fiorentina** 3—0 (Improta — 3, unul din 11 m), **Sampdoria — Atalanta** 0—0. În clasamentul golgeterilor conduc: Rivera și Pulici cu cîte 5 g urmați de Spadoni și Prati cu cîte 4 g.

CESARE TRENTINI

ANGLIA: LIVERPOOL CONDUCE DETAȘAT

Rezultate înregistrate în etapa a 17-a a campionatului englez : Arsenal — Coventry 0—2 ; Birmingham — Tottenham 0—0 ; Crystal Palace — Everton 1—0 ; Ipswich—Leeds United 2—2 ; Leicester — Manchester United 2—2 ; Liverpool — Chelsea 3—1 ; Manchester City — Derby 4—0 ; Scheffield United — Stoke City 0—0 ; Southampton — Norwich 1—0 ; West Bromwich — Newcastle 2—3 ; West Ham — Wolverhampton 2—2.

În clasament conduce echipa **Liverpool** cu 24 p (din 16 meciuri), urmată de **Leeds** — 21 p (din 16 meciuri) și **Arsenal** — 21 p (din 17 meciuri).

R. D. GERMANĂ: DYNAMO DRESDA A RĂMAS NEÎNVINSĂ

După opt etape, singura echipă neînvinsă în campionatul R. D. Germane este Dynamo Dresda. Simbătă ea a pierdut primul punct din campionat, terminînd la egalitate (1—1) cu Dynamo Berlin. A doua clasată, F.C. Carl Zeiss Jena, a dispus cu 3—1 de Rot Weiss-Erfurt, apropiindu-se de liderul clasamentului. Alte rezultate : Hansa Rostock — Sachsenring Zwickau 3—2, F. C. Magdeburg — Chemie Leipzig 1—0, F.C. Lokomotive Leipzig — Wismut Aue 1—2, Union Berlin — F. C. Karl Marx Stadt 1—0, Vorwärts Frankfurt Oder — Chemie Halle 5—1.

În clasament, situația primelor clasate este următoarea : **1. Dynamo Dresda** 15 p, 2. **F.C. Carl Zeiss Jena** 12 p, 3. **F.C. Magdeburg** 10 p,

AUSTRIA: RAPID VIENA DIN NOU ÎNVINSĂ

Jucînd la Salzburg, cu echipa Austria din localitate, în cadrul celei de a 12-a etape a campionatului austriac, Rapid Viena (care va susține miercuri returul cu Rapid București, în Cupa cupelor) a fost învinsă cu 2—0. În clasament Rapid ocupă locul 4 cu 14 p.

R. F. A GERMANIEI : NETZER ÎN MARE FORMĂ

Cea de a 11-a etapă a campionatului vest-german s-a încheiat cu rezultate scontate, dar a scos din nou în evidență unele formații în excelentă dispoziție de joc. Este vorba de victoriile repurtate în deplasare de **Bayern München** cu **Hamburger S.V.** (în min. 83 scorul era încă alb, dar în ultimele minute, Hoeness a marcat două goluri și formația bavareză cîștigă cu 2—0) și de **Wuppertaler S.V.** care învinge pe cîștigătoarea cupei, **Schalke 04,** cu 2—1, la Gelsenkirchen. O formă excelentă manifestă Netzer de la **Borussia Mönchengladbach,** învingătoare cu 4—2 în partida cu Eintracht Braunschweig. Golurile învingătorilor au fost înscrise de **Wimmer, Netzer, Danner** și **Heynckes,** ultimul marcînd cu acest prilej cel de al 100-lea gol în campionat. Antrenorul **Helmut Schön** a asistat la jocul dintre **Fortuna Düsseldorf** și **F.C. Köln,** cîștigat de prima cu 3—1, după ce conduseseră cu 3—0.

Celelalte întîlniri ale etapei : **V.f.B. Stuttgart — Werder Bremen** 2—1, **Hannover 96 — Kickers Offenbach** 1—1, **Eintracht Frankfurt — Hertha B.S.C.** 2—2, **M.S.V. Duisburg — Rot Weiss Oberhausen** 4—1.

În clasament conduce **Bayern** cu 19 p, urmată de **Fortuna Düsseldorf** cu 16 p, **Vf. B. Stuttgart** 15 p, **Wuppertaler S. V.** 13 p, **V.f.L. Bochum** 13, p, **Borussia Mönchengladbach** 12 p., etc.

În clasamentul golgeterilor situație neschimbată: **Müller** 12 g, **Budde, Heynckes, Wunder** și **Propper** cîte 8 g.

J. NEUSSER

ȘTIRI, REZULTATE

Numeroși spectatori au urmărit, la Halle, meciul internațional amical dintre echipele de juniori ale R.D. Germane și Cehoslovaciei. Jocul s-a încheiat cu un rezultat de egalitate: 1—1 (0—0).

În preliminariile turneului internațional pentru juniori — U.E.F.A., la Dublin, echipa Irlandei a învins cu scorul de 2—1 selecționata Suediei. Jocul a fost urmărit de peste 3 000 de spectatori.

Pe stadionul „Levski" din Sofia s-au întîlnit, într-un joc amical de fotbal, reprezentativele de juniori ale Bulgariei și Greciei. Meciul s-a terminat nedecis: 1—1.

La Varșovia s-a disputat meciul internațional amical dintre selecționatele de juniori ale Poloniei și Ungarei. Partida s-a încheiat cu un rezultat de egalitate : 2—2 (0—2).

La Padova, s-a disputat meciul internațional amical dintre selecționatele feminine ale Italiei și Spaniei. Sportivele italiene au obținut victoria cu scorul de 5—0 (3—0).

Portarul lui Crystal Palace, intrepidul John Jackson, reține balonul la o fază periculoasă, în meciul cîștigat cu 1—0 de echipa sa în fața lui Everton, în ultima etapă a ligii engleze. Telefoto : A.P.-AGERPRES

TELEX

Turneul internațional de șah de la Novi Sad a continuat cu partidele din runda a 11-a. Benkö a cîștigat la Deze, Rakici la Masici, Byrne la Marjan și Lengyel la Rosolimo. A fost consemnată remiza în partidele Marici — Lein și Ivkov — Jovici. Celelalte partide s-au întrerupt. În clasament conduc Lein (U.R.S.S.) și Benkö (S.U.A.) cu cîte 9 p., urmați de Lengyel (Ungaria) — 7½ p., Ivkov (Iugoslavia) — 7 p., Planinci (Iugoslavia) — 7 p., și o partidă întreruptă etc.

■

Tradiționalele campionate internaționale de călărie ale Belgiei au început la Bruxelles cu desfășurarea unei probe de obstacole, în care victoria a revenit, după baraj, sportivului englez Harvey Smith. Învingătorul, care a concurat pe calul „Volvo", l-a întrecut în baraj pe austriacul Hugo Simon (pe „Schneeflocke"). Pe locul trei s-a clasat vest-germanul Alwin Schokemoehle, pe „Wyler". Unul dintre favoriții cursei, italianul Raymondo d'Inzeo, pe „Bellevue", a ocupat locul șapte.

■

Ințaintea ultimelor 24 de ore de întrecere, în Cursa ciclistă de șase zile, care se desfășoară pe velodromul acoperit din Grenoble, continuă să conducă cuplul francez Guimard — Van Lancker. îi urmează perechile Grosskost (Franța) — Plinen (Olanda) și Seeuws (Belgia) — Gimondi (Italia).

■

Finala probei de simplu din cadrul turneului internațional de tenis (rezervat jucătorilor profesioniști) de la Goteborg se va disputa între cunoscuții jucători australieni John Newcombe și Roy Emerson. În semifinale, primul l-a învins cu 6—4, 7—5 pe olandezul Tom Okker, iar cel de-al doilea a cîștigat cu 6—1, 6—3 partida susținută cu englezul Mark Cox. Acesta eliminase, în turul anterior pe americanul Jeff Borowiak, revelația concursului. În semifinalele probei de dublu s-au înregistrat următoarele rezultate : Ismail el Shafei (Republica Arabă Egipt), Brian Fairlie (Noua Zeelandă) — Roy Emerson (Australia), Kjell Johansson (Suedia) 6—2, 6—3; Tom Okker (Olanda), Marty Riessen (S.U.A.) — John Alexander, Phil Dent (Australia) 7—5, 6—7, 6—4.

■

Turneul internațional de tenis de la Aberavon (Scoția), care contează pentru „Cupa Dewar", a fost cîștigat, la simplu feminin, de cunoscuta jucătoare australiană Margaret Court. În finală, Margaret Court a învins-o în două seturi cu 6—3, 6—4 pe Virginia Wade (Anglia). Finala masculină se disputa între americanul Clark Graebner și vest-germanul Yurgen Fassbender.

■

Echipele Brynaes și Farjestad își continuă șirul victoriilor în cadrul campionatului suedez de hochei pe gheață. În etapa a 3-a a competiției, Brynaes a învins cu 7—3 formația Modo, iar Farjestad a dispus cu 7—2 de Vastra Froelunda. Alte rezultate: grupa Nord : Skelleftea — Timra 4—4; Djurgaarden — Soedertalje 1—4; Bjorkloven — Tunabro 2—4; grupa Sud : Kariskoga — Leksand 1—5; Mora — Tingsryd 4—6; Vaesteras — A.I.K. 3—2. În clasamentele celor două grupe conduc neînvinse, cu cîte 6 p., echipele Brynaes (grupa Nord) și Farjestad (grupa Sud).

■

Într-un meci internațional amical de hochei disputat la Krefeld (R.F.G.), echipa locală E. V. Krefeld a întrecut cu scorul de 7—4 (4—1, 3—0, 0—3) formația olandeză F. C. Haga.

■

Peste 500 000 de spectatori au urmărit pe circuitul de la Riverside (California) ultima cursă din cadrul competiției internaționale automobilistice dotate cu „Trofeul Can-Am". Victoria a revenit americanului George Follmer care, la volanul unei mașini „Porsche-917", a parcurs 324 km cu o medie orară de 197,110 km. „Trofeul Can-Am", care a cuprins 9 probe, a fost cîștigat de George Follmer, urmat în clasamentul final de compatrioții săi Peter Revson (învingătorul de anul trecut) și Mark Donohue. Pe locul patru s-a situat englezul Jackie Cliver.

Redacția și administrația : București, str. Vasile Conta nr. 16 ; telefoane : centrala 11.10.05, secția corespondenți 11.51.09, interurban 72 și 289 ; telex : sportrom buc. 180. Tiparul I. P. „Informația", București 40 368

PROLETARI DIN TOATE ȚĂRILE, UNIȚI-VĂ!

Sportul

ZIAR AL CONSILIULUI NAȚIONAL PENTRU EDUCAȚIE FIZICĂ ȘI SPORT

ANUL XXVIII — Nr. 7229 | 4 PAGINI 30 BANI | Marți 7 noiembrie 1972

ÎN PAGINILE 2 - 3

CALENDARUL COMPETIȚIILOR SPORTIVE REPUBLICANE PE ANUL 1973

ȘEDINȚA COMITETULUI EXECUTIV AL C.C. AL P.C.R.

În ziua de 6 noiembrie 1972 a avut loc ședința Comitetului Executiv al C.C. al P.C.R., prezidată de tovarășul Nicolae Ceaușescu, secretar general al Partidului Comunist Român.

Au participat, ca invitați, miniștri și conducători ai unor instituții centrale.

Pentru aplicarea în viață a hotărîrilor Conferinței Naționale, Comitetul Executiv al C.C. al P.C.R. a examinat și aprobat propunerile privind organizarea și funcționarea Consiliului pentru problemele aprovizionării și prestării de servicii către populație, ca organ colectiv chemat să asigure coordonarea și îndrumarea unitară a activității organelor și organizațiilor economice, care, potrivit legii, au obligația de a înfăptui politica partidului și statului în domeniul producției și desfacerii mărfurilor de consum pentru populație. Comitetul Executiv a stabilit ca nou organ să urmărească realizarea integrală de către ministere și celelalte organe centrale producătoare a fondului de mărfuri de bună calitate și în structura corespunzătoare cererii populației, dezvoltarea coordonată a bazei tehnico-materiale a comerțului și unităților prestatoare de servicii, urmărirea aplicării în bune condiții a tuturor măsurilor stabilite de conducerea partidului și statului în vederea bunei aprovizionări și serviri a populației.

Comitetul Executiv a analizat propunerile cu privire la organizarea învățămîntului seral de subingineri și a hotărît ca încă din acest an să se treacă la extinderea în mai multe unități industriale a acestei forme de pregătire a cadrelor.

În cadrul ședinței, Comitetul Executiv a examinat și soluționat, de asemenea, o serie de probleme ale activității curente.

Farul — Rapid, 0—1. *„Directa" lui Răducanu respinge un nou atac constănțean*
Foto: L. ADORJAN

Campionatul feminin de șah

UN DERBY RATAT...

„Marele derby" al finalei campionatului național feminin de șah, partida dintre maestrele internaționale **Maria Pogorevici** și **Elisabeta Polihroniade**, s-a consumat repede (și foarte anonim). După numai 14 mutări, cînd celelalte întîlniri ale rundei nu depășiseră stadiul deschiderii, adversarele au căzut de acord asupra remizei (de salon), spre decepția spectatorilor care așteptaseră, în această confruntare, o luptă aprigă și lungă. Dar, legile șahului sînt deseori nedrepte cu admiratorii lui...

În schimb, ca o compensație, disputa dintre cele două **Margarete, (Juncu** și **Teodorescu),** a prilejuit partida „clou" a rundei, furnizînd o dispută agitată, cu răsturnări neprevăzute de situație. **Juncu** (cu albele) a obținut atac din deschidere. Apoi, dintr-o neglijență, ea a pierdut un pion. Văzîndu-se la un pas de înfrîngere, clujeanca — în disperare de cauză — a sacrificat (spectaculos) un turn și în poziție de întrerupere are șanse să obțină remiza prin șah etern.

Vera Zsigmond, revelația acestei finale, obține a 5-a victorie consecutivă, învingînd-o pe campioana națională de junioare, **Mariana Băloianu.** Remiză (fără comentarii) în întîlnirea dintre **Zari Karibian** și **Daniela Nicola. Suzana Makai** are avantaj în întrerupta cu **Virginia Steroiu,** în timp ce partidele **Clara Borsoș — Ioana Miroslav, Viorica Ilie — Renée Farkaș** și **Ligia Jicman — Anca Gheorghe** prezintă situații aproximativ egale.

ÎN CLASAMENT: Polihroniade $8\frac{1}{2}$, **Pogorevici 7, Zsigmond** și **Makai** $6\frac{1}{2}$ **(1), Teodorescu** și **Gheorghe** $5\frac{1}{2}$ **(1), Farkaș** $4\frac{1}{2}$ **(2), Karibian** $3\frac{1}{2}$, **Steroiu, Jicman** și **Miroslav 3 (1), Băloianu 3, Nicola** $2\frac{1}{2}$, **Juncu** $1\frac{1}{2}$ **(3), Borsoș 1 (1), Ilie** $\frac{1}{2}$ **(1).**

IN INTIMPINAREA ANIVERSĂRII REPUBLICII

RAPORTEAZĂ BRĂILENII...

30 DECEMBRIE 1947-1972

Întrecerea socialistă desfășurată în cinstea celei de a XXV-a aniversări a Republicii stimulează colectivele de salariați din unitățile economice ale Brăilei, hotărîte să dea viață angajamentelor asumate, să transpună în fapte chemarea patriotică „CINCINALUL ÎN PATRU ANI ȘI JUMĂTATE!"

Realizările obținute pînă în prezent dovedesc din plin acest lucru. O sumară trecere în revistă a rezultatelor la cîteva unități industriale ale orașului este edificatoare.

La **Complexul de exploatare și industrializarea lemnului** s-a obținut o valoare de 4 400 000 lei peste prevederile planului la capitolul „livrări", s-au realizat în plus 35 000 m p plăci aglomerate din lemn, 5,5 milioane cutii de chibrituri, o mare cantitate de mobilă.

Șantierul I.C.S.I.M., constructorul unei noi linii a excavatorului hidraulic, raportează că **în ziua de 7 octombrie a fost îndeplinit planul anual de producție,** obținîndu-se economii de peste 100 000 lei.

La **Combinatul pentru fibre artificiale s-au realizat,** în primele 10 zile ale lunii octombrie, peste prevederile planului, 4 tone de carboximetilceluloză. În ceea ce privește livrările, s-au expediat peste plan beneficiarilor, de la începutul anului, 256 t supercord, 42 t celofan, 150 t carboximetilceluloză.

Și **Combinatul pentru celuloză și hîrtie** a raportat realizări ce depășesc cu 100 de tone prevederile planului. Beneficiarii au primit în avans 625 tone hîrtie, 206 t sodă caustică, 200 tone carton.

Printre celelalte succese, ar mai fi de notat hotărîrea constructorilor de nave de a realiza, în premieră, noul cargou de 4500 tone, care va fi în curînd lansat la apă.

N. COSTIN, coresp.

SPORTIVII PE OGOARE

Peste 1 000 de sportivi din Caraș-Severin au participat duminică la ampla acțiune de strîngere a recoltei în C.A.P.-urile și I.A.S.-urile de pe cuprinsul județului.

Din inițiativa C.J.E.F.S. s-au amînat o serie de campionate județene, activiștii salariați și obștești ai organelor sportive, arbitrii, antrenorii și instructorii, fotbaliștii, handbaliștii, voleibaliștii, atleții, înotătorii, luptătorii, schiorii și alți sportivi s-au aflat pe ogoare contribuind la efortul general al oamenilor muncii din patria noastră de a aduna roadele acestei toamne bogate.

La **I.A.S. Berzoaia, Răcăștia, Măureni, la C.A.P. Ghertiniș,** sportivii au muncit cu sîrg, aducîndu-și un aport substanțial la strînsul porumbului și la transportul lui spre locurile de depozitare. Voleibalistele **Silvia Vlad, Maria Ursu,** fotbaliștii **Nicolae Neta, Toma Istvan,** instructorul **Vasile Joc,** antrenorul **Gheorghe Vida,** înotătorul **Victor Ceia** au fost cîțiva din cei care au primit călduroase felicitări pentru felul în care au înțeles să muncească.

Această acțiune de sprijinire a muncitorilor agricoli va continua în zilele următoare, cînd sînt așteptați ceilalți sportivi care nu au făcut ieșirea în această duminică.

Doru GLĂVAN, coresp. județean

IMPORTANTE DEPĂȘIRI LA „LETEA" BACĂU

Fabrica de celuloză și hîrtie „Letea" este una din întreprinderile județului Bacău cu frumoase rezultate obținute în cadrul întrecerii socialiste ce se desfășoară în întîmpinarea aniversării Republicii.

De la începutul anului și pînă în prezent, harnicul colectiv de aici a înregistrat importante depășiri ale sarcinilor de plan. La „Letea" s-au produs suplimentar aproape 400 de tone hîrtie, 124 tone drojdie furajeră, 114 tone caiete de școală și 20 tone de celuloză. Producția globală a fost depășită, astfel, cu aproape 6 milioane lei, iar producția-marfă cu peste 5 milioane.

La toate aceste izbutite și-au adus o contribuție însemnată membrii asociației sportive „Letea", remarcîndu-se cu deosebire maistrul N. Harigeanu, lăcătușul C. Florescu, tehnicianul D. Bobîrnac (din secția de tir), tehnicianul V. Sichi, lăcătușii V. Călin și N. Dordoi (din echipa de fotbal).

Ilie IANCU, coresp. județean

DUPĂ ETAPA A IX-a A DIVIZIEI A DE FOTBAL

VALURILE CAMPIONATULUI

● Datoria actualului lider ● Pasărea Phoenix se numește Rapid ?

● Arbitrii trebuie să se constituie într-un corp de elită

Se vorbește tot mai mult despre „valurile campionatului" nostru. Aluzia se referă la mult prea desele schimbări de lider, care ar proba absența unor valori certe, imune (măcar pentru o perioadă de cîteva săptămîni), la jocul de bursă al avantajului terenului.

După etapa de duminică, Steaua a preluat șefia. Locul echipei lui Valentin Stănescu este normal. Liderul de astăzi dispune de un lot puternic, urmare a unei laborioase acțiuni de selecție. Să nu uităm că spre deosebire de celelalte echipe ale campionatului, **Steaua are rezerve care pot juca oricînd în toate cele 15 echipe. Să ne gîndim la Coman, la Haidu, la Smarandache, la Dumitriu IV, la Voinea, la Tătaru, la Cristache și la alții.**

În fața acestei situații, **să sperăm că actualul lider se va comporta ca atare, măcar un timp, imprimînd o trenă mai rapidă campionatului, o trenă care să marcheze un plus de calitate.**

Pentru că am început cu aceste „valuri" ale campionatului, să ne oprim puțin și asupra Universității clujene. În jocul de duminică, „U" a evoluat elegant, etalînd un foarte interesant repertoriu tehnic prin Barbu, Mureșan și Lică. Echipa a apărut schimbată în bine. Dacă ea ar fi jucat la fel de bine acum o lună, la Sofia, probabil că miercuri s-ar fi îndreptat spre meciul retur în runda a doua a Cupei orașelor tîrguri. Meciul împotriva Stelei a lăsat impresia că „U" s-a antrenat jucînd, duminică de duminică, pentru a atinge o formă bună după rodajul inevitabil al primelor etape.

Ioan CHIRILĂ

(Continuare în pag. a 4-a)

ÎN DISCUȚIE

ECHIPA NAȚIONALĂ DE FOTBAL

Pentru astăzi am solicitat opinia cunoscutului fost internațional, reputatului antrenor ȘTEFAN DOBAI, care răspunde la întrebările:

1. Cum apreciați ultimele evoluții ale echipei naționale ?
2. Cum vedeți îmbunătățirea jocului tricolorilor ?
3. Ce măsuri speciale preconizați pentru atingerea formei maxime în mai 1973 ?

ASTĂZI RĂSPUNDE

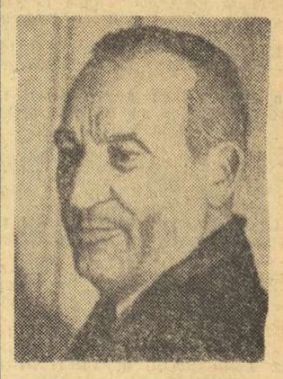

FOSTUL INTERNAȚIONAL
ȘTEFAN DOBAI

1 Evoluția echipei naționale, în ultimul sezon, o socotesc slabă, nesatisfăcătoare, sub baremul minim obligatoriu pentru o formație care ne obișnuise cu satisfacții mai mari și își cîștigase un prestigiu concret în arena internațională prin calificarea în turneul final C.M. — ediția 1970. Motivele acestui randament mediocru, ar fi, după părerea mea, următoarele: selecționarea nu s-a făcut în modul cel mai corespunzător; jucătorii au venit la lot nepregătiți bine fizic și cu un moral deficitar, influențați poate și de atmosfera creată, după care Finlanda și Albania, de pildă, ar fi fost niște adversare extrem de comode; pregătirea în sine a meciurilor a fost superficială, anumiți jucători ieșind, cred eu, de sub autoritatea conducerii tehnice, preocupați mai mult de declarații optimiste în presă și de propria fotogenie.

2 Tricolorii și-ar putea ridica productivitatea dacă s-ar preconiza o tactică strict ofensivă într-un ansamblu în care fiecare să păstreze o fidelitate mai mare pentru sarcinile specifice ale postului său. Cu alte cuvinte, nu este recomandabil ca o extremă să joace fundaș și fundașul să joace extremă etc. Bine, bine, dar vorbim de tricolori și nu știm care sînt, într-adevăr, jucătorii cei mai apți pentru a îmbrăca tricoul național. Se face probabil o greșeală titularizîndu-se intempestiv oameni neverificați temeinic la loturile de tineret și olimpic doar, în virtutea randamentului de moment la clubul lor. Jucătorii noi, așa cum am spus, ar trebui observați inițial la loturi inferioare, iar aducerea lor în eșaloanele de rezervă ale naționalei ar trebui făcută la recomandarea antrenorilor respectivi și a observatorilor federali. Dar ajungînd aici, ating iar un punct sensibil, întrucît observatorii federali vin cu un tren și pleacă cu următorul fără a putea aprofunda mare lucru. De ce nu se aleg observatori federali, din orașele cu echipe divizionare, unde trăiesc oameni foarte competenți și devotați fotbalului, avînd posibilitatea de a vedea nu numai jocuri oficiale dar și antrenamentele din timpul săptămînii? Mă gîndesc la un Bürger, Sfera, Farmati, Incze II, Munteanu, Sepi II etc. Și, fără falsă modestie, mă gîndesc și la mine.

O atmosferă mai limpede în jurul antrenorului echipei naționale s-ar resfrînge pozitiv asupra evoluției echipei. Angelo Niculescu trebuie lăsat în pace, are datoria să selecteze sugestiile bune, dar să nu i se știrbească personalitatea și libertatea de acțiune. El trebuie să-și aleagă colectivul cu care lucrează, punîndu-se un stop hotărît oricăror imixtiuni. Atacurile din presă împotriva sa sînt și dăunătoare și neavenite pentru că el este, pînă la ora actuală, antrenorul cu cele mai bune rezultate din toată istoria echipei noastre reprezentative.

3 Mă abțin să preconizez măsuri, neavînd această calitate. Orice măsuri, pe picior de grabă, nu ar fi de altfel decît niște paleative, poate că o restructurare de fond a fotbalului nostru s-ar impune și roadele ar veni și ele în timp. Dar aceste lucruri le voi face publice, într-o carte cu caracter autobiografic pe care mă grăbesc să o predau Editurii „Dacia" din Cluj. Oricum, sînt onorat de această solicitare și puțin mirat că cineva își mai aduce aminte de **Ștefan Dobai.**

★

Într-un număr viitor, părerile fostului internațional MIRCEA DRIDEA.

BASCHETBALIȘTII DE LA DINAMO ÎN C.C.E.

EXCELENT DEBUTUL, DAR URMEAZĂ MECIURILE TURULUI II

În meciul de debut în ediția a XVI-a a Cupei campionilor europeni, trofeu oferit de cotidianul francez „l'Equipe", echipa masculină de baschet Dinamo București a spulberat speranțele formației adverse, Knorr Stars Honka Tapiola, învingînd-o cu o diferență de 37 de puncte (95—58). În felul acesta, campionii României și-au asigurat calificarea în turul următor al competiției, în care vor întîlni pe învingătoarea dintre Akademik Sofia și Panathinaikos Atena. Bineînțeles, după ce vor susține partida retur cu Honka, la 15 noiembrie la Helsinki, unde sperăm, de asemenea, într-o evoluție bună a dinamoviștilor.

Succesul net și, mai ales, comportarea echipei pregătită de prof. Dan Niculescu merită a fi subliniate pentru că nu de multe ori, am avut prilejul să vedem o formație românească jucînd la un nivel atît de ridicat ca acela atins, simbătă, de Dinamo. În acest sens trebuie spus, de la început, că faptul cel mai remarcabil îl constituie, după părerea noastră, sudarea unei ECHIPE dintr-o serie de individualități reunite, de curînd, în același lot. Vechilor componenți ai team-ului campion (Diaconescu, Novac, Dragomirescu, Visner, Chivulescu, Hanes, Cernea) li s-au adăugat Popa, Georgescu, Niculescu și Rotaru, toți alcătuind un lot valoros dar, în mod firesc, fără a fi avut, la început, coeziunea absolut necesară marilor performanțe. Totuși, în cîteva luni, s-a reușit ca acești jucători să formeze o echipă omogenă, solidă, în care fisurile, posibile teoretic, nu au existat, lucru demonstrat în întîlnirea Dinamo — Honka Tapiola. Este drept, în preocuparea sa de omogenizare a lotului, antrenorul dinamoviștilor a fost ajutat de prezența tuturor jucătorilor de bază în reprezentativa țării și de respectarea concepției de joc indicată formațiilor divizionare din țara noastră.

Ce ne-a plăcut în mod deosebit în evoluția echipei dinamoviste? Agresivitatea în apărare, cursivitatea acțiunilor ofensive, precizia aruncărilor la coș, impetuozitatea în lupta sub panouri. Cîteva cifre sînt elocvente în ceea ce privește superioritatea campioanei României asupra celei a Finlandei: procentaj de 54 la sută la aruncările din acțiune (43 fructificate din 77 de încercări), față de 34 la sută (25 din 73.) O comportare excepțională a avut-o Novac, nu numai prin cele 28 de puncte marcate (cu

D. STĂNCULESCU

(Continuare în pag. a 4-a)

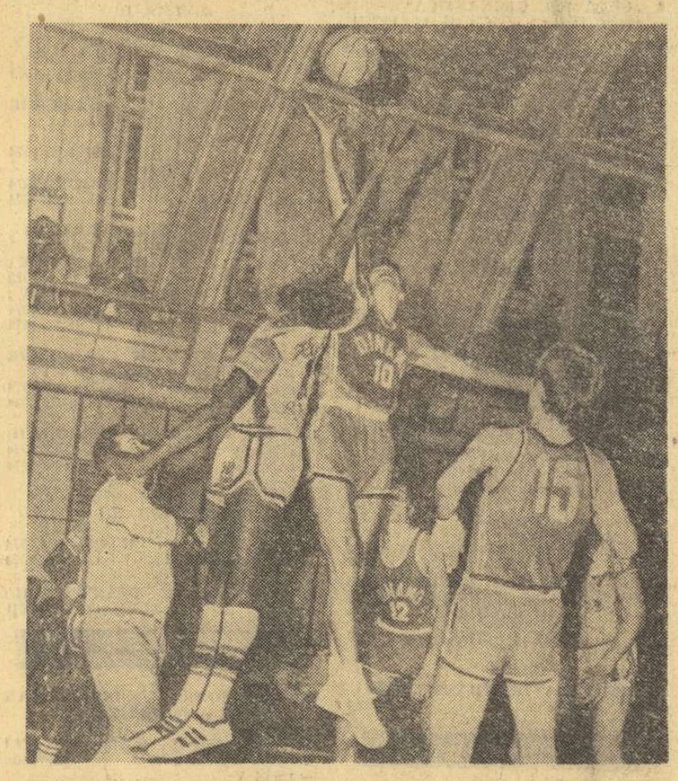

Deși avea un handicap de șapte centimetri, Georgescu (2,00 m) a cîștigat toate disputele directe cu Douglas (2,07 m), așa cum va face și la fața surprinsă în fotografie.
Foto: Paul ROMOȘAN

În meci restanță pentru divizia masculină A de baschet

DINAMO A ÎNVINS PE I. E. F. S.

Nu ne-a fost dat să asistăm ieri seara, în sala Dinamo, la un meci prea interesant. N-am avut șansa de a-i vedea pe campionii noștri „zburdînd" în fața unei formații care nu-și poate deloc găsi cadența. Dinamoviștii au avut perioade bune de joc în atac, care le-au permis să se distanțeze uneori, la peste 15 puncte de adversarii lor, baschetbaliștii de la I.E.F.S. Au urmat însă momente greu de explicat, ca cel de la începutul reprizei secunde, cînd învingătorii n-au marcat, în șase minute, decît trei coșuri. Ei au greșit deseori și în apărare, fapt pe care-l susține și numărul mare de puncte primite de-a lungul întregului meci. În final, victoria a revenit echipei Dinamo cu 96—86 (57—43). Au marcat: Cernea 16, Popa 20, Dan Niculescu 28, Hanes 4, Georgescu 15, Visner 5, Chivulescu 4, Rotaru 4 pentru învingători, respectiv A. Molnar 10, Braboveanu 14, Cernat 24, Szep 16, Roman 11. Naghi 1, L. Molnar 6, Dochia 4. Au arbitrat un meci fără probleme I. Petruțiu și Gh. Chiraleu (R. TIMOFTE).

BOXERII DE LA CONSTRUCTORUL GALAȚI AU ÎNVINS DIN NOU PE CEI DE LA WISMUT GERA (R. D. Germană)

Noul oraș Berești a găzduit la sfîrșitul săptămînii trecute a doua întîlnire internațională de box dintre Constructorul Galați și Wismut Gera (R. D. Germană). Peste 1000 de spectatori au urmărit partide de bună valoare tehnică, spectaculoase, în care victoria a revenit pe merit gălățenilor cu scorul de 14—6. Iată rezultatele (în ordinea categoriilor): **P. Ganea** b.ab. 3 G. Winkler, **A. Cojan** b.p. P. Mathes, **M. Toni** b.ab. 2 F. Wittau, N. Boșcu p. ab. 3 la **H. Elmbold,** D. Moraru p.p. la **H. Iakob, Șt. Voicu** b.p. R. Klauss, S. Tîrlă p.p. **L. Bieber, C. Cojocaru** b.k.o. 1 E. Raudjzus, **M. Florea** b.ab. 1. D. Klauss, **I. Sănătescu** b.ab. 2 O. Töpel.

G. ARSENE

VOLEIBALIȘTII DE LA DINAMO CAMPIONI DE TOAMNĂ, ÎNAINTE DE TERMINAREA TURULUI

Întîlnirea disputată, ieri după-amiază, între echipele masculine de volei **Dinamo** și **Rapid** a avut o dublă însemnătate. În primul rînd, iubitorii voleiului urmăreau ultima evoluție a sportivilor dinamoviști, care cu acest meci au încheiat disputele ce le aveau de susținut în cadrul campionatului, iar în al doilea rînd în sala din șos. Ștefan cel Mare se aflau față în față două din reprezentantele noastre ce vor fi prezente, nu peste multă vreme, la startul unor importante competiții internaționale.

Partida a avut un început foarte bun, ambele echipe reușind multe faze spectaculoase, datorită combinațiilor la fileu, a mobilității mai mari în joc. Dar, după acest „foc de paie" — care a durat două seturi — formațiile s-au angajat într-un joc anost, lipsit de varietate. Scorul: **3—2 (—12, 3, 10, —13, 1)** pentru dinamoviști nu reflectă decît în parte diferența valorică dintre cele două teamuri, evident cu un plus în favoarea învingătorilor. Au condus foarte bine **Gh. Ionescu** și **M. Albuț.**

Atacă voleibaliștii de la Rapid, însă dinamoviștii atenți blochează, obținînd încă un punct.
Foto: Theo MACARSCHI

Miine, pe stadionul Dinamo

MECIUL RETRAGERII LUI NUNWEILLER III

Miine, de la ora 14.45, pe stadionul din șoseaua Ștefan cel Mare, cei mai sinceri și devotați susținători ai acestui admirabil jucător care a fost Nelu Nunweiller vor veni să asiste la ultima apariție — simbolică, festivă și cît de semnificativă — a fostului internațional dinamovist. Retragerea lui Nunweiller III va fi semnată într-un meci de mare interes (Dinamo — Steaua), cînd actualul antrenor al dinamoviștilor va preda tricoul cu numărul 3, purtat brav, atîția ani, tînărului său elev, Dobrău, proaspăt component al naționalei.

801

Calendarul competițiilor sportive republicane pe anul 1973

AERONAUTICĂ

I. PARAȘUTISM

— etapa I, județeană 1—13.VIII
— etapa a II-a, interjudețeană Brașov 13—19.VIII
— etapa finală București 24.30.IX
— concurs de salt pe apă Constanța 3—16.IX
— concurs de salt de noapte București 30.IX—5.X

II. ZBOR FĂRĂ MOTOR

— etapa I, județeană 15.IV—18.VII
— etapa a II-a, interjudețeană Iași 22.VII—5.VIII
— etapa finală Iași 5—22.VIII
— concurs de zbor în undă Brașov 1—20.XI

III. ZBOR CU MOTOR

— etapa I, județeană 1.VIII—1.IX
— etapa a II-a, interjudețeană Ploiești 1—8.X

ATLETISM

1. CAMPIONATELE REPUBLICANE INDIVIDUALE ALE SENIORILOR (M+F)
— etapa județeană până la 1.VII
— etapa finală București 21—22.VII

2. CAMPIONATUL REPUBLICAN PE ECHIPE — DIVIZIA A
— etapa I 5—6.V
— etapa a II-a 26—27.V
— etapa a III-a 7—8.VII
— etapa a IV-a 6—7.X
— meci baraj (calificare) Oradea 13—14.X

3. CAMPIONATELE REPUBLICANE INDIVIDUALE ALE JUNIORILOR (CATEGORIA I)
— etapa județeană până la 22.VII
— etapa finală București 8—9.VIII

4. CAMPIONATELE INDIVIDUALE ALE JUNIORILOR (CATEGORIA A II-a)
— etapa județeană până la 1.VII
— etapa finală Pitești 18—19.VIII

5. CAMPIONATELE REPUBLICANE INDIVIDUALE ALE JUNIORILOR (CATEGORIA A III-A)
— etapa județeană până la 1.VII
— etapa finală Focșani 14—15.VII

6. CAMPIONATELE REPUBLICANE DE SALĂ ALE SENIORILOR
București 10—11.II

7. CAMPIONATELE REPUBLICANE DE SALĂ ALE JUNIORILOR (CATEGORIA I)
C. Lung Muscel 3—4.III

8. CAMPIONATELE REPUBLICANE DE SALĂ ALE JUNIORILOR (CATEGORIA A II-A)
Botoșani 17—18.II

9. CAMPIONATELE REPUBLICANE DE CROS (SENIORI ȘI JUNIORI)
— etapa județeană până la 23.IX
— etapa pe zonă — Brăila, București Hunedoara, Drobeta Tr. Severin 30.IX
— etapa finală Timișoara 28.X

10. CONCURSUL REPUBLICAN INTERJUDEȚEAN PE ECHIPE (ZONA I ȘI A II-A)
— etapa I 5—6.V
— etapa a II-a 26—27.V
— etapa a III-a 7—8.VII
— etapa a IV-a 6—7.X

11. CONCURSUL REPUBLICAN INTERJUDEȚEAN PE ECHIPE (ZONA III, IV, V, VI)
— etapa I 5—6.V
— etapa a II-a 26—27.V
— etapa a III-a 7—8.VII
— meci baraj (calificare) Oradea 13—14.X

12. CONCURSUL REPUBLICAN DE PRIMĂVARĂ (SENIORI)
București 19—20.V

13. CONCURSUL REPUBLICAN DE PRIMĂVARĂ (JUNIORI CATEGORIA I)
București 9—10.VI

14. CONCURSUL REPUBLICAN DE PRIMĂVARĂ (JUNIORI CATEGORIA A II-A)
Arad 12—13.V

15. CONCURSUL REPUBLICAN DE COPII (CATEGORIA I)
— etapa județeană până la 3.VI
— etapa finală Tg. Mureș 23—24.VI

16. CONCURSUL REPUBLICAN DE COPII (CATEGORIA A II-A)
— etapa județeană până la 3.VI
— etapa finală (pe zone) București, Iași, Baia Mare, Reșița 16—17.VI

17. CONCURSUL REPUBLICAN DE CROS (SENIORI ȘI JUNIORI)
București 25.II

18. CAMPIONATUL REPUBLICAN AL ȘCOLILOR GENERALE (TETRATLON)
Bacău 23—24.VI

19. CAMPIONATELE REPUBLICANE ȘCOLARE
— etapa județeană până la 14.V
— etapa finală București 9—10.VI

20. CONCURSUL REPUBLICAN AL ȘCOLILOR SPORTIVE ȘI LICEELOR CU PROGRAM DE EDUCAȚIE FIZICĂ (JUNIORI CATEGORIA A II-A)
Oradea 14—15.VII

21. CONCURSUL REPUBLICAN AL ȘCOLILOR SPORTIVE ȘI LICEELOR CU PROGRAM DE EDUCAȚIE FIZICĂ (JUNIORI CATEGORIA I)
Brașov 21—22.VII

22. CONCURSUL REPUBLICAN UNIVERSITAR DE SALĂ
București 17—18.II

23 CAMPIONATELE REPUBLICANE UNIVERSITARE
— etapa finală Cluj 12—13.V

24 CROSUL TINERETULUI
— etapa județeană 23.IV—6.V
— etapa finală Ploiești 13.V

25. CONCURSUL REPUBLICAN DE PENTATLON ATLETIC ȘCOLAR
— etapa județeană 18 27.VI
— etapa finală Deva 2—3.VII

26. CONCURSUL REPUBLICAN DE PROBE NECLASICE ȘI ȘTAFETE
Craiova 21—22.IV

27. „CUPA ZIARULUI MUNCA" (MARȘ)
București 9.IX

28. CURSA MUNȚILOR (MARȘ)
Predeal 9.IX

29. CUPA TIPOGRAFULUI (CROS)
București 25.XI

30. „CUPA TINERETULUI DE LA SATE" (ediția de vară)
— etapa I, pe cercuri și asociații sportive 1.IV—16.V
— etapa a II-a, pe centre de comune 16.VI—15.VII
— etapa a III-a, județeană 23—24.VIII

★

PERIOADA DE TRANSFERĂRI 1—31.XII

BASCHET

1. CAMPIONATUL REPUBLICAN MASCULIN EDIȚIA 1972—1973

DIVIZIA A

● turul II + III
— turneul I București 16—18.II
— turneul II Cluj 1—4.III
— turneul III București 9—11.III
— turneul IV Timișoara 22—25.III
— turneul V București 6—8.V
— turneul VI Constanța 18—21.V
— turneul VII Cluj 1—3.VI

DIVIZIA B
(seriile I, II, III, IV)
— turul III (sală) 25.II—25.III
— turul IV (aer liber) 22.IV—20.V
— turneul final 25.V—27.V

CALIFICARE (M+F)
— etapa pe oraș până la 29.IV
— etapa județeană 18—20.V
— etapa pe zonă 6—8.VII

EDIȚIA 1973—1974
DIVIZIA A
— turul 28.X.1973—7.I.1974

DIVIZIA B
(seriile I, II, III, IV)
— turul I (aer liber) 16.IX—14.X
— turul II (sală) 18.XI—16.XII

2. CAMPIONATUL REPUBLICAN FEMININ 1972—1973
DIVIZIA A
— returul 25.II—22.IV
● turul III
— turneul I București 27—29.IV
— turneul II Cluj 11—13.V
— turneul III Tg. Mureș 25—27.V

DIVIZIA B
— turul III (sală) 25.II—25.III
— turul IV (aer liber) 22.IV—20.V
— turneul final 25—27.V

EDIȚIA 1973—1974
DIVIZIA A
— turul 14.X—16.XII

DIVIZIA B
— turul I (aer liber) 16.IX—14.X
— turul II (sală) 18.XI—16.XII

3. CAMPIONATUL UNIVERSITAR
— masculin Timișoara 23—29.IV
— feminin București 23—29.IV

4. CAMPIONATUL REPUBLICAN AL ȘCOLARILOR ȘI JUNIORILOR (M+F)

Ediția 1972—1973
DIVIZIE
— turul II (sală) 28.I—25.II
— turul III (sală) 4—8.IV
— turneul final (m+f) Brașov 15—19.IV

CALIFICARE (M+F; în aer liber)
— etapa pe localitate până la 18.III
— etapa județeană 27.V
— etapa pe zonă 17—21.VI

EDIȚIA 1973—1974

DIVIZIE
— turul I (aer liber) 23.IX—21.X

5. CRITERIUL REPUBLICAN AL JUNIORILOR ȘI JUNIOARELOR CATEGORIA A II-A (Ediția 1973 — născuți 1956 și mai tineri)
— etapa pe oraș până la 25.II
— etapa județeană până la 29.IV
— etapa pe zonă Zalău (F) 8—10.VI
— etapa finală P. Neamț (M) 4—8.VII

6 CRITERIUL REPUBLICAN AL COPIILOR (născuți 1958 și mai tineri)
— etapa pe oraș până la 11.III
— etapa județeană până la 13.V
— etapa pe zonă Oradea (F) 1—3.VI
— etapa finală Suceava (M) 11—15.VII

7. „CUPA F.R.B." LA MINIBASCHET (M+F)
— finale pe zone 26—29.XII

★

PERIOADELE DE TRANSFERĂRI: 10—25.I și 16.VIII—15.IX

BOX

1. TURNEUL PE CATEGORII DE GREUTATE
4—18.III
— 48 kg, 60 kg, 71 kg Oradea
— 51 kg, 57 kg, 75 kg Iași
— 54 kg, 63,5 kg, 67 kg, +81 kg Pitești

2. CAMPIONATELE REPUBLICANE ALE SENIORILOR
— etapa județeană 15—16.VIII
— etapa de zonă Arad, Drobeta-Turnu-Severin, Constanța, Iași 2—9.IX
— etapa finală Cluj 16—23.IX

3. CAMPIONATELE REPUBLICANE ALE JUNIORILOR (CAT. I ȘI A II-A)
— etapa pe oraș 11—25.II
— etapa județeană 1—25.III
— etapa pe zone Timișoara, Tg. Mureș, Galați, Suceava 8—15.IV
— etapa finală Brăila 6—13.V

4. CRITERIUL TINERETULUI
Galați 4—11.XI

5 „CUPA FEDERAȚIEI ROMANE DE BOX" — PE ECHIPE
— turul
etapa I 14.X
etapa a II-a 21.X
etapa a III-a 28.X
— returul
etapa a IV-a 11.XI
etapa a V-a 18.XI
etapa a VI-a 25 XI
— turneul final 16—23.XII

6 „CUPA ȘCOLILOR SPORTIVE"

JUNIORI MARI
— turul 14 28.I, 11.II
— returul 25.II, 11—22.III
— finala Galați 2—3.VI

JUNIORI MICI
— turul 21.I, 4, 18,II
— returul 4, 18.III, 1.IV
— finala Timișoara 9—10.VI

7. „CUPA MUSCELUL" (PE ECHIPE JUNIORI)

8. CAMPIONATELE INDIVIDUALE ALE ȘCOLILOR PROFESIONALE PE MINISTERE

9. „VOINȚIADA"
— etapa județeană până la 3.VI
— zona I 4—8.VII
— zona a II-a 11—15.VII
— finala 25—29.VII

10. „CUPA U.G.S.R." (JUNIORI)
— finala 21—25.XI

★

PERIOADA DE TRANSFERĂRI 1—31.I

CANOTAJ

1. CAMPIONATELE REPUBLICANE DE FOND ALE SENIORILOR ȘI JUNIORILOR (M+F)
— etapa finală Timișoara 11—13.V

2. CAMPIONATELE REPUBLICANE PE AMBARCAȚIUNI MICI (M+F)
— etapa finală Snagov 3—5.VIII

3. CAMPIONATELE REPUBLICANE ALE JUNIORILOR
— etapa pe orașe până la 15.VII
— etapa finală Snagov 10—12.VIII

2. CAMPIONATELE REPUBLICANE ALE SENIORILOR (M+F)
— etapa pe orașe până la 25.VIII
— etapa finală Snagov 14—16.IX

★

PERIOADA DE TRANSFERĂRI 1—30.XI

CAIAC-CANOE

1. CAMPIONATELE REPUBLICANE ALE SENIORILOR
— etapa finală Snagov 27—30.VIII

2. CAMPIONATELE REPUBLICANE ALE JUNIORILOR
— etapa finală Snagov 14—16.VIII

3. CAMPIONATUL REPUBLICAN PE ECHIPE (PROBE OLIMPICE)
— etapa finală Snagov 4—6.IX

4. CRITERIUL OLIMPIC
— etapa finală Snagov 8—10.VIII

5. CRITERIUL SPERANȚELOR
— etapa finală Snagov 20—23.VI
● Competițiile finale vor fi precedate de cîte o etapă orășenească

PERIOADA DE TRANSFERĂRI 1—30.X

CĂLĂRIE

1. CAMPIONATELE REPUBLICANE
etapa I — concursul complet Iași 16—20.V
— obstacole și dresaj Craiova 12—17.VI
— etapa a II-a — obstacole și dresaj Sibiu 17—22.VII
— concursul complet Sibiu 23—27.VII
— etapa a III-a — obstacole și dresaj finală (juniori) Mangalia 9—13.VIII
— obstacole și dresaj finală (seniori) București 24—30.IX
— concursul complet Lugoj 10—14.X

2. „CUPA FEDERAȚIEI ROMANE DE CĂLĂRIE"
— etapa finală Iași 13—15.V

3. „CUPA LITORALULUI"
— etapa finală Mangalia 14—19.VIII

4. „CUPA ROMÂNIEI"
— etapa finală Lugoj 15—19.X

★

PERIOADA DE TRANSFERĂRI 1—31.III

CICLISM

I ȘOSEA

1. CAMPIONATELE REPUBLICANE INDIVIDUALE DE CONTRA-TIMP ȘI FOND ALE SENIORILOR ȘI JUNIORILOR
— etapa județeană
C.T.I. până la 20.VII
fond până la 1.VIII
— etapa finală
C.T.I. și fond Constanța 14—21.VIII

2. CAMPIONATELE REPUBLICANE DE CONTRA-TIMP ECHIPE ȘI SEMIFOND ALE SENIORILOR ȘI JUNIORILOR
— etapa județeană
C.T.E. până la 15.VII
semifond până la 1.VII
— etapa finală
C.T.E. și semifond Constanța 19—21.VIII

3. CAMPIONATUL REPUBLICAN CU BICICLETE DE TURISM
— etapa județeană până la 1 VIII
— etapa finală Constanța 21.VIII

4. CAMPIONATUL REPUBLICAN DE CICLOCROS AL SENIORILOR ȘI JUNIORILOR
— etapa județeană 11.XI
— etapa finală Brașov 25.XI

5. „CUPA FEDERAȚIEI ROMANE DE CICLISM"
20.IV.—15.VII

6. CRITERIUL JUNIORILOR
Constanța 13—15.VIII

7. „CUPA ORAȘELOR" PENTRU TINERET ȘI JUNIORI
— etapa I Ploiești 7—8.IV
— etapa a II-a București 12 13.V
— etapa a III-a Brașov 2—3.VI
— etapa a IV-a Tg. Mureș 30.VI—1.VII
— etapa a V-a Timișoara 21—22 VII
— etapa a VI-a Cluj 28—29 VII
— etapa a VII-a Constanța 7—8VIII
— etapa a VIII-a Brăila 5—6.X

8 COMPETIȚII CU CARACTER REPUBLICAN ORGANIZATE DE ORGANELE JUDEȚENE ȘI DE CLUBURILE SPORTIVE
— Turul Dobrogei Constanța 18 20.V
— Turul jud. Brașov Brașov 31 VIII—2.IX
— Turul jud. Cluj Cluj 3—5 VIII
— „Cupa Petrolul" Ploiești 16—17.VI
— „Cupa Steaua" București 13—15.IV
— „Cupa U.G.S.R." Brașov 2—3.VI
— „Cupa Brăilei" Brăila 7—8.X

II VELODROM

1. CAMPIONATELE REPUBLICANE ALE SENIORILOR ȘI JUNIORILOR
— etapa pe oraș
— seniori 12—16.IX
— juniori 30.VIII—4.IX
— semifond cu antrenament mecanic 14.X
— etapa finală
— seniori 20—30 IX
— juniori 6—11.IX
— semifond cu antrenament mecanic 21.X

2. „CUPA FEDERAȚIEI ROMANE DE CICLISM" SENIORI ȘI JUNIORI
19—20.V

PERIOADA DE TRANSFERĂRI 1—31.I

FOTBAL

1. DIVIZIA A
— returul (1972—1973) 4.III—24.VI
— turul (1973—1974) 19.VIII—2.XII

2. DIVIZIA B
— returul (1972—1973) 11.III—17.VI
— turul (1973—1974) 19.VIII—25.XI

3. DIVIZIA C
— returul (1972—1973) 11.III—17.VI
— turul (1973—1974) 19.VIII—25.XI
Baraj pentru promovarea în Divizia B 1—10.VII

4. „CUPA ROMÂNIEI"
— etapa finală (1972—1973) 15.IV—1.VII
— etapa I finală județeană (1973—1974) 11.III—15.VI
— etapa a II-a interjudețeană (1973—1974) 12.VIII—2 XII

5. CAMPIONATUL REPUBLICAN DE JUNIORI
— returul (1972—1973) 11.III—3.VI
— turul (1973—1974) 2.IX—25.XI
— turneul final 10.VI—5.VII

6. CAMPIONATUL JUDEȚEAN
— returul (1972—1973) 11.III—17.VI
— turul (1973—1974) 19.VIII 25.XI
Baraje pentru promovare în Divizia C 25.VI—10.VII

PERIOADA DE TRANSFERĂRI 1—21.VII

GIMNASTICĂ

1. CAMPIONATELE INDIVIDUALE ALE MAEȘTRILOR
— etapa pe club (asociație) până la 1.IV
— etapa finală Pitești 11—13.V

2. CAMPIONATUL REPUBLICAN PE ECHIPE DE ASOCIAȚII ȘI CLUBURI
— etapa județeană până la 28.X
— etapa finală Timișoara 24—25.XI

3. CAMPIONATELE REPUBLICANE ALE JUNIORILOR
— etapa județeană 21.X
— etapa finală Sibiu 9—10.XI

4 CAMPIONATELE REPUBLICANE ALE COPIILOR (CATEG. III—IV) GIMNASTICĂ SPORTIVĂ ȘI MODERNĂ
— etapa județeană până la 29.IV
— etapa pe zone 27—28.V
— etapa finală Cluj 20—26.VI

5 CAMPIONATELE REPUBLICANE DE GIMNASTICĂ MODERNĂ
— etapa județeană până la 6.V
— etapa finală Iași 14—15.VII

6. „CUPA F.R. GIMNASTICA"
— etapa finală Galați 14—16.XII

7 CAMPIONATUL NAȚIONAL DE GIMNASTICA PE ECHIPE AL ȘCOLILOR GENERALE
— etapa județeană până la 20.III
— etapa pe zone 10—15.VI
— etapa finală Ploiești 16—18.VI

8. CONCURSUL REPUBLICAN AL ȘCOLILOR SPORTIVE ȘI LICEELOR CU PROGRAM DE EDUCAȚIE FIZICĂ
— categoria III și IV București 5—7.IV
— categoria II, I, C.M. și maeștri București 9—11.IV

9. CONCURSUL REPUBLICAN DE GIMNASTICĂ MODERNĂ AL ȘCOLILOR SPORTIVE ȘI LICEELOR CU PROGRAM DE EDUCAȚIE FIZICĂ
— etapa finală Piatra Neamț 10—12.VII

10. FESTIVALUL ANSAMBLURILOR ȘCOLARE DE GIMNASTICĂ MODERNĂ (clasele VIII—X) LICEE ȘI ȘCOLI PROFESIONALE
— etapa pe clasă și școală până la 11.II
— etapa pe localitate 12.II—4.III
— etapa județeană 7—8.IV
— etapa finală București 13—15.IV

11. CAMPIONATELE REPUBLICANE UNIVERSITARE DE GIMNASTICĂ MODERNĂ
— etapa finală Timișoara 1—2.V

★

PERIOADA DE TRANSFERĂRI 1—31.I

HALTERE

1 CAMPIONATELE REPUBLICANE INDIVIDUALE ALE SENIORILOR
— etapa pe oraș 16—18.III
— etapa județeană 20—22.IV
— etapa finală Cluj 25—27.V

2. CAMPIONATELE REPUBLICANE ALE JUNIORILOR
— etapa pe oraș 17—18.II
— etapa județeană 24—25.III
— etapa finală Constanța 27—29.IV

3. CAMPIONATUL REPUBLICAN PE ECHIPE (JUNIORI)
— etapa finală Ploiești 5—7.X

4. „CUPA F.R.H.C."
Gh. Gheorghiu-Dej 23—25.XI

5. „CUPA ȘCOLILOR SPORTIVE"
— turul 4.II ; 3.IV ; 6.V
— etapa finală Constanța 9—10.VI

★

PERIOADA DE TRANSFERĂRI 1—31.XII

HANDBAL

1. CAMPIONATUL REPUBLICAN MASCULIN (1972—73)

DIVIZIA A
— turul II (sistem turneu) Galați 19—21.I
Ploiești 29—31.I
— turul III (în aer liber) 8, 15, 22, 29.IV ; 6, 10, 13, 20, 27.V

2. CAMPIONATUL REPUBLICAN FEMININ

DIVIZIA A
— turul II (sistem turneu) Pitești 12—14.I
Iași 25—27.I
— turul III (în aer liber) 8, 15, 22, 29.IV ; 6, 10, 13, 20, 27.V

3. CAMPIONATUL REPUBLICAN (M + F)

DIVIZIA B
— returul 8, 15, 22, 29.IV ; 6, 10, 13, 20, 27.V

4. CAMPIONATUL DE CALIFICARE SENIORI (M + F)
— etapa județeană până la 1.III
— etapa interjudețeană 7—8.IV, 21—22.IV
— etapa finală 11—13.V
masculin : Gh. Gheorghiu-Dej, Sibiu, Zalău, Oraș Victoria
feminin : Vaslui, Brăila, Sighișoara, Drobeta-Tr. Severin

5. CAMPIONATUL REPUBLICAN AL JUNIORILOR ȘI ȘCOLARILOR (M + F)
— returul 1, 8, 15, 22, 29.IV ; 6, 13.V
— turneul final Bistrița 10—16.VI

6. CAMPIONATUL DE CALIFICARE AL JUNIORILOR ȘI ȘCOLARILOR (M + F)
— etapa județeană până la 5.V
— etapa finală 1—5.VII
Huși, Drăgășani, Curtea de Argeș, Drobeta Tr. Severin, Suceava, Tecuci

7. „CUPA ORAȘELOR" (JUNIORI II)
— feminin Călărași 13—15.IV
— masculin Ploiești 6—8.IV

8. CONCURSUL REPUBLICAN JUNIORI II (M + F)
— etapa pe localități până la 1.VI
— etapa județeană 1—30.VI

9. CAMPIONATUL REPUBLICAN UNIVERSITAR
— masculin Cluj 19—24.III
— feminin Iași 19—24.III

10. „VOINȚIADA"
— etapa I, pe asociații până la 31.V
— etapa a II-a, județeană 1—30.VI
— etapa a III-a, interjudețeană 1—31.VII
— finala (pe bază de invitații) 17—19.VIII

1. CAMPIONATUL REPUBLICAN MASCULIN (1973—74)

DIVIZIA A
— turul I (în aer liber) 26—30.VIII ; 2, 6, 9, 13, 20, 23.IX
— turul II (sistem turneu) 5—7.X, 14—16.X, 25—27.X
— turul III (în aer liber) 7, 14, 21, 28.IV ; 5, 12, 19, 26.V ; 2.VI.1974.

2. CAMPIONATUL REPUBLICAN FEMININ

DIVIZIA A
— turul I (în aer liber) 2, 9, 16, 23, 30.IX ; 7, 14, 21, 28.X
— turul II (sistem turneu) 25—27.XII.1973 ; 13—15.I, 25—27.I.1974
— turul III (în aer liber) 7, 14, 21, 28.IV ; 5, 12, 19, 26.V ; 2.VI.1974

3. CAMPIONATUL REPUBLICAN (M + F)

DIVIZIA B
— turul 2, 9, 16, 23, 30.IX ; 7, 14, 21, 28.X
— returul 7, 14, 21, 28IV ; 5, 12, 19, 26.V ; 2.VI.1974

4. CAMPIONATUL DE CALIFICARE SENIORI (M + F)
— etapa județeană până la 1.III.1974
— etapa interjudețeană 6—7.IV ; 20—21.IV.1974
— etapa finală 10—12.V.1974

5. CAMPIONATUL REPUBLICAN JUNIORI ȘI ȘCOLARI (M + F)
— turul 9, 16, 23, 30.IX ; 7, 14, 21.X.1973
— returul 31.III ; 7, 14, 21, 28.IV ; 5, 12.V.1974
— turneul final 10—16.VI.1974

6. CAMPIONATUL DE CALIFICARE JUNIORI ȘI ȘCOLARI (M + F)
— etapa județeană până la 5.V.1974
— etapa finală 30.VI—4.VII.1974

7. „CUPA ORAȘELOR" (JUNIORI II)
— feminin 5—7.IV.1974
— masculin 12—14.IV.1974

8. CONCURSUL REPUBLICAN (JUNIORI II)
— etapa pe localități 1.X.1973—1.VI.1974
— etapa județeană 1—30.VI.1974

★

PERIOADELE DE TRANSFERĂRI : 15—31.VII și 1—15.XII

HOCHEI

1. CAMPIONATUL REPUBLICAN (1972—1973) DIVIZIA A
— turul IV seria I București 11—14.I
seria a II-a M. Ciuc
— turul V seria I București 12—15.II
seria a II-a Cluj

2. CAMPIONATUL REPUBLICAN (1973—1974) DIVIZIA A
— turul seria I București 11—14.X
seria a II-a M. Ciuc
— turul II seria I M. Ciuc 15—18.XI
seria a II-a Cluj
— turul III seria I București 6—9.XII
seria a II-a M. Ciuc

3. „CUPA ROMÂNIEI"
București 20—23.IX

4. CAMPIONATUL REPUBLICAN, DIVIZIA B
M. Ciuc 18—28.II

5. CAMPIONATUL REPUBLICAN AL JUNIORILOR (CATEG. I ȘI II)
— etapa județeană 1.I—15.III
— etapa finală 4—19.IV

★

PERIOADELE DE TRANSFERĂRI : 15.VI—15.VII și 16—30.XII

IAHTING

1. CAMPIONATELE REPUBLICANE ALE SENIORILOR ȘI JUNIORILOR
— etapa finală juniori) Mamaia 1—5.IX
— etapa finală seniori Constanța 6—13.IX

★

PERIOADA DE TRANSFERĂRI 1—30.XI

JUDO

1. CAMPIONATELE REPUBLICANE INDIVIDUALE ALE SENIORILOR
— etapa județeană 24—25.II
— etapa pe zone Pitești, Iași Timișoara 8—11.III
— etapa finală București 22—25.III

2 CAMPIONATUL REPUBLICAN PE ECHIPE AL SENIORILOR DIVIZIA A
— etapa I 29—30.IX
— etapa a II-a 6—7.X
— etapa a III-a 20—21.X
— etapa a IV-a 3—4.XI
— etapa a V-a 17—18.XI
— etapa a VI-a 1—2.XII

CALIFICARE
— etapa județeană 24—25.XI
— etapa pe zone — Gh. Gheorghiu-Dej, Ploiești, Orăștie 8—9.XII
— etapa finală Tg. Mureș 15—16.XII

3. CAMPIONATELE REPUBLICANE INDIVIDUALE ALE JUNIORILOR
— etapa județeană 19—21.I
— etapa pe zone — Cluj, Brașov, Gh. Gheorghiu-Dej 2—4.II
— etapa finală Arad 15—18.II

4. CAMPIONATUL REPUBLICAN PE ECHIPE AL JUNIORILOR
— etapa județeană 13—14.X
— etapa pe zone Arad, Craiova Roman 26—28.X
— etapa finală Iași 8—11.XI

5. CAMPIONATELE REPUBLICANE INDIVIDUALE ALE COPIILOR
— etapa județeană 6—8.IV
— etapa pe zone Galați, M. Ciuc, Deva 20—22.IV
— etapa finală Timișoara 3—6.V

6. „CUPA UNITĂȚILOR SPORTIVE ȘCOLARE"
— etapa a II-a 28.I
— etapa a III-a 25.II
— etapa a IV-a 25.III
— etapa finală M. Ciuc 5—6.V

7. CAMPIONATELE REPUBLICANE UNIVERSITARE
— etapa finală Tg. Mureș 1—2.V

★

PERIOADE DE TRANSFERĂRI : 5.I—5.II și 5.VII—5.VIII

LUPTE

I GRECO-ROMANE

1. CAMPIONATELE REPUBLICANE INDIVIDUALE ALE SENIORILOR
— etapa județeană până la 10.VI
— etapa finală Pitești 20—22.VII

2. CAMPIONATUL REPUBLICAN PE ECHIPE

DIVIZIA A
— turul 25.II, 11.III, 25.III, 22.IV
— returul 30.IX, 14.X, 28.X, 11.XI
— turneul final 5—6.XII

CALIFICARE PENTRU DIVIZIA A
— etapa inter-cluburi și asociații 3.VI—1.VIII
— etapa pe zone 5.VIII—23.IX
— etapa finală Ploiești 1—2.XII

3. CAMPIONATELE REPUBLICANE INDIVIDUALE DE TINERET
— etapa județeană până la 15.V
— etapa finală Timișoara 18—20.VI

4. CAMPIONATELE REPUBLICANE INDIVIDUALE ALE JUNIORILOR (MICI ȘI MARI)
— etapa județeană până la 1.IV
— etapa pe zone Bacău, Ploiești, Lugoj, Oradea, București 21—22.IV
— etapa finală Constanța 11—13.V

5. CONCURSUL REPUBLICAN DE TOAMNĂ AL JUNIORILOR (MICI ȘI MARI)
— etapa finală Brăila 20—22.XI

II LIBERE

1. CAMPIONATELE REPUBLICANE INDIVIDUALE ALE SENIORILOR
— etapa județeană până la 10.VI
— etapa finală Iași 27—29.VII

2. CAMPIONATUL REPUBLICAN PE ECHIPE

DIVIZIA A
— turul 18.II, 4.III, 18.III, 28.IV
— returul 7.X, 21.X, 4.XI, 18.XI
— turneul final 7—8.XII

CALIFICARE PENTRU DIVIZIA A
— etapa inter-cluburi și asociații 3.VI—1.VII
— etapa pe zone 5.VIII—23.IX
— etapa finală Ploiești 3—4.XI

3. CAMPIONATELE REPUBLICANE INDIVIDUALE DE TINERET
— etapa județeană până la 15.V
— etapa finală Timișoara 15—17.VI

4. CAMPIONATELE REPUBLICANE INDIVIDUALE ALE JUNIORILOR (MICI ȘI MARI)
— etapa județeană până la 11.III
— etapa pe zone Galați, Călărași, Arad, Brașov, București 14—15.IV
— etapa finală Constanța 8—10.V

5. CONCURSUL REPUBLICAN DE TOAMNĂ AL JUNIORILOR (MICI ȘI MARI)
— etapa finală Brăila 23—25.XI

6. CAMPIONATELE REPUBLICANE ALE ȘCOLILOR PROFESIONALE ȘI ALE LICEELOR (GRECO-ROMANE ȘI LIBERE)
— etapa pe oraș până la 24.XII.1972
— etapa pe zone (ministere) 11.III
— etapa finală — libere Iași 5—7.IV
greco-romane Iași 9—11.IV

7. „CUPA ȘCOLILOR SPORTIVE"

GRECO-ROMANE
— etapa pe zone 19.II, 4.III, 18.III, 6.V
— etapa finală Craiova 2—3.VI

LIBERE
— etapa pe zone 23.II, 11.III, 22.IV
— etapa finală Odorheiul Secuiesc 26—27.V

8. „CUPA U.G.S.R." (GRECO-ROMANE)
Satu Mare 20 21.X
— etapa finală seniori Constanța 6—13.IX

★

PERIOADA DE TRANSFERĂRI 1—30.XI

JUDO

1. CAMPIONATELE REPUBLICANE INDIVIDUALE ALE SENIORILOR
— etapa județeană 24—25.II
— etapa pe zone Pitești, Iași Timișoara 8—11.III
— etapa finală București 22—25.III

2 CAMPIONATUL REPUBLICAN PE ECHIPE AL SENIORILOR DIVIZIA A
— etapa I 29—30.IX
— etapa a II-a 6—7.X
— etapa a III-a 20—21.X
— etapa a IV-a 3—4.XI
— etapa a V-a 17—18.XI
— etapa a VI-a 1—2.XII

CALIFICARE
— etapa județeană 24—25.XI
— etapa pe zone — Gh. Gheorghiu-Dej, Ploiești, Orăștie 8—9.XII
— etapa finală Tg. Mureș 15—16.XII

3. CAMPIONATELE REPUBLICANE INDIVIDUALE ALE JUNIORILOR
— etapa județeană 19—21.I
— etapa pe zone — Cluj, Brașov, Gh. Gheorghiu-Dej 2—4.II
— etapa finală Arad 15—18.II

4. CAMPIONATUL REPUBLICAN PE ECHIPE AL JUNIORILOR
— etapa județeană 13—14.X
— etapa pe zone Arad, Craiova Roman 26—28.X
— etapa finală Iași 8—11.XI

5. CAMPIONATELE REPUBLICANE INDIVIDUALE ALE COPIILOR
— etapa județeană 6—8.IV
— etapa pe zone Galați, M. Ciuc, Deva 20—22.IV
— etapa finală Timișoara 3—6.V

6. „CUPA UNITĂȚILOR SPORTIVE ȘCOLARE"
— etapa a II-a 28.I
— etapa a III-a 25.II
— etapa a IV-a 25.III
— etapa finală M. Ciuc 5—6.V

7. CAMPIONATELE REPUBLICANE UNIVERSITARE
— etapa finală Tg. Mureș 1—2.V

★

PERIOADE DE TRANSFERĂRI : 5.I—5.II și 5.VII—5.VIII

LUPTE

I GRECO-ROMANE

1. CAMPIONATELE REPUBLICANE INDIVIDUALE ALE SENIORILOR
— etapa județeană până la 10.VI
— etapa finală Pitești 20—22.VII

2. CAMPIONATUL REPUBLICAN PE ECHIPE

DIVIZIA A
— turul 25.II, 11.III, 25.III, 22.IV
— returul 30.IX, 14.X, 28.X, 11.XI
— turneul final 5—6.XII

CALIFICARE PENTRU DIVIZIA A
— etapa inter-cluburi și asociații 3.VI—1.VIII
— etapa pe zone 5.VIII—23.IX
— etapa finală Ploiești 1—2.XII

3. CAMPIONATELE REPUBLICANE INDIVIDUALE DE TINERET
— etapa județeană până la 15.V
— etapa finală Timișoara 18—20.VI

4. CAMPIONATELE REPUBLICANE INDIVIDUALE ALE JUNIORILOR (MICI ȘI MARI)
— etapa județeană până la 1.IV
— etapa pe zone Bacău, Ploiești, Lugoj, Oradea, București 21—22.IV
— etapa finală Constanța 11—13.V

5. CONCURSUL REPUBLICAN DE TOAMNĂ AL JUNIORILOR (MICI ȘI MARI)
— etapa finală Brăila 20—22.XI

6. CAMPIONATELE REPUBLICANE ALE ȘCOLILOR PROFESIONALE ȘI ALE LICEELOR (GRECO-ROMANE ȘI LIBERE)
— etapa pe oraș până la 24.XII.1972
— etapa pe zone (ministere) 11.III
— etapa finală — libere Iași 5—7.IV
greco-romane Iași 9—11.IV

7. „CUPA ȘCOLILOR SPORTIVE"

GRECO-ROMANE
— etapa pe zone 19.II, 4.III, 18.III, 6.V
— etapa finală Craiova 2—3.VI

LIBERE
— etapa pe zone 23.II, 11.III, 22.IV
— etapa finală Odorheiul Secuiesc 26—27.V

8. „CUPA U.G.S.R." (GRECO-ROMANE)
Satu Mare 20 21.X
— etapa finală seniori Constanța 6—13.IX

★

PERIOADA DE TRANSFERĂRI 1—30.XI

JUDO

1. CAMPIONATELE REPUBLICANE INDIVIDUALE ALE SENIORILOR
— etapa județeană 24—25.II
— etapa pe zone Pitești, Iași Timișoara 8—11.III
— etapa finală București 22—25.III

2 CAMPIONATUL REPUBLICAN PE ECHIPE AL SENIORILOR DIVIZIA A
— etapa I 29—30.IX
— etapa a II-a 6—7.X
— etapa a III-a 20—21.X
— etapa a IV-a 3—4.XI
— etapa a V-a 17—18.XI
— etapa a VI-a 1—2.XII

CALIFICARE
— etapa județeană 24—25.XI
— etapa pe zone — Gh. Gheorghiu-Dej, Ploiești, Orăștie 8—9.XII
— etapa finală Tg. Mureș 15—16.XII

3. CAMPIONATELE REPUBLICANE INDIVIDUALE ALE JUNIORILOR
— etapa județeană 19—21.I
— etapa pe zone — Cluj, Brașov, Gh. Gheorghiu-Dej 2—4.II
— etapa finală Arad 15—18.II

4. CAMPIONATUL REPUBLICAN PE ECHIPE AL JUNIORILOR
— etapa județeană 13—14.X
— etapa pe zone Arad, Craiova Roman 26—28.X
— etapa finală Iași 8—11.XI

5. CAMPIONATELE REPUBLICANE INDIVIDUALE ALE COPIILOR
— etapa județeană 6—8.IV
— etapa pe zone Galați, M. Ciu

NATAȚIE

I INOT

1. CAMPIONATELE REPUBLICANE ALE SENIORILOR

— etapa I, asociații și cluburi 8.VII
— etapa a II-a locală pînă la 15.VII
— **etapa finală** Brăila 29—31.VII

2. CAMPIONATELE REPUBLICANE ALE JUNIORILOR

— **etapa I, asociații și cluburi** 15.VII
— **etapa a II-a, locală** pînă la 25.VII
— **etapa finală** București 17—19.VIII

3. CAMPIONATELE REPUBLICANE ALE COPIILOR

— **etapa I, asociații și cluburi** 24.VI
— **etapa a II-a, locală** pînă la 8.VII
— **etapa finală**
grupele A și B București 7—10.VIII
grupele C și D Ploiești 26—27.VII

4. CAMPIONATELE REPUBLICANE ÎN BAZIN ACOPERIT

— etapa I, oraș pînă la 25.III
— **etapa finală** Mamaia 16—19.IV

5. CAMPIONATUL REPUBLICAN PE ECHIPE (COPII)

— **etapa I,** locală pînă la I.IV
— **etapa finală** Mamaia 12—14.IV

6. CONCURSUL REPUBLICAN AL ECHIPELOR JUDEȚENE

— etapa I, locală pînă la 2.XII
— **etapa finală,** pe zone 27—29.XII
a. Zona Nord la Cluj, cu participarea echipelor din Sibiu, Mureș, Cluj
b. Zona Vest la Reșița, cu participarea echipelor din Caraș-Severin, Timișoara și Bihor.
c. Zona Sud la Ploiești, cu participarea echipelor din Brăila, București, Galați, Prahova.

7. CONCURSUL REPUBLICAN AL ȘCOLILOR SPORTIVE

— **etapa finală** București 26—29.VII

II POLO

1. CAMPIONATUL REPUBLICAN AL JUNIORILOR MARI

— turneul zonal :
Zona Nord turul Oradea 18—20.V
returul Cluj 27—29.VII
Zon Vest turul Timișoara 18—20.V
returul Arad 27—29.VII
Zona Sud tur-retur
București 27—29.VII
— **turneul final** Cluj 25—29.VIII

2. CAMPIONATUL REPUBLICAN AL JUNIORILOR MICI

— faza locală (tur-retur)
pînă la 1.VII
— **turneul final** Ploiești 18—22.VII

3. CALIFICARE

— turul Ploiești 25—27.V
— returul Cluj 3—5.VII
— **turneul final** București 6—7.IX

4. CAMPIONATUL NAȚIONAL AL ECHIPELOR DE CATEGORIA A

— turul 11.III—6.V
— returul 15.IX—1.XI

III SĂRITURI

1. CONCURSUL REPUBLICAN DE PRIMĂVARĂ

— etapa oraș pînă la 18.III
— **etapa finală** București 7—8.IV

2. CAMPIONATELE REPUBLICANE ALE COPIILOR

— etapa oraș pînă la 24.VI
— **etapa finală** Sibiu 6—8.VII

3. CAMPIONATELE REPUBLICANE ALE JUNIORILOR

— etapa pe localități pînă la 24.VI
— **etapa finală** București 13—15.VII

4. CONCURSUL REPUBLICAN „CUPA JUDEȚELOR"

— etapa pe localități pînă la 8.VII
— **etapa finală** București 27—29.VII

5. CAMPIONATELE REPUBLICANE ALE SENIORILOR

— etapa pe localități pînă la 3.VIII
— **etapa finală** București 17—19.VIII

★

PERIOADA DE TRANSFERĂRI
1—31.I
(POLO — PERIOADA II DE TRANSFERĂRI 15 ZILE DE LA TERMINAREA ULTIMEI ETAPE DIN TUR).

OINĂ

1 CAMPIONATUL REPUBLICAN

— etapa pe grupe de asociații
1.VI—8.VII
— etapa județeană 15.VII—12.VIII
— etapa pe zone 1—23.IX
— **etapa finală** Alba Iulia 5—7.X

2. „CUPA ROMÂNIEI"

— etapa județeană pînă la 22.IV
— etapa pe zone 4—27.V
— **etapa finală** Mangalia 1—3.VI

3 „CUPA U.G.S.R."

— **etapa finală** Cîmpina 22—24.VI

4. „CUPA SPERANȚELOR"

— etapa județeană pînă la 1.VII
— **etapa finală** Iași 10—12.VIII

5. CAMPIONATUL ȘCOLILOR PROFESIONALE DIN SUBORDINEA M.A.I.A.S.A.

— etapa pe școli și județ
pînă la 16.IV
— etapa pe zone 30.IV
etapa finală Aiud 20—22.V

6. „CUPA TINERETULUI DE LA SATE"

— etapa I, pe cercuri și asociații sportive I.IV—31.V
— etapa a II-a, pe centre de comune 1.VI—31.VII
— etapa a III-a, județeană
1—18.VIII
— **etapa finală** București 25—28.VIII

★

PERIOADA DE TRANSFERĂRI
1—31.III

PATINAJ

I ARTISTIC

1. CAMPIONATUL REPUBLICAN AL SENIORILOR ȘI JUNIORILOR I ȘI II (M+F)

— etapa pe cluburi și asociații
pînă la 1.XII.1972
— etapa județeană
pînă la 20.XI.1972
— **etapa finală** București 8—10.I

2. CAMPIONATUL REPUBLICAN AL COPIILOR ȘI CONCURSUL REPUBLICAN AL ÎNCEPĂTORILOR (M + F)

— etapa pe cluburi și asociații
pînă la 15.XII.1972
— etapa județeană 1—4.II
— **etapa finală** M. Ciuc 5—18.II

3. „CUPA ROMÂNIEI" (SENIORI ȘI JUNIORI I ȘI II)

București 12—15.IV

4. CONCURSUL REPUBLICAN AL SPERANȚELOR DOTAT CU „CUPA CUTEZĂTORII" (COPII ȘI ÎNCEPĂTORI)

Poiana Brașov 4—7.IV

5. CONCURSUL TEST PENTRU INSIGNA „UNIUNII INTERNAȚIONALE DE PATINAJ"

— categoria a IV-a și a III-a
București II
— categoria a IV-a, a III-a, a II-a și I
București V
— Categoria a IV-a
București XII

6. CONCURSURI DEMONSTRATIVE DE PATINAJ ARTISTIC (INDIVIDUAL)

Constanța I
Galați I
Poiana Brașov, M. Ciuc III
Cluj IV
Sibiu XI
Timișoara XII

7. „CUPA CARPAȚI", ORGANIZATĂ DE C.J.E.F.S. BRAȘOV (COPII ȘI JUNIORI)

Poiana Brașov 11—14.I

II VITEZĂ

1. CAMPIONATELE REPUBLICANE ALE SENIORILOR, JUNIORILOR ȘI COPIILOR

— etapa județeană pînă la 8.I
— **etapa finală**
M. Ciuc — Tușnad 15—30.I

2. „CUPA ROMÂNIEI" (SENIORI ȘI JUNIORI)

Tușnad Băi 7—10.II

3. CONCURSUL REPUBLICAN AL SPERANȚELOR DOTAT CU „CUPA CUTEZĂTORII" (juniori și copii)

Tușnad Băi 3—7.I

III ROTILE

1. CAMPIONATELE REPUBLICANE ALE SENIORILOR, JUNIORILOR ȘI COPIILOR

— etapa județeană pînă la 10.VIII
— **etapa finală** Pitești 2—4.IX

2. „CUPA CUTEZĂTORII" (COPII — PIONIERI)

— etapa județeană pînă la 10.VIII
— **etapa finală** Pitești. 2—4.IX

★

PERIOADA DE TRANSFERĂRI
15.IV—15.V

PENTATLON modern

1. CONCURSUL REPUBLICAN „CUPA PRIMĂVERII"

București 20—25.III

2 CAMPIONATUL REPUBLICAN INDIVIDUAL

București 28.V—3.VI

3 CONCURSUL REPUBLICAN INDIVIDUAL

Timișoara 2—7.X

★

PERIOADA DE TRANSFERĂRI
1—31.III

POPICE

1. CAMPIONATUL REPUBLICAN PE ECHIPE (M+F) 1972—1973

DIVIZIA A

— returul 10.II—6.V
— **turneul final** 6—10.VI

CALIFICARE

— etapa pe oraș (returul) 3.II—30.IV
— etapa județeană 4—6.V
— etapa interjudețeană
turul I 19—20.V
turul II 9—10.VI
turul III 22—24.VI

2. CAMPIONATELE REPUBLICANE INDIVIDUALE ȘI PERECHI (SENIORI ȘI JUNIORI)

— etapa pe asociații 1.VII—15.VIII
— etapa pe oraș 15—30 VIII
— etapa județeană 14—16.IX
— etapa pe zone 5—7.X
— **etapa finală** 25—28 X

3. CAMPIONATUL REPUBLICAN PE ECHIPE (M+F) 1973—1974

DIVIZIA A

— turul 29.IX—16.XII

CALIFICARE

— etapa pe oraș și direct județeană
turul 10.IX—16.XII

4 CUPA „U.G.S.R." (F)

— etapa pe localitate 1.IV—1.VII
— etapa județeană 1—31.VII
— etape pe zone 10—19.VIII
— **etapa finală** Brașov 15—16.IX

5. „VOINȚIADA"

— etapa pe asociație pînă la 1.VII
— etapa pe localități 16—20.VII
— etapa județeană 1—31.VII
— etapa finală, pe bază de invitații
5—7.IX

6. „CUPA TINERETULUI DE LA SATE"

— etapa I, pe cercuri și asociații
— etapa a II-a, pe centre de comună
— etapa a III-a, județeană

★

PERIOADELE DE TRANSFERĂRI :
5—25.I și 1—31.VIII

RADIOAMATORISM

1. CAMPIONATELE REPUBLICANE DE UNDE SCURTE (M+F) INDIVIDUAL ȘI ECHIPE

4—11.III

2. CAMPIONATELE REPUBLICANE DE VÎNĂTORI VULPI 3,5 și 145 MHz (M+F) INDIVIDUAL ȘI ECHIPE

— etapa județeană IV
— **etapa finală** Pitești 26—28.VIII

3. CAMPIONATUL REPUBLICAN AL PIONIERILOR ȘI ȘCOLARILOR

Poneasca (Caraș-Severin) 3—16.VIII

4. CAMPIONATUL REPUBLICAN DE UNDE SCURTE (INDIVIDUAL ȘI ECHIPE)

31.VIII—1.IX

5. CAMPIONATELE REPUBLICANE DE TELEGRAFIE SALĂ (INDIVIDUAL ȘI ECHIPE)

— etapa județeană X
— **etapa finală** București 14—18.XI

COORDONATE COMPETIȚIONALE

În practica activității sportive calendarul anual al competițiilor republicane se evidențiază tot mai mult ca un document principal de planificare și conducere științifică, un instrument de lucru important în munca federațiilor, CJEFS, sectoarelor de specialitate de învățămînt, tineret, sindicale, pionieri, cluburilor, școlilor și asociațiilor sportive.

Calendarul sportiv republican pe anul 1973, prin competițiile ce le cuprinde reprezintă de fapt un amplu program de activitate pentru toate ramurile și categoriile de sportivi, dă posibilitatea tuturor unităților sportive să folosească rolul triplu al întrecerii sportive : **formativ-biologic și moral, agitator-polarizator** în practicarea sportului pentru menținerea sănătății și **dinamizator** al creșterii performanțelor.

În scopul valorificării superioare, măririi contribuției calendarului competițional — 1973 la îmbunătățirea cantitativă și calitativă a activității de educație fizică și sport, este necesar să legăm mai mult activitățile competiționale de sarcinile principale ale mișcării noastre sportive în anul viitor. În acest sens, avînd drept cadru organizatoric general calendarul republican considerăm necesar să se aibă în vedere următoarele :

● În actiunea de creștere a capacității de cuprindere în practicarea exercițiilor fizice a populației tinere, adulte și virstnice, femei și bărbați, întrecerea sportivă constituie una din formele mult îndrăgite la toate virstele. În acest scop se impune închegarea unui **bogat calendar competițional local,** care să cuprindă a) organizarea campionatului asociației sportive la 2—4 ramuri de sport în toate unitățile școlare, în facultăți, în cît mai multe întreprinderi și instituții ; b) mărirea frecvenței și ariei de cuprindere a concursurilor minisport ; c) organizarea în toate județele a campionatelor sătești. ; d) extinderea întrecerilor sportive de masă în rîndul femeilor (Experiența recentă pozitivă „Festivalul sportului feminin argeșean") ; e) diversificarea întrecerilor pentru cetățenii trecuți de 40 ani ; f) **programarea pe scară largă a întrecerilor de alergări în teren variat** (crosurilor) formă simplă, extrem de accesibilă, dar în același timp deosebit de eficace în călirea organismului ; sporirea atenției în organizarea etapelor locale ale competițiilor oficiale de cros ; g) mărirea puterii de atracție a competițiilor republicane de masă organizate de CNOP, UTC, UASR, UGSR.

Pentru realizarea în bune condițiuni a celor 7 direcții — actiuni menționate la acest punct, CJEFS se vor îngriji ca în definitivarea calendarelor județene pe anul 1973 aceste actiuni să fie materializate corespunzător, vor acorda un sprijin organizatoric și de specialitate mai susținut asociațiilor sportive, organelor sindicale, de învățămînt, de tineret, studenți și pionieri.

● Calendarul anului 1973 prevede un **sistem perfecționat de competiții republicane școlare.** Popularizarea și organizarea temeinică a acestor concursuri de primă importanță atît pentru sportul de masă cît și pentru cel de performanță trebuie să constituie sarcini de răspundere pentru majoritatea activiștilor mișcării noastre sportive

● **În domeniul sportului de performanță anul competițional 1973 va** trebui să urmărească : a) consolidarea campionatelor orășenești și județene — bază largă și solidă a depistării și pregătirii talentelor în toate județele ; b) aprofundarea specializării județelor, prin **conturarea mai precisă a profilului sportiv de performanță** al fiecărui județ, dezvoltarea și sprijinirea deosebită a unor sporturi olimpice în ca obiectiv, depistarea unor talente pentru Jocurile Olimpice din 1976 și 1980 ; c) îndreptarea eforturilor materiale. de cadre și organizatorice în special spre concursurile care reprezintă baza de masă a performanței (concursurile de copii și juniori), **precum și spre cele de primă categorie** (de nivel național și internațional) ; d) **sprijinirea în mai mare măsură a activității competiționale a școlilor sportive și liceelor cu program de educație fizică** — unități cu rol hotărîtor în dezvoltarea bazei de masă a sportului de performanță ; e) pentru integrarea organică a concursurilor în sistemul de pregătire, CJEFS vor completa programul competițional republican, în perioadele de întreruperi ale diviziilor, cu întreceri (cupe) care să asigure continuitatea pregătirii echipelor divizionare din județ (atît la jocurile sportive cît și la sporturile individuale) ; f) creșterea exigenței în fixarea baremurilor de calificare pentru etapele superioare în așa fel ca la finalele campionatelor republicane să se înregistreze performante de valoare internațională ; g) federațiile de specialitate **vor prevedea în regulamentele de desfășurare a campionatelor republicane de seniori și juniori norme de control care să contribuie la mărirea preocupărilor antrenorilor pentru pregătirea fizică (capacitatea de efort) — factor tot mai important în obținerea marilor performante ;** h) în scopul îndeplinirii sarcinilor educative ale concursurilor, a rolului de influențare politico-educativă a întrecerilor, federațiile și CJEFS, împreună cu organizațiile de tineret și sindicale vor acorda o atenție sporită promovării spiritului sportiv, disciplinei în rîndurile sportivilor și spectatorilor, cadrului organizatoric festiv, popularizării din timp și în mod diversificat a concursurilor.

EMIL GHIBU
Vicepreședinte al CNEFS

6. „CUPA ROMÂNIEI" LA VÎNĂTOARE DE VULPI (M+F)

— etapa I Deva 4—6.V
— etapa a II-a Baia Mare 25—27.V
— **etapa finală** Craiova VI

7. „CUPA FEDERAȚIEI" (INDIVIDUAL ȘI ECHIPE)

— concursul de telegrafie 9.XII
— concursul de telefonie 16.XII

8. CAMPIONATELE INTERNAȚIONALE DE UNDE SCURTE ALE ROMÂNIEI (INDIVIDUAL ȘI ECHIPE)

— etapa finală 4—5.VIII

RUGBY

1. CAMPIONATUL REPUBLICAN AL SENIORILOR (1972—1973)

DIVIZIA A

— returul 11.III—1.VII

DIVIZIA B

— returul 11.III—20.V

2. TURNEUL DE PROMOVARE ÎN DIVIZIA A

3, 10, 17.V

3. TURNEUL FINAL AL CAMPIONATULUI REPUBLICAN AL JUNIORILOR

13. 20, 27.V

4. CAMPIONATUL REPUBLICAN AL SENIORILOR (1973—1974)

DIVIZIA A

— turul 26.VIII—16.XII

DIVIZIA B

— turul 2.IX—25.XI

5. „CUPA ȘCOLILOR SPORTIVE"

— turul 25.III—1—8.IX
— returul 22—29.IV — 6.V
— **finala** 29.V—1.VI

★

PERIOADELE DE TRANSFERĂRI :
1—31.I și 1—31.VII

SCHI-BOB BIATLON

1. CONCURSUL DE DESCHIDERE A SEZONULUI

— sărituri M. Ciuc 23.XII
— probe alpine și fond
Predeal 24.XII.72

2. CAMPIONATELE REPUBLICANE ALE SENIORILOR

— etapa județeană pînă la 11.II
— **etapa finală :**
fond Predeal 15—18.II
alpine Poiana 15—18.II
biatlon Poiana 2—4.II
sărituri Borșa 25.II
bob Sinaia 22—24.XII
sanie Sinaia 20—21.XII

3. CAMPIONATELE REPUBLICANE ALE JUNIORILOR

— etapa județeană pînă la 10.II
— **etapa finală :**
fond Predeal 11—13.II
sărituri M. Ciuc 18.II
biatlon Sinaia 9 11.III
alpine Predeal 8—9.II
sanie Sinaia 20—21.XII
combinata nordică M. Ciuc 17—18.II

4. CONCURSUL REPUBLICAN AL COPIILOR

— etapa județeană pînă la 4.II
— **etapa finală :**
alpine Pălținiș 10—11.II
fond și sărituri Rișnov 11.II

5. „CUPA FEDERAȚIEI ROMÂNE DE SCHI—BOB"

— sărituri Borșa 23.II
— fond Fundata 25.III
— alpine Sinaia 14—15.IV
— bob Sinaia 17—18.XII
— biatlon Poiana 28—29.XII

6. CAMPIONATELE REPUBLICANE UNIVERSITARE

— probe alpine și fond
Parîng 15—18.III

7. CONCURSUL REPUBLICAN AL UNITĂȚILOR ȘCOLARE CU PROFIL SPORTIV

— fond Predeal 5—6.II
— alpine Sinaia 26—28.III

8. „CUPA UNIRII" (U.G.S.R.)

— alpine și fond V. Dornei 13—14.I

9. FESTIVALUL SPORTURILOR DE IARNĂ (U.T.C. și M.E.I.)

3—4.III

— „Sănițuța de argint" Sinaia
— campionatele școlare (alpine și fond) Poiana
— „Cupa tineretului de la sate" (alpine și fond) Diham

★

PERIOADA DE TRANSFERĂRI
1—30.IX

SCRIMĂ

1. CAMPIONATELE REPUBLICANE ALE JUNIORILOR (PÎNĂ LA 16 ANI)

— etapa locală 6.I—15III.
— **etapa finală** București 13—15.IV

2. CAMPIONATELE REPUBLICANE ALE JUNIORILOR MARI (PÎNĂ LA 20 ANI)

— etapa locală I.IX—30.X
— etapa pe zone
zona A : Cluj 3—4.XI
zona B : București X
— **etapa finală** București 20—23.XII

3. „CUPA SPERANȚELOR" (PE ECHIPE)

— etapa pe zone
zona A : Constanța 22—23.IX
zona B : Timișoara 17—18.XI
— **etapa finală** București 20—23.XII

4. CAMPIONATELE REPUBLICANE ALE SENIORILOR

— etapa locală 15.I—28.II
— etape pe zone
zona A : Craiova 17—18.III
zona B : Timișoara 31.III—1.IV
zona C : București
— **etapa finală**
— floretă (M), spadă, sabie
București 18—20.V
— floretă (F) 2—3.VI

5. „CUPA ROMÂNIEI"

— etapa locală 1.VIII—15.IX
— etapa pe zone
zona A : Iași 29—30.IX
zona B : Brașov 20—21.X
— **etapa finală** București 9—11.XI

6. CAMPIONATUL DE CALIFICARE

— etapa I Constanța 27—28.I
— etapa a II-a Galați 6—7.XI

7. DIVIZIA NAȚIONALĂ B

— etapa I Ploiești 24—25.II
— etapa a II-a Brașov 28—29.IV
— etapa a III-a Satu Mare 13—14.X
— etapa a IV-a București 8—9.XII

8 DIVIZIA NAȚIONALĂ A

— etapa I București 3—4.III
— etapa a II-a Cluj 5—6.V
— etapa a III-a Tg. Mureș 27—28.X
— etapa a IV-a București 1—2.XII

★

PERIOADA DE TRANSFERĂRI
1—31.XII

SAH

1. CAMPIONATUL REPUBLICAN PE ECHIPE MIXTE

grupa A Ploiești 6—15.IV
grupa B Satu Mare 18—27.IV

2 CAMPIONATUL REPUBLICAN DE CALIFICARE PE ECHIPE MIXTE

— etapa pe localități
și județeană 15.X.72—1.III.73
— etapa inter-județeană 1.IV.—13.V
faza I 1.IV
faza a II-a 22.IV
faza a III-a 13.V
— **etapa finală** București 25—30.V

3. CAMPIONATUL REPUBLICAN INDIVIDUAL MASCULIN

— etapa pe asociații (16-mi de finală)
15.IX.72—31.XII.72
— etapa pe orașe (1/8 finală)
15.I—1.IV
— etapa județeană București
(1/4 finală) 15.IV—31.VII
— etapa pe zone (1/2 finală)
București (2 grupe), Suceava, Galați, Oradea și Craiova
25.IX—13.X
— **etapa finală** București 15.XI—8.XII

4. CAMPIONATUL REPUBLICAN INDIVIDUAL FEMININ

— etape pe orașe (1/8 finală)
1.X.72—15.IV.73
— etapa județeană și București (1/4)
1.V—1.VII
— etapa pe zone (semifinală)
București, Timișoara, Bacău, Constanța 1—15.IX
— **etapa finală** Brașov 25.X—10.XII

5. CAMPIONATUL REPUBLICAN INDIVIDUAL AL JUNIORILOR

— etapa pe asociații 15.IX.72—15.I.73
— etapa pe orașe (1/8 finală)
1.II—31.III
— etapa județeană și București
(1/4 fin.) 15.IV—1.VI
— etapa pe zone (semifinale)
Bacău (M), Arad (F) 1—6.VIII
— **etapa finală**
Cluj (M), Tg. Mureș (F) 17—31.VIII

6. CAMPIONATUL REPUBLICAN PRIN CORESPONDENȚĂ

în tot cursul anului 1973

7. CAMPIONATUL REPUBLICAN DE PROBLEME DE ȘAH

în tot cursul anului 1973

8. CAMPIONATUL REPUBLICAN UNIVERSITAR (M+F)

Sinaia 13—24.II

9. CONCURSUL REPUBLICAN UNIVERSITAR (PE ECHIPE)

Cluj 20—29.VIII

TENIS

1. CAMPIONATELE REPUBLICANE INDIVIDUALE AL SENIORILOR CATEGORIA I

— etapa pe oraș 15.V—30.VII
— etapa județeană 1.VIII—1.IX
— **etapa finală** București 17—23.IX

2. CAMPIONATELE REPUBLICANE INDIVIDUALE AL JUNIORILOR

— etapa pe oraș 1.V—10.VI
— etapa județeană 15.VI—1.VIII
— **etapa finală** București 27.VIII—2.IX

3. CAMPIONATUL REPUBLICAN INDIVIDUAL AL COPIILOR

— etapa pe oraș 1.V—1.VI
— etapa județeană 1—15.VI
— **etapa finală** Cluj 2—8.VII

4. CAMPIONATUL REPUBLICAN PE ECHIPE MIXTE

două serii (tur-retur) 23.IV—15.X

5. CAMPIONATUL DE CALIFICARE PENTRU CAMPIONATUL REPUBLICAN PE ECHIPE MIXTE

— etapa pe oraș sau direct județeană
2.VIII—15.IX
— **etapa finală** București 22—28.X

6. „CUPA UNIRII"

București 15—21.I

7. CONCURSUL REPUBLICAN DE SALĂ

București, Hunedoara, Sf. Gheorghe

8. „CUPA 8 MARTIE"

București 26.II—4.III

9. CRITERIUL DE PRIMĂVARA

București 9—15.IV

10. CONCURSUL CENTRELOR DE COPII

Oradea 6—12.VIII

11. „CUPA 30 DECEMBRIE"

București 24—30.XII

12. CAMPIONATELE UNIVERSITARE

Cluj 10—13.V

13. „CUPA ȘCOLILOR SPORTIVE"

București 4—8.IX

COMPETIȚII CU CARACTER REPUBLICAN ORGANIZATE DE COMISIILE JUDEȚENE ȘI SECȚII

1. „CUPA MUNICIPIULUI BUCUREȘTI (juniori)
2—8.IV

2. „CUPA DR. PETRU GROZA" (COPII ȘI JUNIORI)
VII

3. „CUPA TRANSILVANIEI" (SENIORI ȘI SENIOARE)
Cluj VII

4 „CUPA MUREȘUL" (JUNIORI ȘI SENIORI)
Tg. Mureș IX

5. „CUPA TEXTILIȘTILOR" (JUNIORI ȘI SENIORI)
Arad VIII

6. „CUPA DUNĂRII" (COPII ȘI JUNIORI)
Galați VIII

7. „CUPA PROGRESUL" (JUNIORI ȘI SENIORI)
București V

8 „CUPA ELECTRICA" (SENIORI)
Timișoara X

9 „CUPA MINERUL" (JUNIORI ȘI SENIORI)
Baia Mare VIII

10. „CUPA STEAUA" (JUNIORI ȘI SENIORI)
București II

11. „CUPA INST. CONSTRUCȚII" (SENIORI)
București VIII

12. „CUPA IAȘULUI" (COPII ȘI JUNIORI)
Iași VI

★

PERIOADA DE TRANSFERĂRI
1—31.XII

TENIS DE MASĂ

1. CAMPIONATELE REPUBLICANE INDIVIDUALE ALE SENIORILOR (M+F)

— etapa pe asociații 1.IX—4.XI
— etapa județeană 17—18.XI
— etapa finală :
faza I Arad 30.XI—2.XII
faza a II-a Cluj 14—16.XII

2. CAMPIONATUL REPUBLICAN PE ECHIPE SENIORI (M+F)

DIVIZIA A

— turul 11.II—27.V
— returul 16.IX—9.XII
Calificare pentru ediția din 1974
— etapa locală și județeană
4.II—23.XII
— etapa finală Pitești 26—28.I.1974

3. CAMPIONATELE REPUBLICANE INDIVIDUALE ALE JUNIORILOR (M+F)

— etapa județeană 29.VI—1.VII
— etapa finală Ploiești 9.I—11.VII

4 CAMPIONATUL REPUBLICAN PE ECHIPE JUNIORI (M+F)

— turul Ploiești 8—11.I
— returul Ploiești 13—16.VII
calificarea Ploiești 4—6.I.1974

5 CAMPIONATELE REPUBLICANE ALE COPIILOR (M+F)

— etapa pe centre pînă la 17.VI
— etapa pe zone Galați, Craiova, Hunedoara, Oradea 22—24.VI
— **etapa finală** Craiova 5—7.VII

6. CAMPIONATELE REPUBLICANE UNIVERSITARE

Cluj 22—24.XII.1972

7. „VOINȚIADA"

— etapa pe asociații 1.III—31.V
— etapa județeană 9.VI—31.VIII
— etapa interjudețeană 8.IX—14.X
— **etapa finală** pe bază de invitații
24—25 XI

8. „PALETA DE ARGINT"

Ploiești 8—9.IX

9. „CUPA TINERETULUI DE LA SATE"

— etapa I, pe cercuri și asociații
1.XI.1972—15.I.1973
— etapa a II-a, pe centre de comune
16.I—18.II
— etapa județeană 19.II—18.III

10. „CUPA ȘCOLILOR SPORTIVE"

Buzău 30.IV—2.V

PERIOADA DE TRANSFERĂRI
15.XII.1972—13.I.1973

TIR

1. CAMPIONATELE REPUBLICANE ALE SENIORILOR

● pușcă, pistoale, talere (individual și echipe)
— **etapa finală** București 21—24.IX
● tir cu arcul (individual și echipe)
— etapa județeană 1.VII—5.VIII
— **etapa finală** Cluj 16—19.VIII
● pușcă, pistol cu aer comprimat (individual și echipe)
— **etapa finală** București 20—23.XII

2. CAMPIONATELE REPUBLICANE ALE JUNIORILOR

● talere, etapa finală
București 7—9.IX
● pistol, etapa finală Brașov 7—9.IX
● pușcă, etapa finală Iași 7—9.IX
● tir cu arcul, etapa județeană
25.VI—15.VII
— **etapa finală** Satu Mare 21—22.XII
● pușcă, pistol cu aer comprimat
— **etapa finală** București 20—23.XII

3. „CUPA ROMÂNIEI" (INTERJUDEȚE M+F+J)

— etapa județeană 7.V—31.VII
— **etapa finală** Alexandria 10—12.VIII

4. CRITERIUL JUNIORILOR MICI (pînă la 17 ani)

— **etapa finală** Arad 17—19.VIII

5. „CUPA SPERANȚELOR" (pînă la 25 de ani)

—etapa finală
București 29.VI—1.VII

6. „CUPA PRIMĂVERII" (M+F+J)

● pușcă, pistoale cu aer comprimat
— **etapa finală** București 20—21.I
● pușcă, pistoale, talere
— **etapa finală** București 5—8.IV

7. CONCURSUL REPUBLICAN UNIVERSITAR DOTAT CU „CUPA MINISTERULUI EDUCAȚIEI ȘI ÎNVĂȚĂMÎNTULUI"

— etapa pe orașe 25.III—15.IV
— **etapa finală** Iași 20—22.IV

8. CONCURSURI CU CARACTER REPUBLICAN ORGANIZATE DE COMISIILE JUDEȚENE PENTRU EDUCAȚIE FIZICĂ ȘI SPORT

— Cupa municipiului București la pușcă, pistol, talere 18—21.V
— concursuri inter-orașe la glonț
Arad 24—25.XI
Bacău 15—16.IX
Brașov 12—13.V
Cluj 3—5.VIII
Iași 23—24.VI
— „Cupa Eliberării" la tir cu arcul
Sovata 3—5.VIII

PERIOADA DE TRANSFERĂRI :
15.XII.1973—15.I.1974

TURISM-ALPINISM

I. ORIENTARE

1 CAMPIONATUL REPUBLICAN INDIVIDUAL AL SENIORILOR

— etapa finală jud. Iași 6—8.IX

2. CAMPIONATUL REPUBLICAN PE ECHIPE AL SENIORILOR

— etapa pe asociații 4.III—27.V
— etapa județeană 3.VI—12.VII
— **etapa finală** jud. Iași 3—4.IX

3. CAMPIONATUL REPUBLICAN DE ȘTAFETĂ (M+F)

— etapa județeană 3.VI—12.VII
— etapa finală jud. Iași 2.IX

4. CAMPIONATUL REPUBLICAN PE ECHIPE AL JUNIORILOR

— etapa pe asociații 4.III—29.IV
— etapa județeană 6.V—17.VI
— **etapa finală** Jud. Dolj 9—10.VIII

5 CONCURSUL REPUBLICAN PE ECHIPE DE COPII

— **etapa finală** Jud. Dolj 9—10.VIII

6 „CUPA DE IARNĂ"

Jud. Brașov 25.II

7. „CUPA NOPȚII" ȘI TROFEUL „PENTRU PATRIE"

Jud. Brașov 16—17.VI

8. CAMPIONATUL UNIVERSITAR (M+F)

— etapa pe institute 1.IV
— etapa pe centre universitare 8.IV—22.IV
— **etapa finală**
Păltiniș (Sibiu) 30.IV—2.V

9. „CUPA U.G.S.R."

— etapa pe asociații 11.III—27.V
— etapa județeană 13—25.VI
— **etapa finală** 13—15.VII

10. „VOINȚIADA"

— etapa pe asociații 4.III—30.IV
— etapa județeană 7—21.V
— etapa pe zone 3.VI—1.VII
(Caraș Severin 3.VI ; Argeș 10.VI; Neamț 17.VI; Satu Mare 24.VI ; Dîmbovița 1.VII)
— **etapa finală** Jud. Cluj 20—22.VII

11. „ROZA VÎNTURILOR"

II. ALPINISM

1. RALIUL FORMAȚIILOR SALVAMONT

Bucegi 18—20.I

2. CAMPIONATUL REPUBLICAN (SENIORI)

Piatra Craiului 24—28.II

3. CAMPIONATUL REPUBLICAN (TINERET ȘI FEMININ)

Retezat 27—31.III

4. CAMPIONATUL REPUBLICAN ETAPĂ-ȘCOALĂ (IARNĂ)

Făgăraș 16—25.IV

5. CAMPIONATUL REPUBLICAN ETAPĂ-ȘCOALĂ (VARĂ)

Bucegi 21—30.V

6. CAMPIONATUL REPUBLICAN (TINERET ȘI FEMININ)

Piatra Craiului 28—30.VI

7. CAMPIONATUL REPUBLICAN SENIORI

Bicaz 19—21.VII

8. „CUPA F.R.T.A." (toți masivii)
10—19.VIII

9. CAMPIONATUL REPUBLICAN SENIORI

Bucegi 14—16.IX

10. ÎNTÎLNIREA SPEO-ALPINIȘTILOR

Cluj 15—20.XI

11. SEMINARUL SALVAMONT

Sibiu 5—10.XI

VOLEI

1. CAMPIONATUL REPUBLICAN MASCULIN (EDIȚIA 1972/1973)

DIVIZIA A

— returul 11.II—8.IV
— **turneele finale** 17—21.IV
Pitești loc I—VI
Cluj VII—XII

DIVIZIA B (seriile I—IV)

— turul III (în sală) 18.II—18.III
— turul IV (în sală) 1—29.IV
— **turneul final** (în sală)
Rm. Vîlcea 13—15.V

CALIFICARE

— etapa pe asociații și municipii
pînă la 20.V
— etapa județeană pînă la 10.VI
— **etapa finală,** pe 4 zone 25—30.VI

EDIȚIA 1973/1974

DIVIZIA A

— turul 14.X—16.XII

DIVIZIA B
(seriile I—IV)

— **turul I** (în sală) 23.IX—21.X
— turul II (în sală) 18.XI—16.XII

2. CAMPIONATUL REPUBLICAN FEMININ (EDIȚIA 1972/1973)

DIVIZIA A

— returul 11.II—3.IV
— **turneele finale** 17—21.IV
Iași loc I—VI
Constanța loc VII—XII

DIVIZIA B (seriile I—IV)

— turul III (în sală) 18.II—18.III
— turul IV (în sală)
— **turneul final** (în sală)
Brăila 13—15.V

CALIFICARE

— etapa pe asociații și municipii
pînă la 20.V
— etapa județeană pînă la 10.VI
— **etapa finală** pe 4 zone 25—30.VI

EDIȚIA 1973/1974

DIVIZIA A

— turul 7.X—16.XII

DIVIZIA B (seriile I—IV)

— turul I (în aer liber) 23.IX—21.X
— turul II (în sală) 18.XI—18.XII

3. CAMPIONATUL REPUBLICAN AL ȘCOLARILOR ȘI JUNIORILOR (EDIȚIA 1972/1973)

DIVIZIE

— turul II (în sală) 28.I—25.II
— turul III (în sală, turneu) 4—8.IV
— **turneul final,** locurile I—XVI
Buzău 15—19.IV

CALIFICARE

— etapa pe localitate pînă la 15.IV
— etapa județeană pînă la 27.V
— etapa pe zone **(finală)** 16—20.VI

EDIȚIA 1973/1974

DIVIZIE

— turul I (în aer liber) 23.IX—21.X

4. CONCURSUL REPUBLICAN AL COPIILOR — MINIVOLEI (M+F)

— etapa pe localități pînă la 13.V
— etapa județeană pînă la 1.VII

5. CAMPIONATUL REPUBLICAN UNIVERSITAR (M+F)

— **etapa finală** Galați (M) 24—29.IV
Bacău (F) 24—29.IV

6. „CUPA TINERETULUI DE LA SATE"

— etapa județeană 1—18.VIII
— **etapa finală**
București 25—28.VIII

7. „VOINȚIADA"

— etapa I, pe asociații
pînă la 30.VI
— etapa a II-a, județeană 1—31.VII
— etapa a III-a, interjudețeană
1—31.VIII
— **finala,** pe bază de invitații
15—16.IX

PERIOADA DE TRANSFERĂRI :
20.XII.72 — 20.I.73 și 20.VIII — 20.IX

„DUELUL" NĂSTASE-SMITH SE REIA ÎN OPEN-UL DE LA STOCKHOLM

Manuel Orantes nu se prezintă la start

STOCKHOLM, 6, — De duminică după amiază, este în plină desfășurare turneul internațional de tenis din cadrul Marelui Premiu-F.I.L.T., care se desfășoară în capitala Suediei, la „Koenigshalle". Este penultimul turneu din cadrul marelui circuit și totodată ultimul cotat la categoria A, acordînd 75 de puncte învingătorului. Interesul pentru întreceri este majorat de pasionanta dispută care se dă în fruntea clasamentului între românul **Ilie Năstase** și americanul **Stan Smith** — separați de o distanță de 83 p — singurii care mai pot aspira la primul loc. În plus, la Stockholm participă și o serie de vedete ale grupului profesionist W.C.T., fiind deci al doilea turneu „open" din întregul sezon, după cel de la Forest Hills.

Iată ordinea capilor de serii, în proba de simplu : **1. Smith, 2. Năstase, 3. Orantes, 4. Okker, 5. Gimeno, 6. Drysdale, 7. Riessen, 8. Kodes.** În ultimul moment, se anunță că spaniolul **Manuel Orantes** nu se prezintă la start, fiind încă nerestabilit după accident. După cum se știe, la întreceri participă și al doilea jucător român, **Ion Țiriac,** care întîlnește în primul tur pe suedezul **K. Johansson.**

Surprizele n-au lipsit în partidele inaugurale. Astfel, performerul zilei a fost jucătorul suedez **Rolf Norberg,** care l-a eliminat în două seturi cu 6—3, 6—4 pe englezul **Graham Stilwell.** Iată și alte rezultate : **Froehling** (S.U.A.) — **Holmstrom** (Suedia) 7—5, 2—6, 6—2 ; **Borg** (Suedia) — **Saila** (Finlanda) 7—5, 7—5 ; **Leonard** (S.U.A.) — **Maud** (Republica Sud-africană) 6—3, 6—4 ; **Mignot** (Belgia) — **Zahr** (Suedia) 4—6, 7—6, 6—3.

BASCHETBALIȘTII DE LA DINAMO ÎN C.C.E.

(Urmare din pag. 1)

un procentaj rar întîlnit în disputele internaționale : 84 la sută), dar și datorită aportului său prin recuperări, prin pasele sale prompte și precise.

Toate aceste elogii nu ne pot face, însă, să uităm că, în turul următor al C.C.E, Dinamo va întîlni o echipă mult mai puternică decît Honka Tapiola, indiferent că ea se va numi Akademik Sofia sau Panathinaikos Atena. De acea se cuvine să amintim și de o lacună manifestată destul de des în meciul cu baschetbaliștii nordici. Este vorba de scăderile de ritm datorate, credem noi, unei oarecari oboseli fizice și psihice ivită la jucătorii mai mult utilizați. Așa s-au petrecut lucrurile între minutele 14 și 17 ale primei reprize, 27 și 30 ale celei secunde, cînd tempoul acțiunilor dinamoviștilor a devenit lent, ceea ce a permis adversarilor să refacă din handicap. Cum, însă, în momentul de față Dinamo dispune de un lot valoros, credem că este necesar să se urmărească o pregătire corespunzătoare a tuturor jucătorilor pentru ca ei să poată face față chiar și în momentele grele ale întîlnirilor internaționale. Mai precis, este vorba de folosirea cu tot curajul a așa zișelor rezerve care, de fapt, în baschetul modern trebuie să suplinească, cu succes, pe titulari. După cum s-a văzut la majoritatea marilor echipe, modificările în „5"-ul aflat pe teren sînt frecvente, ele urmărind tocmai păstrarea unui ritm susținut de-a lungul întregii partide, pentru că un jucător odihnit (și bine pregătit, bineînțeles) poate fi mai util decît altul obosit, chiar dacă acesta din urmă este una din vedetele formației.

LUCRĂRILE COMISIEI EUROPENE A F.I.A.

BUDAPESTA, 6 (Agerpres). — La Budapesta au luat sfîrșit lucrările Comisiei europene de pe lîngă Federația internațională de atletism.

În cadrul unei conferințe de presă, **Adrian Paulen,** președintele acestui for, a anunțat că, pentru prima oară, comisia va organiza **„Cupa Europei" la pentatlon și decatlon.** Întrecerile preliminarii, la care și-au anunțat participarea 22 de țări, au fost programate în cursul lunii august a anului viitor. Ele se vor desfășura în trei orașe : Reykjavik, Innsbruck și Sofia. **În zona preliminară de la Sofia vor participa atleți și atlete din U.R.S.S., Cehoslovacia, ROMÂNIA, R.D. Germană, Polonia, Iugoslavia și Bulgaria.** Fiecare echipă va fi alcătuită din cîte 4 sportivi. Finala acestei competiții se va desfășura în zilele de 22 și 23 octombrie 1973, la **Bonn,** cu participarea celor mai bune opt echipe.

De asemenea, s-a hotărît ca viitoarele campionate europene pentru juniori să se dispute în anul 1973 la **Duisburg** (24—26 august). În anul 1975, aceste campionate vor avea loc la Atena. Campionatele europene de sală din anul 1975 vor fi găzduite de orașul polonez **Katowice.** Anul viitor, campionatele europene „indoor" se vor disputa la **Rotterdam** (10—11 martie), iar în 1974, această competiție este programată în Suedia, la **Goeteborg.**

În încheiere, Adrian Paulen a informat pe reprezentanții presei sportive internaționale că înainte de anul 1975 nu va avea loc nici o întîlnire intercontinentală.

AGENDA SĂPTĂMÎNII

6—12	TENIS	Turneul pentru Marele Premiu — F.I.L.T. la Stockholm (categoria A)
6—12	ȘAH	Turneul zonal feminin, la Pernik (Bulgaria)
7—12	CICLISM	Cursă de 6 zile la Bruxelles.
8	FOTBAL	Partidele retur din turul doi al cupelor europene la fotbal.
9	BASCHET	Spartacus — I.E.F.S. (Cupa cupelor, feminin) la Anvers; Steaua — Macabi Ramat Gau (Cupa cupelor, masculin) la Ramat Gau.
10—12	POLO	Grupele semifinale ale C.C.E., la Stockholm și Atena
11	BOX	Meci pentru titlul mondial (profesionist) la cat. mijlocie : Carlos Monzon — Benny Briscoe, la Buenos Aires.
11	AUTO	Marele Premiu (G.T.), al Portugaliei, la Estorie
11	FOTBAL	Malta — Suedia (preliminarii C.M. 1974), la La Valletta.
11—12	TENIS	Turul doi (optimi de finală) al Cupei europene, pe teren acoperit.

TINERII RUGBYȘTI BUCUREȘTENI AU EVOLUAT ÎN POLONIA

VARȘOVIA, 6 (Agerpres). — Echipa de rugby a Clubului sportiv școlar București, campioana de juniori a României, a susținut la Mlawa un meci în compania selecționatei de juniori a Poloniei. Rugbyștii români au obținut victoria cu scorul de 6—4 (6—0). Punctele echipei învingătoare au fost realizate de G. Mircea (4) și G. Marin (2).

VALURILE CAMPIONATULUI DE FOTBAL

(Urmare din pag. 1)

lor 8—9 etape. Dar, dacă această creștere de formă a purtat amprenta hazardului, nu același lucru se poate spune despre ideea antrenorului Onisie, care a modificat curajos echipa, realizînd mutații eficace în cadrul „11"-lui etalon. Dispariția perechii de stoperi Pexa-Solomon, reprezentanți ai unui joc lent, fără perspective, promovarea curajoasă a lui Porațki și mai ales apelul la Barbu, jucător de mare finețe, în dauna buldozerului Munteanu, toate acestea ne-au prezentat un „U" mai grațios, mai inteligent și mai spectaculos. În jocul de duminică, „U" a avut mari ocazii de gol, urmare a unui accentuat spirit ofensiv. Această sete de atac trebuie explicată însă și de faptul că studenții au simțit curînd că au în față o apărare foarte ușor de trecut, vulnerabilă la orice schiță de „un-doi".

Ajungînd la capitolul apărării, să ne oprim puțin asupra Rapidului. După meciul de la Brașov, cei mai mulți aveau previziuni catastrofice în legătură cu viitorul apropiat al echipei feroviare. Ca mai întotdeauna, se cerea capul lui Bazil Marian, urmare a unor raționamente cu totul relative vizînd un cap de acuzare ușor de găsit. Iată însă că astăzi, Rapid, deși continuă să aibă o poziție precară în clasament, anunță un reviriment. Dacă echipa lui Bazil Marian va reuși să elimine pe Rapid Viena și să cîștige peste cîteva zile meciul cu Jiul, revelația acestui campionat, probabil că Rapid va intra și el, la rîndul său, printre revelațiile turului, în baza aceluiași joc al dragostei și al întîmplării.

Făcînd abstracție de aceste creșteri și descreșteri la bursa valorilor, o observație de fond se impune: **Rapid a reușit să revină pe linia de plutire prin fortificarea sistemului său defensiv,** în care Boc conduce totul cu o surprinzătoare maturitate, avînd la dispoziția sa un adjunct talentat și docil, în persoana lui Grigoraș. Dacă mai adăugăm neașteptata gravitate a lui Răducanu în poarta apărării feroviare, atunci ne putem da seama de rolul hotărîtor al sistemului defensiv rapidist în economia unei echipe care deține locul II în clasamentul apărărilor campionatului.

Mai mult decît atît, Rapid are resurse ascunse și în potențialul său ofensiv. Revenirea lui Nichi Dumitriu, virulența lui Neagu în pressingul pe tot frontul apărării adverse, resurecția lui Năsturescu și unduirile mereu mai surprinzătoare ale lui Marin Stelian anunță un Rapid în ascensiune, după o eclipsă care a ținut mai mult de imperfecțiuni administrative decît de valoarea echipei.

Un alt factor care contribuie la stîrnirea arbitrară a valurilor campionatului este... arbitrajul. De la o vreme, procentajul cavalerilor care modifică cursul jocului și al rezultatului în baza legii suveranității, este în creștere. Există în corpul arbitrilor noștri un torent de promovări care diluează valoarea de ansamblu a acestor judecători ai fotbalului. În prima divizie, arbitrii apar ca ciupercile după ploaie. Probabil că la acest capitol deținem un soi de record, cantitativ, care, lăsînd impresia unor acțiuni pozitive, ascunde carențe importante. **Campionatul primelor noastre divizii are datoria să constituie un corp de elită capabil să elimine fluierele candide, care se califică pe gazon, în numele bunelor lor intenții.** În țări cu veche tradiție fotbalistică, grupul arbitrilor de elită este mult mai restrîns. De ce să fim originali cu orice preț, exercitînd operațiile de selecție chiar pe gazonul unor jocuri importante, care au dreptul la un judecător imparțial și mai ales calificat?

REAL MADRID ÎNVINGĂTOARE LA VALENCIA

În etapa a 9-a a campionatului de fotbal al Spaniei, echipa Real Madrid, care va întîlni joi seara la Madrid pe F.C. Argeș, în cadrul meciului retur din C.C.E., a jucat duminică la Valencia. Formația madrilenă a cîștigat cu 1—0 și ocupă acum locul 5 în clasament, avînd 11 puncte.

PARTIDELE DIN CUPELE EUROPENE DE FOTBAL

F.C. ARGEȘ A PLECAT IERI, RAPID VIENA SOSEȘTE ASTĂZI

Campionii s-au urcat, ieri dimineață, în cursa TAROM de Frankfurt. 17 jucători alcătuiesc „expediția" madrilenă : **Stan** și **Ariciu** (portari), **Ciolan, Pigulea, Barbu, Olteanu, Vlad, Ivan, Mustățea, Prepurgel, M. Popescu, Radu, Dobrin, Jercan, Cassai, Troi** și **Roșu.** Antrenorii **Florian Halagian** și **Tănase Dima,** împreună cu antrenorul federal **Robert Cosmoc,** compun „statul major" al caravanei din care mai fac parte medicul clubului argeșean, **Paul Tomescu** și masorul **Gh. Carabețeanu.** Piteștenii doresc din toată inima un meci mare, joi seara, pe stadionul lui **Real** din capitala Spaniei.

În cursul acestei dimineți urmează să sosească în Capitală **Rapid Viena,** deținătoarea „Cupei Austriei", care va întîlni miercuri. la lumina reflectoarelor de pe stadionul „23 August", pe **Rapid București.** În privința formației probabile pentru jocul-retur de mîine, antrenorul Hlozek a confirmat ieri ziariștilor vienezi că nu va efectua decît o singură modificare în echipa prezentată în campionat, simbătă : **Hof** în locul lui **Werner** în linia de fundași.

SĂPTĂMÎNAL NUME NOI PE LISTA CÎȘTIGĂTORILOR DE 100 000 LEI LA PRONOEXPRES

Omologarea tragerii Pronoexpres din 18 octombrie 1972 a înscris pe lista cîștigurilor maxime în valoare de 100.000 lei cel de-al 64-lea premiu atribuit la acest sistem de la începutul anului. Dar iată numele cîștigătorilor de cîte 100.000 lei omologați în luna octombrie a.c. : Pasat Dumitru din București pe o variantă 10% ; Smaranda Ion din Rm. Sărat și Resvedeanu Victorina tot din Rm. Sărat ambele cîștiguri realizate pe variante 10% ; Oancea Gheorghe din com. Coștei, jud. Timiș, pe o variantă 25% ; Andrieș Dumitru din Buzău pe o variantă 10% și Ioniță Nicolae din com. Brezoaiele, jud. Ilfov. Premiile de cîte 100.000 lei fiind obținute pe bilete fracționate, demonstrează încă odată marile avantaje oferite de acestea.

• Tragerea Pronoexpres de mîine, miercuri, 8 noiembrie 1972, va fi televizată direct din Studioul de Televiziune cu începere de la ora 18.15 în pauza meciului de fotbal Rapid București — Rapid Viena. Nu uitați, astăzi este ULTIMA ZI în care vă mai puteți procura biletele pentru această tragere.

CÎȘTIGURILE CONCURSULUI PRONOEXPRES NR. 44 DIN 1 NOIEMBRIE 1972

Extragerea I: Cat. 2: 3 variante a 25.501 lei ; Cat. 3: 5,45 a 14.037 lei ; Cat. 4: 32,50 a 2.354 lei ; Cat. 5: 102,70 a 745 lei ; Cat. 6: 3.836,75 a 40 lei.

REPORT CATEGORIA 1: 911.573 lei.

Extragerea a II-a : Cat. A: 1 variantă 10% a 76.703 lei ; Cat. B : 20,50 a 3.742 lei ; Cat. C: 44,60 a 1.720 lei ; Cat. D: 2.119,20 a 60 lei; Cat. E: 156,55 a 200 lei ; Cat. F : 2.942,65 a 40 lei.

Cîștigul de categoria A, a revenit lui VASILOVICI RADU, din Fălticeni, care cîștigă un autoturism „Dacia 1300" plus diferența în numerar.

Rubrică redactată de către LOTO-PRONOSPORT.

A 55-a ANIVERSARE A MARII REVOLUȚII SOCIALISTE DIN OCTOMBRIE

MIȘCAREA SPORTIVĂ SOVIETICĂ — FRUNTAȘĂ ÎN ARENA MONDIALĂ ȘI OLIMPICĂ

Sărbătorirea Marii Revoluții Socialiste din Octombrie are loc în acest an sub semnul împlinirii a 50 de ani de la constituirea primului stat socialist multinațional, Uniunea Republicilor Sovietice Socialiste. Formarea Uniunii Sovietice ocupă, din punct de vedere politic și social-economic, un loc foarte important în istoria statului sovietic. Acest eveniment istoric este o victorie a ideilor internaționalismului proletar, un rezultat al transpunerii în viață a politicii leniniste naționale a Partidului Comunist. Formarea Uniunii Sovietice a reprezentat unul din factorii hotărîtori pentru reconstrucția societății pe baze socialiste, pentru ridicarea economiei și culturii tuturor republicilor sovietice, pentru întărirea capacității de apărare și a pozițiilor internaționaliste ale statului multinațional al oamenilor muncii.

În unire frățească s-au dezvoltat, cu o mare forță, capacitățile creatoare ale fiecărei națiuni din Uniunea Sovietică. Și aceasta în toate domeniile de activitate, deci și în mișcarea de cultură fizică și sport.

Nivelul dezvoltării sportului reflectă starea de dezvoltare fizică și morală a întregului popor. Astfel, ne mîndrim în special cu succesele dobîndite la Jocurile Olimpice. Cele 50 de medalii de aur cucerite de sportivii noștri la ultima Olimpiadă reprezintă un dar pentru jubileul de 50 de ani al statului sovietic. Ele ne sînt dragi, reprezentînd fructul eforturilor întregii mase a sportivilor, antrenorilor și profesorilor noștri. Olimpicii sînt un detașament înaintat al acestor mase din care ei își trag energia, voința, puterea și experiența.

Cu același succes se dezvoltă și mișcarea sportivă în țările frățești. Solii țărilor socialiste au reprezentat la München numai 10 procente din numărul total al participanților, dar ei au reușit să cucerească aproape jumătate din numărul medaliilor, mai precis 47,5 la sută (285 de medalii). În clasamentul neoficial pe echipe, 11 țări socialiste au acumulat în jur de 2 000 de puncte, fiind întrecute doar cu 303,5 puncte de către sportivii din celelalte 110 țări.

Caracterul multinațional al sportului sovietic și-a pus amprenta pe toate etapele drumului său. Dezvoltarea talentelor sportive, desăvîrșirea structurii organizatorice a mișcării de cultură fizică și sport, cercetările în domeniul metodicii, științei sportive, în sfîrșit, experiența competițiilor de masă care aduc la start zeci de mii de oameni de diferite vîrste și profesii — toate acestea au fost dobîndite în condițiile unor relații permanente și creatoare a lucrătorilor din domeniul sportului în toate republicile noastre, într-o atmosferă plăcută și serioasă de schimb de experiență și ajutor reciproc. Astăzi, în majoritatea republicilor sovietice, în marile centre regionale, funcționează instituțe de cultură fizică și sport, care pregătesc cadre proprii de antrenori și profesori.

Organizațiile sportive sovietice, ghidîndu-se după principiile internaționalismului leninist, desăvîrșesc necontenit sistemul de colaborare sportivă. În afară de schimbul de delegații sportive, de antrenori și specialiști, de desfășurarea de conferințe pentru ridicarea măiestriei sportive, apar noi forme calitativ superioare de contacte reciproce. Au fost semnate contracte de colaborare cu organizațiile sportive din mai multe țări socialiste, contracte care prevăd schimburi de antrenori, de specialiști în construcții sportive, de cercetări în medicină sportivă, schimburi de experiență. Acestea vor permite să sporim măiestria sportivă la nivelul cerut de actuala dezvoltare a sportului mondial.

În condițiile socialismului a devenit posibilă planificarea acțiunilor sportive îndreptate spre întărirea prieteniei, a educației internaționaliste a tineretului. Au loc, cu regularitate, întîlniri între echipe de tineret, în timpul cărora sînt organizate și programe culturale : vizitarea obiectivelor importante din orașele respective, întîlniri cu oameni de seamă, cu muncitori, studenți, reprezentanți ai vieții culturale. Toate acestea contribuie la educarea în spirit revoluționar a tineretului.

Actualului jubileu i-au fost închinate numeroase și interesante întreceri sportive. Printre ele vom cita Alpiniada internațională, la care au luat parte reprezentanții tuturor celor 15 republici unionale și ai unor țări socialiste. 87 de alpiniști au efectuat ascensiuni de cel mai înalt grad de dificultate. Această adevărată epopee a bărbăției a constituit în același timp un minunat exemplu de prietenie și frăție, de adevărat internaționalism proletar.

Organizațiile sportive sovietice acordă un mare ajutor pentru dezvoltarea culturii fizice și sportului în țările în curs de dezvoltare din Africa, Asia, America Latină, trimițînd în aceste țări antrenori, diferiți specialiști, savanți, profesori de educație fizică și sport pentru pregătirea cadrelor locale, introducînd metode înaintate de antrenament.

Apartenența la principiile internaționalismului leninist este o trăsătură caracteristică a mișcării sportive sovietice, care a dovedit în acest an olimpic că este, în continuare, fruntașă în sportul mondial.

BORIS CERNIȘEV
Redactor șef adjunct al ziarului „Sovietski Sport" — Moscova

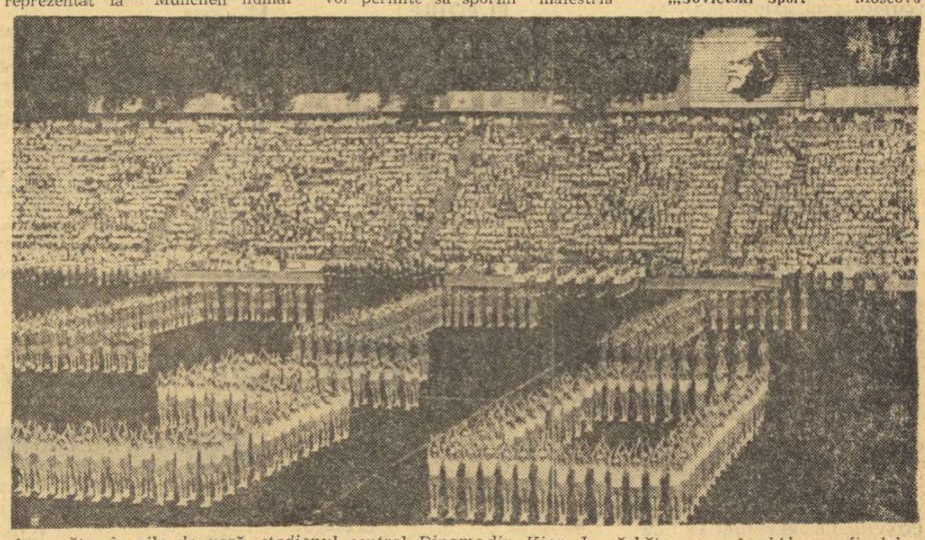

Așa arăta, în zile de vară, stadionul central Dinamo din Kiev, la sărbătoreasca deschidere a finalelor celei de a XII-a Spartachiade unionale a școlarilor. Foto : TASS

ÎN PRAGUL ÎNCHEIERII TURULUI DIVIZIEI C DE FOTBAL

SERIA I

Străduința Suceava — A.S.A. Cimpulung 1—1 (0—0)
I.T.A. Iași — Danubiana Roman 0—1 (0—0)
Textila Botoșani — Minobradul Vatra Dornei 3—0 (2—0)
Unirea Iași — Fulgerul Dorohoi 1—1 (0—1)
Victoria Roman — C.S.M. Suceava 1—0 (0—0)
Minerul Gura Humorului — Avîntul Frasin 5—1 (3—0)
Foresta Fălticeni — Nicolina Iași 3—0 (3—0)

(Corespondenți : C. Alexa, V. Diaconescu, T. Ungureanu, D. Diaconescu, M. Chiriac, D. Bolohan și D. Crăciun).

1. Victoria Roman	12	8	1	3	27—12	17
2. Danubiana Roman	12	8	1	3	22—12	17
3. C.S.M. Suceava	12	6	3	3	21— 9	15
4. Avîntul Frasin	12	6	2	4	16—12	14
5. Foresta Fălticeni	12	6	2	4	20—16	14
6. Fulgerul Dorohoi	12	6	2	4	18—21	14
7. Nicolina Iași	12	5	2	5	17—18	12
8. Străduința Suceava	12	4	4	4	13—14	12
9. A.S.A. Cimpulung	12	3	4	5	16—18	10
10. Textila Botoșani	12	4	2	6	16—22	10
11. Minerul Gura H.	12	4	1	7	17—25	9
12. Minobradul Vatra D.	12	3	2	7	21—25	8
13. Unirea Iași	12	2	4	6	16—23	8
14. I.T.A. Iași	12	3	2	7	10—20	8

Etapa viitoare — ultima a turului (12 noiembrie) : Fulgerul Dorohoi — Victoria Roman, A.S.A. Cîmpulung — Minerul Gura Humorului, Avîntul Frasin — Foresta Fălticeni, Nicolina Iași — Textila Botoșani, Minobradul Vatra Dornei — Unirea Iași, C.S.M. Suceava — I.T.A. Iași, Danubiana Roman — Străduința Suceava.

SERIA a II-a

U.R.A. Tecuci — Minerul Comănești 2—0 (2—0)
Constructorul Gh. Gheorghiu-Dej — Cimentul Bicaz 2—0 (2—0)
Petrolul Moinești — Rulmentul Bîrlad 2—0 (1—0)
Textila Buhuși — Trotușul Gh. Gheorghiu-Dej 1—0 (0—0)
Unirea Tricolor Bîrlad — Locomotiva Adjud 1—2 (1—1)
Viitorul Vaslui — Letea Bacău 1—0 (1—0)
Relonul Săvinești — Oituz Tg. Ocna 1—0 (0—0)

(Corespondenți : Gh. Grunzu, A. Stolanovici, I. Vieru, E. Solomon, M. Florea și C. Nemțeanu).

1. Viitorul Vaslui	12	6	4	2	22— 9	15
2. Petrolul Moinești	12	6	4	2	13— 8	16
3. Relonul Săvinești	12	6	3	3	26—13	15
4. Letea Bacău	12	5	5	2	19—10	15
5. Textila Buhuși	12	6	3	3	22—18	15
6. Locomotiva Adjud	12	5	3	4	17—13	13
7. Consir. Gh. Gh.-Dej	12	4	5	3	18—20	13
8. Trotușul Gh. Gh.-Dej	12	4	3	5	12—10	11
9. Oituz Tg. Ocna	12	4	3	5	14—16	11
10. Rulmentul Bîrlad	12	4	2	6	15—20	10
11. U.R.A. Tecuci	12	4	2	6	12—19	10
12. Minerul Comănești	12	2	5	5	11—13	9
13. Cimentul Bicaz	12	2	3	7	10—20	7
14. Unirea Tricolor Bîrlad	12	3	1	8	15—37	7

Meciul Cimentul Bicaz — Viitorul Vaslui, disputat în etapa a X-a (scor pe teren 3—3) s-a omologat, în urma contestației oaspeților, cu rezultatul de 0—3.

Etapa viitoare : Cimentul Bicaz — Relonul Săvinești, Trotușul Gh. Gheorghiu-Dej — Petrolul Moinești, Letea Bacău — U.R.A. Tecuci, Rulmentul Bîrlad — Viitorul Vaslui, Minerul Comănești — Constructorul Gh. Gheorghiu-Dej, Oituz Tg. Ocna — Unirea Tricolor Bîrlad, Locomotiva Adjud — Textila Buhuși.

SERIA a III-a

I.R.A. Cîmpina — Metalul Mija 0—1 (0—0)
Șoimii TAROM București — Caraimanul Bușteni 0—0
Petrolistul Boldești — Poiana Cîmpina 1—1 (1—1)
Carpați Sinaia — Chimia Brazi 2—1 (1—1)
Victoria Florești — Prahova Ploiești 0—2 (0—1)
Olimpia Rm. Sărat — Chimia Buzău 3—2 (1—0)
Petrolul Berca — Unirea Focșani 1—1 (0—1)

(Corespondenți : E. Stroie, P. Popa, C. Filostache, V. Feldman, N. Coman, T. Budescu și M. Irimia).

1. Carpați Sinaia	12	7	3	2	18— 7	17
2. Prahova Ploiești	12	7	3	2	17— 9	17
3. Caraimanul Bușteni	12	5	5	2	11— 7	15
4. Șoimii TAROM Buc.	11	5	4	2	10— 4	14
5. Petrolistul Boldești	12	4	5	3	13— 8	13
6. Olimpia Rm. Sărat	12	5	3	4	18—15	13
7. Metalul Mija	12	6	1	5	14—17	13
8. Petrolul Berca	12	5	3	4	12—16	13
9. Unirea Focșani	12	4	4	4	18—14	12
10. I.R.A. Cîmpina	12	4	4	4	12—10	12
11. Victoria Florești	11	5	0	6	15—19	10
12. Poiana Cîmpina	12	2	4	6	16—17	8
13. Chimia Brazi	12	2	2	8	9—21	6
14. Chimia Buzău	12	1	1	10	8—27	3

Etapa viitoare : Poiana Cîmpina — Petrolul Berca, Prahova Ploiești — I.R.A. Cîmpina, Chimia Brazi — Șoimii TAROM București, Unirea Focșani — Olimpia Rm. Sărat, Metalul Mija — Carpați Sinaia, Caraimanul Bușteni — Victoria Florești, Chimia Buzău — Petrolistul Boldești.

SERIA a IV-a

Oțelul Galați — Electrica Constanța 1—0 (1—0)
Comerțul Brăila — Dunărea Tulcea 6—0
Cimentul Medgidia — Ancora Galați 3—0 (1—0)
Marina Mangalia — Viitorul Brăila 3—1 (1—0)
Portul Constanța — I.M.U. Medgidia 6—0
Granitul Babadag — Chimia Brăila 1—1 (1—0)
Constructorul Galați — Știința Constanța 0—0

(Corespondenți : V. Ștefănescu, I. Baltag, R. Avram, I. Cloboată, N. Fuciglu și T. Siriopol).

1. Constructorul Galați	12	7	3	2	18— 6	17
2. Marina Mangalia	12	7	3	2	17— 8	17
3. Chimia Brăila	12	6	4	2	20—13	16
4. Oțelul Galați	12	6	1	5	9— 9	13
5. Cimentul Medgidia	12	5	3	4	12—12	13
6. I.M.U. Medgidia	12	4	4	4	18—15	12
7. Electrica Constanța	12	5	2	5	12—13	12
8. Portul Constanța	12	4	3	5	15—12	11
9. Știința Constanța	12	2	7	3	12—12	11
10. Dunărea Tulcea	12	5	1	6	14—16	11
11. Viitorul Brăila	12	2	5	5	13—19	9
12. Granitul Babadag	12	1	7	4	12—19	9
13. Ancora Galați	12	4	1	7	7—20	9
14. Comerțul Brăila	12	1	6	5	7—12	8

Etapa viitoare : Ancora Galați — Granitul Babadag, Viitorul Brăila — Cimentul Medgidia, Dunărea Tulcea — Portul Constanța, Chimia Brăila — Constructorul Galați, Știința Constanța — Oțelul Galați, I.M.U. Medgidia — Comerțul Brăila, Electrica Constanța — Marina Mangalia

SERIA a V-a

Voința București — Dinamo Obor București 2—1 (1—0)
Sirena București — Electronica București 0—1 (0—1)
Unirea Tricolor București — Olimpia Giurgiu 1—0 (1—0)
Sportul Ciorogîrla — Celuloza Călărași 0—2 (0—1)
T. M. București — Flacăra roșie București 2—1 (1—1)
Azotul Slobozia — Laromet București 3—1 (0—1)
Tehnometal București — Autobuzul București 2—2 (0—1)

(Corespondenți : Gh. Vlad, C. Harea, P. Anghel, C. Pop, I. Matei, G. Rosner).

1. Celuloza Călărași	12	9	2	1	22— 7	20
2. Autobuzul Buc.	12	6	3	3	16— 7	15
3. Laromet București	12	6	2	4	11— 9	14
4. Unirea Tricolor Buc.	12	6	1	5	17—11	13
5. T.M. București	12	5	3	4	19—17	13
6. Flacăra roșie Buc.	12	4	4	4	16—10	12
7. Tehnometal Buc.	12	3	6	3	17—13	12
8. Electronica Buc.	12	5	2	5	9— 9	12
9. Azotul Slobozia	12	5	2	5	21—22	12
10. Dinamo Obor Buc.	12	1	9	2	9—11	11
11. Voința București	12	3	4	5	8—13	10
12. Sirena București	12	4	2	6	14—25	10
13. Olimpia Giurgiu	12	2	5	5	13—15	9
14. Sportul Ciorogîrla	12	2	1	9	7—30	5

Etapa viitoare : Laromet București — Sportul Ciorogîrla, Olimpia Giurgiu — Voința București, Dinamo Obor București — Azotul Slobozia, Electronica București — Unirea Tricolor București, Celuloza Călărași — Tehnometal București, Autobuzul București — T.M. București, Flacăra roșie București — Sirena București.

SERIA a VI-a

Petrolul Videle — C.F.R. Roșiorii de Vede 1—0 (1—0)
Textilistul Pitești — Unirea Drăgășani 0—0
Petrolul Tîrgoviște — Recolta Stoicănești 4—1 (1—0)
Chimia Tr. Măgurele — Oltul Slatina 1—1 (1—0)
Automatica Alexandria — Chimia Găești 3—0 (2—0)
Răsăritul Caracal — Dacia Pitești 1—0 (0—0)
Flacăra Moreni — Progresul Corabia 2—0 (1—0)

(Corespondenți : V. Pancu, Al. Momete, M. Avanu, D. Gruia, Gh. Donciu și Gh. Ilinca).

1. Flacăra Moreni	12	8	2	2	22— 8	18
2. Dacia Pitești	12	8	1	3	24—11	17
3. Oltul Slatina	12	5	5	2	17—10	15
4. Automatica Alex.	12	5	5	2	11— 5	15
5. Chimia Tr. Măgurele	12	5	4	3	16—12	14
6. Unirea Drăgășani	12	4	5	3	10— 7	13
7. Petrolul Videle	12	4	5	3	8— 8	13
8. Progresul Corabia	12	5	3	4	15—19	13
9. Petrolul Tîrgoviște	12	4	4	4	18—18	12
10. Răsăritul Caracal	12	2	5	5	9—12	9
11. Textilistul Pitești	12	3	2	7	12—18	8
12. Chimia Găești	12	2	3	7	10—19	7
13. C.F.R. Roșiori	12	2	3	7	13—24	7
14. Recolta Stoicănești	12	2	3	7	14—28	7

Etapa viitoare : Dacia Pitești — Petrolul Tîrgoviște, Chimia Găești — Chimia Tr. Măgurele, Progresul Corabia — Petrolul Videle, C.F.R. Roșiorii de Vede — Răsăritul Caracal, Oltul Slatina — Flacăra Moreni, Unirea Drăgășani — Automatica Alexandria, Recolta Stoicănești — Textilistul Pitești

SERIA a VII-a

Minerul Motru — Meva Drobeta Tr. Severin 4—1 (3—0)
Minerul Moldova Nouă — Minerul Rovinari 5—0 (4—0)
Metalul Oțelu Roșu — A.S. Bocșa 3—1 (1—0)
Știința Petroșani — Pandurii Tg. Jiu 4—1 (3—1)
Vulturii textila Lugoj — Metalul Toplet 2—0 (2—0)
Cimentul Tg. Jiu — Steagul roșu Plenița 1—0 (1—0)
Dunărea Calafat — Victoria Craiova 1—0 (1—0)

(Corespondenți : V. Crăciun, P. Simandan, R. Zeno, B. Staicu, C. Olaru, I. Ion și Șt. Zvignea).

1. Minerul Motru	12	7	3	2	36—12	17
2. Vulturii Lugoj	12	7	3	2	28— 8	17
3. Dunărea Calafat	12	6	2	4	18—16	14
4. Minerul Moldova N.	12	5	2	5	23—15	12
5. Metalul Oțelu Roșu	12	5	2	5	15—13	12
6. A.S. Bocșa	12	5	2	5	19—15	12
7. Steagul r. Plenița	12	6	0	6	13—15	12
8. Metalul Toplet	12	6	0	6	16—23	12
9. Pandurii Tg. Jiu	12	5	1	6	11—21	11
10. Cimentul Tg. Jiu	12	4	3	5	10—24	11
11. Știința Petroșani	12	5	0	7	15—18	10
12. Minerul Rovinari	12	3	4	5	12—19	10
13. Meva Drobeta Tr. S.	12	4	1	7	12—17	9
14. Victoria Craiova	12	4	1	7	9—27	9

Etapa viitoare : Metalul Toplet — Minerul Motru, Pandurii Tg. Jiu

Biblioteca ... Arieș

PROLETARI DIN TOATE ȚĂRILE, UNIȚI-VĂ!

Sportul

ZIAR AL CONSILIULUI NATIONAL PENTRU EDUCAȚIE FIZICĂ ȘI SPORT

ANUL XXVIII — Nr. 7230 | 4 PAGINI 30 BANI | Miercuri 8 noiembrie 1972

În cadrul prezentării monografice „SPORTUL ROMÂNESC ÎN 40 DE SINTEZE" azi, județul

BUZĂU

în pag. a 2-a

IN CINSTEA GLORIOASEI ANIVERSĂRI A REPUBLICII

ANGAJAMENTE MOBILIZATOARE LA U.R.A. GRIVIȚA

Printre unitățile industriale ale Capitalei care la sfîrșitul primelor zece luni au raportat îndeplinirea planului anual la toți indicatorii se numără și UZINA DE REPARAȚII AUTO GRIVIȚA. Colectivul acestei întreprinderi, format în marea lui majoritate din tineri, mulți dintre ei crescuți aici în uzină, s-a angajat **să îndeplinească planul cincinal în patru ani și două luni, la producția globală, și în patru ani și trei luni la producția marfă,** dorind să se încadreze astfel, în efortul comun al întregii noastre națiuni de a da viață programului elaborat la Congresul al X-lea al P.C.R. și Conferința Națională a partidului.

În urma unei discuții purtată cu președintele Comitetului sindical, tov. **Marin Mătăchiță,** am aflat cîteva dintre succesele harnicilor muncitori de la U.R.A.

Este vorba, în primul rînd, de o premieră cu care se mîndresc toți cei din uzină: în curînd va intra în fabricația de serie un tip de autobuz cu 34 de locuri, destinat transportului de muncitori.

În altă ordine de idei ni s-a semnalat faptul că Secția confecții piese de schimb, condusă de ing. **Mircea Orza** și formată din tineri între 16 și 25 de ani este un exemplu în ceea ce privește îndeplinirea sarcinilor de producție și disciplina la locul de muncă. Un aport hotărîtor în această direcție l-au avut lucrătorii cu mare experiență și înaltă calificare cum sînt, de exemplu, rectificatorul **Dumitru Isălniceanu** și maiștrii **Constantin Niculici** și **Ion Fuiorea.**

Prezent la discuția despre care am amintit, **Aurel Crăciunescu,** președintele asociației sportive, nu a scăpat prilejul de a ne informa că printre muncitorii evidențiați în muncă se numără și o serie de sportivi ca, de pildă, lăcătușul mecanic **Nicolae Vasile,** strungarii **Petre Chemencegi** și **Constantin Catargiu,** lăcătușul **Ion Spătaru,** membri ai echipei de fotbal care activează în campionatul categoriei „Promoție".

Și nu putem încheia aceste rînduri fără a menționa angajamentul pe care harnicul colectiv de la U.R.A. Grivița și l-a luat în cinstea celei de a XXV-a aniversări a proclamării Republicii: **7 000 000 lei la producția globală peste plan și realizarea unor economii în valoare de 500 000 lei.**

Dumitru NEGREA

„RECORDUL" ELEVILOR DIN IONEȘTI

Însuflețiți de Mesajul adresat de tov. NICOLAE CEAUȘESCU țărănimii cooperatiste, mecanizatorilor și specialiștilor, tuturor lucrătorilor din agricultură cu prilejul „ZILEI RECOLTEI", elevii Școlii generale din satul Ionești comuna Buzoiești — Argeș, sub conducerea directorului școlii **Florea Stancu** (profesor de educație fizică), **Mihai Tuiu,** profesor de limbă română, și a celorlalte cadre didactice, au dat dovadă de hărnicie și patriotism la strîngerea recoltei.

În ciuda timpului nefavorabil, vrednicii școlari au tăiat coceni de pe o suprafață de 10 hectare, au strîns legume de pe 2 hectare și au cules 62 tone porumb — un adevărat record! De remarcat este faptul că pe lîngă ajutorul acordat în strîngerea la timp și în bune condițiuni a recoltei, ei au adus școlii un venit în valoare de peste 20 000 lei, sumă ce va fi cheltuită pentru construcția unei săli de gimnastică.

Printre cei mai harnici s-au arătat sportivele și sportivii **Aurelia Ispășescu, Vasilica Dina, Florin Grești anu, Florica Cimpeanu, Ioana Burcea** și alții, din echipa de atletism a școlii.

SCHELA TÎRGOVIȘTE ȘI-A ÎNDEPLINIT PLANUL ANUAL

Aplicarea măsurilor tehnico-organizatorice superioare, preconizate de Conferința Națională a partidului, și puternicul avînt în muncă arătat de colectivul de la Schela Tîrgoviște au îngăduit petroliștilor dîmboviteni să înregistreze un important succes profesional: **îndeplinirea cu două luni mai devreme a planului anual de producție.**

Această frumoasă izbîndă a fost posibilă prin mobilizarea tuturor forțelor pentru reducerea cheltuielilor de producție și economii la prețul de cost, capitol în care s-a înregistrat, în primele 9 luni ale anului, o sumă globală de peste 2 500 000 lei.

M. AVANU — coresp. județean

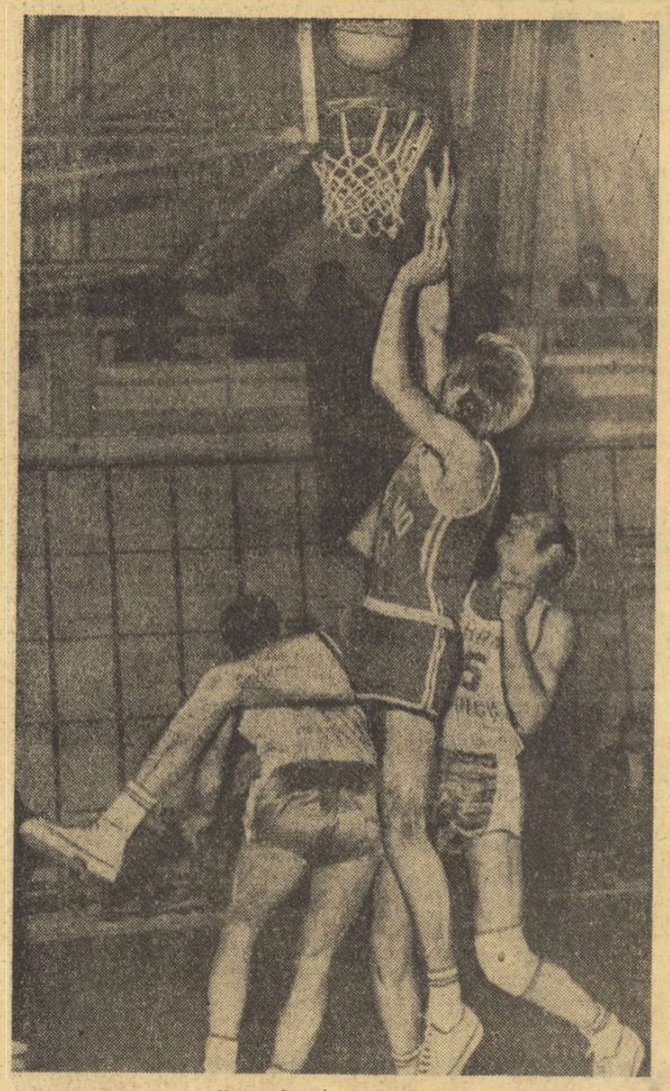

Novac înscrie un nou coș

DINAMO BUCUREȘTI - DINAMO TBILISI 81-54 (45-21)!

Continuîndu-și pregătirile și verificările pentru viitoarele meciuri din cadrul C.C.E., echipa masculină de baschet Dinamo a susținut ieri seară, în sala proprie, o întîlnire cu cunoscuta echipă Dinamo Tbilisi, fostă campioană a U.R.S.S., clasată actualmente pe locul 4 în campionatul unional. Practicînd un joc excelent, agresiv în apărare, incisiv și precis în atac, cu acțiuni spectaculoase și de bun nivel tehnic, campionii României au repurtat victoria la un scor categoric: 81—54 (45—21). Antrenorul gruzinilor, fostul internațional O. Korkija, nu a putut contracara în nici un moment jocul sigur al elevilor prof. Dan Niculescu, nici chiar în repriza secundă, cînd au fost utilizați toți componenții lotului dinamovist.

Au înscris: Popa 19, Georgescu 16, Novac 12, Dragomirescu 8, Cernea 8, Dianconescu 8, Chivulescu 4, Niculescu 4, Hanes 2 (a mai jucat Visner) pentru Dinamo, respectiv Biciașvili 15, Cikvadze 10, Polavski 9, Pithelauri 8, Ugrehelidze 8, Shiereli 3, Kurateladze 2, Magaldadze I. Au arbitrat bine Em. Niculescu (România) și I. Mirianașvili (U.R.S.S.).

D. STANCULESCU

PROBLEMELE ACTIVITĂȚII SPORTIVE GENERALE TREBUIE TRATATE CU DEPLINĂ ÎNȚELEGERE

Interviu cu tovarășul ION SÎRBU, prim-secretar al Comitetului județean Buzău al P.C.R., președintele Consiliului popular județean

Ca și în cazul multor altor zone geografice ale țării, anii din urmă au însemnat pentru plaiurile buzoiene ani rodnici, pe răbojul cărora oamenii muncii, îndrumați și călăuziți de partid, au jalonat prin eforturile lor de zi cu zi profunde transformări economice și sociale. Și aci, din pripoare de munte, de sub crestele semețe ale Siriului, pe cutele dealurilor Istriței și pînă spre mănoasele cîmpii ale Bărăganului viața a căpătat alt curs și are acum sensuri noi, sub impulsul puternic al unor importante obiective industriale, înălțate, la indicația conducerii de partid și de stat, prin hărnicia oamenilor așezați în aceste pitorești locuri.

Avîntul general cunoscut în toate domeniile a cuprins, în mod firesc, și activitatea sportivă. În noile unități industriale, în școlile de pe întreg cuprinsul județului, la sate — deprinderea zilnică a exercițiului fizic, a practicării unei discipline sportive are în județul Buzău o arie din ce în ce mai largă. Apreciind corect perspectivele și în această direcție, Comitetul Executiv al Consiliului popular județean a analizat în anul trecut felul în care dotarea materială a activității sportive ține pasul cu creșterea impetuoasă a numărului de practicanți ai sportului și — pe baza constatărilor făcute — a emis o decizie cu sarcini precise și cu termene, în privința îmbunătățirii bazei materiale a activității sportive de masă și de performanță. Inițiativa a stîrnit la vremea respectivă un larg ecou în majoritatea județelor țării, motiv pentru care acum, cînd se împlinește aproape un an de la apariția ei, am considerat necesar să solicităm tovarășului Ion Sîrbu, prim-secretar al Comitetului județean Buzău al P.C.R., președintele Consiliului popular județean, un interviu pe această temă.

— Cu aproape un an în urmă, Comitetul Executiv al Consiliului popular județean a avut inițiativa de a elabora o decizie cu privire la îmbunătățirea bazei materiale pentru practicarea exercițiilor fizice și sportului. Ce ne puteți spune despre rolul acestei măsuri și despre roadele ei în activitatea sportivă din județul Buzău?

— Pentru a răspunde direct la această întrebare, mi-ar fi foarte ușor să vă pun la dispoziție o serie de cifre și date ce vor atesta că din momentul apariției deciziei respective în județul nostru s-au realizat unele lucruri bune în acest domeniu, folosindu-se, cu pricepere, resursele locale, munca patriotică și întrajutorarea dintre diferitele unități economice. Cred, însă, că nu este lipsit de importanță să precizez mai întîi că analiza efectuată atunci, ca și măsurile adoptate, au constituit un moment de cotitură nu numai pentru organizațiile sportive din județul nostru. Probleme importante și care multă vreme au fost tratate fără o deplină înțelegere a lor, cum ar fi cele ale asigurării unor condiții minime, pentru practicarea sportului prin parcuri sau în zonele de agrement, în noile cartiere de locuințe, precum și dotarea cu baze simple a școlilor de toate gradele, au apărut tuturor în adevărata lor lumină și, ca o consecință firească, au determinat nu numai o schimbare de opinie, ci și alte inițiative, este adevărat mai mici, la nivelul școlilor sau al comunelor din județ, dar toate concurînd în final la apariția unor noi nuclee de practicare a sportului. Trecînd la lucruri mai concrete vă pot spune că din controalele efectuate în intervalul de timp care a trecut de la apariția deciziei, comitetele executive ale consiliilor populare din comunele Blăjani, Măgura, Săhăteni, Vadu Pașii, Poșta Cîlnău, Vernești, C.A. Rosetti și Ziduri au acționat operativ și, ca urmare, tineretul din aceste locuri are acum la dispoziție baze sportive simple, realizate fără fonduri speciale și care cunosc o mare animație, mai ales în zilele de sărbătoare. În municipiul Buzău, ca și în orașul Rîmnicu Sărat, s-au realizat, de asemenea, lucruri demne de luat în considerare. În Buzău, de pildă, s-au amenajat micro-complexe sportive, cuprinzînd terenuri de tenis, volei și handbal la mai multe asociații sportive, cum ar fi cele de la Uzina de prelucrare a maselor plastice, Întreprinderea județeană de construcții-montaj și Spitalul nr. 2.

(Continuare în pag. a 2-a)

DOI HALTEROFILI ROMÂNI CONCUREAZĂ ÎN CUBA

La 14 și 15 noiembrie, se vor desfășura la Havana, întrecerile de haltere dotate cu „Cupa Prietenia". La această importantă competiție, țara noastră va fi reprezentată de **Vasile Iancu** (cat. 52 kg) și de **Ladislau Daniel** (cat. 56 sau 60 kg). Lotul sportivilor români, însoțit de antrenorul Gh. Mănăilescu, va pleca azi, pe calea aerului, spre Cuba.

ÎN „CUPA CUPELOR" LA FOTBAL

RAPID BUCUREȘTI POATE REALIZA, AZI, CALIFICAREA ÎN TURUL AL TREILEA

● Pregătiri intense în ambele tabere ● Luni și marți, bucureștenii au efectuat antrenamente de menținere a formei ● Prima vizită a fotbaliștilor vienezi — la stadionul „23 August", pentru recunoaștere și o scurtă încălzire ● Ora loviturii de începere: 17.30.

Hof, Gallos, Lorenz, Ullman și ceilalți fotbaliști austrieci s-au antrenat ieri după-amiază pe stadionul „23 August"

Foto: P. ROMOȘAN

Dintre cele două echipe românești care țintesc calificarea în turul al treilea al cupelor europene de fotbal, giuleștenii sînt cei care pornesc, mai întîi, să-și apere șansa. Azi, pe stadionul „23 August" din Capitală, de la ora 17,30 — la lumina reflectoarelor deci — Rapid București întîlnește în meci revanșă pe omonima sa din Austria, Rapid Viena, într-un meci decisiv pentru calificare. Rezultatul bun realizat de bucureșteni acum două săptămîni în capitala Austriei (1—1), confirmat de succesul repurtat sîmbătă la Constanța, este în măsură să încline serios balanța șanselor în favoarea formației din Giulești, care are de data aceasta și avantajul de a juca pe teren propriu, în fața spectatorilor care au purtat-o de atîtea ori spre succes. Se pare însă că deținătoarea „Cupei României" nu se mulțumește doar cu, să zicem așa, șansele hîrtiei. Antrenorul Bazil Marian le spunea elevilor săi imediat după partida de pe „Prater" că meciul de la București nu va fi de loc ușor, că austriecii vor încerca din răsputeri să obțină în deplasare ceea ce nu au reușit pe teren propriu. În consecință, conducerea tehnică a formației feroviare românești a tratat cu seriozitate pregătirea partidei retur, chiar dacă șansele sînt de partea gazdelor. După meciul de la Constanța, întregul lot a beneficiat de o zi de odihnă, apoi luni și marți a efectuat o pregătire specială pentru întîlnirea de astăzi. Luni la prînz, atît titularii cît și rezervele au făcut un antrenament de menținere a condiției fizice, pe terenul propriu, în Giulești. Marți, în cursul dimineții, lotul a vizionat un film, iar apoi a efectuat un program de mișcări fizice. Pentru azi, antrenorii au fixat o discuție asupra jocului de la Viena, pe baza înregistrării existente la studioul nostru de televiziune, urmărindu-se atît greșelile proprii, cît și calitățile adversarilor. Prezența lui Dumitriu II și a lui Pop în forțele folosi cu adversarele de joi. Studentele au mai efectuat un antrenament marți în sala Progresul, iar azi dimineață pleacă, pe calea aerului, la Anvers. Din lot fac parte, printre altele, internaționalele Tita, Salcu, Szabo, Pantea, Giurea (toate participante la campionatul european din Bulgaria), Balai, Petric, Iftimie (refăcută după accidentele suferite în primăvară) ș.a.

(Continuare în pag. a 4-a)

ALTE TREI ECHIPE ROMÂNEȘTI DEBUTEAZĂ ÎN C.C.E. ȘI CUPA CUPELOR LA BASCHET

După Dinamo, care a debutat victorioasă în C.C.E. (95—58 cu Honka Tapiola), iată că vine rîndul și celorlalte trei reprezentante ale României să evolueze în competițiile continentale de baschet. Mai precis, mîine **Rapid** va juca cu **Maccabi Tel Aviv** în C.C.E. la fete (sala Giulești, ora 18,30), **Steaua** cu **Maccabi Ramat Gan** în Cupa cupelor la băieți (la Ramat Gan) și **I.E.F.S.** cu **Spartacus Anvers** în Cupa cupelor la fete (la Anvers).

În vederea acestor întîlniri, fruntașele baschetului din țara noastră au făcut pregătiri speciale, încheiate în ajunul disputelor. Rapid și I.E.F.S., de pildă, au susținut luni un meci de verificare în sala Giulești, în cursul căruia antrenorii ambelor formații au încercat temele tactice ce le vor

Baschetbaliștii de la Steaua au părăsit Capitala ieri după amiază, lotul lor avînd următoarea componență: Savu, Pîrșu, Dimancea, Tarău, Oczelak, Baciu, Dumitru, V. Gheorghe, Grădișteanu, Ioneci și Poleanu.

De la Rapid, am aflat că Prăzaru nu a participat de o săptămînă la antrenamente, fiind plecată la Craiova.

ÎN URMA UNUI RAID-ANCHETĂ, EFECTUAT PE MAI MULTE BAZE SPORTIVE ȘCOLARE, NE PUNEM ÎNTREBAREA:

OBLIGAȚIILE PROFESORILOR DE EDUCAȚIE FIZICĂ ÎNCETEAZĂ ODATĂ CU ULTIMA ORĂ DE CURS?

Duminicile au intrat în tradiție ca zile de vîrf ale activității sportive școlare, atît în domeniul sportului de performanță, cît și în al celui de masă. Firește, fiecare sfîrșit de săptămînă poate aduce pe terenuri un număr mai mare sau mai mic de sportivi, în funcție de cîteva condiții pe care le considerăm esențiale. **PRINTRE ACESTEA SE NUMĂRĂ INIȚIATIVELE ȘI PASIUNEA CADRELOR DIDACTICE DE SPECIALITATE, CA ȘI FOLOSIREA INTENSIVĂ A BAZELOR SPORTIVE** (simple sau complexe). Și pentru că vrem să ne referim la activitatea sportivă în aer liber, trebuie să subliniem că un factor deosebit de important îl reprezintă condițiile atmosferice. Or timpul splendid din ultimele zile a creat un cadru propice pentru ca pe terenuri să se afle un număr foarte mare de amatori de mișcare. Iată de ce ne-am propus, duminica, să efectuăm un raid-anchetă pe cîteva dintre bazele sportive ale unor licee din București și să vedem în ce măsură este realizat acest deziderat.

PRIMUL PAS, CU DREPTUL...

...la **Liceul 24,** unde animația e existentă pe terenurile de handbal și baschet ne anunță, încă înainte de a pătrunde în curte, că educația fizică nu este aici numai o obligație înscrisă în programa de învățămînt. Se desfășurau meciuri în cadrul campionatului școlii, după care urmau să se dispută jocuri oficiale contînd pentru calificările în categoria „Onoare". Nici spațioasa sală de sport a liceului nu fusese trecută cu vederea, în ea desfășurîndu-se, în paralel, activități sportiv-distractive pentru cei mai mici elevi ai școlii. Amănunte despre prietenii sportului din liceu am aflat, o mulțime, de la profesorul de educație fizică **Gheorghe Predescu,** prezent în mijlocul elevilor săi: **„În fiecare duminică, terenurile noastre îi găzduiesc pe toți amatorii de sport din liceu și chiar din școlile vecine, căci organizăm deseori întîlniri cu reprezentativele acestora. Noi, cei patru profesori de educație fizică ai liceului, asigurăm, prin rotație, prezența duminicală a unui coordonator al activităților programate și chiar.., neprogramate. Am reușit, în acest fel,**

Raid-anchetă realizat de Horia ALEXANDRESCU Radu TIMOFTE

(Continuare în pag. a 3-a)

Primii metri din cursa senioarelor. Cele două protagoniste, Maria Lincă și Rafira Fița sînt deocamdată „în pluton"

Foto: S. DUMITRESCU

PE MARGINEA CAMPIONATELOR REPUBLICANE DE CROS

BUNE ȘI RELE DESPRE O EDIȚIE REUȘITĂ...

Spuneam în cronica de luni că ediția din acest an a finalei campionatelor republicane de cros a fost una din cele mai reușite. Adresăm încă o dată felicitări organizatorilor — F. R. Atletism și Consiliului Județean pentru Educație Fizică și Sport Bihor — pentru ideea de a organiza concursul în stațiunea balneară Felix, într-un decor de poveste. Traseul amenajat în întregime în pădure — 6—8 m lărgime pe tot parcursul, numeroase denivelări — a găsit o apreciere unanimă, concurenți (Nicolae Mustață, Gheorghe Ghipu, Maria Lincă etc.) și antrenori (Silviu Dumitrescu, Gheorghe Rugină, Zoltan Vamoș) considerîndu-l ideal pentru o finală de campionat național. Tehnicienii federației au hotărît, de altfel, ca lotul selecționat pentru balcaniada de cros din primăvara anului viitor (Ankara 17 martie) să efectueze un scurt stagiu de pregătire chiar la Băile Felix.

● Am rămas datori cititorilor cu clasamentul general pe cluburi și asociații la numărul de titluri. Iată-l: **Metalul și Liceul Central Experimental de Atletism Cimpulung Muscel — cîte 4 titluri, Dinamo București — 3, Steaua și Clubul Atletic Roman — cîte două, Școala sportivă Galați, Clubul sportiv Pitești și Școala sportivă de atletism București — cîte unul.**

Metalul își păstrează așadar poziția fruntașă de anul trecut. Toate laudele antrenorilor Georgeta și Silviu Dumitrescu — împreună au cîștigat, de fapt, cinci titluri, Florea Șandru (învingător la tineret), reprezentant al clubului Steaua fiind elevul lor — care au făcut din clubul metalurgist nucleul semifondului românesc (Gheorghe Ghipu și Petre Lupan, alt elev al soților Dumitrescu, au îmbunătățit anul acesta cele mai vechi recorduri de seniori ale Ro-

Vladimir MORARU

(Continuare în pag. a 3-a)

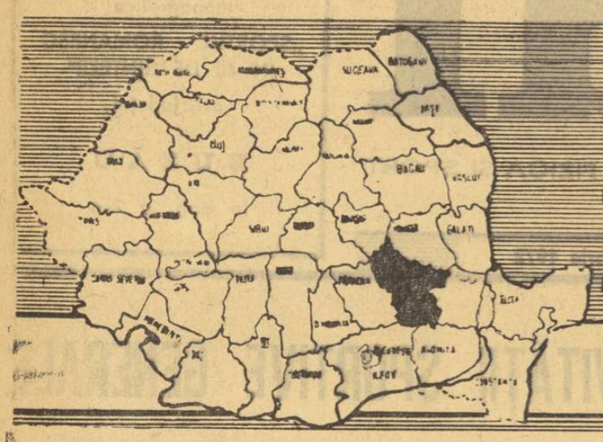

1947 - 1972

SPORTUL ROMÂNESC în 40 de sinteze BUZĂU

	1947	1968	1972
Cluburi	—	—	1
Asociații sportive	9	102	142
Școli sportive	—	1	2
Licee cu program de ed. fizică	—	—	1
Secții afiliate	9	123	196
Grupe de copii și juniori	—	54	146
Sportivi legitimați	148	1282	3370
Sportivi clasificați	—	627	3165
Echipe divizionare	1	3	15
Titluri de campioni naționali	—	1	18
Sportivi în loturi republicane	—	2	18
Antrenori	—	39	84
Profesori de educație fizică	7	62	123
Instructori	—	64	252
Arbitri	2	151	324
Baze sportive	25	122	341

În multe școli din județ inițierea în diferite discipline sportive a cunoscut un mare succes. În fotografia noastră, o lecție de volei la Liceul economic din Buzău.

DIN ISTORIA SPORTULUI BUZOIAN...

● Orașul Buzău este în anul 1904 gazda concursului general de oină pe țară, la care participă echipe reprezentative ale școlilor din București, Brăila, Iași, Craiova și Galați. A fost prezent la competiție și Spiru C. Haret — pe atunci ministru al Instrucțiunii publice, care a mulțumit buzoienilor, pentru buna organizare.

● În 1924 se organizează gruparea sportivă muncitorească „Dacia", majoritatea membrilor ei fiind muncitori ceferiști.

● În 1921 la ființă prima echipă de fotbal din Buzău sub denumirea de „Virtejul" al cărei antrenor a fost, pînă în anul 1927, ing. Virgil Economu.

● În anul 1934 echipa de fotbal „Avîntul" Buzău participă la „Cupa României" ajungînd pînă în optimi de finală unde a fost eliminată de „Chinezul" Timișoara cu 2—0.

● Cu prilejul etapei a IX-a din Turul ciclist al României, în anul 1935, a luat ființă Societatea Ciclistă Buzău.

● În 1966 Buzăul apare prima oară într-un campionat divizionar republican, la lupte libere (Șoimii). Performanța este repetată în 1970 la tenis de masă (Școala sportivă Buzău) și în 1971 la judo (Șoimii Buzău).

● În 1957 se înființează Școala sportivă din Buzău, iar 10 ani mai tîrziu apare a doua unitate școlară de performanță : Liceul cu program de educație fizică.

● În 1970 membrii secției de parașutism Șoimii Buzău sînt primii buzoieni care stabilesc trei recorduri naționale.

● Parașutistul buzoian Marin Vasile, maestru al sportului, egalează recordul mondial în proba de salt cu aterizare la punct fix în 1971.

TOT MAI MULȚI ȘCOLARI PE TERENUL DE SPORT

Bucurîndu-se de o veche tradiție (cele dintîi manifestări sînt consemnate încă din primii ani ai secolului nostru) activitatea sportivă din școlile de toate gradele ale județului Buzău a cunoscut în ultimii ani o tot mai amplă dezvoltare. Prin întărirea rolului și autorității asociațiilor sportive școlare, prin organizarea unui calendar sportiv atractiv și cu caracter permanent, prin munca entuziastă a celor peste 200 de cadre de specialitate cu studii medii și superioare, miile de elevi și eleve din acest județ sînt angrenați sistematic în practicarea exercițiilor fizice și sportului.

Așa s-a ajuns ca mai bine de 50 la sută din cele 174 de competiții județene să fie rezervate pionierilor și școlarilor, iar multe din liceele sau școlile generale buzoiene să poată fi date drept exemple în ceea ce privește organizarea activității sportive de masă și de performanță. De pildă, la liceul M. Eminescu și la liceul Economic din Buzău, la liceul Alex. Vlahuță și la școlile generale nr. 1 și 5 din Rm. Sărat, la liceul din comuna Beceni, la șc. generală din com. Măgura sau la liceul din comuna Pogoanele asociațiile sportive respective organizează campionate interne, la foarte multe discipline sportive, cu etape, cu clasamente și cu o desfășurare regulată de-a lungul anului. Interesantă este inițiativa de la liceul Economic Buzău, unde se fac cursuri de arbitri și unde 41 de elevi au primit carnete de elevi-arbitri la handbal, fotbal, volei și atletism.

În aceste condiții nu mai poate fi de mirare faptul că deși pe teritoriul județului nu există încă mari unități ale sportului de performanță, totuși, de pe aceste meleaguri s-au ridicat în ultimii ani numeroși performeri (**Cornel Penu** — handbal, **Cornelia Timoșanu** și **Mihai Bărbuță** — volei) a căror depistare și primă instruire s-a făcut pe vremea cînd erau elevi. Sînt numai cîteva exemple, poate cele mai reprezentative, dar coborînd pe scara performanței și cercetînd listele de participanți la diviziile naționale sau din alte mari întreceri republicane vom găsi mulți, foarte mulți foști elevi ai școlilor județului.

Un mare avînt l-a luat în ultimul timp turismul. Practicat sub cele mai diferite forme, acest sport al tuturor vîrstelor are o largă răspîndire în special printre pionierii din acest județ. Taberele permanente de la Arbănași, Monteoru, Hartagu sau Lopătari, numeroasele acțiuni organizate vara sau iarna, în timpul vacanțelor au un puternic ecou în rîndurile școlarilor buzoieni.

CALENDARUL SPORTIV JUDEȚEAN mijloc eficient de lărgire a ariei practicării exercițiilor fizice

Plecînd de la principiul — de atîtea ori verificat în practică — și anume acela că între ansamblul competițiilor organizate în cadrul unui județ și tradițiile sportive existente trebuie să fie o corelație strînsă, Consiliul județean pentru educație fizică și sport Buzău a inițiat încă din anul 1970 cîteva măsuri menite să contribuie la o mai temeinică îmbinare a sistemului competițional cu tradițiile sportive de pe plaiurile buzoiene. În același timp, s-a ținut seama de posibilitățile oferite de dezvoltarea bazei materiale, ca și de capacitatea cadrelor tehnice aflate pe teritoriul județului.

Măsura adoptată de organul județean a fost, în ultimă instanță, aceea de a organiza în așa fel calendarul competițiilor, încît el să devină viabil, să realizeze în practică principalul scop pentru care asemenea competiții sînt organizate : **atragerea unui cît mai mare număr de tineri în practicarea organizată a diferitelor discipline sportive, cu rezultate cît mai bune în ceea ce privește adaptarea lor la exercițiul fizic și căpătarea deprinderii de a deveni sportiv activ într-una din ramurile spre care s-a îndreptat cu precădere atenția organizatorilor.**

În acest scop, prima acțiune întreprinsă de CJEFS Buzău a fost aceea de a se stabili ramurile sportive care întrunesc condițiile de tradiție, bază materială și care dispun de cadrele de specialitate necesare desfășurării unei activități intense și bine închegate. Opțiunile organului județean s-au oprit asupra : **fotbalului, handbalului, voleiului și atletismului** — sporturi cunoscute și îndrăgite de numeroși tineri și vîrstnici din județ. Firește că o asemenea acțiune nu a reprezentat un scop în sine și, paralel, s-a urmărit și popularizarea altor discipline, care — prin intermediul unui sistem competițional judicios alcătuit — să devină rapid răspîndite pe o arie cît mai largă : **boxul, gimnastica, luptele, tenisul de masă și sporturile tehnico-aplicative.** Următoarea etapă în restructurarea calendarului județean a constituit-o găsirea unor forme competiționale atractive pentru toate categoriile de vîrstă, în așa fel încît după o scurtă perioadă de timp să se poată asigura în mod cert, continuitatea întrecerilor respective. În acest sens, s-a stabilit ca la anumite ramuri sportive (atletism, handbal, volei) să se organizeze întreceri, în special, pentru copii și juniori. Ca urmare a acestui fapt, în ansamblul disputelor județene au apărut diferite întreceri care, cu timpul, au devenit tradiționale, cum sînt : **„Crosul Cutezătorii"** și **„Crosul Bobocilor"** (atletism), **„Cupa 1 Iunie"** și **Festivalul de toamnă al handbalului pionieresc** (handbal), **„Cupa micului voleibalist"** și **„Cupa Școlilor generale"** (volei). Succesul unor asemenea competiții a deschis calea spre cristalizarea unei baze de masă a sportului de performanță, ceea ce a făcut posibil ca în etapa următoare să se organizeze campionate direct județene, sistem divizie, pentru formațiile de juniori.

Pe această temeinică bază, aspectul disputelor județene s-a schimbat structural, ele devenind, în mod firesc, mai cuprinzătoare, solicitînd tot mai mult interesul asociațiilor și cluburilor sportive. Trecerea la etapa actuală, în care numeroase discipline sportive au în județul Buzău competiții cu numeroase formații, cu o desfășurare eșalonată pe perioade de timp mai lungi (sînt chiar cazuri în care campionatul județean cuprinde 3—4 tururi !) și care stîrnesc o mai mare emulație în rîndurile sportivilor și cadrelor tehnice a devenit perfect posibilă și s-a făcut, de fapt, fără să mai fie necesare și alte măsuri.

În prezent, în județul Buzău sînt organizate campionate direct județene la 5 ramuri de sport (fotbal, handbal, oină, volei și popice), fiecare avînd — în funcție de specificul sportului respectiv — serii separate pe categorii de vîrstă : copii, juniori și seniori. În afară de aceasta s-a ajuns, treptat ca în acest județ să se organizeze alte diferite întreceri la 21 de discipline sportive care au prevăzute în calendar diferite etape ce asigură atît o largă participare a maselor, cît și posibilitatea realizării unei selecții judicioase.

În momentul de față, principalele preocupări ale organului județean sînt îndreptate, cu precădere, spre creșterea numărului de echipe participante, care să activeze pe zone locale în cele 5 campionate direct județene. Lucrul acesta este perfect posibil, dat fiind faptul că desfășurarea de pînă acum a disputelor a dovedit că posibilități materiale sînt suficiente, iar cadre tehnice de asemenea.

Sînt mărturii ale unei cuprinzătoare dezvoltări a activității sportive din acest județ, activitate care cunoaște în ultimii ani un progres trainic, fără salturi spectaculoase, dar permanent.

Numărul mare al competițiilor sportive ce se desfășoară în județul Buzău a determinat apariția acestei broșuri în care se găsesc toate datele necesare.

ACTIVUL OBȘTESC — UN PILON DE NĂDEJDE AL MIȘCĂRII SPORTIVE

Creșterea impetuoasă a activității sportive, ca și lărgirea ariei de cuprindere a diferitelor întreceri județene au dus, în mod absolut firesc, la amplificarea rolului activului obștesc din județul Buzău. De la an la an, contribuția activiștilor voluntari din județul Buzău a fost tot mai vizibilă în realizarea succeselor cu care mișcarea sportivă din acest județ se mîndrește pe bună dreptate. Am putea spune chiar că, analizînd atent măsurile și inițiativele adoptate aci cu scopul de a se da un caracter tot mai larg mișcării sportive și de a-i asigura baze temeinice de desfășurare, vom găsi la punctul lor de plecare prezența activă și stimulatoare a numeroși activiști voluntari, care, zi de zi, cu dragoste și prichindere, consacră o bună parte din timpul lor liber problemelor activității sportive de masă și de performanță.

Ar fi foarte greu și, într-o oarecare măsură, poate, nedrept, să evidențiem, de pildă, unele dintre comisiile județene. Și aceasta pentru că toate, dar absolut toate, își îndeplinesc cu conștiinciozitate și atașament sarcinile ce le revin în ansamblul activității sportive județene. Începînd cu organizarea competițiilor, cu asigurarea unui control și a unei îndrumări eficiente a sectilor pe ramuri de sport și încheind — ca să dăm doar cîteva exemple — cu pregătirea și perfecționarea cadrelor, activul voluntar județean este o prezență activă, respectată și cu o deosebită eficiență în muncă.

Urmărind munca depusă în ultimii ani de comisiile județene se impun, totuși, cîteva sublinieri, legate de eforturile depuse în unele discipline sportive și de inițiativele unora dintre activiștii voluntari. În acest sens, vom evidenția rodnica activitate a comisiei de **handbal** (președinte **prof. Constantin Căpățînă**), a celei de **fotbal** (președinte **prof. Cristian Teodorescu**), a celei de **volei** (președinte **prof. Nicolae Dumitrașcu**) și a celei de tenis de masă (președinte **Ilie Stănescu**, muncitor tipograf). Toate aceste comisii au colegii și subcomisii, care își desfășoară cu regularitate activitatea, asigurînd cadrul tehnic și de coordonare al activității sportive. Dintre activiștii voluntari cu rezultate deosebite în muncă vom menționa pe : **Emilian Băcioiu** (antrenor tenis de masă), **Dumitru Marin** (antrenor de box), **Vasile Pîrvescu** (arbitru fotbal), **Petre Boboc** (antrenor de box), **Ion Bănică** (arbitru de volei), **Constantin Stoian, Menelas Drăgoștin, Gheorghe Mocanu** — președinți de asociații, **Nicolae Coman** și **Traian Moga**, instructori.

Acești activiști de nădejde ai mișcării sportive și alte numeroase cadre tehnice din județul Buzău, care muncesc voluntar, animați de pasiunea pentru sport, de dorința de a realiza mai mult, de a vedea sportul prosperînd în județul lor sînt astăzi o mîndrie a activității sportive din acest județ, reprezentînd, în ultimă instanță, un pilon solid în munca de dezvoltare a sportului de masă și de performanță.

SPORTIVI CU CARE JUDEȚUL SE MÎNDREȘTE

OPREA VLASE. Mai întîi atlet, fotbalist și handbalist la Buzău, apoi la Clubul Dinamo București, acest mare îndrăgostit de sport este azi antrenor emerit ca urmare a meritelor sale deosebite în realizarea cunoscutelor performanțe ale handbaliștilor români.

OVIDIU BĂDINA. Fost atlet în perioada în care a urmat cursurile Liceului Comercial din Buzău, el a cîștigat numeroase concursuri în cadrul C.U.T. și C.T.M. Apreciatul om de știință de azi și-a început, deci, instruirea sportivă și profesională pe meleagurile Buzăului.

CORNEL PENU. Elev al prof. Constantin Căpățînă, actualul portar al echipei naționale de handbal, a apărut pentru prima oară pe un teren de handbal în poarta echipei de juniori a Școlii sportive din Buzău. Contribuția lui Cornel Penu la succesele handbalului românesc în arena internațională este un motiv de mîndrie pentru iubitorii sportului din Buzău.

Întors la locul unde a făcut primii pași în sport, Cornel Penu este primit cu flori de elevii școlii și de cel ce l-a inițiat în tainele acestui sport, prof. Constantin Căpățînă.

VASILE ANGHEL. Fotbalistul care a îmbrăcat de nenumărate ori tricoul echipei naționale și a participat efectiv la cucerirea titlurilor de campioană națională de către formația Dinamo București s-a inițiat în tainele fotbalului la Spartac Buzău. Acest produs al sportului buzoian a fost selecționat în echipa națională de juniori la vîrsta de 16 ani.

GRIGORE BASTAN. În prezent, general maior, deținător ca parașutist al unui record național de salt de la înălțimea de 9 500 m, cu deschidere întîrziată, este tot unul dintre fiii Buzăului. În anul 1971 a fost distins cu titlul de maestru emerit al sportului.

NICOLAE JITARU. Acest profesor de educație fizică este unul dintre cei mai vechi activiști ai mișcării sportive buzoiene, care în cei 32 de ani de activitate a contribuit la instruirea și educarea tinerilor sportivi. Printre elevii lui s-au numărat Oprea Vlase, Ștefan Popescu, Mugur Popescu, Gheorghe Dobrescu și mulți alții.

ACOLO UNDE PULSEAZĂ RITMUL NOILOR INDUSTRII

„Uzina de prelucrare mase plastice Buzău", unul din marile obiective industriale din țara noastră, a sărbătorit, la 27 octombrie, 20 de ani de la semnarea „actului său de naștere". **Fabrica chimică nr. 12 Buzău** — prima denumire a uzinei de azi — pe poarta căreia ieșeau în anul 1954 primele produse (pelerine, rucsacuri, canadiene etc.) — puține la număr — dispune în prezent de utilaje moderne, cu ajutorul cărora se realizează un număr de 527 de produse, ce se exportă în 11 țări, aducînd însemnate beneficii economiei naționale.

La intrare, ne întîmpină un afiș, pe care îl vom mai întîlni și în incinta uzinei, ce informează pe iubitorii sportului despre întrecerile **„Spartachiadei asociațiilor sportive din întreprinderi și instituții"** la atletism, volei, handbal, fotbal, tenis de masă, popice. Nu după mult timp, președintele asociației sportive „Chimia", **Gheorghe Mocanu**, și cel al Comitetului sindicatului **Marcel Voicilă**, ne prezintă cîteva din realizările celor din Uzina de prelucrare mase plastice Buzău care iubesc sportul și ne arată cu mîndrie principala realizare în domeniul sportiv : chiar în perimetrul uzinei se află una dintre cele mai frumoase baze sportive pe care le-am văzut vreodată în patrimoniul unei asociații sportive. Ea este compusă dintr-o splendidă sală de popice, cu patru piste, vestiare și — chiar — un mic bar, sală pentru tenis de masă, cu două mese (una construită chiar în uzină), două terenuri de tenis de cîmp (unul bituminizat, celălalt cu zgură), așa cum și-ar dori mulți jucători de tenis, un teren de handbal și volei, teren de fotbal (în plină reamenajare și modernizare) și un bazin de înot (în construcție) de 25 × 16 m, care va fi dat în folosință în cursul anului viitor. Puțin mai tîrziu l-am cunoscut și pe fostul președinte al asociației sportive „Chimia", **Teodor Vlaicu**, economistul șef al uzinei, a cărui contribuție la aceste însemnate realizări a fost substanțială și care ne-a depănat povestea acestei baze sportive complexe : **„Imaginați-vă un teren presărat cu numeroase gropi, din care s-a scos pămînt pentru cărămidă și apoi au fost umplute cu gunoaiele orașului. De altfel, această zonă a Buzăului, pe care azi se înalță și uzina, i se spunea „la gropi". Dacă nu se mai cunoaște nimic din ce a fost și acum ne putem mîndri cu moderne amenajări sportive, aceasta se datorește hărniciei salariaților uzinei noastre și pasiunii lor pentru practicarea exercițiilor fizice. În acest sens, cel mai grăitor exemplu îl oferă chiar directorul uzinei, ing. Marin Ionescu, care este un mare iubitor al sportului".**

Pe baza sportivă a asociației „Chimia", la diferitele competiții organizate, participă sute de salariați ai uzinei, beneficiind de binefacerile exercițiului fizic și sportului.

Am făcut apoi cunoștință cu cîțiva sportivi fruntași ai asociației. Pe tehnicianul principal **Valeriu Constantinescu**, maestru al sportului la aeromodelism și antrenorul clubului ce a obținut în acest an locul I în întrecerea celor mai bune echipe din țară, l-am găsit lucrînd la o nouă inovație, alături de unul dintre colegii săi de echipă, matrițerul fruntaș **Constantin Șerban**. Ei și rachetomodelistul **Constantin Varga** (tot matrițer) sînt oameni cu care uzina se mîndrește și în procesul de producție.

Muncitorul **Ion Savinschi**, un pasionat al jocului de handbal, și-a alcătuit o echipă din rîndul elevilor școlii profesionale a uzinei (în prezent, muncitori calificați), care în momentul actual se află pe locul secund în campionatul județean. Din rîndul echipei se evidențiază **Aurel Filip, Constantin Negoiță, Romică Agapie, Ion David** — bine apreciați și pe linie profesională.

Următorul popas l-am făcut la o altă mare întreprindere buzoiană, **„Uzina de sîrmă și produse din sîrmă"**. Și aici am găsit un climat favorabil sportului. În ciuda faptului că A. S. Industria Sîrmei nu dispune de baze sportive proprii, în uzină există mulți salariați îndrăgostiți de activitatea sportivă. La spartachiada sus-amintită participă un număr de 478 de salariați. Echipa de handbal (juniori) a asociației, antrenată de prof. **C. Samoilă**, cu toate că nu are sală, este situată pe primul loc în campionatul județean. **Maria Stoian** — poleitor filieră — este campioana județului în proba individuală la popice. Tenisul de masă este practicat pe scară largă în uzină. Șahul, de asemenea. Dar, mîndria uzinei este echipa de fotbal. Formația antrenată de **Ion Luca**, în rîndul căreia activează muncitori fruntași ai uzinei, ca sortatorul **Nicolae Anton**, lăcătușii mecanici **Dumitru Ioniță** și **Ștefan Florea**, mașinistul **Valeriu Manole**, zidarul **Ion Dragomir**, se află pe primul loc în clasamentul campionatului județean. În „Cupa României", trei formații de divizia C (Olimpia Rm. Sărat, Chimia Brăila și Petrolul Berca) au trebuit să se recunoască învinse în fața tinerilor muncitori de la A. S. Industria Sîrmei. Aceste succese pe tărîm sportiv ne-au fost prezentate de maistrul **Constantin Stoian**, președintele asociației. **„Sportul este mult îndrăgit la noi în uzină, dar neavînd condiții deosebite de practicare ne limităm la acele activități care nu reclamă existența unor baze mai pretențioase. Sperăm să obținem în acest an un teren în perimetrul orașului unde să ne putem amenaja și noi terenurile atît de necesare".**

PROBLEMELE ACTIVITĂȚII SPORTIVE GENERALE

(Urmare din pag. 1)

Aș menționa, pe de altă parte, unele amenajări la stadionul municipal, care, în prezent, satisface, deși nu în măsura în care dorim noi, cerințele legate de dezvoltarea activității sportive de performanță.

— Un accent deosebit se pune în această decizie pe creșterea și întărirea bazei materiale a activității sportive din școli. S-au respectat hotărîrile de atunci? Ce înseamnă ele în mod concret azi pentru școlile din județul Buzău ?

— Apreciind, în mod general, situația, cred că nu este o greșeală dacă afirm că principalele beneficiare ale acestei inițiative au fost tocmai școlile. Ceea ce mi se pare extrem de important în această direcție este faptul că, acum, lucrurile sînt privite din alt unghi. Mai precis, nu se urmărește în mod deosebit creșterea numărului bazelor sportive din școli, ci mai ales calitatea lor și, prin aceasta, gradul lor ridicat de funcționalitate. Avem convingerea că este mai bine să se ridice o bază sportivă școlară mai încet, dar în așa fel încît ea să fie de un real folos elevilor. În fond, asta urmărim: tineretul să aibă condiții bune de învățătură, dar și de practicare a sportului. În acest sens, exemple de urmat sînt cele de la liceul „Alexandru Vlahuță" Rîmnicu Sărat, liceele din comunele Pătîrlagele și Pogoanele, școlile generale din comunele Vadu Pașii, Ziduri, Măgura și Vernești, precum și școlile generale nr. 8, 11, 15 din municipiul Buzău, care pun la dispoziția elevilor complexe sportive moderne, multe din ele bituminizate și împrejmuite și pe care se pot desfășura în condițiuni corespunzătoare orele de educație fizică și alte activități. O realizare de seamă o reprezintă și darea în folosință, în municipiul Buzău, a unei moderne săli de sport pentru antrenamente, prima de acest gen din județ, care este utilizată cu precădere de Școala sportivă și de Școala generală nr. 15.

— Județul dv. are un relief care face posibilă practicarea în condițiuni dintre cele mai bune a turismului. Știm că și în amintita decizie această problemă nu a fost neglijată. Ce s-a realizat în această direcție pînă acum ?

— Deocamdată, pentru noi turismul din zona montană a județului reprezintă o problemă de perspectivă. Și tocmai pentru că, gîndindu-ne la drumeție și la turismul montan, ne gîndim, de fapt, la viitor, principala preocupare s-a îndreptat spre dezvoltarea gustului pentru excursii la copii și tineret, adică la generația ce, nu peste mult timp, va fi cea care va putea înfăptui și mai multe lucruri decît noi. Pentru cei mai tineri cetățeni ai județului s-a amenajat, de pildă, o tabără la Arbănași, care este tot timpul la dispoziția organizațiilor pionierești. Paralel, au fost refăcute marcajele și realizate unele cabane, pentru ca toți cei care doresc acest lucru să poată beneficia de frumusețile peisajului buzoian.

PRIMELE ROADE LA C.S.M. GLORIA

Necesitatea asigurării unui cadru propice sportului de performanță în județul Buzău a determinat crearea Clubului sportiv municipal Gloria. Înființat în vara anului 1971, C.S.M. Gloria numără în prezent 4 secții : fotbal, handbal, lupte și box.

Deși clubul este foarte tînăr, primele roade ale existenței și activității sale au început să se arate. Echipa de fotbal antrenată de **Petre Dragomir** și **Alexandru Badea** a promovat în divizia secundă a țării, iar doi dintre componenții ei, **Cornel Negoescu** și **Ion Stan**, au trecut printr-un trial al lotului național de tineret. Formația de juniori a clubului, din care vor fi recrutați sportivi pentru prima echipă, activează în divizia juniorilor.

Secțiile de lupte și box și-au axat activitatea pe munca de creștere a juniorilor. La box, prof. **Petre Boboc** conduce pregătirea tinerilor pugiliști numai de cîteva luni.

La lupte greco-romane, roadele muncii antrenorului **Gheorghe Gogu** au și apărut. În anul 1971, juniorul **Iulian Vasilescu** a devenit campion național, iar în prezent face parte din lotul național de tineret. Și elevii antrenorului **Ștefan Isfache**, de la libere, s-au afirmat cu ocazia campionatelor de juniori din acest an, cîțiva dintre ei calificîndu-se în finala competiției. Aceste rezultate, mai mult decît promițătoare, au fost obținute în condițiile în care sportivii respectivi nu dispun de o sală proprie. Problema sălii este însă în curs de rezolvare.

Baza sportivă de care beneficiază clubul Gloria este în plină dezvoltare. Stadionul de fotbal, ale cărui tribune și-au mărit capacitatea, în ultimele luni, cu aproximativ 2000 de locuri, este prevăzut și cu o pistă de atletism. În incinta lui se mai găsesc două terenuri de handbal (unul bituminizat), două de baschet, unul de volei și încă un teren de fotbal cu zgură, pentru antrenament. În concluzie, suficiente condiții pentru ca sportivii clubului să facă pași pe drumul performanței.

Două goluri și fotbaliștii de la Gloria au terminat învingători în partida cu Delta Tulcea

ÎNTRECERILE DE MASĂ ȘI EFECTELE LOR

Întrecerile sportive de masă organizate de asociațiile sportive din județul Buzău se bucură de o mare popularitate. Unele dintre ele au devenit tradiționale și sînt așteptate cu mult interes. Important este însă faptul că după consumarea unor astfel de competiții, participanții nu rămîn inactivi, ci continuă să practice sportul preferat. Un exemplu în această privință îl constituie afluența pe care o cunosc cluburile de șah din orașul și județul Buzău, unde își dau întîlnire cu regularitate mii de practicanți ai acestui sport al minții.

Pagină realizată de
Călin ANTONESCU și **Mihai TRANCA**,
cu sprijinul activului salariat al C.J.E.F.S. Buzău
Ilustrații : **C. STOICESCU**-Buzău

TENIS DE MASĂ

Așa după cum am anunțat, echipele de tenis de masă masculine și feminine ale **C.S.M. Cluj** au participat — de curînd — în orașul **Jena** (R.D. Germană) la un turneu internațional organizat de **B.S.G. Carl Zeiss Jena.** Au avut loc doar întreceri pe echipe, după sistemul „Cupei Swaythling" la bărbați și „Cupei Corbillon" la femei. Sportivii clujeni au avut o frumoasă comportare ocupînd primele locuri atît la masculin, cît și la feminin. De remarcat, totodată, constanta evoluție a lui **Dorin Giurgiucă** și a **Ligiei Lupu**, care au ieșit învingători în toate partidele susținute.

Rezultatele : MASCULIN : **C.S.M. Cluj I** (Giurgiucă, Doboși, Bozga) 5—3 cu **Hutnik-Nowa Hutta Cracovia** (Polonia) ; un rezultat surpriză : **Doboși—Petek** 1—2 (!), după ce Doboși a condus în setul decisiv cu 20—17 ; 5—0 cu **Dorogi Banyasz** (Ungaria) și 5—2 cu **Carl Zeiss Jena ;** FEMININ : **C.S.M. Cluj I** (Ligia Lupu, Maria Șinteoan) 3—1 cu **Hutnik-Nowa Hutta Cracovia** și 3—0 cu **Carl Zeiss Jena.**

În **grupa B** a turneelor, echipa de băieți **C.S.M. Cluj II** (Papp, Griger, Cuc) s-a clasat pe locul secund, iar formația feminină similară a ocupat locul întîi.

P. RADVANY — coresp.

★

În cele patru partide contînd pentru returul campionatului republican de tenis de masă s-au înregistrat următoarele rezultate :

Masculin : Voința Arad — Voința București 9—8. Întrecerea a durat trei ore și a oferit o dispută extrem de strînsă. S-a remarcat întreaga formație arădeană (Simin, Covaci, Truppel) ; din echipa bucureșteană au ieșit în evidență Stamatescu și Bodea.

Feminin : Voința Arad — Voința București 8—1. Victoria comodă a gazdelor a fost realizată de Maria Corodi (3 v), Magdalena Lesai (3 v), Krejec (2 v), singurul punct al învinselor datorîndu-se Anei Lunțeanu.

Gh. NICOLĂIȚĂ — coresp.

ECHIPELE C. S. M. CLUJ AU CÎȘTIGAT TURNEUL INTERNAȚIONAL DE LA JENA

C.S.M. Cluj — Spartac I București 4—5. La scorul de 4—4, Dorina Costea (C.S.M.) a fost întrecută cu 2—0 (26, 23) de Mariana Feldman. Mai este de menționat și succesul Ligiei Lupu (C.S.M.) în fața campioanei europene de junioare, Lidia Ilie cu 2—1.

C.S.M. Cluj — Spartac II București 8—1. Autoarele victoriilor : Maria Sinteoan (3 v), Dorina Costea (3 v), Ligia Lupu (2 v) pentru formația clujeană și Silvia Badea (împotriva Ligiei Lupu) pentru team-ul bucureștean.

SEZONUL DE CICLOCROS CONTINUĂ...

CICLISM

Sezonul de ciclocros a continuat duminică cu desfășurarea întrecerii dotată cu **„Cupa Școlii sportive nr. 1"**. Competiția a fost organizată pe traseul din cartierul Balta Albă — Titan, care, subliniem din nou, este excelent pentru acest gen de întreceri. Bucurîndu-se și de o vreme splendidă, „Cupa Școlii sportive nr. 1" a constituit o veritabilă reușită. **GEORGE NEGOESCU (STEAUA),** devenit un veritabil specialist în ciclocros, și-a adjudecat — pe merit — cea de a treia victorie consecutivă din sezonul actual, deși a avut de înfruntat o puternică concurență.

Iată rezultatele tehnice :

Biciclete de turism : 1. C. FĂUREANU (VOINȚA) ; 2. M. Ștefan (Șc. sp. 3) ; 3. Al. Gărdescu (Olimpia) ; **semicurse : 1. M. CIUFU (STEAUA) ;** 2. I. Dumitru (Șc. sp. 1) ; 3. C. Jelev (Olimpia) ; **juniori II : 1. I. TOTORA (ȘC. SP. 2) ;** 2. R. Simion (Șc. sp. 1) ; 3. T. Ciumeti (Șc. sp. 3) ; **juniori I : 1. N. VOICAN (ȘC. SP. 3) ;** 2. St. Cristil (Șc. sp. 2) ; 3. Gh. Cristian (Șc. sp. 3) ; 4. I. Lăzărescu (Șc. sp. 3) ; 5. T. Burete (Șc. sp. 3) ; 6. Fl. Niculescu (Olimpia) ; **seniori : 1. GEORGE NEGOESCU (STEAUA) ;** 2. Vasile Selejan (Dinamo) ; 3. Dumitru Stanca (Voința) ; 4. Petre Drăgan (Voința) ; 5. C. Popescu (Voința) ; 6. S. Brezeanu (Voința).

Programul competițional de ciclocros prevede pentru luna noiembrie, următoarele întreceri : **campionatul municipal** (12 noiembrie), **„Cupa Olimpia"** (19 noiembrie) și **finala campionatului național** (26 noiembrie, la Poiana Brașov).

Ion STOICA
maestru al sportului

În dorința de a contribui la dezvoltarea bazei de performanță a sportului nostru cu pedale, ȘCOALA SPORTIVĂ NR. 3 organizează o vastă ACȚIUNE DE SELECȚIE. Pentru aceasta în cursul LUNII NOIEMBRIE (lunea și miercurea, la orele 9 și 16) sînt invitați în str. Dr. Staicovici nr. 42 TOȚI COPIII (născuți în anii 1957—1959) CARE DORESC SĂ PRACTICE CICLISMUL. Profesori cu înaltă calificare vor alege dintre ei pe cei ce vor forma grupe în cadrul Școlii sportive nr. 3 și vor începe o metodică pregătire pentru activitatea de performanță.

RUGBY

REZULTATE ECHITABILE — PENTRU TOATE FORMAȚIILE — ÎN DIVIZIA SECUNDĂ

Simbătă și duminică s-a disputat o nouă etapă în cadrul campionatului divizionar B de rugby. Iată rezultatele înregistrate cu această ocazie. **Seria I :** Olimpia București — Rapid București 7—6 (0—6) ; Arhitectura București — Constructorul București 8—35 (0—16) ; Aeronautica București — Chimistul Pitești 6—17 (3—7) ; S.N. Oltenița — A.S.E. București 3—6 (0—6). **Seria a II-a :** Dacia Constanța — S.S. 2 II C-ța 4—31 (4—17), Ideal Cernavodă — C.F.R. C-ța. 3—3 (3—0) ; Cimentul Medgidia — S.S. 2 I C-ța 22—3 (4—3) ; Voința Constanța — I.T. Constanța 13—9 (6—9) ; **Seria a IV-a :** Voința Timișoara — C.F.R. Brașov 3—8 (3—4) ; Șoimii Sibiu — Minerul Lupeni 13—6 (6—3) ; Știința II Petroșani — Aripile Brașov 0—4 (juc. substituiți) ; Agronomia Cluj — Chimica Tîrnăveni 57—3 (31—0). **(Corespondenți : R. George, C. Harea, C. Popa, R. Avram, I. Ionescu, P. Radvany.).**

★

Stadionul Ghencea a găzduit întîlnirea dintre echipele **Steaua** și **Grivița Roșie,** contînd pentru etapa a II-a a **„Cupei Municipiului București"** la rugby. Partida, urmărită cu mult interes de publicul spectator, datorită valorii ambelor formații, s-a încheiat cu victoria meritată a militarilor cu scorul de 12—9 (0—3). Meci de bună factură tehnică — în special în prima repriză **(George ROSNER).**

VOLEI

VOLEIBALIȘTII DE LA DINAMO BUCUREȘTI AU PLECAT ÎN R. P. CHINEZĂ

Ieri dimineață, echipa masculină de volei Dinamo București **a părăsit Capitala, pe calea aerului, cu destinația Pekin, pentru a întreprinde un turneu de mai multe jocuri în R. P Chineză.**

Acest turneu, care se va încheia la 23 noiembrie, este deosebit de important, el oferind posibilitatea unei mai bune pregătiri a campionilor români pentru apropiatele partide oficiale ale noului sezon internațional.

Lotul echipei Dinamo cuprinde, printre alții, pe jucătorii : William Schreiber, Mihai Tîrlici, Gabriel Udișteanu, Gheorghe Stoian, Petre Vraniță, Laurențiu Dumănoiu, Mircea Codoi, Cornel Oros, Traian Marinescu, **precum și pe antrenorul** George Eremia **și medicul** Mircea Cristea.

ȘAH

Finala campionatului național feminin

ELISABETA POLIHRONIADE SE DISTANȚEAZĂ

Nu mai puțin de șase întrerupte (aproape o rundă !) au trebuit să fie reluate marți dimineața. În general, rezultatele au fost cele scontate, prevăzute în analiza de acasă. Margareta Juncu și-a realizat avantajul la Vera Zsigmond, înscriind prima victorie în concurs, iar Anca Gheorghe (aflată într-o formă foarte bună) a cîștigat la Ligia Jicman. O singură surpriză : printr-o apărare foarte ingenioasă, Virginia Steroiu a salvat partida cu Suzana Makai. Remiză ! Același rezultat, în întreruptele Renée Farkas — Margareta Juncu și Viorica Ilie — Renée Farkas. Nu s-a putut disputa partida dintre Margareta Juncu și Margareta Teodorescu, în care prima caută șanse de remiză.

★

Runda a 10-a i-a prilejuit o nouă victorie liderei clasamentului, Elisabeta Polihroniade care, învingîndu-o pe Ioana Miroslav, își consolidează poziția, avînd acum un avans de un punct și jumătate.

Suzana Makai a întrecut-o (într-o partidă de pură tehnică) pe Ligia Jicman, în timp ce Maria Pogorevici s-a izbit de o replică foarte energică din partea tinerei Anca Gheorghe, fiind nevoită să se mulțumească cu remiza.

Campioana noastră de junioare, Mariana Băloianu, a înscris un punct, obținut pe merit și cu trudă, la foarte experimentata Renée Farkas.

Și-a revenit, se pare, clujeanca Margareta Juncu care a învins-o energic și frumos, cu negrele, pe Daniela Nicola. Margareta Teodorescu a cîștigat la Viorica Ilie, iar Zari Karibian la Clara Borsoș. În singura partidă rămasă neîncheiată, Vera Zsigmond deține un ușor avantaj pozițional la Virginia Steroiu.

IATĂ CLASAMENTUL după 10 runde : **Polihroniade 9½, Makai 8, Pogorevici 7½, Gheorghe 7, Zsigmond și Teodorescu 6½ (1), Farkaș 5½, Karibian 4½, Juncu 4 (1), Băloianu 4, Steroiu 3½ (1), Jicman și Miroslav 3, Nicola 2½, Borsoș, Ilie I p.**

PE MARGINEA CAMPIONATELOR REPUBLICANE DE CROS

ATLETISM

(Urmare din pag. 1)

măniei, cele de la 800 la 1500 m). Și. lucru remarcabil, au realizat această performanță prin propriile forțe.

Îmbucurător și foarte semnificativ este rezultatul obținut de reprezentanții **Liceului Central Experimental de Atletism din Cimpulung Muscel.** Cele 4 titluri cîștigate în al doilea an de ființare a liceului reprezintă, neîndoios, triumful unei idei. Sperăm că „productivitatea" maximă a acestei forme de organizare va determina apariția unor „frați" ai liceului muscelean și în alte locuri din țară.

Dinamo continuă seria bună din această toamnă. Nicolae Mustață și omogenitatea echipelor de seniori au adus clubului satisfacții meritate.

În sfîrșit, nu poate scăpa nimănui menținerea în rîndul centrelor de tradiție a **Romanului,** unde Olimpiu Constantinescu-Nehoi produce, la fiecare nouă apariție, cîte o surpriză plăcută.

Ne mirăm, în schimb, absența totală din rîndul laureaților a Clubului Atletic Universitar, renumit, pînă nu de mult, prin forța alergătoarelor și alergătorilor de semifond. Nu se mai găsesc la I.E.F.S. semifondiști ? Locul doi în clasamentul pe echipe la seniori — fără nici un atlet în primii 6 —, la egalitate cu Steagul roșu, nu înseamnă nimic...

● Am remarcat, luni, dintre învingătorii pe **Nicolae Mustață, Maria Lincă** și **Gheorghe Ghipu.** care și-au reeditat victoriile de la ediția precedentă. Felicitări se cuvin, desigur, și celorlalți cîștigători : **Genoveva Modriga, Gheorghe Bundoiu, Viorica Jitaru, Nicolae Voicu, Viorica Neagu** (învingătoare în cursa junioarelor de categoria I, ea este încă junioară „mică") și **Florea Șandru.**

● A surprins absența de la startul cursei seniorelor a recordmanei naționale la 1500 m, Natalia Andrei. Antrenorul ei, Ștefan Popescu, ne-a declarat că absența este nemotivată, negăsindu-i nici o explicație. Să aibă oare, acest forfait vreo legătură cu faptul că recentul campionat național nu avea un rol de selecție pentru o deplasare în străinătate ?

● Cea mai populată finală : cea a juniorilor mari — 110 concurenți prezenți la start. Cea mai săracă : cursa „tineretului" — 35 de concurenți. De ce această categorie, cu un nume atît de frumos, este cenușăreasa atletismului nostru ?

● Știm că echipa de juniori II a Clubului Sportiv Școlar a obținut, la faza de zonă, calificarea pentru etapa finală. Echipa C.S. Școlar nu a fost prezentă, însă, la Oradea, iar federația nu a primit nici o explicație în privința acestei neprezentări. Ce explicații or fi primit copiii de la C.S. Școlar din partea clubului ?

HOCHEI

DE MÎINE, SE REIAU LA BUCUREȘTI JOCURILE AMBELOR GRUPE ALE DIVIZIEI A

Începînd de mîine, patinoarul „23 August" din Capitală va găzdui o suită de partide, programate în cadrul celor două grupe valorice ale campionatului diviziei A de hochei. Este vorba, mai întîi, de jocurile turului secund din întrecerea fruntașelor **(Dinamo București, Steaua, S.C. Miercurea Ciuc și Dunărea Galați)** și de cele ale primului tur din campionatul formațiilor eșalonului secund al diviziei A **(Agronomia Cluj, I.P.G.G. București, Tîrnava Odorhei și Avintul Gheorghieni).** După cum se vede, o activitate bogată care, pe lîngă numeroasele puncte de atracție ce le oferă aproape în fiecare etapă, constituie și un excelent prilej de a urmări pe cei mai buni jucători de hochei din țara noastră, candidați la selecționarea în lotul de seniori sau cel de juniori.

Cel de al doilea tur al echipelor fruntașe cuprinde trei etape, ce se vor desfășura joi, vineri și duminică (în program, meciul Dinamo — Steaua), iar în competiția formațiilor din categoria secundă a diviziei A întîlnirile primului tur au loc joi, vineri și simbătă, urmînd ca săptămîna viitoare (luni, marți și miercuri) să se dispute jocurile din turul al doilea.

OBLIGAȚIILE PROFESORILOR DE EDUCAȚIE FIZICĂ

(Urmare din pag. 1)

să angrenăm aproape toți elevii școlii în practicarea exercițiului fizic, asigurînd totodată și multe elemente noi pentru echipele de performanță ale liceului".

O TĂCERE CARE IMPUNE SCHIMBĂRI...

La numai cîteva sute de metri de Liceul 24 se află un alt Liceu, **„C. A. Rosetti"**, cu tradiții mai vechi pe linie sportivă și cu o bază mult mai complexă, alcătuită din terenuri de mini-fotbal, baschet și volei, într-un cuvînt, o suprafață pe care și-ar dori-o multe asociații sportive ! Dar... inventariem : **din cei opt stîlpi ai coșurilor de baschet, unul nu are panou, două au panouri dar nu au inele, cinci au inele, dar nu au plase și toate la un loc arată jalnic, mîncate de rugină, nemaiștiind de multă vreme ce înseamnă vopseaua.** Nici cele trei terenuri de volei n-au mai cunoscut o mînă de gospodar, pe stîlpii fileurilor fluturînd ca un... S.O.S. cîteva fîșii stinghere din vechile plase... Pista de atletism este năpădită de iarba ruginie a toamnei, zgura roșie a terenurilor (de excelentă calitate) nu mai păstrează nici măcar urmele ultimelor trasări, iar terenul de fotbal, plin de hîrtii, aduce mai degrabă cu un maidan. În plus, imaginea dezolantă, de paragină a complexului sportiv este completată în cel mai nefericit mod și cu cîteva... lăzi de gunoi. Deasupra tuturor plutea o tăcere nefirească, căci pe imensa scenă sportivă se afla un singur actor, elevul **Nicolae Cantacuz,** din clasa a VI-a C, care aștepta de mult măcar un partener de joc...

Surprinși, am solicitat tovarășei directoare a liceului, prof. **Eugenia Mihalache,** cîteva lămuriri. Iată răspunsul : **„Avem șase profesori de educație fizică care au alcătuit un calendar al activităților sportive pe întregul an școlar. De abia acum observ, însă, că în acest program nu figurează nici o duminică. Cred că este o lipsă a noastră și vă asigur că vom căuta să o remediem".** Cu această ocazie, am aflat și faptul că din toți elevii liceului numai componenții echipei de baschet erau angrenați, în ziua respectivă, într-o competiție. Asta înseamnă doar 10—12 elevi. Nu e oare prea puțin ?

TERENURI CARE ZAC, ELEVI CARE AȘTEAPTĂ, PROFESORI CARE LIPSESC

Următorul popas l-am făcut la Liceul **I. L. Caragiale,** unde terenurile erau la fel de pustii, iar singurul cadru didactic aflat în școală era, surprinzător, tot directorul, prof. **Gheorghe Miclea.** În lipsa celor patru profesori de educație fizică, a trebuit să ne mulțumim, deci, cu informațiile pe care ni le-a putut furniza directorul liceului : **„Pur și simplu mă miră și pe mine faptul că, în această dimineață, nu există amatori de sport pe terenurile școlii noastre. E drept, avem o sumedenie de echipe care sînt angrenate astăzi în diferite competiții, dar cred că preocuparea colectivului de cadre didactice de specialitate, în direcția acțiunilor cu caracter de masă este foarte slabă, mai ales duminica".**

Din cartierul Floreasca — în **Drumul Taberei,** la **Liceul 33,** unde ne aflăm în fața unui complex sportiv de toată frumusețea, compus dintr-o suprafață bituminată care cuprinde terenuri de fotbal, volei și tenis, o sală de sport și, separat, un teren de baschet. De departe, afluxul de sportivi aflați pe platoul bituminat era un semn bun. Apropiindu-ne, însă, am constatat că animația se rezumă de fapt la o mînă de cîțiva oameni virstnici, probabil... părinți ai elevilor — și faptul acesta n-ar fi rău de loc — numai că pe marginea terenului, cu ochi avizi, 15—20 de școlari așteptau să le vină și lor rîndul. Alți cîțiva jucau tenis pe un teren de dimensiuni regulamentare, avînd însă un fileu... imaginar. Nu era greu de constatat că aspectul pregnant îl constituia absența unui coordonator și organizator, rol care trebuie să aparțină profesorului de educație fizică. Acesta nu era de fapt absent, ci se afla în sala de sport a școlii, unde se disputau partide oficiale de baschet. La întrebarea noastră privind starea de fapt constatată, prof. **Doru Beuran** ne-a adus la cunoștință că pentru activitățile sportive cu caracter de masă sînt prevăzute ore numai în cursul săptămînii.

Aici, la Liceul 33, am avut o întîlnire oarecum surprinzătoare, dar cu atît mai plăcută, cu tovarășul **Traian Predeteanu,** inspector în Ministerul Educației și Învățămîntului. La solicitarea noastră, acesta ne-a împărtășit cîteva opinii în legătură cu ideea raidului-anchetă pe care îl întreprindeam : **„Cred că activitatea desfășurată la fiecare sfîrșit de săptămînă pe bazele sportive ale școlilor este absolut necesară și trebuie, deci, serios impulsionată. Pentru realizarea acestui deziderat trebuie ca profesorii de educație fizică să-și privească atribuțiile cu un interes crescut, să-și justifice în fond rolul pe care îl au în desăvîrșirea educației multilaterale a tineretului".**

Ultimul nostru popas a fost la **Liceul 36** din Drumul Sării. Și aici, numărul mare de elevi aflați pe terenurile de sport reclamau prezența unui cadru didactic de specialitate. Am aflat, însă, că profesorul **Emil Manea** își compensase absența printr-o... minge de baschet, lăsată în grija unuia dintre elevii săi. O idee, dacă nu lăudabilă, cel puțin practică...

PROPUNEM O DEZBATERE

Raidul-anchetă efectuat pe cele cinci baze sportive ale liceelor amintite ne-a relevat cîteva aspecte care impun o serioasă revizuire a atribuțiilor pe care le au profesorii de educație fizică. În locul altor concluzii, propunem o amplă dezbatere în cadrul colectivelor de profesori de educație fizică din școli asupra modului de lucru, a sarcinilor și a inițiativelor care trebuie să caracterizeze această nobilă profesie. Iată și cîteva teme de discuție :

— BAZELE SPORTIVE, AMENAJATE CU PREȚUL ATÎTOR EFORTURI, SÎNT DESTINATE DOAR ORELOR DE EDUCAȚIE FIZICĂ ? CUM POT FI ELE FOLOSITE MAI INTENS, MAI ECONOMICOS ȘI MAI RAȚIONAL ?

— PROFESORUL DE EDUCAȚIE FIZICĂ ÎȘI ÎNCHEIE PROGRAMUL ȘI ATRIBUȚIILE O DATĂ CU ORELE DE CURS ?

— ASOCIAȚIILE SPORTIVE ȘCOLARE SÎNT NIȘTE REALITĂȚI SAU VIAȚA ȘI ACTIVITATEA LOR SE REDUC NUMAI LA PREVEDEREA UNOR ACȚIUNI... ÎN SCRIPTE ?

— CERCURILE SPORTIVE, PLANIFICATE DE OBICEI ÎN CURSUL DUPĂ-AMIEZELOR DIN TIMPUL SĂPTĂMÎNII, N-AR AVEA O MAI MARE EFICIENȚĂ, DACĂ AR FI EXTINSE ȘI DUMINICA ?

fotbal

LA ORDINEA ZILEI

REAL MADRID, RAPID VIENA ȘI NUNWEILLER III

Continentul nostru se află astăzi și mîine sub torentul meciurilor din cupele europene, ajunse il doilea eveniment fotbalistic, ca amploare și interes, după proba mondială. Sondajele și, mai cu seamă, statisticile cele mai recente făcute de F.I.F.A. și de U.E.F.A. demonstrează că întrecerea campionilor — o competiție cu o schemă de competiție similară, sub raportul participărilor, cu aceea rezervată reprezentativelor europene — a întrecut sub toate aspectele „Cupa Europei" ceea ce ne face ca, acum, cînd, la ordinea zilei sînt meciurile născute din pasiunea și ingeniozitatea regretatului gazetar **Gabriel Hanot,** să-i dedicăm un gînd recunoscător.

Pentru fotbalul nostru, edițiile din acest an nu s-au dovedit la fel de generoase ca precedentele; în noiembrie 1971, la această oră, dețineam poziții mult mai avansate în clasamentul neoficial, pe țări, al calificărilor pe cele trei fronturi. Acum, doar două dintre cele patru concurente române mai luptă pentru atingerea sferturilor de finală ale **„Cupei campionilor europeni"** și **„Cupei cupelor".** Preocupați de prezentarea corectă a situației vom sublinia că, acum, sorții s-au arătat mai duri cu formațiile românești și, mai departe, că una dintre reprezentantele noastre — Universitatea Cluj — a pierdut calificarea în condiții cu totul neașteptate și din motive care nu au stat, în totalitate, sub voința sa...

Așadar, mîine, **F. C. Argeș** va apărea sub reflectoarele celui mai mare stadion spaniol, în fața celei mai renumite echipe din Spania care, oricît am socoti-o o garnitură de a treia mînă, are încă forța și veleitățile și condițiile de a se menține între cluburile de primul rang din Europa. Pentru piteșteni, debutanți într-o competiție a campionilor, păvăza subțire a unui singur gol avantaj pune o mare condiție partidei de mîine seară: **să uite că joacă pe un stadion cu susținători ai Realului; să uite că doar un singur gol reușit de „toreadorii" dirijați de Amancio le poate fi fatal; să joace fără nici o reținere și teamă, asta e marea obligație a unei deplasări căreia i-au căzut pradă cluburi cu blazoane și performanțe de două ori mai strălucitoare decît ale clubului alb-violet din Pitești.**

Așadar, Rapid sub reflectoarele celui mai mare stadion al nostru, astă seară, în fața unei echipe care a anunțat că a lăsat orice calcul sau prudență la o parte, luîndu-și ca aliată doar disperarea cauzei sale. Tocmai de aceea băieții din Giulești au nevoie de exact remediul contrariu cazului F.C. Argeș. **Ei trebuie să se înarmeze cu grijă și răbdare, cu calm și calcule pentru că jocul hazardat, sub ademenirea așa de nesigură a unui 1—1 în deplasare a zdrobit multe echipe intrate pe teren în manșa a doua cu convingerea că lupta s-a terminat după o semi-reușită ca aceea a Rapidului la Viena.**

Așadar, Nunweiller III (el va rămîne pentru noi totdeauna legat de această cifră respectînd ordinea într-o familie unde primii doi frați au meritul că i-au cîștigat pentru fotbal pe ceilalți celebri trei), astăzi după amiază, pentru ultima oară sub tricoul lui Dinamo. Vă invităm să-l aplaudăm pe unul dintre cei mai bravi jucători ai fotbalului nostru; un sportiv care a cucerit printr-o muncă titanică și fără de odihnă fiecare treaptă a succesului; un om de o rară noblețe sufletească despre ale cărui fapte generoase pot depune mărturie zeci de coechipieri sau adversari și cîți alții! De altfel gestul clubului Steaua care prezintă cea mai bună formație a sa la jubileul „jucătorului de fier" al vechii și reputatei rivale, întruchipează cel mai frumos omagiu al fotbalului nostru pentru unul dintre cei mai valoroși purtători ai culorilor lui. Să-i spunem „adio!" și să îi întindem mîna lui Nunweiller III. Să îi întîmpinăm cu urarea succesului, a frumoaselor împliniri, pe Ion Nunweiller, antrenorul.

Eftimie IONESCU

ARBITRII MECIURILOR ETAPEI A X-a A DIVIZIEI A

F.C. Argeș—Sportul studențesc : G. BLAU, ajutat la linie de I. Boroș și A. Sbercea (toți din Timișoara) ;

Sport Club Bacău—A.S. Armata Tg. Mureș : C. GHEMIGEAN, ajutat de R. Stîncan și M. Tudor (toți din București) ;

„U" Cluj—Farul : C. PETRE, ajutat de A. Paraschiv și I. Hrisafi (toți din București) ;

Univ. Craiova—Steaua : GR. BÎRSAN, ajutat de T. Trofin și Gh. Ștefănescu (toți din Galați) ;

Steagul roșu—C.F.R. Cluj : EM. VLAICULESCU, ajutat de N. Moroianu și I. Chiriță (toți din Ploiești) ;

Dinamo—C.S.M. Reșița : N. CURSARU, ajutat de V. Gligorescu și V. Neacșu (toți din Ploiești) ;

Petrolul—U.T.A. : I. CÎMPEANU (Cluj), ajutat de S. Mureșan (Turda) și T. Gaboș (Cluj) ;

Rapid—Jiul : TR. MOARCAȘ, ajutat de C. Braun și N. Iliescu (toți din Brașov).

Mîine, de la ora 15, pe stadionul Giulești

ROMÂNIA-BULGARIA (juniori)

Mîine, începînd de la ora 15, stadionul **Giulești** va găzdui partida amicală de fotbal dintre reprezentativele de juniori ale României și Bulgariei. Oaspeții privesc acest meci ca pe o revanșă, după înfrîngerea din finala turneului „Prietenia", de la Timișoara, în timp ce pentru selecționata noastră de juniori întîlnirea constituie un foarte bun prilej de verificare în vederea apropiatei confruntări oficiale — din cadrul preliminariilor turneului U.E.F.A. — cu **Iugoslavia.**

În legătură cu întîlnirea de mîine, prof. **C. Ardeleanu,** antrenorul reprezentativei noastre de juniori, are de rezolvat o serie de probleme, nu dintre cele mai ușoare, cauzate de foarte multe indisponibilități ale jucătorilor din lot. Doi dintre aceștia, M. Oancea (bolnav de hepatită) și C. Cotigă (entorsă), nu vor mai putea fi recuperați în acest sezon. Crișan nu este restabilit complet, reșițeanul Buligoane are o ușoară întindere, iar Stan o contuzie la șoldul drept. În plus, Răducanu și Șumulanschi sînt plecați, cu echipa de tineret a Stelei, într-un turneu peste hotare. În aceste condiții, antrenorul a chemat la lot și pe clujeanul Eremia. Iată cum arată formația probabilă pentru partida de mîine : **Ciurea — Chivu, Naghi, Negruțiu, Agiu — Hurloi (Godja), Balaci — Stoica, Iuga, Eremia, Petrișor.**

LUCACI ȘI AGUD (de la F C Bihor) SUSPENDAȚI PE TIMP NELIMITAT

Într-o recentă ședință, clubul orădean F.C. Bihor a hotărît suspendarea pe timp nelimitat a jucătorilor **Lucaci** și **Agud** pentru delăsare în activitatea fotbalistică și abateri grave de la disciplina și etica cetățenească. În aceeași ședință s-a hotărît promovarea în lotul echipei a jucătorilor Zindros (din formația de juniori) și Stan (de la C.I.L. Sighet).

Astăzi, în meciul retragerii lui Nunweiller III

DINAMO ȘI STEAUA ALINIAZĂ CELE MAI BUNE FORMAȚII

Astăzi, de la ora 14.45, are loc meciul festiv organizat de clubul Dinamo cu prilejul retragerii din activitatea competițională a fostului internațional Nelu Nunweiller. Va fi un meci amical, dar orice întîlnire Dinamo — Steaua a prezentat mereu interes și, cu siguranță, îl suscită și astăzi, mai ales că formația antrenată de Valentin Stănescu este de duminică seara lider al campionatului. Cota de interes a acestui meci este cu atît mai mare cu cît cele două cluburi vor alinia cele mai bune garnituri, cu gîndul la partidele de duminică. Astăzi, pe stadionul Dinamo, la semnalul de începere al brigăzii bucureștene de arbitri **C. Petrea** (la centru), **N. Petriceanu** și **C. Manușaride,** vor apărea pe teren, după toate probabilitățile, următoarele formații :

DINAMO : **Cavai — Cheran, Nunweiller III (Dobrău), G. Sandu, Deleanu — Dinu, Nunweiller VI — Lucescu, Dumitrache, Doru Popescu, Fl. Dumitrescu.**

STEAUA : **Iordache — Cristache, Ciugarin, Negrea, Hălmăgeanu — Vigu, Dumitru — Pantea, Iordănescu, Năstase (Tătaru), Aelenei.**

Sărbătoritul, Nelu Nunweiller, va juca o repriză, după care va preda tricoul cu numărul 3 elevului său Dobrău.

Astăzi, pe stadionul Dinamo, va fi un meci de real interes. Un meci între două formații puternice, dar în primul rînd un meci simbol.

dintre sute de rapoarte

ETAPĂ CU „PROBLEME"

Meciuri dificile, pe muchie de cuțit în etapa de duminică (și simbătă !) a campionatului Diviziei A, deci meciuri cu „probleme" legate de disciplina jucătorilor sau de prestațiile arbitrilor.

Evident, „furtunile" din terenul de joc sau din tribune au făcut ca rubricile din foile de arbitraj și din rapoartele observatorilor federali să se... reverse, fiind necesare uneori și rapoarte suplimentare. Cu atît mai mult ne-au impresionat, de astă dată, după această etapă de „foc", însemnările pozitive pe marginea unora din meciuri, ale jucătorilor sau ale arbitrilor care le-au condus.

Astfel, fostul arbitru **Francisc Mateescu,** prezent ca observator la meciul de la Cluj, acordă nota 10 atît arbitrului de centru, **Aurel Bentu,** cît și celor doi tușieri, **Aurel Martin** și **Martin Haimovici.** La rîndul său, **Aurel Bentu** ține să remarce faptul că **„jucătorii celor două echipe s-au respectat între ei, dînd dovadă de o sportivitate ireproșabilă".** Aprecieri similare pot fi întîlnite în raportul lui **Bujor Pătruțescu,** trimis de Federație la meciul Jiul — Steagul roșu. Observatorul federal remarcă, în mod special, și atitudinea sportivă a publicului din Petroșani, amintindu-ne astfel că spectatorii din acest oraș au cucerit, cu doi-trei ani în urmă, **„Trofeul Petschovschi",** acordat publicului care cîștigă campionatul... sportivității. Ne-a făcut de asemenea, plăcere, aflînd din foaia de arbitraj a lui **Gheorghe Limona** că jocul de la Reșița, dintre C.S.M. și Petrolul, s-a desfășurat **„într-o disciplină deplină, jucătorii apărîndu-și șansele în mod cît se poate de corect".** Cu atît mai bizară a apărut în ochii lui **Gh. Limona** (notat de observatorul federal **Eugen Stepleanu,** cu 9), atitudinea unui mic grup de spectatori, care s-au exprimat necuviincios la adresa oaspeților și a brigăzii de arbitri.

Dar, fiindcă am ajuns la aspectele negative din această etapă, trebuie să spunem că cele mai multe le-a oferit meciul de la Pitești, dintre F.C. Argeș și Sport Club Bacău, începînd cu arbitrajul sub așteptări al lui **C. Dinulescu („care a fluierat cu întîrziere infracțiunile, pe unele apreciindu-le și greșit",** după cum arată observatorul federal **M. Cruțescu,** curioscutul arbitru de acum 15—20 de ani), continuînd cu jocul obstrucționist, dur, al unor jucători și cu protestele lor la deciziile arbitrului și sfîrșind cu atitudinea deplorabilă a publicului, care a huiduit tot timpul, iar după meci a încercat să se... răfuiască cu arbitrul. Numai datorită intervenției prompte a organelor de ordine, acesta a putut părăsi orașul, fără să i se întîmple nimic. Dar, de ce trebuie să se ajungă la intervenția acestor organe ? Așteptăm, în primul rînd, o serie de măsuri organizatorice ale clubului F. C. Argeș, menite să împiedice accesul spectatorilor spre vestiarele jucătorilor și arbitrilor, după terminarea meciurilor.

O partidă care a stîrnit multe discuții, prin orisma arbitrajului, dar și a comportării unor jucători, a fost cea dintre Steaua și Universitatea Cluj. Observatorul federal, **Ion Voica,** acordă nota 4 arbitrului **Mircea Bădulescu,** arătînd că greșelile acestuia **„au dezavantajat ambele echipe".** Observatorul federal nu face, însă, nici un fel de referire la lovitura de la 11 metri, dictată de arbitrul **Bădulescu** într-un moment „cheie" al partidei și contestată de majoritatea celor care au asistat la meci. Și presa s-a ocupat pe larg de acest penalty, considerîndu-l nefiust. Chiar nu merită o asemenea decizie nici un fel de apreciere — de aprobare sau de dezaprobare — din partea observatorului federal ?

Indiferent, însă, de prestația necorespunzătoare a arbitrului **Mircea Bădulescu,** care ar trebui să dea de gîndit Colegiului central al arbitrilor, nu putem decît să condamnăm atitudinea unor jucători ai Universității Cluj, și, în mod deosebit, a **CĂPITANULUI EI, Remus Cîmpeanu,** care l-a acoperit de injurii pe conducătorul jocului, motiv pentru care acesta i-a trimis carnetul. Din respect față de cititori, nu putem reproduce cuvintele pe care un fotbalist DE LA O ECHIPĂ UNIVERSITARĂ le-a adresat arbitrului. Hotărît lucru, Comisia centrală de competiții și disciplină va avea de furcă săptămîna aceasta !

Jack BERARIU

P. S. În rîndul expresiilor nepublicabile se numără și cele pe care antrenorul echipei de tineret a lui Sport Club Bacău, **Nedelcu,** le-a folosit împotriva propriilor lui jucători. Nu știm, însă, dacă Colegiul central al antrenorilor, sesizat de atitea ori despre unele abateri ale antrenorilor, va ieși din pasivitatea de pînă acum, luînd măsurile ce se impun și comunicîndu-le.

J. B.

AUTOTURISMELE DACIA 1300 ÎN SERIE LA LOZ ÎN PLIC

Continuă să se înregistreze noi cîștiguri de autoturisme „DACIA 1300" — marea atracție a serilor speciale LOZ ÎN PLIC. Printre ultimii posesori de autoturisme obținute la LOZ ÎN PLIC se numără și următorii : Lutea Gheorghe din com. Fundata județul Brașov ; Grigorescu Aurel — Cluj ; Dincă Ioachim — com. Gemenea județul Dîmbovița ; Budirincă Dumitru — Craiova ; David Irimia — Iași ; Motoc Neculai — com. Adîncata județul Suceava ; Vaman Gheorghe — București ș.a.

Aceștia sînt numai cîțiva dintre cîștigătorii de autoturisme DACIA 1300 obținute la LOZ ÎN PLIC. Precizăm că și în continuare, la seriile speciale de 6 lei, se acordă aceste autoturisme.

● Tragerea Pronoexpres de astăzi va fi televizată direct din Studioul de Televiziune în jurul orei 18.15 în pauza meciului de fotbal Rapid București—Rapid Viena.

● Astăzi și mîine sînt ULTIMELE ZILE în care vă mai puteți procura biletele pentru tragerea Loto de vineri 10 noiembrie 1972.

● În luna noiembrie a.c., continuă atribuirea de autoturisme la toate tragerile și concursurile obișnuite Pronoexpres, Loto și Pronosport.

Precizăm că în această lună se pot obține autoturisme DACIA 1300 (70.000 lei).

PRONOSPORT

AZI ŞI MÎINE, O NOUĂ RUNDĂ ÎN CUPELE EUROPENE LA FOTBAL

ÎN AJUNUL RETURULUI CU REAL

F.C. ARGEŞ SE ANTRENEAZĂ INTENS LA MADRID

● CAMPIOANA SPANIEI A FĂCUT UN JOC BUN CU ECHIPA LUI DI STEFANO ● LA MADRID PLOUĂ ● PIRI ŞI AMANCIO AU FOST MENAJAŢI PENTRU JOCUL CU F. C. ARGEŞ, DAR JOI VA LIPSI FUNDAŞUL GONZALES

MADRID, 7 (prin telefon, de la trimisul nostru).

Madridul ne-a întîmpinat cu o ploaie măruntă şi rece, într-un cuvînt, o vreme mohorîtă, puţin obişnuită pentru capitala Spaniei, unde soarele străluceşte aproape zi de zi. Iată de ce etapa de duminică a campionatului spaniol s-a desfăşurat pe terenuri îmbibate cu apă, aşa cum s-a întîmplat şi la Valencia, unde am asistat la meciul dintre echipa locală şi Real Madrid. Vă închipuiţi, desigur, motivul pentru care am preferat să ne deplasăm pe coasta Mării Mediterane, în acest vechi şi frumos port spaniol, oraş în care Real Madrid avea să cîştige cu 1—0, încurcînd foarte mult socotelile jucătorilor la concursul de pronosticuri sportive. **Putini mizau pe o victorie a madrilenilor. Echipa lui Di Stefano, azi antrenor la Valencia, era socotită mare favorită, dar Real a făcut un joc excelent de apărare — compartiment în care au strălucit Benito şi Zoco, ca şi portarul Garcia — considerat de specialişti drept cel mai bun din acest campionat. Acest joc de apărare, combinat cu contraatacuri rapide şi bine gîndite, a asigurat echipei din capitala Spaniei o victorie meritată :** 1—0, prin punctul înscris chiar în min. 1 de extrema stîngă Anzarda, n-a reflectat just raportul de forţe de pe teren, pentru că Santillana, Aguilar şi Velasquez au ratat alte 3—4 mari ocazii. Iată, deci, motive de satisfacţie pentru antrenorul **Munoz**, care ne-a declarat că **jucătorii săi şi-au găsit, în sfîrşit, cadenţa şi că acum e mai optimist în privinţa meciului retur cu F.C. Argeş.** În jocul de la Valencia, **Piri** şi **Amancio** n-au evoluat pentru că, uşor accidentaţi, ei au fost menajaţi în vederea partidei de joi, cînd prezenţa lor se anunţă ca certă. În schimb, va lipsi fundaşul **Gonzales,** care a suferit o entorsă.

Odată reîntorşi la Madrid, luni la amiază, jucătorii lui Real au plecat de la aeroport, cu un autocar, direct la hotelul Ancihipestre de Hita, locul de preferinţă al campionilor Spaniei, situat la 50 de kilometri de oraş, în munţii Nova Cerda, decoraţi în aceste zile de mantia primei zăpezi.

Plecată luni dimineaţă de pe aeroportul Otopeni, **echipa F.C. Argeş a sosit la Madrid în după amiaza aceleiaşi zile cu un avion al companiei Iberia,** ce leagă Frankfurt pe Main de capitala Spaniei. La aeroport, dr. Antonio Real Calderon, secretar general al clubului, alţi conducători, ziarişti şi fotoreporteri au întîmpinat cu simpatie pe campioana României. Imediat după sosire, un autobuz i-a transportat pe jucătorii piteşteni în partea opusă a oraşului, la hotelul „Don Quijote", situat în cartierul universitar al Madridului. Au făcut deplasarea următorii 17 jucători : **Stan, Ariciu, Pigulea, Vlad, Olteanu, Ivan, Ciolan, Barbu, M. Popescu, Prepurgel, Mustăţea, Radu, Roşu, Jercan, Dobrin, Troi, Cassai.** Odată ajunşi la hotel, fotbaliştii noştri au beneficiat de o binemeritată odihnă.

Pentru azi (n.r. — ieri), antrenorul Fl. Halagian a decis să efectueze două antrenamente, unul dimineaţa — de pregătire fizică, celălalt după amiază — cu conţinut tehnico-tactic. Din cauza ploilor abundente, terenul de joc al stadionului este acoperit cu o prelată, care nu va fi ridicată pînă în seara meciului. Din aceste motive, jucătorii argeşeni au fost nevoiţi să se antreneze la baza sportivă de la Ciudad Deportiva, care se află în imediata apropiere a hotelului în care sînt găzduiţi jucătorii noştri.

Alte amănunte, în corespondenţa noastră de mîine.

Gheorghe NERTEA

CINE VA AJUNGE IN TURUL TREI?

● CAPETE DE AFIŞ : T.S.K.A. SOFIA — AJAX AMSTERDAM, NORRKÖPING — INTERNAZIONALE ● ÎN C.C.E., BAYERN MUNCHEN — CALIFICATĂ ● TRAGEREA LA SORŢI, LA 10 NOIEMBRIE

Cu meciurile de azi şi de mîine se conturează echipele calificate în sferturile de finală ale C.C.E. şi Cupa cupelor, şi cele care intră în optimi în Cupa U.E.F.A. Există, firește, unele excepţii. În turul II al C.C.E. Ajax Amsterdam şi T.S.K.A. se întrec azi la Sofia abia în prima manşă (urmînd ca returul de la Amsterdam să fie programat peste două săptămîni), iar Real Madrid cu F.C. Argeş susţin mîine jocul retur. În rest, în C.C.E. situaţia va fi clarificată astăzi, după ce o singură participantă în sferturi este deja cunoscută : **Bayern München,** care a susţinut ambele meciuri cu Omonia Nicosia (9—0 şi 5—0). Ce şanse au celelalte pretendente la calificare? Anderlecht învinsă cu 1—0 de Spartak Trnava poate recupera diferenţa pe teren propriu, ca şi Ujpesti Dosza cu Celtic (1—2) şi F. C. Magdeburg cu Juventus Torino (0—1). Mai grea se pare că este sarcina celor de la Gornik Zabrze (0—2 cu Dinamo Kiev) şi chiar foarte dificilă — misiunea echipei Benfica Lisabona (întrecută cu 3—0 de Derby County).

În Cupa cupelor, sperăm în calificarea giuleştenilor, în timp ce alte partide, privite sub prisma rezultatelor din tur (excepţie face întîlnirea F. C. Besa — Hibernians Edinburgh — în tur 1—7) se anunţă echilibrate. Totuşi, se pare că şanse mai mari de calificare au Spartak Moscova, Leeds United, Schalke 04, Ferencvaros, Milan şi Hajduk Split; una dintre ele, presupunem că va fi adversara reprezentantei noastre Rapid.

În Cupa U.E.F.A., unele formaţii se pot considera calificate prin prisma victoriilor realizate în deplasare sau datorită victoriilor clare realizate în tur. F. C. Porto, Borussia, Mönchengladbach, Beroe Stara Zagora, Ararat Erevan, F. C. Kaiserslautern, Dynamo Dresda, Slovan Bratislava şi Twente Entschede. Cu mare interes este aşteptat returul dintre Norrköping şi Internazionale, încheiat în tur cu rezultatul de 2—2, la Milano. Acum, învingătorii U.T.A.-ei au prima şansă şi eliminarea (posibilă) a milanezilor ar constitui o mare surpriză.

Tragerea la sorţi a meciurilor din turul următor în cupele europene va avea loc la 10 noiembrie, la Zürich.

RAPID BUCUREŞTI POATE REALIZA CALIFICAREA ÎN TURUL AL TREILEA

(Urmare din pag 1)

maţia ce va fi aliniată azi întăreşte considerabil forţa echipei bucureştene, ridicîndu-i evident şi moralul pentru acest examen dificil.

Pentru că, nu trebuie omis faptul, Rapid Viena n-a depus armele şi, oricum, nu este dispusă să-şi vîndă prea uşor pielea. Antrenorul Hlozek, afectat de repetatele insuccese ale echipei sale în ultimele partide de campionat (1—2 cu LASK, pe teren propriu, şi 0—2 cu Austria la Salzburg) ne spunea ieri, la sosirea în Capitală : **„Fără îndoială, Rapid Bucureşti are prima şansă. Dar, nu uitaţi, noi am obţinut calificarea în turul doi prin două goluri înscrise în deplasare. Tocmai pentru că nu avem prea mult de pierdut, vom juca mai relaxat şi cine ştie..."**

Rapid Viena şi-a susţinut şi ea meciul de campionat sîmbătă, duminică jucătorii au efectuat doar un masaj, iar luni (la Viena) şi marţi (la Bucureşti) — antrenamente uşoare. Echipa vieneză este însoţită în capitala noastră de un grup de 50 de turişti, ziarişti şi crainici-reporteri care au sosit cu un avion special.

După antrenamentele de ieri, cei doi antrenori, Bazil Marian şi Karl Hlozek, ne-au anunţat următoarele formaţii pentru meciul de azi :

RAPID BUCUREŞTI : Răducanu — Pop, Boc, Grigoraş, Ştefan — M. Stelian, Angelescu — Năsturescu, Dumitriu II, Neagu, Petreanu.

RAPID VIENA : Antrich — Walzer, Pajenk, Ullman, Fak — Scheffel, Hof — Gallos, Ey, Krankl, Lorenz.

Partida va fi condusă de o brigadă de arbitri din Turcia, avîndu-l la centru pe Dogan Babacan.

Posturile noastre de radio vor transmite aspecte ale partidei pe programul I, în cadrul emisiunii „Orele serii", iar studioul de televiziune va efectua transmisiunea integrală a jocului.

ÎN CUPA U.E.F.A...

...s-au desfăşurat, ieri, două meciuri retur.

La Sofia, **Levski Spartak** a învins pe **Dynamo Berlin** cu 2—0 (0—0), prin golurile marcate de **Jecev**, învingătoare cu 3—0 în tur. **Dynamo Berlin** s-a calificat în optimile de finală.

La Budapesta, **Honved** a dispus cu 1—0 (1—0) de **Beroe Stara Zagora,** prin golul înscris de **Pal.** Învingătoare cu 3—0 în tur. **Beroe** s-a calificat în optimile de finală.

A.E.K. ATENA — F. C. LIVERPOOL 1—3 (0—1). În tur 0—3. S-a calificat Liverpool.

STEAUA (tineret) ÎN R.P.D. COREEANĂ

Echipa Steaua (tineret) şi-a încheiat turneul în R.P.D. Coreeană, jucînd la Phenian cu o selecţionată de tineret locală. Meciul s-a încheiat la egalitate : 1—1 (1—0).

SANCŢIUNI EXEMPLARE APLICATE UNOR JUCĂTORI DIN CAMPIONATUL VEST-GERMAN

Federaţia vest-germană de fotbal a suspendat o serie de jucători, învinuiţi de a fi primit mari sume de bani pentru ca echipele lor să piardă meciurile susţinute în campionat. Au fost suspendaţi pe o perioadă de doi ani, cu ridicarea licenţei, următorii jucători : **Klaus Fischer, Jürgen Sobierany** (ambii de la Schalke 04) şi **Jürgen Galbierz** (Wuppertal). Jucătorul **Manfred Pohlschmidt,** component al formaţiei Teutonia Münster, a fost suspendat pe viaţă.

Prepurgel, semnatarul victoriei de la Piteşti,va fi din nou în luptă mîine cu Amancio, Santillana, Velasquez et co.
Foto : PAUL ROMOŞAN

CAMPIONATE DE FOTBAL ÎN EUROPA

IUGOSLAVIA, Etapa a 12-a a campionatului, programată în timpul săptămînii : Steaua Roşie Belgrad — Sarajevo 4—1. Alte rezultate: Dynamo Zagreb — Radnicki Niş 2—0; Vojvodina Novi Sad — Sloboda Tuzla 1—1; Hajduk Split — Vardar Skopije 5—0; Velez Mostar — O.F.K. Beograd 2—0; Zelezniciar Sarajevo — Partizan Belgrad 0—0; Spartak Subotiţa — Sutjeska 2—1; Borac Banja Luka — Olimpia Liubliana 1—1; Celik Zenika — Bor 0—0. Etapa a 13-a: Bor — Dynamo Zagreb 1—0; Olimpia Liubliana — Celik Zenika 2—0; Sutjeska — Borac Banja Luka 1—0; Partizan Belgrad — Spartak Subotiţa 3—1; O.F.K. Beograd — Zelezniciar 4—3; Sarajevo — Velez Mostar 2—2; Vardar Skopije — Steaua Roşie Belgrad 0—0; Sloboda Tuzla — Hajduk Split 2—0; Radnicki Niş — Vojvodina Novi Sad 1—1. **Clasament:** 1. Steaua Roşie Belgrad — 21 p; 2. Velez Mostar — 18 p; 3. Radnicki Niş — 16 p;

BULGARIA (etapa a 10-a) : Levski Spartak Sofia — Botev Vraţa 0—0; Volov Şumen — Beroe Stara Zagora 0—0; Lokomotiv Sofia — T.S.K.A. Septemvrisko Zname Sofia 2—0; Akademik Sofia — Dunav Ruse 1—0; Pernik — Lokomotiv Plovdiv 2—2; Spartak Varna — Slavia Sofia 0—2; Etir Trnovo — Cernomoreţ Burgas 2—1; Laskov Iamboi — Spartak Pleven 2—0; Trakia Plovdiv — Cerno More Varna 1—1. **Clasament:** 1. Akademik Sofia — 14 puncte; 2. Lokomotiv Plovdiv — 14 puncte; 3. T.S.K.A. — 13 puncte.

UNGARIA (etapa a 8-a) : Ujpesti Dozsa — Ferencvaros 2—0; M.T.K. — Raba Eto 4—3; Tatabanya — Vasas 2—0; Szeged — Csepel 3—3; Honved — Egyetertes 0—0, Pecs — Videoton 1—1 ; Diosgyor — Zalagerszeg 1—0; Salgotarjan — Komlo 3—1. **Clasament :** M.T.K. — 12 p. Vasas şi Ferencvaros — cu cîte 11 p.

CEHOSLOVACIA (etapa a 12-a): meciuri restanţă: Slovan Bratislava — Zbrojovka Brno 2—0; Tatran Preşov — Spartak Trnava 0—0; Sparta Praga — Banik Ostrava 2—1. **Clasament:** 1. Tatran Preşov — 20 p ; 2. Spartak Trnava — 17 p; 3. Z.V.L. Jilina — 15 p.

U.R.S.S. În campionat s-au disputat noi întîlniri. Iată rezultatele înregistrate: Dinamo Minsk — Zaria 1—0; Kairat Alma Ata — Dneipr 2—0 ; Neftsanik Baku — Karpati Lvov 2—1; Zenith Leningrad — Lokomotiv Moscova 6—1; Ska Rostov — Torpedo Moscova 1—0.

FRANŢA (etapa a 14-a): Angers — Marseille 0—2 ; Bordeaux — Nantes 2—1; Sedan — Bastia 2—1; Ajaccio — Sochaux 2—0; Nîmes — F. C. Paris 2—0; Strasbourg — Nancy 1—1; Metz — Rennes 2—1; Red Star — Valenciennes 1—0; Nice — Lyon 2—2; St Etienne — Reims 2—1. **Clasament :** 1. Nice — 24 p ; 2. Marseille — 18 p; 3. Lyon — 18 p.

sportul în lume

O nouă competiţie internaţională de volei „CUPA CUPELOR"

Două echipe româneşti printre participante : Rapid Bucureşti şi Penicilina – Iaşi

Începînd din acest an, pasionaţii voleiului vor putea să asiste la întrecerile unei noi competiţii de anvergură europeană, destinată echipelor de club : **„Cupa cupelor".** Conform regulamentului, au drept de participare formaţiile cîştigătoare ale cupelor naţionale sau cele clasate pe locul secund în clasament.

În întrecerea rezervată formaţiilor masculine şi-au anunţat participarea 18 echipe dintre care numai 4 vor începe disputa la **12 noiembrie** cînd este programat primul tur. Este vorba de **C.F.L. Volleyball Club** (Luxemburg), **Servette Volleyball** (Elveţia), **O.M.V. Blau-Gelb** (Austria) şi **Kolejililer Sport Klubu** (Turcia), celelalte 14 echipe fiind calificate direct în al doilea tur.

Printre formaţiile înscrise în „Cupa cupelor" se află şi RAPID BUCUREŞTI, care are o misiune relativ uşoară, deoarece tragerea la sorţi i-a desemnat ca adversară pe **Hapoel Hamapil** (Israel). Voleibaliştii români vor susţine prima întîlnire la **12 decembrie** în deplasare, iar returul la **20 decembrie,** acasă.

De altfel, puţine sînt meciurile ce se anunţă echilibrate, judecîndu-le prin prisma valorii echipelor ce se vor afla, nu peste multă vreme, faţă în faţă : **V.G.A. St. Maur** (Franţa) — **Blokkeer** (Olanda), **Atletico Madrid** (Spania) — **O'Ruini Florenţa** (Italia). În rest, învingătoarele pot fi uşor previzibile. Ne referim la disputele dintre **Zvezda Vorosilovgrad** (U.R.S.S.) şi **C.F.L. Volleyball Club** sau **Servette Volleyball, Ceske Budejovice** (Cehoslovacia) — **A.S.U.B.** (Belgia), **Csepel Budapesta** (Ungaria) — **O.M.V. Blau-Gelb** sau **Kolejililer Sport Klubu,** la meciurile dintre reprezentanta **Bulgariei** şi **K.T.V. Bonn** (R.F.G.) şi cel al echipelor din **Polonia** şi **Grecia,** în care primele formaţii sînt, indiscutabil, favorite.

La feminin, trei formaţii au fost desemnate „cap de serie" : **T.S.K.A** Moscova (U.R.S.S.), **Slavia Bratislava** (Cehoslovacia) şi reprezentanta (nedesemnată încă) a **Bulgariei ;** celelalte 10 participante sînt obligate să susţină partide încă din primul tur al întrecerii.

Clasată pe locul doi în clasamentul ediţiei precedente a campionatului, echipa PENICILINA IAŞI a obţinut dreptul de a lua parte la disputele din „Cupa cupelor". Sorţii au decis ca prima întîlnire să o susţină în compania formaţiei **Hapoel Hamifratz** (Israel), pornind, desigur, cu prima şansă. Datele de disputare, la cererea clubului din Israel, vor fi, probabil, **1 decembrie** în deplasare şi între **10** şi **17 decembrie** la Iaşi. În turul următor, în cazul calificării, ieşencele vor avea ca adversară echipa **Slavia Bratislava,** confruntare ce va fi, de altfel, derbiul acestei faze a „Cupei cupelor", deoarece în celelalte meciuri diferenţa valorică dintre favorite şi restul participantelor este categorică.

Urmărind programul cu celelalte partide din turul întîi, considerăm că între **Ujpest Dozsa** (Ungaria şi **Schwerter Turnerschaft** (R.F.G.), **Wisla Cracovia** (Polonia) şi **V. C. Jozmar** (Belgia), şansele sînt de partea voleibaliştilor maghiare şi poloneze. Meciuri mai echilibrate pot oferi **Gimnaziul Bonnaweg** (Luxemburg) — **Bekkerveld** (Olanda), **S.K. Eczacibaşi** (Turcia) — **La Torre** (Italia), echipe aflate, totuşi, în eşalonul al doilea.

Sperăm ca şi **Rapid Bucureşti** şi **Penicilina Iaşi** să ne poată oferi satisfacţii în această nouă întrecere europeană.

Emanuel FĂNTĂNEANU

GERTRUDE BAUMSTARCK CONDUCE ÎN TURNEUL ZONAL

La Pernik, în Bulgaria, a început turneul zonal din cadrul campionatului mondial feminin de şah. La această întrecere participă şahiste din **Anglia, Cehoslovacia, Danemarca, Iugoslavia, Olanda, ROMÂNIA, Ungaria, Bulgaria** şi **Polonia. România** este reprezentată de maestrele internaţionale **Alexandra Nicolau** şi **Gertrude Baumstarck.** După două runde în fruntea clasamentului se află Gertrude Baumstark cu 2 puncte, în runda a doua ea învingînd pe Karakaş (Ungaria).

DINAMO Bucureşti – PARTIZAN Belgrad în prima zi a turneului semifinal din C.C.E. la polo

● Bucureştenii pleacă mîine la Stockholm ● Lotul echipei va fi definitivat astăzi

Cei 11 poloişti de la **Dinamo Bucureşti** care vor evolua în turneul semifinal al Cupei campionilor europeni vor pleca mîine dimineaţă la Stockholm. După întîlnirile turneului final al campionatului recent încheiat, foştii campioni au beneficiat de cîteva zile de odihnă dar luni după-amiază ei au susţinut un joc la două porţi, în care au avut ca partener o combinată alcătuită din jucători de la Progresul şi Rapid.

Antrenorul **Carol Corcec** dispune de un lot de 13 jucători care se află în plenitudinea forţelor. El va definitiva, însă, delegaţia de 11 sportivi care vor face deplasarea la Stockholm abia astăzi, după ultimul antrenament. Singurele nume sigure sînt cele ale portarilor **Cornel Frăţilă** şi **Şerban Huber.**

Ultimele informaţii privind adversarele dinamoviştilor **Partizan Belgrad** se pare că este în formă excelentă : într-un meci de antrenament a întrecut pe Steaua roşie cu 12—2. La Stockholm vor juca mai mult ca sigur, alături de ceilalţi 6 internaţionali, **Jankovici** şi **Perisici,** care nu au evoluat la Atena. **Den Robben Hilversum** (Olanda) şi-a anunţat prezenţa cu formaţia standard : alături de internaţionalii **Kroon** (portar), **W. Hermsen** şi **Stroober** vor mai juca **Lame, Stelema, A. Hermsen, May, Van den Kamp, Lakdever, Jaspers** şi **Erlander.** În sfîrşit, campioana Suediei **S.K.K. Stockholm** va alinia 8 jucători din naţională : **Hernady, Engstrom, Ingelsson, L. Fjarstad, T. Fjarstad, Svensson, S. Carlsson, P. Carlsson** alături de **Rosendal, H. Carlsson** şi **Jirdel.**

Într-un clasament inedit, alcătuit pe baza tuturor rezultatelor înregistrate de 49 de echipe în 10 ediţii ale Cupei, semifinalistele din acest an deţin poziţii fruntaşe :

1. **Partizan Belgrad**	(8)	68	56	4	8	456—184
2. Mladost Zagreb	(5)	50	42	5	3	333—139
3. Pro Recco	(6)	52	39	3	10	256—147
4. **Dinamo Buc.**	(7)	47	29	5	13	276—186
5. **T.S.K.A. Moscova**	(5)	38	24	5	9	250—142
6. Dynamo Magdeb.	(5)	44	24	5	15	291—169
7. **N.C. Barcelona**	(9)	52	20	7	25	238—228
8. Dinamo Moscova	(3)	30	20	3	7	174— 88
9. **Ethnikos Pireu**	(8)	36	13	2	21	149—214
10. **OSC Budapesta**	(3)	19	12	1	6	148— 75
11. **Den Robben Hilversum**	(4)	26	11	1	14	107—106

(Subliniate sînt echipele semifinaliste, iar între paranteze se află numărul de participări).

În prima zi a turneului (vineri), **Dinamo** întîlneşte pe **Partizan** iar **S.K.K. Stockholm** pe **Den Robben.** Sîmbătă sînt programate partidele **Partizan — Den Robben** şi **Dinamo — S.K.K. Stockholm,** iar duminică meciurile **Den Robben — Dinamo** şi **Partizan — S.K.K. Stockholm.**

Adrian VASILIU

TURNEUL DE BASCHET DE LA BRATISLAVA

Turneul internaţional feminin de baschet de la Bratislava s-a încheiat cu victoria formaţiei locale Slovan, care a terminat neînvinsă competiţia. Pe locul secund s-a clasat echipa Politehnica Bucureşti, urmată de formaţiile Lokomotiv Bratislava şi Universitatea Brno.

În partida decisivă pentru desemnarea cîştigătoarei turneului, echipa Slovan Bratislava a întrecut cu scorul de 75—65 (33—25) formaţia Politehnica Bucureşti. Într-un ultim joc, Universitatea Brno a dispus cu 52—51 (20—22) de Lokomotiv Bratislava.

TELEX

La Helsinki, s-a disputat revanşa întîlnirii internaţionale amicale de hochei pe gheaţă dintre reprezentativele URSS şi Finlandei. Victoria a revenit din nou hocheiştilor sovietici, cu scorul de 4—1 (0—0, 3—0, 1—1). După o primă repriză echilibrată, oaspeţii au atacat mai mult, reuşind să înscrie prin Iakuşev (min. 29). Mihailov (min. 33) şi Lutcenko (min. 39). În ultima parte, finlandezii au redus prin Sutinen (min. 43), iar Anisin a pecetluit scorul, în min. 58.

Cunoscutul atlet kenyan Kipchoge Keino, medaliat cu aur la J.O. de la München în proba de 3 000 m obstacole, şi-a anunţat participarea la tradiţionalul cros internaţional programat în ziua de 11 noiembrie la Londra. Alături de Keino, la startul acestei curse vor mai fi prezenţi compatrioţii săi Ben Jipcho şi Paul Mose, precum şi sportivi de valoare din Belgia, Elveţia, Tunisia, Maroc, Anglia şi din alte ţări.

Turneul de tenis de la Göteborg, în cadrul campionatului mondial al jucătorilor profesionişti, s-a încheiat în proba de simplu, cu victoria cunoscutului tenisman australian John Newcombe, învingător în finală cu 6—0, 6—3, 6—1 în faţa compatriotului său Roy Emerson. În finala probei de dublu, cuplul Tom Okker — Marty Riessen, a dispus cu 6—2, 7—6 de perechea Ismail el Shafei — Brian, Fairlie.

Proba de simplu bărbaţi din cadrul turneului de tenis de la Aberavon, contînd pentru „Cupa Dewar", s-a încheiat cu o surpriză : jucătorul vest-german Jurgen Fassbender l-a învins în finală cu 6—0, 6—2 pe cunoscutul tenisman american Clark Graebner.

PROFIL : SAROLTA MONSPART

Profesoară de fizică şi matematică la un liceu din Budapesta, Sarolta Monspart are 28 ani. Îşi desfăşoară activitatea sportivă în cadrul clubului Spartacus (al cooperaţiei meşteşugăreşti).

Practică orientarea turistică de peste 10 ani şi — din 1964 — s-a impus atenţiei specialiştilor, reuşind să se claseze pe locul 5 în C.E. de la Le Brassus.

Prezentă la numeroase întreceri desfăşurate în R.D. Germană, Cehoslovacia, România şi în ţările scandinave, ea a obţinut victorii, dar nu a reuşit să termine printre fruntaşe în nici unul din primele trei campionate mondiale. Avea să-şi vadă perseverenţa încununată de succes abia la ediţia din acest an a „mondialelor" (disputate în Cehoslovacia) obţinînd titlul de campioană a lumii.

Micuţă, blondă, cu părul strîns şcolăreşte în două codiţe scurte, Sarolta Monspart pare, în decorul obişnuit al concursurilor de orientare turistică, un fel de soră mai mare a „Scufiţei roşii" care străbate pădurile cu pas uşor, elastic. Ea nu caută, însă, nici flori, nici fragi, ci posturile de control spre care o poartă harta, cu păienjenişul de curbe de nivel şi de poteci, cu semnele convenţionale ce-i oferă tot atîtea repere pentru drumul său întortochiat.

Aşa am văzut-o apărînd dintre pinii impunători ai pădurii Jetrichovice, cu un finiş uimitor — care trăda resurse năbănuite la principala adversară a sportivelor scandinave — în cea de a IV-a ediţie a campionatelor mondiale. Seara, la centrul de presă, noua campioană primea cu fermecătoare modestie felicitările condeierilor, declarînd cu toată francheţea că este foarte bucuroasă deoarece a putut să demonstreze şi posibilităţile sportivelor din altă zonă a Europei decît cea care furnizează, de obicei, pe laureatele „mondialelor" de orientare turistică.

„De cîţiva ani mă pregătesc pentru această victorie — mărturisea ea. **În vacanţele mele de vară devin un fel de nomadă. Concurez oriunde aflu că există o întrecere mai grea. Caut să mă obişnuiesc cu diferite feluri de teren, cu diferite feluri de hărţi. Experienţa de concurs este extrem de importantă în orientare. Bineînţeles, trebuie dublată de o excelentă pregătire fizică şi teoretică".**

Zilele acestea, „Mozsa" — cum îi spun prietenele — a dovedit că, într-adevăr, posedă o foarte bună pregătire. A luat parte la un... maraton disputat la Budapesta şi a acoperit cei 42,185 km în 2 h 59:53. Se spune că este primul concurs oficial din Europa la care participă şi o sportivă. O autentică sportivă !

Sebastian BONIFACIU

AZI — RUGBY ÎN PARCUL COPILULUI

SELECŢIONATA DIVIZIONARĂ — SELECŢIONATA UNIVERSITARĂ FRANCEZĂ

Luni după-amiază a sosit în Capitală, pe calea aerului, **Selecţionata universitară a Franţei.** Lotul deplasat — condus de celebrul internaţional **Pierre Villepreux** — este compus din 18 jucători de fapt studenţi, învăţători, profesori — bineînţeles rugbyşti — din mai multe oraşe ale Franţei : Paris, Toulouse, Bordeaux, Beziers ş.a. Oaspeţii — care alcătuiesc o echipă ce susţine multe meciuri internaţionale (anual întîlneşte şi selecţionata similară a Angliei) — şi-au petrecut timpul pînă la ora meciului vizitînd Capitala şi făcînd, bineînţeles, un uşor antrenament (ieri dimineaţă) de acomodare în Parcul Copilului. I-am văzut cu acest prilej la lucru pe : **Hoc, Maurer, Tazet, Trapon, Bariolet, Codenous, Oumas, Morales, Labrouyere, Aguirre, Piquer, Rosset, Gaillot, Sabatier, Lalubie, Larrieu, Dury, Stein.**

După cum se ştie, Selecţionata universitară a Franţei va întîlni astăzi după-amiază, începînd de la ora 15 — în Parcul Copilului — **o selecţionată divizionară română.** Această confruntare are rolul binecunoscut de a-i ajuta pe antrenorii români **T. Rădulescu** şi **R. Demian** în a alege din lotul pe care îl au la dispoziţie, „XV"-le ce va reprezenta rugbyul românesc în întîlnirile cu reprezentativele **R.F. a Germaniei** (12 noiembrie) şi **Franţei** (26 noiembrie). Pînă la ora cînd scriem aceste rînduri, antrenorii celor două selecţionate nu s-au decis asupra formaţiilor pe care le vor folosi. Este mai mult ca sigur că formaţia română — care va sosi de la Snagov doar înaintea meciului — va fi alcătuită pe scheletul echipei folosite duminică în amicalul cu Sportul studenţesc adică : **Bucos (Durbac) — Constantin, Motrescu, Dragomirescu, Nica — Marica, Florescu (Bărgăunaş) — Răşcanu, Fl Constantin, Fugigi — Dărăban, Postolache (Atanasiu) — Ciornei (Drăgulescu), Ortelecan, Dinu.**

M. FERRARINI

FIECARE DINTRE CEI 7 POATE FI TITULAR...

HUNEDOARA, 7 (prin telefon, de la trimisul nostru). De opt zile — urmînd un program care începe la 6,30 dimineaţa şi se termină aproape de miezul nopţii — şapte dintre cele mai valoroase rachete pe care le avem la ora actuală (excepţîndu-i, se înţelege, pe Năstase şi Ţiriac) se pregătesc pentru debutul în prestigioasa competiţie „Cupa europeană".

De cînd această soră mai mică a „Cupei Davis" a depăşit graniţele ţărilor scandinave, tot mai numeroase sînt reprezentativele naţionale de tenis de pe continentul nostru care aspiră la cucerirea invidiatului trofeu. Aici, la Hunedoara, în sala „Constructorul", **Viorel Marcu, Traian Marcu, Ion Santei, Toma Ovici, Dumitru Hărădău, Sever Mureşan** şi **Viorel Sotiriu** — supravegheaţi şi îndrumaţi îndeaproape de antrenorii **Constantin Chivaru** şi **Vasile Serester** — încearcă (şi au reuşit, de altfel) să uite că au jucat un întreg sezon pe zgură făcînd totul pentru a se deprinde cu parchetul. Este o suprafaţă care înseamnă altceva, cu totul altceva. parchetul imprimînd mingii o viteză deosebită. De aceea, procedeele de antrenament urmăresc ca serviciul, returul de serviciu şi voleul — lovituri considerate hotărîtoare în obţinerea victoriei — să fie cu minuţiozitate puse la punct. Iată-l pe Santei, făcînd pereche cu Mureşan, împotriva lui Ovici, obligîndu-l pe acesta să alerge cu viteza unui sprinter pe „sută", pentru a returna mingea (se joacă cu marca „Slazenger") expediată de unul din cei doi „adversari"...

TENISMENII REPREZENTATIVEI ÎN PREGĂTIRE

„Tenismanul de la serviciu, ne spunea antrenorul Chivaru, **trebuie să pornească la fileu în chiar fracţiunea de secundă următoare efectuării loviturii. Este singura modalitate de a fi în stare să intre în ofensivă şi de a nu permite adversarului să-şi facă jocul".**

Antrenamentele continuă. Pe teren au intrat Hărădău, Sotiriu, fraţii Marcu. Ei, ca şi ceilalţi echipieri, au ajuns în stadiul cînd execută aproape perfect cele ce au de făcut, astfel că antrenorii — în aceste ultime două zile — se rezumă doar la a le face mici observaţii.

„Probabil, la Copenhaga, se va juca pe parchet, sau o compoziţie sintetică asemănătoare. În orice caz, terenul va fi la fel de rapid sau şi mai rapid, aşa că antrenamentele noastre au fost şi continuă să fie intense. Separat, lucrăm în vederea consolidării pregătirii fizice, condiţie indispensabilă unui joc în viteză" — ne spune Vasile Serester.

Cine sînt cei patru jucători ce vor fi selecţionaţi pentru meciul cu echipa Danemarcei ? Deocamdată, antrenorilor le este foarte greu să se decidă asupra vreunui nume. Precizarea o vor face abia miercuri, în ajunul plecării la Copenhaga. Oricum, va fi o operaţie dificilă, întrucît toţi tenismenii lucrează intens la antrenamente şi se întrec în a executa lovituri de mare fineţe şi rapiditate. Ei ştiu, la fel ca şi antrenorii, că întîlnirea cu echipa Danemarcei — de şase ori cîştigătoare a „Cupei" — nu va fi deloc uşoară.

Cu toate acestea, este unanimă speranţa că zborului spre **Copenhaga** i se va adăuga şi acela la **Madrid.** Cu alte cuvinte, tenismenii noştri au încredere că vor depăşi optimile de finală, mergînd, apoi, mai departe, în semifinale, şi — de ce nu ? — în finala întrecerii, în care ei debutează.

Ion GAVRILESCU

TURNEUL DE TENIS DE LA STOCKHOLM

ION ŢIRIAC A DEBUTAT VICTORIOS

STOCKHOLM, 7. — În primul tur al probei de simplu, din cadrul turneului internaţional de tenis de la Stockholm, contînd pentru Marele Premiu — F.I.L.T., **Ion Ţiriac** l-a învins pe tînărul jucător suedez **L. Johansson** cu 3—6, 6—3, 6—3. Tenismanul român s-a acomodat greu, la începutul partidei, cu terenul din material plastic, continuînd însă la o bună valoare. Viitorul său adversar va fi fostul Davis-cupman american **Frank Froehling.**

Au intrat în joc şi capii de serii. Într-o partidă aşteptată cu mare interes, **Cliff Drysdale** l-a întrecut cu 6—7, 6—2, 6—2 pe **Tom Gorman.** În celelalte meciuri s-au înregistrat rezultatele : **Stone — Dibley 4—6, 7—6, 7—6; Taylor — McMillan 6—2, 4—6, 7—5; Borowiak — Andersson 6—3, 6—0, Kodes — Svensson 6—2, 6—3; Alexander — Carmichael 6—2, 6—4; Filloi — Zednik 6—1, 6—2.**

În proba de dublu, cuplul **Ion Ţiriac — Jimmy Connors** a dispus cu 6—4, 6—4 de **McMillan — Stockton.** Performerii zilei au fost australienii **John Alexander** şi **Phil Dent** care au reuşit o surprinzătoare victorie, cu 6—0, 7—5, în faţa redutabilului cuplu **Ilie Năstase — Jan Kodes.**

Alte rezultate : **Phillips Moore, Parun — Filloi, McManus 6—4, 6—4; Battrick, Richey — Pala, Zednik 6—0, 6—2; El Shafei, Fairlie — Andersson, Carlstein 7—6, 6—1.**

Redacţia şi administraţia : Bucureşti, str. Vasile Conta nr. 16 ; telefoane : centrala 11.10.05, secţia corespondenţi 11.51.09, interurban 72 şi 286 ; telex : sportrom buc. 180. Tiparul I. P. „Informaţia", Bucureşti 40 368

Biblioteca municipală
Tîrgu-Mureș

PROLETARI DIN TOATE ȚĂRILE, UNIȚI-VĂ!

Sportul

ZIAR AL CONSILIULUI NAȚIONAL PENTRU EDUCAȚIE FIZICĂ ȘI SPORT

ANUL XXVIII — Nr. 7231 | 4 PAGINI 30 BANI | Joi 9 noiembrie 1972

VIZITA DE LUCRU A TOVARĂȘULUI NICOLAE CEAUȘESCU LA INSTITUTUL DE CERCETĂRI PENTRU CEREALE ȘI PLANTE TEHNICE ȘI COOPERATIVA AGRICOLĂ DE LA FUNDULEA

În aceste zile, cînd oamenii muncii de pe ogoare, înflăcărați de Mesajul secretarului general al partidului, dau bătălia pentru încheierea grabnică a recoltării și însămînțărilor de toamnă, tovarășul Nicolae Ceaușescu a analizat la fața locului, în cursul dimineții de miercuri, la Institutul de cercetări pentru cereale și plante tehnice și pe tarlalele cooperatorilor de la Fundulea, modul în care se materializează indicațiile și recomandările cu privire la probleme actuale și de perspectivă în domeniul mecanizării agriculturii. Ca de fiecare dată, dialogul de lucru al secretarului general al partidului a deschis orizonturi noi, generoase, însuflețitoare prin perspectivele concrete, realiste, activității lucrătorilor din agricultură, consacrată traducerii în viață a hotărîrilor Conferinței Naționale privind această ramură importantă a economiei țării noastre. Au fost abordate și o serie de probleme legate de sporirea eficienței economice și în agricultură, creșterea aportului oamenilor de știință la înflorirea ei, analizîndu-se în acest sens stadiul în care se află aplicarea măsurilor inițiate de conducerea partidului și statului nostru pentru integrarea organică a activității de cercetare cu cea de formare a cadrelor, în vederea folosirii mai judicioase a potențialului științific și bazei materiale existente; s-au stabilit, de asemenea, noi acțiuni în vederea rezolvării mai operative a multiplelor probleme ale cercetării și învățămîntului, legarea mai strînsă a acestora de nevoile reale ale producției agricole.

În această vizită de lucru, secretarul general al partidului a fost însoțit de tovarășii Ilie Verdeț, membru al Comitetului Executiv, al Prezidiului Permanent al C.C. al P.C.R., prim-vicepreședinte al Consiliului de Miniștri, Angelo Miculescu, ministrul agriculturii, industriei alimentare și apelor, Gheorghe Necula, prim-secretar al Comitetului județean Ilfov al P.C.R.

★

Pe ogoarele Institutului de la Fundulea, cultivate cu porumb hibrid de mare productivitate, tovarășul Nicolae Ceaușescu a fost invitat să asiste la demonstrații practice de recoltat cu combine universale, modernizate și adaptate pentru multiplele operații pe care le reclamă culesul acestei culturi și valorificarea pentru nutreț a produselor secundare.

În fața fiecărei mașini, supusă la diferite probe, au loc discuții ample.

Se discută amănunțit, urmărindu-se fază cu fază modul cum funcționează combinele, despre avantajele sau dezavantajele fiecăreia dintre aceste variante. Secretarul general al partidului remarcă faptul că mașinile prezentate nu asigură încă înlăturarea pierderilor de știuleți și boabe, o strîngere completă a cocenilor și mai ales a frunzelor și pănușelor. Este risipă multă, pierderile sînt cam mari — subliniază tovarășul Nicolae Ceaușescu. Totul trebuie strîns și folosit cu maximă eficiență.

Sub semnul acestor indicații sînt examinate, la fața locului, soluții de îmbunătățire a echipamentelor.

Concomitent cu modernizarea și utilizarea integrală a utilajelor existente, secretarul general al partidului a recomandat organizarea unor colective de specialiști și cercetători atît din agricultură, cît și din domeniul construcției de mașini, care să concepă noi tipuri de utilaje mai complexe, cu productivitate sporită.

★

În continuarea vizitei de lucru, secretarul general al partidului se oprește la sediul Institutului de cercetări pentru cereale și plante tehnice — Fundulea, unde are loc o dezbatere aprofundată a problemelor referitoare la dezvoltarea cercetării științifice în agricultură și la integrarea organică a acesteia cu învățămîntul agronomic, legarea lor strînsă de cerințele producției, ale întreprinderilor de stat și cooperativelor agricole.

Tovarășului Nicolae Ceaușescu, celorlalți oaspeți le sînt prezentate principalele rezultate ale activității de cercetare, cele mai noi creații de linii și hibrizi de porumb cu potențial de producție superior.

Potențialul productiv al unor noi hibrizi de porumb este ilustrat de recoltele de pînă la 20 tone boabe la hectar, obținute pe parcele experimentale. Apreciind aceste rezultate, secretarul general al partidului a recomandat experimentarea lor în condiții de producție. „Să experimentați pe 1.000 de hectare, să dovediți că se pot obține asemenea recolte pe suprafețe mari" — subliniază tovarășul Nicolae Ceaușescu.

Întîlnirea cu oameni de știință și cadre didactice a prilejuit, de asemenea, un amplu și substanțial dialog pe tema îmbinării organice a învățămîntului cu cercetarea, cu cerințele reale ale producției.

★

Pe unul din terenurile cooperativei agricole de producție din comuna Fundulea, tovarășul Nicolae Ceaușescu asistă, apoi, la o demonstrație de recoltare a sfeclei de zahăr cu combina CRS-2, de concepție românească.

Între timp, aflînd că tovarășul Nicolae Ceaușescu se află pe ogoarele lor, numeroși țărani cooperatori au ținut să vină să-l salute din inimă, să-și exprime bucuria de a avea în mijlocul lor pe conducătorul iubit al partidului și statului nostru.

Înconjurat cu multă dragoste de săteni, tovarășul Nicolae Ceaușescu le răspunde prietenește, se interesează de rezultatele obținute.

— Cum e recolta anul acesta? — întreabă secretarul general al partidului.

— Foarte bună, sîntem mulțumiți: obținem 35 000 de kg sfeclă la hectar, răspunde brigadierul Ștefan Păiș.

Tovarășul Nicolae Ceaușescu se interesează de modul cum se aplică acordul global în cooperativă, de veniturile realizate în acest an.

Luîndu-și rămas bun de la cooperatorii din Fundulea, tovarășul Nicolae Ceaușescu le urează multă sănătate, fericire, rezultate tot mai bune în muncă.

Exprimînd calde mulțumiri tovarășului Nicolae Ceaușescu pentru indicațiile și recomandările sale prețioase, care fertilizează și orientează spre eficiență sporită activitatea cercetătorilor și specialiștilor, a tuturor lucrătorilor din agricultură pentru grija permanentă acordată progresului cît mai rapid al agriculturii românești, gazdele au asigurat pe secretarul general al partidului că oamenii muncii de pe ogoare nu-și vor precupeți eforturile pentru a îndeplini cu cinste sarcinile trasate.

ÎNVINGÎND CU 3-1 (1-0) PE RAPID VIENA, RAPID BUCUREȘTI S-A CALIFICAT ÎN SFERTURILE DE FINALĂ ALE „CUPEI CUPELOR"

Boc, lovește precis balonul cu capul, înscriind spectaculos în poarta lui Antrich Foto: N. DRAGOȘ

Așa cum era de așteptat și cum o indicau covîrșitoarea majoritate a pronosticurilor, Rapid București a obținut victoria în cel de-al doilea meci cu deținătoarea „Cupei Austriei", Rapid Viena, calificîndu-se în turul al treilea al „Cupei cupelor" la fotbal. Partida, desfășurată ieri-seară în nocturnă pe stadionul „23 August", s-a încheiat cu scorul de 3—1 (1—0) în favoarea gazdelor, astfel că scorul general al celor două întîlniri este de 4—2 pentru bucureșteni, care trăiesc acum bucuria reprezentării continentale ce angrenează cîștigătoarele cupelor naționale. Golurile au fost înscrise de **Kränkl** (min. 40) în propria poartă, **Boc** (min. 75) și **Petreanu** (min 85) — pentru Rapid București, respectiv **Hof** (min. 50).

Se pare că rezultatul de egalitate de la Viena ca și buna comportare din campionatul intern, sau poate ultimele insuccese ale oaspeților au creat o marjă prea mare de siguranță într-o victorie ușoară în rîndurile bucureștenilor. Ei au pornit debordant la atac chiar de la primul fluier al arbitrului, constringîndu-și adversarul la o apărare disperată, toți

Constantin MACOVEI

(Continuare în pag. a 4-a)

Citiți în pagina a IV-a ultimele vești transmise de trimisul nostru special la Madrid, înainte de jocul de astăzi al campioanei noastre, F. C. Argeș, cu Real, meci-retur în cadrul C.C.E. care pornește de la 2—1 pentru fotbaliștii piteșteni.

ÎN DISCUȚIE

ECHIPA NAȚIONALĂ DE FOTBAL

Iată-ne la al patrulea invitat al anchetei noastre. Astăzi publicăm opinia fostului internațional MIRCEA DRIDEA, antrenor secund al Petrolului.

1. Cum apreciați ultimele evoluții ale echipei naționale?

2. Cum vedeți îmbunătățirea jocurilor tricolorilor?

3. Ce măsuri speciale preconizați pentru atingerea formei maxime în mai 1973?

1 În această toamnă, echipa națională a jucat slab. Acest fapt mi se pare normal. Vorbesc, în primul rînd, ca fost jucător. **Efortul nervos din primăvară a avut un cuvînt decisiv.** Și apoi, **echipa națională este o echipă, ca orice echipă de club.** De ce sîntem obiectivi atunci cînd acceptăm ca fiind normală scăderea de formă a U.T.A.-ei, după vreo trei ani de performanțe remarcabile, și de ce devenim brusc subiectivi cînd e vorba de echipa națională?

Nu vreau să caut cauzele tehnice ale scăderii de formă din această toamnă. Sînt un antrenor foarte tînăr și nu-mi permit să vînd pepeni grădinarului. Cred — repet, în calitate de fost jucător — că **echipa națională a avut unele puncte nevralgice în această toamnă.** Aceste puncte nevralgice s-au făcut simțite în toate compartimentele. Să începem cu portarul. Dacă Răducanu n-ar fi comis gafa de la Helsinki, probabil că... eu n-aș fi avut cinstea de a figura astăzi în prima pagină a „Sportului". Linia defensivă a fost cel mai mult handicapată. E foarte greu să joci cu formule hibride. **În meciul cu Albania am fost privați de unul dintre cele mai bune cupluri de stoperi din Europa: Boc—Dinu.** Linia de mijloc a marcat și ea o scădere. Mulți vorbesc despre jocul mult prea meschin al lui Radu Nunweiller. Chiar dacă aș subscrie la această părere, nu-mi permit să dau soluții, atunci cînd este vorba de un întreg plan de joc al echipei. În sfîrșit, **cuplul Dobrin-Dumitrache, deși are firmă europeană, nu joacă împreună, în primul rînd din cauza... ambilor.** E și aceasta o foarte importantă problemă. În afară de asta, extremele sînt și ele lipsite de vigoare. Eu, întîmplător, dacă aș fi întrebat ce fel de tip de extremă aș prefera între Geaici și Keiser, aș spune Geaici. Din păcate, nu avem o extremă de tipul Geaici, care să ducă mingea cu viteză în zona cea mai puțin aglomerată a terenului. Toate acestea explică, sper, slăbiciunile jocului în ultimele trei întîlniri. **Principala cauză rămîne însă refluxul după sezonul de primăvară, în care am susținut cinci meciuri cu Franța, Italia și Ungaria, pierzînd unul singur, în minutul 119.**

2 **Dacă se va încerca restructurarea jocului și formației tricolore, ne paște un mare pericol, acum, în plină campanie. O asemenea operație nu poate fi întreprinsă la jumătate de drum. Nucleul tricolorilor de astăzi este un succes al fotbalului nostru.** Axul din mijlocul terenului are o valoare certă. Perechile de la mijlocul terenului sînt; cred, greu de înlocuit. Mă gîndesc la Boc-Dinu, Dumitru-Nunweiller, Dobrin - Dumitrache. Subscriu și eu la părerea că avem nevoie de o extremă rapidă. De asemenea, cred că Deleanu este într-un declin pe care mi-l explic cu mare greutate. **Această echipă a tricolorilor trebuie să rămînă împreună,** fiindcă ea se va bate — cred — cu multă mîndrie, pentru a spulbera îndoielile formulate în această toamnă. **Echipa de astăzi are obligația de onoare de a termina, în septembrie 1973, ceea ce a început, tot într-o zi de toamnă, acum cinci ani.**

3 **Singura măsură specială este stimularea interesului antrenorilor de club față de selecționabili.** Cred că între 8 ianuarie și 8 februarie, să zicem, toți jucătorii trebuie să urmeze programul de pregătire al clubului, cu o tărie care să aibă în vedere faptul că **luna mai este decisivă.** După 8 februarie, echipa națională ar trebui să se reunească pentru un turneu de aproximativ patru jocuri, **undeva în Spania sau, și mai bine, în Italia.** Acest turneu ar trebui să dureze două săptămîni. Nu văd alte măsuri speciale. **Dacă echipa națională va ști să recapete dorul marilor performanțe, calificarea noastră este posibilă.**

★

În ziarul de sîmbătă veți putea citi opiniile internaționalului Cornel Dinu.

ASTĂZI RĂSPUNDE

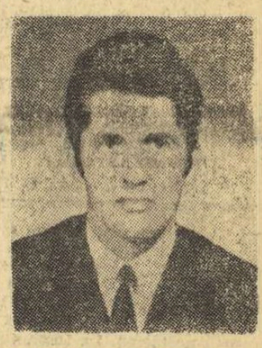

FOSTUL INTERNAȚIONAL MIRCEA DRIDEA

RAID-ANCHETĂ

LA TIMIȘOARA: 15000 DE STUDENȚI ȘI NUMAI UN SINGUR REPREZENTANT ÎN LOTUL OLIMPIC!

● Care este contribuția centrelor universitare la progresul sportului de performanță?

S-a verificat, nu o dată, că performanța sportivă se realizează, la cotele ei cele mai înalte, în perimetrul vieții universitare. Marile competiții internaționale, Universiadele, inclusiv edițiile Jocurilor Olimpice de vară și iarnă, confirmă integral valabilitatea acestei realități.

Ținînd seama de aceste constatări de ordin general, considerăm că este interesant să urmărim fenomenul și în sportul românesc de performanță, avînd ca repere concrete selecționările și comportarea sportivilor din centrele universitare la recentele Jocuri Olimpice de la München.

Întrebarea care se pune este următoarea: CLUBURILE SPORTIVE UNIVERSITARE, CA NUCLEE ALE PERFORMANȚEI, ȘI ÎNDEPLINESC ÎNTRUTOTUL MENIREA? SÎNT, OARE, CATEDRELE DE EDUCAȚIE FIZICĂ ȘI SPORT ANCORATE DIRECT ÎN ACEST PROCES COMPLEX DE INSTRUIRE CE VIZEAZĂ MAREA PERFORMANȚĂ?

Vom încerca să aflăm răspunsul, cu prilejul unor raiduri-anchetă pe care ziarul nostru le inițiază în cîteva din cele 39 de cluburi universitare, în special în centrele unde există fie o tradiție puternică, fie condiții materiale la nivelul cerințelor.

Materializînd această inițiativă (care sperăm să aibă pretutindeni ecoul dorit), începem prin a prezenta constatările făcute în centrul universitar Timișoara.

CELE DOUĂ CLUBURI ÎNCĂ DEPARTE DE ATRIBUȚIILE LOR

Înființarea cluburilor sportive universitare a avut o rațiune foarte precisă: să constituie nuclee ale performanței în rîndul tineretului studios din institute și facultăți.

În sprijinul unei funcționalități cît mai productive a fost emisă chiar o hotărîre a Consiliului de Miniștri. Ea poartă numărul 1605 și datează din 23 noiembrie 1965. Iată una din principalele prevederi: **„Întregul proces de instruire sportivă din cadrul cluburilor va fi asigurat de catedra de educație fizică".**

Cu alte cuvinte, noile cluburi au avut posibilitatea ca, încă din start, să beneficieze de specialiști cu o înaltă calificare, astfel ca rezultatele, eficiența acestor unități de performanță, să nu se lase prea mult așteptate.

Ce s-a întîmplat în cazul cluburilor sportive studențești din Timișoara, unde există o veche tradiție? Din totdeauna orașul de pe Bega a avut reprezentanți de frunte pe plan național și internațional în atletism, gimnastică, fotbal, handbal, volei, baschet, scrimă etc. O masă de aproape 15.000 de studenți și studente reprezintă, fără îndoială, o importantă forță umană, un izvor puternic pentru performanță, la cotele ei cele mai înalte.

Aici ființează în principal două cluburi: **Politehnica și Universitatea.**

Tiberiu STAMA
Paul IOVAN

(Continuare în pag. a 2-a)

EXISTĂ POSIBILITĂȚI PENTRU REALIZĂRI PE MĂSURA CERINȚELOR

Cele constatate la Timișoara ne arată pe lîngă unele lucruri bune, o serie de deficiențe care confirmă faptul că acest centru universitar cu tradiție, cu posibilități pe multiple planuri, și-a pierdut — sperăm, vremelnic — o parte din virtuțile-i cunoscute. Și aceasta deoarece cluburile sportive universitare și implicit colectivele catedrelor de educație fizică și sport, nu-și justifică integral existența, nu-și dovedesc eficiența, în principal fiindcă foarte mulți specialiști se complac într-o dulce pasivitate, în loc să pună umărul la treabă. **SĂ FACĂ DIN CEI APROAPE 15 000 DE STUDENȚI ȘI STUDENTE DIN ORAȘUL DE PE BEGA O MULTIVALENTĂ PEPINIERA DE TALENTE, DE MARI PERFORMERI.**

(Continuare în pag. a 2-a)

AZI, UN INTERESANT MECI DE BASCHET ÎN SALA GIULEȘTI

RAPID — MACCABI TEL AVIV ÎN C.C.E. LA FETE

În deschidere, I.C.H.F. — Dinamo Tbilisi

Sala Giulești găzduiește astăzi meciul de baschet feminin Rapid—Maccabi Tel Aviv, din cadrul primului tur al ediției a 14-a a C.C.E. Pentru campioanele României, aceasta este a cincea participare, ultima fiind cea din ediția 1969—1970 a competiției, cînd au dispus de Hapoel Tel Aviv și au fost eliminate de Clermont Ferrand. Echipa antrenorului emerit **Sigismund Ferencz** a făcut ultimele antrenamente marți (scopul: îmbunătățirea preciziei aruncărilor la coș) și miercuri (retușări tactice), cînd toate componentele formației au manifestat o deosebită vervă de joc, dar mai cu seamă **Gabriela Nicola** și **Ileana Gugiu,** ultima făcîndu-și cu această ocazie debutul în team-ul feroviar. În partida cu Maccabi Tel Aviv, vor fi utilizate: **Anca Racoviță, Dorina Suliman, Gabriela Nicola, Ștefania Basarabia, Elena Nicolae-Ion, Luiza Tal, Martha Böhm, Ileana Gugiu, Ecaterina Pajtek, Elisabeta Pajtek, Mioara Găescu, Rodica Pandele.**

Oaspetele au sosit în cursul nopții.

Antrenamentul s-a încheiat, urmează odihna. Imagine de la ultima ședință de pregătire a rapidistelor în vederea meciului cu Maccabi Tel Aviv. Foto: Dragoș NEAGU

Întîlnirea va începe la ora 18,30 (arbitri: I. Gologanov — Bulgaria și M. Klimaj — Polonia) și va fi precedată de meciul amical ICHF—Dinamo Tbilisi (ora 17).

Tot azi, au loc partidele Steaua—Maccabi (la Ramat Gan, în cadrul Cupei cupelor la băieți) și I.E.F.S.—Spartacus (la Anvers, în cadrul Cupei cupelor la fete).

AZI SE REIA ÎN CAPITALĂ CAMPIONATUL DE HOCHEI

● Încep și întrecerile în grupa B

Întrecerile campionatului național de hochei poposesc, de astăzi, la București. Pe patinoarul artificial „23 August" se vor desfășura turul al II-lea în grupa de elită a competiției, prima și a doua manșă în seria secundă.

Reîntîlnirea cu maeștrii crosei este așteptată cu interes de iubitorii acestui sport din Capitală. Atrag, fără îndoială, atenția jocurile din grupa A (ale cărei echipe dau cel mai mare număr de jucători lotului reprezentativ) și care vor culmina cu tradiționalul derby dintre eternele rivale, Dinamo și Steaua.

Runda desfășurată în octombrie, la Miercurea Ciuc, s-a caracterizat printr-un echilibru de forțe mult mai apropiat decît în trecut (dovadă — dispariția scorurilor astronomice care se înregistrau odinioară), furnizînd partide echilibrate și de un bun nivel tehnic. Avem toate motivele să presupunem că acumulările de calitate făcute de atunci ne vor face martorii unor jocuri și mai atractive. Campionatul național, judicios alcătuit, bine eșalonat în timp, trebuie să constituie principalul criteriu de selecție în vederea alcătuirii echipei reprezentative, chemată să evolueze la începutul anului viitor, în Austria, la Graz, într-o foarte puternică grupă B a campionatului mondial.

Totodată, vom urmări cu aceeași atenție întrecerile seriei secunde, în care evoluează colective alcătuite din mulți jucători tineri, pînă nu de mult juniori, și care trebuie să constituie principala pepinieră a lotului nostru de perspectivă, căruia forul de specialitate a început să-i acorde multă grijă.

După cum se știe, din această toamnă se aplică noile modificări ale regulamentului, adoptate la Congresul I.I.H.G. de la Mamaia. Ele au darul să dea și mai multă cursivitate jocului, să-l facă mai dinamic și mai spectaculos. Este de datoria hocheiștilor să și le însușească și să le aplice, în timp ce arbitrilor le revine sarcina de a urmări cu strictețe respectarea lor.

Valeriu CHIOSE

Imagine din „conspectul" de ieri al formației clujene Agronomia

CLASAMENTUL GRUPEI A
(după primul tur)

1.	Dinamo București	3	3	0	0	14—6 6
2.	Steaua București	3	2	0	1	15—8 4
3.	S. C. Miercurea Ciuc	3	1	0	2	11—13 2
4.	Dunărea Galați	3	0	0	3	5—18 0

(Penalizări: Dunărea 28 minute, S. C. M. Ciuc — 34, Dinamo și Steaua — cîte 42).

PROGRAMUL ÎNTRECERILOR

GRUPA A (turul II)

Joi 9.XI:	16.30 Steaua — Miercurea Ciuc
	18.30 Dinamo — Dunărea
Vineri 10.XI:	16.30 Dinamo — Miercurea Ciuc
	18.30 Steaua — Dunărea
Duminică 12.XI:	16.30 Miercurea Ciuc — Dunărea
	18.30 Dinamo — Steaua

GRUPA B (turul I)

Joi 9.XI:	9.30 Agronomia — Avîntul
	11.30 I.P.G.G. — Tîrnava
Vineri 10.XI:	9.30 Agronomia — Tîrnava
	11.30 I.P.G.G. — Avîntul
Sîmbătă 11.XI:	9.30 Tîrnava — Avîntul
	11.30 I.P.G.G. — Agronomia

RUGBY

VICTORIE OBȚINUTĂ CU GREU

SELECȚIONATA DIVIZIONARĂ — SELECȚIONATA UNIVERSITARĂ FRANCEZĂ 13-10 (0-4)

Ieri după amiază, pe o vreme splendidă, în Parcul Copilului din Capitală s-a desfășurat prima din cele trei întîlniri rugbystice internaționale ale lunii noiembrie. **Selecționata divizionară — de fapt „națională în formare" pentru confruntările cu reprezentativele R.F. a Germaniei și Franței — a întîlnit Selecționata universitară franceză.** Încă de la început trebuie spus că partida nu s-a ridicat la un nivel tehnic și spectacular deosebit. Ba putem spune chiar că ne așteptam la mai mult din partea ambelor formații. Oaspeții, s-au dovedit demni reprezentanți ai școlii de rugby franceze, impresionîndu-ne deseori prin tehnică, mobilitate, spontaneitate în culegerea mingilor din aglomerări. Am fi dorit — și s-ar fi putut — să învingem totuși această selecționată la o diferență mai mare, dar nu s-a reușit. Întîi, fiindcă rugbyștii noștri au placat rar și indecis ieri (de parcă nu cunoșteau acest procedeu) permițînd desfășurarea jocului adversarilor. Condiția fizică, nu este — firesc, nici ea pusă la punct. Ceea ce a mirat este faptul că în aglomerările de contact s-au pierdut baloane, ușor de cîștigat. Evident însă „XV"-le român este în formare și credem că cei doi antrenori — **T. Rădulescu, R. Demian** — vor ști să găsească drumul cel bun pentru atingerea formei maxime în jocul cu Franța.

Partida a început „liniștit" și timp de circa 20 minute s-a jucat la mijlocul terenului, s-au trimis multe baloane în afara lui. O perioadă în care încălzirea spectatorilor a fost lăsată... doar în seama soarelui. În min. 23 **Morales** intercepteză o minge și reușește o încercare. Rugbyștii noștri joacă foarte bine în ultimele 15 minute ale reprizei, atacă susținut, spectaculos, dar scorul le rămîne nefavorabil 0—4. La reluare, gazdele pornesc mai decise și în min. 45 **Motrescu** realizează o încercare, **Bucos** transformă și 6—4. Francezii — în min. 54 — reușesc din nou să ia conducerea prin **Piquer** (inc.) și **Gaillat** (tr.) 6—10. Atacurile românilor sînt mai precise în final și **Nica** (inc. min. 58) apoi **Durbac** (lov. p. căz. — min. 74) stabilesc scorul partidei : **13—16**.

Lui **T. Witting** — care a arbitrat bine — i s-au aliniat formațiile :

SELECȚIONATA DIVIZIONARĂ — Bucos (Durbac) — I. Constantin, Nica, Dragomirescu, Motrescu, — Marica, Florescu (Gh. Răscanu) — Fugigi, Fl. Constantin, Răscanu — Atanasiu (Postolache), Dăraban — Ciornei, Ortelecan, Dinu (Drăgulescu). SELECȚIONATA UNIVERSITARĂ FRANCEZĂ : Larrien — Lalubie, Rousset, Gaillat (Dumas), Sabattier — Piquer, Aguirre — Morales Labroquere, Stein — Trapon, Scouedou — Dury, Maurer (Huc), Taze.

Modesto FERRARINI

ÎN ATENȚIA IUBITORILOR RUGBYULUI

Oficiul de turism al municipiului București organizează în ziua de 26 noiembrie 1972 o excursie cu trenul la Constanța, pentru meciul de rugby dintre echipele naționale ale României și Franței.

Înscrierile se pot face la agenția din calea Victoriei nr. 100, pînă în ziua de 18 noiembrie 1972, orele 12, asigurîndu-se transport pe CFR cu reducere de 50% și biletul de intrare la joc.

Florescu *atacă dar este blocat de Maurer (2). În apropiere :* **Ciornei, Dinu, Constantin** *și* **Taze.**
Foto : Paul ROMOȘAN

BOX

ÎN „CUPA F.R.B"

SURPRIZE, DAR ȘI ASPECTE NEPLĂCUTE

Disputele între formațiile participante la „Cupa F.R. Box" sînt tot mai interesante, mai pline de neprevăzut. Și etapa care a avut loc la sfîrșitul săptămînii trecute a confirmat aceste constatări. De pildă, la Cîmpulung-Muscel combinata locală a realizat o frumoasă victorie în fața formației cîștigătoare a trofeului în ediția de anul trecut, echipa bucureșteană Metalul+Rapid. Dacă amintim că în cadrul acestor cluburi activează boxeri cu vechi state de serviciu în ring, că ele dispun de antrenori de primă mînă, înfrîngerea de la Cîmpulung apare ca o evidentă surpriză. În aceste cluburi găsim pugiliști ca **Iulian Lungu, Constantin Stanef, Ion Hodoșan, Ion Mageri, Valeriu Prodan**, frații **Tudor** și **Nicolae Nicolae, Horst Stump, Marian Constantinescu, Petre Cîmpeanu**, ca să enumerăm pe cei mai cunoscuți, care au făcut de nenumărate ori parte din lotul reprezentativ și chiar din echipa națională, sportivi ce pot realiza oricînd rezultate bune în fața oricărei formații.

Cum se explică atunci înfrîngerea suferită în fața elevilor antrenorului emerit **Cristian Panaitescu** ? După opinia noastră, alcătuirea formației combinate Metalul+Rapid nu se face după cele mai bune criterii, antrenorii celor două cluburi impunînd anumiți boxeri care nu dețin cea mai bună formă la momentul respectiv și, astfel, această redutabilă combinată a început să șchiopăteze în actuala ediție a „Cupei F.R. Box".

La Craiova, altă surpriză. Boxerii olteni au fost învinși pe ringul propriu de pugiliștii din Caraș-Severin. Echipa din Cetatea Banilor, altă dată un centru cu renume în lumea boxului a regresat în ultima vreme. Maeștrii **Duduleanu, Goanță** și ceilalți se mulțumesc cu această situație ? La Craiova, nu de mult, orice formație din afară trebuia să fie foarte puternică pentru a le depăși pe gazde. Avem convingerea că organele locale, antrenorii, toți factorii de răspundere, vor analiza situația boxului craiovean și vor lua măsurile ce se impun pentru a scoate acest sport din impasul în care se află.

În legătură cu meciul de la Craiova, trebuie să amintim și de înfrîngerea suferită de **Pavel Nedelcea** (component al lotului național) în fața unui pugilist necunoscut. Este vorba de **Mango Filips** (student congolez la Craiova) care l-a depășit categoric pe Nedelcea în toate cele trei reprize ale partidei. Prof. Aurel Gherghina, antrenorul reșițeanului, nu are nimic de spus despre evoluția elevului său ?

Un alt aspect negativ în această competiție îl constituie absențele multe și nedorite din formațiile ce se întrec. Pe lîngă faptul că este inadmisibil să nu se poată alcătui o echipă completă, antrenorii și conducătorii cluburilor trebuie să se gîndească și la publicul spectator care vine să urmărească reuniunile, în dorința de a vedea la lucru cîte 11 sportivi în fiecare echipă și nu doar cîteva meciuri, așa cum s-a întîmplat la Bacău unde A.S.A. din localitate și combinata Portul Constanța+Cimentul Medgidia au oferit doar 7 partide, în loc de 11.

DE CE TOCMAI LA POIANA BRAȘOV?

Cîndva, ciclocrosul însemna „puntea de legătură" între două sezoane competiționale. Numărul mic de întreceri programate în calendarul intern și internațional, inexistența unui sistem de pregătire pe timpul iernii și, mai ales, faptul că eforturile nu atinseseră, cu ani în urmă, plafonul ridicat de astăzi, permiteau prelungirea sezonului (în toamnă) și, apoi, reluarea lui (în primăvară) cu ajutorul ciclocrosului. De un număr bun de ani, însă, situația s-a schimbat complet. Concursurile de fond se dispută — în marea majoritate a țărilor — pînă toamna tîrziu, pregătirea intensă — înscrisă integral în parametrii științei — reclamă alte mijloace și forme de antrenament. Ciclocrosul a devenit o probă de sine stătătoare, cu programul său competițional, cu sportivi specializați.

Din păcate, la noi lucrurile au rămas la vechiul stadiu. Este, desigur, dificil să constitui o grupă aparte pentru ciclocros cînd numărul total al sportivilor (șosea și pistă) este și așa foarte mic. Totuși se impuneau restructurări în activitatea acestei probe. Calendarul competițional ar fi trebuit adaptat noii situații, ponderea lui urmînd să cadă pe lunile ianuarie și februarie, cînd de fapt ar fi fost necesar să se programeze și finala campionatului național. Aceasta în ideea că vrem să considerăm și ciclocrosul o probă serioasă, capabilă să lanseze performeri spre campionatul mondial.

În legătură cu campionatul național de ciclocros ne manifestăm nedumerirea față de programarea lui la Poiana Brașov (26 noiembrie). În primul rînd, deplasarea numerosului lot de sportivi bucureșteni înseamnă cheltuieli inutile (unele secții au anunțat, de altfel, că nu au posibilitatea să suporte o asemenea deplasare). Problema se pune nu numai pentru cei din București, ci și pentru cicliștii din Brăila și chiar din Ploiești Apoi, nu credem că din punct de vedere metodic lucrurile sînt în regulă. Marea majoritate a celor ce vor lua parte la finala campionatului național au concurat la 4—6 întreceri la șes, urmînd ca disputa pentru titlu s-o susțină la 1 000 m altitudine..

F. R Ciclism are datoria să analizeze mai atent modul și mijloacele de dezvoltare a acestei ramuri a sportului cu pedale, să-i ofere — dacă socotește că este cazul — condiții optime de progres.

Hristache NAUM

SCRIMĂ

PARTICIPARE NUMEROASĂ LA TG. MUREȘ ÎN FAZA DE ZONĂ A JUNIORILOR MARI

Întrecerile zonei A din cadrul campionatului național de scrimă al juniorilor mari, desfășurat într-o bună organizare în sala de sport a I.M.F. din Tîrgu Mureș, s-au bucurat de o numeroasă participare : cca 200 de concurenți.

Cel mai ridicat nivel tehnic l-au demonstrat participanții la proba de sabie care au furnizat o luptă foarte strînsă pentru desemnarea finaliștilor. Conform așteptărilor, clujeanul **Ioan Pop** s-a impus în fața brașovenilor **Al. Csiki** și **M. Frunză**, a ieșenilor **V. Șuta** și **A. Neagu**, a orădeanului **K. Merza**.

La floretă fete au concurat nu mai puțin de 52 trăgătoare în fruntea lor situîndu-se reprezentantele puternicului centru de la Satu Mare. În finală au evoluat 3 sportive de la C.S. Satu Mare și două de la Școala sportivă din același oraș. Au lăsat o bună impresie pentru combativitatea arătată floretistele din Galați. Una dintre ele, **Ana Ghițu** — deși nu a ajuns pînă în finala întrecerii — s-a calificat, împreună cu **Marcela Moldovan** (Șc. sp. Satu Mare) pentru faza finală a campionatului ce va avea loc la București.

O participare masivă (48 sportivi) s-a înregistrat și la spadă unde s-a atins totodată un bun nivel tehnic. De remarcat faptul că, în afara centrelor cu tradiție (Craiova, Cluj, Oradea) au fost reprezentate și altele ca, de exemplu, Baia Mare (antrenor **Ștefan Toth**) care a avut și un finalist (**Vasile Holik**). Victoria a revenit, normal, lui **Paul Szabo** (C.S.M. Cluj) care ne-a decepționat, însă, sub aspectul disciplinei, al seriozității.

Întrecerea floretiștilor s-a situat la cel mai slab nivel. De altfel printre finaliști au apărut doi... nespecialiști : **P. Tomosi** (spadasin) și **L. Varga** (sabrer), ambii de la Școala sportivă Oradea.

REZULTATE TEHNICE. FLORETĂ FETE : 1. Eva Lengyel (C.S. Satu Mare) 5 v ; 2. Elena Pricop (Farul C-ța) 3 v ; 3. Maria Lazăr (C.S. Satu Mare) 3 v ; 4. Gabriela Garda (C.S. Satu Mare) 2 v ; 5. Ecaterina Fenyes (Crișul Oradea) 2 v ; 6. Victoria Takacs (Șc. sp. Satu Mare) 0. v. FLORETĂ BĂIEȚI : 1. P. Kuki (C.S. Satu Mare) 4 v d.b. ; 2. P. Tomosi (Șc. sp. Oradea) 4 v d.b. ; 3. Gh. Pordea (Politehnica Timișoara) 3 v ; 4. L. Ruff (Polit. Iași) 2 v ; 5. L. Varga (Șc. sp. Oradea) 1 v ; 6. V. Cursaru (Petrolul Ploiești) 1 v.. SABIE : 1. I. Pop (C.S.M. Cluj) 5 v ; 2. V. Șuta (Polit. Iași) 4 v ; 3. Al. Csiki (Tractorul Brașov) 4 v ; 4. M. Frunză (Tractorul) 2 v ; 5. K. Merza (Crișul Oradea) 2 v ; 6. A. Neagu (C.S.M. Iași) 0 v. SPADĂ : 1. P. Szabo (C.S.M. Cluj) 5 v ; 2. Gh. Fekete (C.S. Satu Mare) 3 v ; 3. V. Butuman (Dunărea Galați) 2 v ; 4. D. Mănescu (Electroputere Craiova) 2 v ; 5. V. Holik (C.S. Baia Mare) 2 v ; 6. M. Rotaru (Electroputere) 1 v.

Constantin ALBU — coresp.

TIR

O FRUMOASĂ INIȚIATIVĂ A COMISIEI JUDEȚENE VRANCEA

● „Cupa Vrancei" — concurs la armă standard ● Simpozion cu „olimpicii" Iuga și Rotaru ● O întrecere pentru veterani

Din inițiativa comisiei județene de tir Vrancea (președinte prof. **Ioan Oprișan**) va avea loc la Focșani la sfîrșitul acestei săptămîni un „festival" al tirului. Pe poligonul Constructorul din localitate se va desfășura ediția inaugurală a **„Cupei Vrancei"**, apoi într-una din sălile de spectacole ale orașului se va organiza un interesant simpozion la care își vor da concursul „olimpicii" noștri **Dan Iuga** (medalia de argint la pistol liber), **Nicolae Rotaru** (medalia de bronz la armă liberă 60 de focuri culcat) și **Laurențiu Ilovici** (campion european de juniori la armă standard 60 focuri culcat). În încheierea acestor frumoase manifestări va avea loc un original concurs la armă standard 40 focuri culcat rezervat veteranilor, antrenorilor, activiștilor din domeniul tirului și foștilor trăgători fruntași.

La întrecerile **„Cupei Vrancei"**, care se dispută la probele de armă standard 60 f culcat și 3x20 f, au fost invitați trăgători fruntași din aproape toate secțiile de performanță. Pînă acum și-au anunțat participarea sportivi de la cluburile din Capitală (Steaua, Dinamo, Olimpia, Metalul și Școlarul), precum și cei de la Activul și Voința Brașov, Petrolul Ploiești, C.F.R. Arad și Medicina Iași.

15 000 DE STUDENȚI ȘI NUMAI UN SINGUR REPREZENTANT ÎN LOTUL OLIMPIC!

(Urmare din pag. 1)

tea. Primul numără 434 de sportivi legitimați, care își desfășoară activitatea în 12 ramuri de sport. La Universitatea nu sînt decît 104 sportivi cuprinși în 5 secții. De la început, deci, două moduri de a trata această problemă. La Institutul Politehnic există tendința de a spori numărul secțiilor, peste capacitatea materială a clubului. De aici, normal, o eficiență mai mult decît modestă. Politehnica Timișoara are la această oră o **singură formație de divizia A**, cea de handbal masculin. În schimb, la Universitatea, găsim **două echipe campioane naționale** (handbal fete și rugby), deși efectivul clubului este, după cum ați văzut, cu mult mai redus.

Este de semnalat, de asemenea, că sumele alocate clubului Politehnica ating anual cifra apreciabilă de 2 milioane. Eficiența clubului, apare, însă cu totul necorespunzătoare, dacă ținem seama că la ultima ediție a J.O. această unitate de performanță n-a dat loturilor reprezentative ale țării decît UN SPORTIV, pe handbalistul **Rolland Gunesch.**

Un singur sportiv dintr-un centru universitar cu tradiție, cu posibilități umane, cu o bună bază materială reprezintă o contribuție infimă la sportul de performanță din țara noastră. Discutînd acest aspect primordial al problemei cu factori răspunzători de bunul mers al sportului universitar bănățean, am înregistrat nemulțumirea lor, amărăciunea celor ce doresc sincer rezultate care să justifice condițiile existente. Și la Timișoara nu sînt puțini asemenea oameni.

S-a recunoscut, de pildă, că în unele secții ale cluburilor sportive studențești s-a muncit superficial, că există o mare doză de formalism, că exigența antrenorilor față de munca de selecție, de cea de instruire, de metodologia pregătirii sportivilor a lăsat mult de dorit. În asemenea condiții aceste unități de performanță nu mai pot avea eficiența dorită, nu se mai pot realiza rezultate pe măsura scopului pentru care au fost create.

SPECIALIȘTI NU LIPSESC, DAR UNDE SÎNT PERFORMERII...

Cît de curios poate să pară această contribuție minoră a Centrului universitar Timișoara la marea performanță a sportului românesc, dacă doar un reprezentant al studențimii din acest oraș a reușit să facă parte din lotul olimpic ! Situația este aproape de neexplicat, dacă ținem seama că **cluburile sportive studențești se identifică, pe linia pregătirii sportive, cu înseși catedrele de educație fizică. Altfel spus, specialiștii din cadrul acestor catedre au obligația fermă de a da un randament substanțial în realizarea unor obiective de performanță ale cluburilor.**

Am reprodus paragraful din H.C.M. nr. 1605, cu privire la obligațiile catedrelor de educație fizică. Ulterior, prin **„Instrucțiunile și recomandările pentru îmbunătățirea activității de educație fizică și sport în instituțiile de învățămînt superior"** cu nr. 64075/1971, elaborate de Colegiul Ministerului Educației și Învățămîntului au fost reactualizate sarcinile celor care lucrează ca specialiști, în institute și facultăți. **„Pentru a rezolva aceste sarcini** (n.n. — ale perfecționării conducerii activității sportive) — precizează Instrucțiunile — **catedrele de educație fizică și sport trebuie să constituie unități de specialitate cu o înaltă competență profesională, factor mobilizator și animator al întregii activități de educație fizică și sport din instituțiile de învățămînt superior".** De asemenea, într-un alt paragraf se stipulează : **„îndrumarea activității ce se desfășoară în clubul sportiv universitar și pregătirea la nivelul cerințelor antrenamentului contemporan, a sportivilor și echipelor clubului"** aparține de asemenea catedrelor de educație fizică și sport.

În asemenea condiții, cînd obligațiile catedrelor de educație fizică și sport sînt menționate prin lege, nu înțelegem de ce la Timișoara, specialiștii, în foarte multe cazuri, nu se încadrează în activitatea de performanță. Și — nota bene — este vorba de o cifră impunătoare de asemenea specialiști : 27 la Universitate, 22 la Politehnică și cîte 4 la I.M.F. și Agronomie.

Așadar, C.U. Timișoara beneficiază de cadre didactice suficiente pentru a realiza nu numai pe planul educației fizice de masă, ci și pe cel al performanței sportive, lucruri cu totul deosebite.

Din păcate, după cum ați văzut, lucrurile nu se petrec așa. Din discuțiile avute cu șefii catedrelor de specialitate de la institutele amintite rezultă că **membrii catedrelor nu sînt de fel tentați să se angreneze mai ferm în sfera performanței, deoarece aceasta presupune un efort continuu, susținut, o responsabilitate care depășește granițele unității de învățămînt respective. Și atunci, cei mai mulți dintre asistenții, lectorii și chiar conferențiarii de specialitate din acest centru universitar se limitează la acele ore incluse în program în care ei conduc nemijlocit procesul învățămîntului de educație fizică de masă și, în completare, efectuează așa-zise lucrări de cercetare științifică. Este evident că spiritul de comoditate și-a găsit un bun sălaș.**

Există, firește, și alte ciudățenii. De pildă, lectorul **Stelian Moculschi**, cu specializare natație, a primit sarcini, pe linia catedrei de la Politehnică, să se ocupe de alpinism ! Ca să folosim un singur exemplu. În atari condiții nu trebuie să surprindă că munca de performanță propriu-zisă o efectuează (la „Poli") specialiști din alte domenii de activitate cum este **ing. Constantin Jude**, antrenorul echipei masculine de handbal.

Așa se întîmplă cînd **la un institut cu aproape 5.000 de studenți și studente, performanța este acoperită doar de 9 cadre didactice din colectivul catedrei de specialitate. Din păcate, șeful acestei catedre, prof. dr. C. I. Bucur este primul care, printr-o optică greșită, și evitînd contactul cît mai strîns cu performanța, nu dă suficient imbold în această direcție, celor pe care îi dirijează. Și astfel a fost năruită o activitate de performanță, într-un club care s-a bucurat, cîndva, de o frumoasă și puternică tradiție.**

CERCETAREA ȘTIINȚIFICĂ — O ACTIVITATE UTILĂ. UNDE SÎNT, ÎNSĂ, BENEFICIARII EI?

Am amintit undeva că o bună parte dintre cadrele didactice din C.U. Timișoara își rezervă un important volum de timp muncii de cercetare. Evident, nu negăm utilitatea acestei activități, dar nu ea trebuie să aibă ponderea principală în activitatea globală a unui PROFESOR DE EDUCAȚIE FIZICĂ. În același timp **munca de cercetare trebuie să rezolve o serie de probleme ale sănătății, ale procesului de instruire și, implicit, al reprezentării studenților în marile competiții. Cu alte cuvinte, ea trebuie să fie legată nemijlocit de practică, să fie în folosul exercițiului fizic și să nu se constituie într-o muncă birocratică, cu referate, dări de seamă etc.**

Cazul tipic de cum nu trebuie să se desfășoare munca de cercetare ni-l oferă Institutul Politehnic (prin catedra de educație fizică și sport). Din multitudinea preocupărilor aflate la ordinea zilei, am reținut faptul că două colective compuse din cîte 3 cadre didactice au în această perioadă obligația să se ocupe de următoarele teme de cercetare :

- Colectivul I **(Romeo Radoslav, Viorel Boiț** și **Gheorghe Popescu)** va efectua lucrarea intitulată **„Rezumat al tuturor lucrărilor prezentate de-a lungul a 20 de ani de activitate al C.J.E.F.S.-Timiș".**
- Colectivul II **(Corneliu Turcu, Magdalena Plauchitiu** și **Ioan Variu)** va întocmi un **„Index al activității Centrului de cercetare pentru dezvoltarea sportului de performanță în județul Timiș".**

Șase cadre didactice care, oricum, ar avea ceva mai bun de făcut !

Exemplele de mai sus sînt, sperăm, suficient de edificatoare. În această perioadă, cînd toată atenția trebuie îndreptată pentru găsirea unor soluții de ancorare a cluburilor studențești în sfera performanței, specialiștii respectivi se ocupă de rezumate și de indexuri. S-ar cuveni să avem, cît de cît, simțul umorului.

Ceva mai mult, într-o discuție purtată cu prof. dr. C. I. Bucur, acesta ne releva faptul că cercetarea științifică în domeniul sportului se realizează cu mijloace rudimentare, că ne aflăm încă în domeniul în care prospectăm cu puls și tensiune și nu cu mijloace moderne, cu aparatură de înaltă precizie. Dacă este așa, atunci **de ce mai irosim timp, de ce mai facem așa-zisă cercetare științifică, de ce mai cheltuim bani, peste 200.000 lei anual ? Rețineți, vă rugăm : centrul timișorean de cercetare de la Institutul politehnic are o activitate de peste 15 ani...**

Muncă de cercetare legată de practică, de performanță — o cerință a epocii în care trăim — o efectuează, foarte bine, lectorul univ. Constantin Lache, antrenorul echipei feminine de handbal a Universității. În ultimii ani, această formație a cucerit de 5 ori titlul de campioană a țării, participînd totodată la mai multe ediții ale C.C.E. Prezentarea în sinteză a modului cum antrenorul a reușit această performanță, iată o temă excelentă pentru o lucrare de cercetare.

EXISTĂ POSIBILITĂȚI PENTRU REALIZĂRI PE MĂSURA CERINȚELOR

(Urmare din pag. I)

„Nu lipsește nimic pentru această implinire" este de părere un om care și-a legat de ani de zile numele și viața de mișcarea sportivă, care este permanent prezent în mijlocul studenților și îi sprijină nemijlocit, conf. universitar **PETRU STANCIU**, rectorul Universității din Timișoara.

Subscriem, firește, din toată inima la această opinie. La Timișoara nu lipsește nimic pentru a aborda direct, cu eficiență maximă, performanța. Se impune, însă, o muncă mai bine organizată în cluburile universitare, la catedrele de educație fizică ; o muncă izvorîtă din pasiune și dirijată în perspectivă. Scop final — **CÎT MAI MULȚI STUDENȚI TIMIȘORENI ÎN LOTURILE NAȚIONALE ȘI OLIMPICE. Aceasta înseamnă, la nivelul actualelor cerințe, adevărata finalitate a activității lor.**

Considerăm, de asemenea, că **principiul de promovare a unui cadru didactic trebuie să aibă drept criteriu de bază activitatea practică, specifică unui PROFESOR DE EDUCAȚIE FIZICĂ.** Procedîndu-se astfel s-ar evita multe anomalii de genul aceleia în care tehnicieni, practicieni reputați (a se vedea cazul **Constantin Lache**) sînt obstrucționați în drumul de promovare pe cale didactică din lipsa unor lucrări de cercetare.

În spiritul acestei idei este de reținut, în final, observația **prof. dr. ing. Gheorghe Silaș**, prorector al Institutului politehnic și președintele clubului sportiv, care **condiționează normarea cadrului didactic de la catedra de educație fizică și sport de răspunderea nemijlocită pentru destinele unei echipe divizionare sau a unor sportivi de performanță. Este o măsură care a fost aprobată de senatul Institutului politehnic și destinată să-i aducă pe specialiștii de la catedră mai aproape de realizarea unor obiective de performanță în cluburile studențești.** Se înțelege că salutăm o asemenea inițiativă și am fi bucuroși să o vedem generalizată.

Nădăjduim totodată că aspectele abordate în această dezbatere despre contribuția centrelor universitare la progresul sportului de performanță să declanșeze un puternic curent de opinie în rîndul celor direct interesați astfel ca, într-un viitor cît mai apropiat, să intervină apariția unei atitudini noi față de nevoia de a aduce în prim planul performanței cît mai mulți sportivi studenți.

HANDBAL

LA ÎNCHEIEREA TURULUI DIVIZIEI B

EMOȚII ȘI SPERANȚE ATÎT PENTRU LIDERE, CÎT ȘI PENTRU CODAȘE...

În urmă cu puțin timp s-a încheiat primul tur al campionatului de handbal rezervat eșalonului secund, a cărui desfășurare a furnizat un număr neașteptat de mare de surprize și, implicit, o situație extrem de strînsă în clasamente. Bineînțeles, lanțul acestor rezultate mai puțin scontate, are mai multe explicații, dar prima și cea mai importantă rămîne pregătirea superficială și — ca o consecință — evoluția în salturi, caracteristică, aproape fără excepție, în jocul tuturor celor 40 de divizionare B ! Afirmația noastră nu este exagerată, iar faptul că nici un lider din cei patru n-a reușit să acumuleze, ca în anii trecuți, maximum de puncte, constituie o dovadă concludentă în acest sens. Să trecem, însă, la prezentarea situației existente în clasamente la încheierea turului.

Prima grupă feminină a fost dominată de **ex-divizionara A Confecția București**, care și-a asigurat un golaveraj substanțial. În privința punctelor acumulate, însă, cu toate că lipsește numai unul pentru a fi realizată cifra maximă, handbalistele bucureștene nu se pot declara pe deplin satisfăcute, întrucît exact acel punct pe care nu l-au realizat le putea scuti de emoțiile inerente ale ultimului joc al campionatului, programat la Iași, în compania formației **Universitatea** din localitate. Acesta va fi, de altfel, jocul-cheie al serieI și va decide, mai mult ca sigur, formația care promovează în divizia A.

Subliniind substanțialul salt valoric al echipei ieșene, trebuie să amintim și evoluția plină de fluctuații a **Vulturului Ploiești**, precum și de poziția codașă, oarecum surprinzătoare, a formației bucureștene IGEX.

În cea de a doua serie feminină, prin mele trei locuri ale clasamentului evidențiază marele echilibru de forțe existent aici. Ocupantele locurilor 1 și 2 — **C.S.M. Sibiu** și **Universitatea Cluj** — se găsesc la egalitate perfectă în privința punctajului, a numărului de victorii și a golaverajului, așa încît ordinea a fost stabilită de rezultatul înregistrat în întîlnirea directă. Cea mai plăcută surpriză, a seriei este, însă, evoluția celei de a treia clasate, **Sparta Mediaș**, care păstrează multe șanse de promovare în primul eșalon. Rămasă fără antrenor, **Jiul Petroșani** n-a mai putut rezista asprimii meciurilor din această categorie și se îndreaptă vertiginos spre... campionatul județean, tot așa cum face și **Universitatea II Timișoara.**

Campionatul masculin — seria I a început furtunos și a adus în fruntea plutonului, timp de mai multe etape, anonima echipă **Știința Bacău**, în umbra căreia rămăseseră două foste divizionare A : **S.C. Bacău** și **Politehnica Galați.** Acum, însă, handbaliștii de la Sport Club și-au reintrat în drepturi, ca urmare a unei evoluții în continuu progres, în vreme ce studenții gălățeni, cam inconstanți, trebuie să se mulțumească deocamdată cu poziția a treia. Cuvinte de laudă se cuvin și echipei **Comerțul Constanța**, care începe să emită tot mai multe pretenții la locurile fruntașe.

În fine, seria a II-a masculină ne-a oferit cea mai autentică probă de pregătire în salturi. Ne referim la duelul dintre **ASA Tg. Mureș** — aflată mult timp pe locul întîi — și **CSM Reșița**, neașteptat de slabă la începutul campionatului, dar într-un evident revirimentspre sfîrșitul turului.

Această este situația la sfîrșitul primelor 9 etape din campionatul diviziei B. După cum se vede din clasament, atît liderii, cît și ultimele clasate sînt departe de a avea o situație sigură. Se întrevede, deci, un retur dîrz, probabil la fel de presărat cu surprize ca și turul...

Horia ALEXANDRESCU

FEMININ, Seria I

1.	Confecția Buc.	9	8	1	0 132— 86 17
2.	Univ. Iași	9	7	1	1 128— 94 15
3.	Vulturul Ploiești	9	6	0	3 80— 62 12
4.	Gloria Buzău	9	4	2	3 84— 80 10
5.	Voința București	9	4	0	5 74— 80 8
6.	Constr. Buc.	9	2	3	4 63— 75 7
7.	Tomistex Constanța	9	2	3	4 73— 91 7
8.	CSU Construcții	9	2	2	5 59— 79 6
9.	Voința Craiova	9	2	1	6 60—102 5
10.	IGEX București	9	1	1	7 73—137 3

SERIA a IIa

1.	CSM Sibiu	9	7	0	2 105— 67 14
2.	Univ. Cluj	9	7	0	2 119— 72 14
3.	Sparta Mediaș	9	7	0	2 81— 52 14
4.	Chimia Făgăraș	9	6	0	3 73— 72 12
5.	Voința Sighișoara	9	5	1	3 104— 75 11
6.	Constr. Baia Mare	9	5	1	3 109— 81 11
7.	Teba Arad	9	3	0	6 79—105 6
8.	Textila Sebeș	9	2	0	7 66— 84 4
9.	Univ. U Tîm.	9	1	0	8 58— 97 2
10.	Jiul Petroșani	9	1	0	8 54—124 2

MASCULIN, Seria I

1.	S.C. Bacău	9	8	0	1 164—101 16
2.	Știința Bacău	9	6	0	3 133—100 12
3.	Polit. Galați	9	6	0	3 139—121 12
4.	Comerțul C-ța	9	6	0	3 117—118 12
5.	Rapid București	9	5	0	4 170—165 10
6.	Univ. Craiova	9	4	0	5 127—115 8
7.	Agronomia Iași	9	3	1	5 133—164 7
8.	Rafinăria Teleajen	9	2	1	6 121—143 5
9.	Relonul Săvinești	9	2	0	7 138—150 4
10.	Voința Bacău	9	2	0	7 113—173 4

Seria a II-a

1.	CSM Reșița	9	6	0	3 139—116 12
2.	ASA Tg. Mureș	9	6	0	3 113— 89 12
3.	Gloria Arad	9	5	1	3 120—113 11
4.	Timișul Lugoj	7	5	0	2 101— 89 10
5.	Met. Copșa Mică	9	5	0	4 106—107 10
6.	Chimia Făgăraș	8	3	1	4 113—111 7
7.	Știința Lovrin	9	3	1	5 137—138 7
8.	Banatul Timișoara	9	3	1	5 107—135 7
9.	ASA Sibiu	9	3	0	6 107—120 6
10.	Constr. Oradea	8	2	0	6 99—128 4

agenda vînătorului și pescarului sportiv

CONCURSURILE DE TALERE ALE VÎNĂTORILOR

În poligonul Tunari au continuat antrenamentele și concursul (cu handicap) de talere organizat de A.G.V.P.S. și deschis tuturor vînătorilor și sportivilor legitimați cît și copiilor lor, în vîrstă de minimum 15 ani. Participarea a fost numeroasă la întrecerile de duminica trecută — 32 de concurenți — printre care și o serie de vînători începători, membri ai Asociației vînătorilor și pescarilor sportivi din sectorul 8 al Capitalei, care s-au prezentat cu acest prilej, la proba practică de tir cu arma de vînătoare. Conform regulamentului, primii zece clasați au primit diplome și premii în obiecte. În fruntea clasamentului s-a situat Adrian Petrescu (Clubul sportiv Școlarul), urmat de Gh. Marinescu (A.G.V.P.S., sector 8), Florin Piersican (Olimpia), Gabriel Suditu (Steaua) etc.

Ultimul concurs de acest fel va avea loc duminică, de la ora 10. Aceste întreceri cu handicap, care s-au dovedit a fi foarte utile vînătorilor, vor fi reluate în aprilie 1973. Alte informații pot fi obținute de la asociațiile vînătorilor și pescarilor sportivi de sector, din Capitală.

„CARPAȚI" BUCUREȘTI

vă oferă

O CROAZIERĂ PE MAREA NEAGRA
cu motonava „TRANSILVANIA"
3—10 decembrie

Itinerar : **CONSTANȚA — ODESA — IALTA — SOCI — BATUMI — CONSTANȚA**

Pentru detalii și înscrieri vă rugăm să vă adresați din timp oficiilor județene de turism din întreaga țară, sau oficiului de turism al municipiului București

„PUBLITURISM"

CONSILIUL NAȚIONAL PENTRU EDUCAȚIE FIZICĂ ȘI SPORT

cu sediul în București, str. Vasile Conta nr. 16, telefon 11.97.87, angajează urgent corespondent principal sau corespondent la Secția Relații Internaționale. Condiții : studii superioare, cunoștințe perfecte de limba germană, lucru la mașina de scris, 8 ani vechime minimă în specialitate, pentru corespondent principal, și 4 ani pentru corespondent.

fotbal

ÎN VIZITĂ LA C.F.R. CLUJ

O ECHIPĂ CA TOATE CELELALTE?

● O ședință de acum cîțiva ani are urmări... în locul excelent din campionatul actual ● „În ultimii ani, am străbătut întreaga evoluție a tacticii moderne de joc..." ● Antrenamente — sîmbătă, duminică și luni ! ● Să acordăm acesei echipe ambițioase, izvorită dintr-un mediu foarte bun, mai multă atenție!

În cursul campionatului 1967—68 (C.F.R.-ul era pe atunci în divizia secundă) la sediul clubului ceferist din Cluj a avut loc o ședință furtunoasă, în care mai mulți jucători, obișnuiți cu schimbarea antrenorilor asemenea unei batiste dintr-un buzunar în altul, au cerut „capul" doctorului Rădulescu. S-au ridicat atunci — cînd sentința părea aproape rostită — Petrescu, M. Bretan, Dragomir și încă vreo doi, luînd apărarea lui C. Rădulescu...

Constantin Rădulescu a rămas la C.F.R. Cluj. Încet-încet, au plecat ceilalți. Au rămas doar jucătorii dispuși să ia în serios antrenamentele și jocurile, așa cum dorea contestatul antrenor.

Astăzi, C.F.R. Cluj este — cel puțin pînă în momentul de față — revelația campionatului. Deși pe atunci, nimeni nu putea bănui consecințele acestei ședințe, ea a fost un moment decisiv pentru dobîndirea actualei poziții în clasament. Un al doilea moment important în traiectoria ascendentă a C.F.R.-ului s-a produs înainte de returul campionatului trecut. Atunci, Rădulescu a putut integra în echipă jucători ca O. Ionescu (revenit de la Rapid), Penzeș, Gadja (o descoperire), Lupu și Petrescu (vindecat după boală). A avut la îndemînă, pentru prima dată poate, un lot de jucători complet — deși fără mari individualități — pe care l-a supus unei pregătiri drastice. Se făceau 3 antrenamente pe zi („înviorarea" de dimineață dura 40—60 de minute !). Rezultatele din retur se cunosc.

Noua „cotitură" reușită, C.F.R.-ul s-a văzut proiectat pe o orbită la care, desigur, nici cei mai înfocați suporteri n-ar fi sperat. Locul foarte bun în clasament, cele două victorii în deplasare de pînă acum, dar, mai ales, jocul excelent practicat dau, acum, tuturor certitudinea unei munci asidue la echipa clujeană. Nu puțini sînt cei care spun că, astăzi, C.F.R. Cluj joacă... altceva. Bineînțeles, referințele asupra jocului practicat pot fi exprimate în dinamica foarte bună în teren, pregătirea fizică excelentă, angajamentul total în joc, adică exact ceea ce îi lipsește, în general, fotbalului nostru... **„Am străbătut, în cîțiva ani, aproape toată evoluția tacticii moderne a jocului,** spunea Marius Bretan, unul dintre „bătrînii" echipei (are... 30 de ani !). **Am jucat cu libero simplu, apoi cu beton și apărare cu marcaj strîns** sau **„om la om" pe tot terenul, în zonă etc. Acum am ajuns, logic, la tactica atacului și apărării cu toată echipa și a rezolvării sarcinilor de joc în funcție de fază (și nu doar pe post) din partea tuturor jucătorilor".** Adică, pe scurt, toți înainte, toți înapoi !

Această manevră simplă a fotbalului este, însă, unul dintre cele mai grele lucruri de realizat. Cum a reușit C.F.R. Cluj ? **„Nu cred că fac lucruri prea deosebite în pregătire,** spunea, ridicînd ușor din umeri, antrenorul C. Rădulescu. **...Dacă ați venit să descoperiți cine știe ce „secrete de fabricație" v-ați înșelat ! Am aceleași metode pe care le folosesc și alții — poate însă doar formal : antrenamentul cu intervale, cel în circuit, jocuri bilaterale cu temă, jocuri complimentare și distractive (în general la antrenamentul de joi) etc. E adevărat, la C.F.R. se mai fac antrenamente și simbătă, luni și chiar... duminică, în dimineața jocului (40—60 minute de ușoară pregătire fizică, gimnastică) ! Da, da, și luni, duminica fotbalistului" cum se zice. A doua zi după jocul cîștigat la București, cu Rapidul, am făcut un antrenament „la cataramă"... După fiecare antrenament, dăm jucătorilor să bea lapte, e foarte bun pentru recuperare. Ce să mai spun ? Sînt ajutat, mă consult, pentru stabilirea unei anume tactici de joc, sau chiar în alte probleme curente de un „stat major" al jucătorilor, format din Marius Bretan, Cojocaru și Adam, cei mai în vîrstă jucători ai mei. În plus am sprijinul excelent al lui Laurențiu Munteanu. Am izbutit să formăm un colectiv care știe să se supună perfect la cele mai dure eforturi — cei care n-au vrut acest lucru, au trebuit să plece.**

Poate ar mai trebui spus că doctorul O.R.L.-ist Rădulescu, cunoscut ca un antrenor temperamental, drastic atunci cînd vrea să curme orice abatere disciplinară, este și un excelent „meseriaș", un tactician la fel de bun, pe care jucătorii îl respectă și se străduiesc în consecință să ia de la el tot ce este mai bun. Cojocaru, Petrescu și ceilalți ne spuneau că, prin profesia sa, doctorul Rădulescu știe să modeleze admirabil curba efortului. C. Rădulescu spunea, însă, despre băieții săi că, în întreaga sa activitate, n-a văzut încă un colectiv așa de unit, de „cuminte" și de dornic de progres. Începutul actualei echipe ceferiste clujene a fost legat de condiții slabe, dar și de un fond afectiv excelent, care s-a păstrat. S-au îmbunătățit între timp și condițiile materiale. Sprijinul secției de fotbal se poate vedea astăzi la locul unde C.F.R.-ul își construiește baza sportivă proprie. Stadionul, care va avea în prima etapă aproape 15 000 de locuri, este aproape gata. Au mai rămas montarea gradenelor și consolidarea gazonului. În primăvara anului 1973, vor avea loc pe el primele jocuri de Divizia A.

Cu o medie de vîrstă de 26—27 ani, nu se poate spune că C.F.R. Cluj este o echipă prea tînără. Este ea oare încă susceptibilă de progres, sau — poate — se află într-un moment de vîrf, după care, normal, începe coborîrea ?... Ceea ce îi lipsește în primul rînd — după părerea noastră — este o experiență legată de schimburi și întîlniri mai dese, dintre care cele internaționale nu pot rămîne pe ultimul loc. **„N-am jucat decît vreo 3 jocuri internaționale în 6 ani de cînd sîntem împreună,** spuneau jucătorii clujeni.

C.F.R. Cluj — o echipă ambițioasă, un mediu foarte bun, un antrenor priceput, o bază materială în consolidare. Ar fi necesar să-i acordăm mai multă atenție. Spectatorii clujeni au și început să o facă...

Dumitru GRAUR

Seriozitatea la antrenamente este una din calitățile recunoscute ale fotbaliștilor feroviari clujeni...

Foto : F. CSOMAFAY (Cluj)

Nelu Nunweiller părăsește arena, acolo unde, mai bine de două decenii a cunoscut atîtea bucurii...

Foto : Dragoș NEAGU

MECIUL DE ADIO AL LUI NUNWEILLER CEL MARE...

...Am fost ieri la meciul de adio al lui Nelu Nunweiller. Au fost mulți oameni în tribune, pe „Dinamo", cam 8000 de suporteri sinceri și devotați. Toți au venit să toasteze cu sufletul și cu ochii puri, retragerea lui Nunweiller cel mare, om ce s-a contopit peste două decenii cu fotbalul și cu Dinamo. Retragerea lui Nunweiller III s-a semnat într-un meci amical de mare atracție, Dinamo — Steaua, dar chiar dacă jocul acesta a fost frumos și spectaculos (balonul a lovit de nu mai puțin de 4 ori barele celor două porți), chiar dacă ambele echipe au prezentat formațiile lor de elită din care nu au lipsit Lucescu, Sătmăreanu, Dinu, Dumitru, Dumitrache, Radu Nunweiller, Iordănescu, Iordache, Deleanu, Vigu Voinea și ceilalți, chiar dacă în final tabela de marcaj a indicat 2—1 pentru militari (au înscris Năstase min. 43, Aelenei min. 70 și Sălceanu min. 85), chiar dacă au fost multe elemente de fotbal pur în acest joc condus de brigada bucureșteană Petrea — Petriceanu — Manușaride, meciul a fost mai mult un pretext. Pentru că, marele spectacol de emoție și culoare s-a petrecut imediat după pauză cînd Nelu Nunweiller a intrat pentru opt minute în formație, acolo, pe meterezele redutei unde a biruit în atîtea bătălii grele la echipa de club sau în cele 41 de jocuri din echipa națională. După acele opt minute cînd toate amintirile din cei peste 20 de ani de fotbal s-au strîns în mintea noastră, a tuturor, creionînd cu atîta forță de expresie personalitatea unui mare om și fotbalist, admirabil exemplu de bărbăție, fair-play și devotament, după acele ultime opt minute de joc din cariera maestrului emerit al sportului, Nelu Nunweiller, a început adevăratul spectacol, emoționant și revelator prin dimensiunile sale sufletești. Atunci, cînd Nelu Nunweiller se pregătea să predea tricoul său lui Dobrău, președintele clubului Dinamo, Valeriu Buzea, a rostit cîteva cuvinte de mare preț și i-a înmînat o cupă de cristal, atunci au venit atîtea trofee din partea Federației Române de Fotbal, din partea clubului Steaua, din partea C.M.E.F.S. București, au venit fanioane și flori din mîinile lui Ilie Oană, antrenorul Petrolului și o frumoasă cupă din partea unui devotat suporter (N. Pistalu), toate însoțite de cele mai sincere îmbrățișări, felicitări și urări de noi succese. Cu brațele încărcate de trofee și flori, cu obrajii umezi de atîta emoție, al treilea frate din „dinastia Nunweiller" s-a îndreptat printr-un culoar viu format din juniori și din jucătorii celor două echipe spre cabine, mulțumind tuturor.

Nelu Nunweiller s-a retras din activitatea competițională, dar n-a părăsit fotbalul pe care l-a iubit toată viața cu atîta patimă. Nelu Nunweiller a rămas ca antrenor la timona echipei care l-a ridicat și pe care a slujit-o cu atîta dăruire. Felicitări, Nelule ! Succese Nelule !...

Mircea M. IONESCU

AZI, ROMÂNIA-BULGARIA — O ATRACTIVĂ PARTIDĂ DE JUNIORI

După cum am mai anunțat, pe stadionul Giulești, are loc astăzi (ora 15) întîlnirea amicală dintre reprezentativele de juniori ale României și Bulgariei. Este un meci de tradiție, cele două echipe întîlnindu-se de mai multe ori chiar pe parcursul aceluiași an și oferind spectatorilor, de fiecare dată, multe faze frumoase de fotbal.

Oaspeții și-au anunțat sosirea, cu trenul, pentru azi dimineață. Ei vor deplasa la București un lot care cuprinde majoritatea componenților echipei finaliste a turneului „Prietenia", din vara acestui an.

O NOUĂ ETAPĂ A „CUPEI ROMÂNIEI"

Astăzi, se va desfășura etapa intermediară a 16-imilor „Cupei României". Iată programul :

Trotușul Oraș Gh. Gheorghiu-Dej — F.C. Galați, Constructorul Galați — Politehnica Galați, C.F.R. Pașcani — Gloria Buzău, Autobuzul București — Delta Tulcea. Carpați Sinaia — Ș.N. Oltenița, Automatica Alexandria — Metalul București, Ceahlăul P. Neamț — Politehnica Iași, Oltul Sf. Gheorghe — Progresul București, Știința Petroșani — Metalul Drobeta Tr. Severin, Minerul Lupeni — Politehnica Timișoara, Vagonul Arad — Olimpia Oradea, Aurul Brad — F.C. Bihor, Metalul Oradea — Unirea Dej, Soda Ocna Mureș — Chimia Făgăraș, Lacul Ursu Sovata — C.S.M. Sibiu și Electroputere Craiova — Chimia Rm. Vîlcea.

Toate partidele vor începe la ora 14.

FLACĂRA ROȘIE — SPORTUL STUDENȚESC

Azi, de la ora 15, pe stadionul Flacăra roșie din Capitală (Calea Dudești) are loc întîlnirea amicală dintre divizionara C Flacăra roșie și divizionara A Sportul studențesc.

După 9 etape

CIFRELE VORBESC...

● Cu cele 13 goluri marcate în etapa IX-a, totalul lor a ajuns la 193. Media golurilor pe etapă este 21,44. Cea mai productivă etapă a fost a V-a, în care s-au înscris 28 de goluri, iar la polul opus se află etapa a III-a cu 12 goluri.

● Echipele Rapid și Petrolul sînt singurele formații ai căror jucători au marcat doar cîte un gol.

● Tot la acest capitol trebuie să consemnăm și pofta de gol a jucătorului Roznai, care începînd din etapa a IV-a a marcat de 8 ori (cel puțin un gol în fiecare etapă). Această eficacitate — dar pe o perioadă mai scurtă — o întîlnim la Năstase (7 goluri în trei etape).

● Cronicarii ziarului nostru au acordat celor 8 arbitri, care au condus partidele acestei etape, 33 de stele : 4 au primit cîte cinci stele, 2 cîte patru, C. Dinulescu trei stele, iar M. Bădulescu doar două stele.

● În această etapă s-au acordat două lovituri de la 11 m, înregistrîndu-se următoarele similitudini: ambele lovituri au fost dictate pe motiv de fault, în favoarea gazdelor, ambele transformate.

● Lăcă („U" Cluj) este al 6-lea jucător eliminat de pe teren de la începutul campionatului..

● În această etapă, oaspeții au obținut 6 puncte (o victorie și 4 meciuri egale). Din cele 72 de partide, 47 au revenit gazdelor, 15 s-au terminat la egalitate, iar în 10 victoria a fost de partea oaspeților.

● Clasamentul orașelor, pe baza mediei de spectatori, după nouă etape, se prezintă astfel : 1. CRAIOVA 18 333; 2. București 14 027; 3. Ploiești 13 750; 4. Tg. Mureș 12 400 ; 5. Reșița 12 200 etc.

● În această etapă cel mai sportiv public, care de altfel a primit singura notă de 10, a fost cel clujean, cu toate că echipa sa favorită — C.F.R. — a realizat doar un rezultat de egalitate. În rest, o notă 9, cinci note 8 și un 7 la Reșița.

● Situația în „Trofeul Petschovschi", după nouă etape este următoarea : 1. CLUJ 9,22; 2—4. Ploiești, Pitești și Bacău 9,00; 5—6. Petroșani și Arad 8,60; 7. București 8,55; 8—9. Tg. Mureș și Constanța 8,40; 10. Reșița 8,00; 11. Brașov 7,75; 12 Craiova 6,00.

A. VASILESCU

ÎN DIVIZIA B

MIRCEA SASU, 8 GOLURI ÎN DOUĂ ETAPE!

● Minerul Baia Mare, la 2 puncte de „Poli" Timișoara ● Politehnica Iași pierde la Brăila, iar Lupulescu vine la comisia de disciplină (și nu numai el) ● Metrom face clipe grele liderului, chiar la Timișoara ● 20 de echipe și-au schimbat locurile ● Delta capotează la... Tulcea ● Oaspeților le e frică să înscrie ● Duminică, Teașcă... reapare în Copou

Divizia secundă se pregătește să încheie socotelile turului actualului campionat. Timpul trece atît de repede... Parcă ieri echipele făceau cunoștință unele cu altele și își studiau, reciproc, noile forțe. Acum, iată-le aproape de jumătatea lungului drum ce duce spre Divizia A sau... C !

Duminica trecută s-a consumat etapa a XII-a. Prea multe noutăți nu ne-a oferit. **Și de data aceasta bilanțul (așa cum ne-am obișnuit!) este favorabil GAZDELOR.** 12 puncte cîștigate, 4 pierdute, golaveraj 12—4 (în seria I) ; 13 puncte cîștigate, 3 pierdute, golaveraj 12—2 (în seria a II-a) iată raportul cifric al celor 16 jocuri disputate. Două rezultate din seria I și două remize din cea secundă au surprins. **C.S. Tîrgoviște** a cîștigat la Tulcea, oprind echipa locală dintr-un neașteptat șir de succese, care o propulsase pînă la locul III. Dacă vom avea în vedere, însă, pe cei ce alcătuiesc atacul tîrgoviștean **(Harapu, Pîrvu, Sava, Kallo)** vom vedea că surpriza nu e mai mare decît aceea... a locului său, de la periferia clasamentului. **F.C. Galați,** cîștigă la Bacău, în orașul unde Teașcă a lucrat mai mulți ani, și se apropie de locurile mult visate (dar duminică trebuie să dea piept cu liderul, chiar pe terenul din Copou). **Acestea sînt singurele succese în deplasare înregistrate duminică în prima serie și ele rămîn aceleași pentru întreaga etapă a diviziei secunde pentru că în seria a II-a victoria n-a surîs decît gazdelor.** Aici, cel mai bun rezultat l-a realizat **Metrom Brașov,** care a scos o remiză echivalentă aproape cu o victorie la Timișoara, pe terenul celor ce visează să revină în Divizia A. Într-o perioadă de frămîntări, **F.C. Bihor** găsește resurse să se întoarcă de la Satu Mare cu un punct și să mențină contactul cu plutonul fruntaș. Dar, chiar dacă includem și punctul cucerit de C.S.M. Sibiu la Oradea, bilanțul oaspeților în seria a II-a e foarte slab : doar 3 puncte cucerite și două goluri marcate. **De altfel, în 12 partide, oaspeții n-au reușit să înscrie măcar un gol. E o performanță !**

Etapa a XII-a a fost cam vitregă pentru lideri. Timișorenii (vorbim de studenți), cu chiu cu vai, au obținut un punct, pe teren propriu, în fața Metromului, în timp ce ieșenii au pierdut la Brăila. Că liderul pierde în deplasare, nu e o noutate, dar Politehnica Iași, se pare, n-a știut să piardă (ca, de altfel, nici gazdele) și s-a angajat într-un joc dur, de slabă valoare, departe de pretențiile locului ocupat. La Brăila a trebuit, ca la pauză, căpitanii și antrenorii celor două formații să fie chemați la ordine pentru ca spiritele să se mai calmeze. Și totuși, **Chițu** (Progresul) și **Lupulescu** (Politehnica) au fost eliminați, după pauză, pentru joc dur și respectiv, proteste la deciziile arbitrului. La meciul de la Brăila, observatorul federal nu l-a evidențiat decît pe Ianul. Prea puțin pentru o echipă cu pretenții. Și la alte meciuri s-au constat abateri de la spiritul sportiv : **Fătu (Metalul Buc.)** — eliminat, **Răuț** și **N. Constantinescu (Delta Tulcea), Grigore (C.S. Tîrgoviște), Tudor** și **Cojocaru (Dunărea Giurgiu), Mustață (Ceahlăul)** au fost avertizați pentru joc dur, trageri de timp, proteste la deciziile arbitrilor. Și din păcate nu numai ei. O surpriză pentru toți, severa înfrîngere a **Metalului București** la Rm. Vîlcea. Bucureștenii au primit trei goluri, deși în 11 etape nu aveau la pasiv decît patru. La Baia Mare, la interval de o săptămînă, **Mircea Sasu...** recidivează într-un record greu de egalat : înscrie din nou patru goluri într-un joc pe care echipa sa îl cîștigă tot cu 4—0 (!). Astfel, Minerul ajunge la două puncte de lider.

Deși, în ambele serii, ordinea primelor cinci echipe a rămas aceeași rezultatele etapei a XII-a au dus la multe mutații în clasamente. 20 de formații și-au schimbat locurile. **Chimia Rm. Vîlcea, Dunărea Giurgiu, Progresul București, C.S. Tîrgoviște** au urcat multe locuri. În seria secundă sînt de evidențiat pozițiile **Metromului** și **Metalului Drobeta Tr. Severin,** saltul **Corvinului.** Au coborît, însă **Știința Bacău Ș.N.O., Ceahlăul, Chimia Făgăraș, Minerul Anina, Metalul Plopeni,** în mod neașteptat, a ajuns pe locul 15 suferind, desigur consecințele unui program defectuos alcătuit, pentru că în ultimele cinci etape a disputat patru jocuri în deplasare. Dar să ne oprim aici și să așteptăm ce ne vor aduce următoarele etape, și în primul rînd derbyurile de duminică : **Politehnica Iași — F.C. Galați, C.S.M. Sibiu — Minerul Baia Mare, Gloria Bistrița — Politehnica Timișoara.**

Constantin ALEXE

De pe cuprinsul țării

INTR-UN SAT DE LA POALELE MUNTELUI GĂINA !

În ultimii 12 ani, sportul și-a găsit prieteni de nădejde în **satul Rișculița (ce aparține de comuna Baia de Criș) din județul Hunedoara.** Și nu este greșit dacă afirmăm că acest lucru a fost posibil, în mod special, datorită profesorului **Teodor Micluță.** El este coordonatorul activității sportive din cadrul Școlii generale și președintele asociației sportive Viitorul. Deși profesor de limba română — școala de 8 ani de aici, nu are profesor de educație fizică — acesta a îndrăgit sportul. Datorită preocupării sale, prin mijloace locale și cu sprijinul tineretului din sat, aici a fost construit un teren de volei acoperit cu zgură și un teren de fotbal (economiile realizate prin munca voluntară efectuată se ridică la peste 10 000 de lei). Urmează să se construiască un portic de gimnastică — toate aparatele și echipamentul necesar fiind procurate cu bani strînși din valorificarea fructelor de pădure adunate de elevi. Formația de fotbal va patricipa la Cupa Cutezătorii. Bune rezultate au înregistrat și formațiile de volei (fete) cît și cea de fotbal a tinerilor săteni care s-au întrecut cu echipe din Ribița, Valea Brad, Tomești, Baia de Criș. Pentru sezonul de iarnă, într-o baltă din apropierea satului, se amenajează acum un patinoar **„Anul trecut a existat aici o echipă de hochei. În acest an vor fi mai mulți jucători la această disciplină,** ne spunea profesorul Micluță. **Stocul de șahuri, patine și schiuri va fi mult mărit în vederea sezonului de iarnă".**

Ion COTOI, coresp.

„AJAX"... DE LA VALEA LUNGA

Vă scriu în numele echipei de fotbal Ajax înființată în urmă cu 10 luni în comuna Valea Lungă din județul Dîmbovița. Cel mai mare fotbalist din echipă are 14 ani, cel mai mic 11. **La finele lunii octombrie am cîștigat Cupa Recoltei învingînd pe Juventus cu 7—1 ; Unirea 5—0 și Voința 4—0.** De altfel să știți că în zece luni am susținut 116 meciuri din care am cîștigat 109, fără să fi pierdut vreunul. Stăm la dispoziția oricărei echipe similare care vrea să se întreacă cu noi.

Tinel ALDEA, elev în comuna Valea Lungă

NOUA PÎRTIE DE SCHI...

...s-a amenajat — cu sprijinul C.J.E.F.S. Bistrița-Năsăud — la locul numit **Piatra Fîntînele.** Are o lungime de 350 m și o lățime de 15 m cu perspective de prelungire. Aici urmează să se monteze un teleschi, iar în 1973 să se construiască un complex turistic.

I. TOMA, coresp.

TENIS DE MASĂ, DAR CU CE ?

Asociațiile de locatari — cu sprijinul Consiliului popular al municipiului Gh. Gheorghiu-Dej — au preluat o inițiativă din municipiile București, Galați și Pitești trecînd la construirea, cu posibilități locale, a unor mese de tenis din beton. Și astfel, mai mult de 20 asemenea mese au apărut în ultimul an în diverse locuri din oraș. Cît de căutate sînt, reiese din faptul că — tineri sau mai vîrstnici — stăteau la rînd ca să joace pe ele, uneori pînă la orele 22—23. Numai că, din păcate, comerțul din oraș nu s-a arătat în stare... să țină pasul. La magazinul universal Victoria am aflat că se fac mereu comenzi de mingi și palete către I.C.R.M. Bacău solicitîndu-se aceste articole dar că toate apelurile — scrise — rămîn fără rezultat. Pînă cînd ? Cei mici au început să-și improvizeze palete, cu mingile este însă mai greu.

Gheorghe GRUNZU, coresp.

CUPA PRIETENIEI PIONIEREȘTI...

...a fost organizată la Curtea de Argeș de către Școala generală nr. 4 (prof. Scarlat Eudoxiu) în cinstea celei de a 25-a aniversări a Republicii la : fotbal, handbal, tenis de masă. Au participat elevii școlilor generale din localitate și comunele învecinate. Cîștigătoare au fost : **Școala generală nr. 4 din Curtea de Argeș** (fotbal), **Școala generală din satul Vilsănești, comuna Mușetești** (handbal), **Școala generală Cerbureni, comuna Valea Iașului** — la fete și **Școala generală nr. 4 din Curtea de Argeș** — la băieți (tenis de masă).

Ilie FEȚEANU, coresp. județean.

SUCCESE ALE CÎMPINENILOR

Membrii cercului de aeromodele de pe lîngă A. S. Metalul Cîmpina au participat la diverse concursuri cu caracter republican organizate de către federația de specialitate obținînd o serie de rezultate bune. Astfel la concursul din Arad, **Vasile Miculescu** a cucerit locul I la modele radiocomandă cu aterizare la punct fix și locul II la proba de evoluții planoare, radiocomandă iar **Soiu Ioan** — locul II la proba de planoare radiocomandă cu aterizare la punct fix. Echipa a obținut locul III din 15 participante. În concursul de la Clinceni, **Stoican Androne** a stabilit două noi recorduri naționale la proba de planoare radiocomandă, zbor de durată, cu aterizare la punct fix. În fine, la concursul de la Bacău **Vasile Miculescu** — a cărui fotografie v-o trimit — a ocupat locul I cucerind titlul de campion republican la proba de planoare tip A. 2 NORDIC. **Proaspătul campion republican, este strungar la Uzina Neptun din Cîmpina.**

C. VÎRJOGHIE, coresp.

● **Crosul fetelor,** organizat de către Consiliul orășenesc pentru Educație Fizică și Sport din Gura Humorului a reunit la start peste 400 de tinere. Iată **cîștigătoarele, la cele cinci categorii de vîrstă : Cristina Catargiu, Teodora Pașcovici, Elisabeta Dascălu, Aurica Prelucă, Veronica Todoși.**

Constantin FILIPOVICI, coresp.

● **În memorialul Elekes Dezső,** organizat de către comisia de șah de pe lîngă C.J.E.F.S. Covasna, pe primele două locuri s-au clasat : **Emil Szokacs** și **Tibor Kelemen** care — conform regulamentului — vor avea dreptul, începînd de anul viitor, să participe în cadrul categoriei A.

Gh. BRIOTA, coresp.

● Recent, **Trustul de construcții industriale din Constanța a amenajat în cartierul Tomis Nord din Constanța un modern complex de tenis cu trei terenuri de joc și vestiare.** Urmează a fi date în folosință trei săli noi de sport : la liceul Ovidiu, liceul nr. 5 și la Grupul școlar profesional și tehnic.

Cornel POPA, coresp. județean.

MARI CÎȘTIGĂTORI LA LOTO

Așa cum am mai semnalat și cu alte ocazii, marile premii la LOTO se succed cu regularitate în fiecare săptămînă. Omologarea tragerii Loto din 27 octombrie a.c. ne-a adus alte numeroase și mari cîștiguri.

Vom menționa în primul rînd cele 2 variante a cîte 82.787 lei de la categoria I, cîștiguri realizate pe variante jucate 10%. Aceste importante premii au revenit participanților Iosif Vincze din Baia Mare și Aurel Dobias din București. Dar performerul tragerii Loto din 27 octombrie a.c. este participantul Constantin Boca din Sibiu care — cu o variantă jucată 25% — a realizat un premiu de 100.000 lei la categoria A.

Iată destule motive pentru a fi prezenți la fiecare tragere Loto care vă oferă posibilitatea unor mari cîștiguri în numerar sau autoturisme.

NUMERELE EXTRASE LA TRAGEREA PRONOEXPRES NR. 45 DIN 8 NOIEMBRIE 1972

Fond general de premii : 1 388 902 lei, din care 911 573 lei report.

Extragerea I : 24 12 27 28 14 41

Extragerea a II-a : 21 4 5 42 44

Plata premiilor se va face în Capitală începînd din 16 noiembrie pînă la 21 decembrie 1972, inclusiv ; iar în țară începînd aproximativ din 21 noiembrie pînă la 21 decembrie 1972, inclusiv.

PREMIILE TRAGERII LOTO DIN 3 NOIEMBRIE 1972

Extragerea I : Categ. 1 : 1 variantă 25% a 41 370 lei și 4 variante 10% a 18 548 lei ; categ. 2 : 1.55 a 41 637 lei ; categ. 3 : 6.20 a 10 409 lei ; categ. 4 : 14 a 4 610 lei ; categ. 5 : 105.15 a 614 lei ; categ. 6 : 175.90 a 367 lei.

Extragerea a II-a : Categ. A : 1.25 variante a 84 714 lei ; categ. B : 2.25 a 26 620 lei ; categ. C : 14,20 a 4 218 lei ; categ. D : 21.05 a 2 845 lei ; categ. E : 27.10 a 2 210 lei ; categ. F : 41,75 a 1 435 lei ; categ. Z : 1 043,65 a 100 lei.

Premiul de 84 714 lei de la categoria A l-a obținut DANAILA LAZĂR din Galați.

Rubrică redactată de LOTO-PRONOSPORT

Campionatul feminin de șah

PARTIDE ANIMATE ÎN RUNDA A 11-a

Partidele de cel mai mare interes ale rundei a 11-a a finalei campionatului național feminin de șah au fost, bineînțeles, acelea care au opus pe patru dintre fruntașele competiției : **Polihroniade — Gheorghe** și **Pogorevici — Makai.**

Tînăra **Anca Gheorghe** s-a apărat cu deplin succes în fața maestrei internaționale, lideră autoritară a clasamentului. Toate încercările campioanei de a înșela vigilența adversarei sale s-au dovedit infructuoase și la sfîrșitul celor cinci ore regulamentare de joc a fost consemnat rezultatul de egalitate.

Deși avea albele, **Maria Pogorevici** n-a manifestat prea mari intenții ofensive, propunînd în repetate rînduri remiza. **Suzana Makai,** care încearcă s-o ajungă pe **Elisabeta Polihroniade,** le-a respins. Dar, la întrerupere poziția este egală.

Timișoreanca **Ligia Jicman,** debutantă în finala campionatului, a condus excelent un atac în întîlnirea cu experimentata **Vera Zsigmond** și a obținut o victorie de toată frumusețea. Cu un plus evident de experiență, maestra internațională **Magareta Teodorescu** a întrecut-o pe campioana de junioare, **Mariana Baloianu,** iar **Zari Karibian** pe **Ioana Miroslav.** Partida **Margareta Juncu — Clara Borsoș** s-a întrerupt cu un ușor avantaj pentru cea dintîi. **René Farkaș** are o poziție net cîștigată la **Virginia Steroiu.**

Cu patru runde înainte de sfîrșit, clasamentul este următorul :

Polihroniade 10, Makai 8 (1), Pogorevici și Teodorescu 7½ (1), Gheorghe 7½, Zsigmond 6½ (1), Farkaș 5½ (1), Karibian 5½, Juncu 4 (2), Băloianu și Jicman 4, Steroiu 3½ (2), Nicola 3½, Miroslav 3, Borsoș 2 (1) Ilie 1.

sportul în lume

GERTRUDE BAUMSTARCK ȘI ALEXANDRA NICOLAU — PRINTRE FRUNTAȘELE TURNEULUI ZONAL FEMININ DE ȘAH DE LA PERNIK

Patru reprezentante ale României, maestrele internaționale Alexandra Nicolau, Gertrude Baumstarck, Elisabeta Polihroniade și Suzana Makai, sînt angajate în întrecerea din cadrul actualului ciclu al campionatului mondial feminin de șah.

Primele două participă, în aceste zile, la turneul zonal organizat în orașul Pernik din Bulgaria, celelalte (care acum luptă cu deplin succes în finala campionatului țării) urmează să joace la un concurs similar în Olanda.

Turneul zonal de la Pernik reunește 15 concurente, printre care se află multe jucătoare cu nume de rezonanță în arena șahistă internațională.

Competiția a debutat sub semnul succesului pentru reprezentantele noastre. **După trei runde, Gertrude Baumstarck și Alexandra Nicolau se află în frunte, neînvinse.**

În runda a 3-a Nicolau a obținut (cu negrele) o foarte prețioasă victorie la campioana bulgară Gheorghieva, în timp ce Baumstarck a întrerupt, într-o poziție complicată, cu Troianska.

Iată alte rezultate : Veroci—Eretova ½—½, Sikova—Erenska ½—½ Sokolov (Konarkowska) — Hart 1—0 (runda a 2-a), Sikova—Jansen ½—½, Vokralova — G. Jovanovici 1—0 (runda a 3-a).

După trei runde, **Baumstarck, Nicolau și Vokralova** conduc cu 2 puncte din 2 partide. **Eretova** are 1½ p din 2 partide, iar **Sokolov, Gheorghieva** și **Jansen** 1 punct și cîte o întreruptă, din 3 partide.

ȘTEFAN POP (Dinamo Brașov), MEDALIAT CU ARGINT LA DINAMOVIADA DE JUDO

Zilele acestea a avut loc la Budapesta cea de a VI-a ediție a Dinamoviadei de judo, la care au participat sportivi din opt țări, între care numeroși medaliați la „europenele" de seniori și juniori. Țara noastră a fost reprezentată de echipa **Dinamo Brașov,** care, deși debutantă într-o competiție internațională de amploare, a avut o comportare mulțumitoare, clasîndu-se a V-a pe echipe, iar sportivul ȘTEFAN POP a evoluat foarte bine, cîștigînd medalia de argint la categoria 63 kg. Șt. Pop a fost întrecut doar de sovieticul Serghei Melnicenko, medaliat cu bronz la C.E. de seniori.

Clasamentul pe echipe : **1. Dynamo Berlin 41 p ;** 2. Dinamo Moscova 33 p ; 3. Dozsa Budapesta 16 p ; 4. Gwardia Varșovia 15 p ; 5. Dinamo Brașov.

AL. DINCĂ

LEIN SE APROPIE DE VICTORIE

BELGRAD, 8 (Agerpres). În turneul internațional de șah de la Novi Sad, marele maestru sovietic Lein, liderul clasamentului, după o victorie obținută la Lengyel, a întrerupt — în penultima rundă — cu Benkö.

Înaintea ultimei runde pe primul loc în clasament se află Lein (U.R.S.S.) cu 11 puncte urmat de Benkö (S.U.A.) — 9½ p, Ivkov (Iugoslavia) — 9 p, Radulov, Minev (ambii Bulgaria), Laninxi, Marici (ambii Iugoslavia) — 8½ p.

TURNEUL DE ȘAH DE LA HALLE

Turneul internațional feminin de șah de la Halle (R.D. Germană) a fost cîștigat de maestra sovietică **Ludmila Belavenеț,** cu 9 puncte din 11 posibile. Pe locurile următoare : **Marion Worch** (R.D.G.) 7½ p, **Brigitte Hofmann** (R.D.G.), **Jana Kratokvilova** (Cehoslovacia) — 7 p, **Hoelzlein** (R.D.G.) — 6½ p, **EMILIA CHIȘ** (România), **Porubski** (Ungaria) — 6 p, **Boettcher, Gautzsch** (R.D.G.) — 4 p, **Hartlapp** (R.D.G), **Kasprzyk** (Polonia) — 3½ p, **Kroggel** (R.D.G.) — 2 p.

TURNEUL DE TENIS DE LA STOCKHOLM

STOCKHOLM, 8. — Turneul internațional de tenis „open" de la Stockholm a continuat cu disputarea partidelor din turul doi al probei de simplu. Capul de serie nr. 2, Ilie Năstase, care a jucat direct în această fază a concursului, l-a întîlnit pe suedezul Kenneth Andersson în fața căruia a obținut victoria în două seturi, cu 6—4, 6—3. Viitorul său adversar va fi francezul Pierre Barthes, care s-a calificat cu 6—4, 6—1 în fața lui Roy Barth (S.U.A.).

Asul american Stan Smith, a trebuit să facă apel la toate resursele sale pentru a-l putea întrece pe tenacele său adversar, suedezul Ove Bengtsson. La capătul unui meci care a necesitat trei seturi, Smith a cîștigat cu 6—7, 7—5, 6—4. O altă partidă echilibrată s-a disputat între Jan Kodes (Cehoslovacia) și John Alexander (Australia). Victoria a revenit cu 6—1, 3—6, 7—5 tenismanului cehoslovac. Iugoslavul Nikola Pilici l-a învins cu 6—4, 7—5 pe chilianul Jaime Fillol.

Alte rezultate : **simplu** (turul I) : Connors (S.U.A.) — El Shafei (RAE) 6—4, 6—4 ; Riessen (S.U.A.) — Dent (Australia) 6—3, 7—6 ; Okker (Olanda) — Engert (R.F.G.) 6—3, 6—3 ; Gimeno (Spania) — Battrick (Anglia) 6—0, 6—2 ; Emerson (Australia) — Phillips Moore (Australia) 7—6, 6—0 ; Gisbert (Spania) — K. Johansson (Suedia) 6—3, 7—6; **dublu:** Emerson, Dibley (Australia) — Gimeno, Gisbert (Spania) 4—6, 6—3, 6—2.

La închiderea ediției, ne parvine rezultatul partidei Ion Țiriac — Frank Froehling. A cîștigat Froehling cu 6—4, 7—6.

TROFEUL RICHMOND

LONDRA, 8. — Concursul internațional feminin de patinaj artistic dotat cu „Trofeul Richmond" s-a încheiat în acest an cu victoria tinerei sportive americane **Dorothy Hamill,** în vîrstă de 16 ani. Ea a totalizat 262,21 puncte, fiind urmată în clasament de elvețiana **Karin Iten** — 254,99 puncte, **Jean Scott** (Anglia) — 253,44 puncte și olandeza **Dianne de Leeuw** — 247,30 puncte.

Aceasta a fost prima victorie obținută de o patinatoare americană la această tradițională competiție.

ÎNTRECERI DE TENIS DE MASĂ

PRAGA, 8 (Agerpres). — Cea de-a 18-a ediție a concursului internațional de tenis de masă de la Bratislava a fost dominată de sportivii maghiari care au terminat învingători în toate finalele. Proba de simplu bărbați a fost cîștigată de M. Beleznay, iar cea de simplu femei s-a încheiat cu victoria tinerei jucătoare A. Kolos. La dublu masculin, pe primul loc s-au clasat Beleznay și Duboczy, iar la dublu femei au terminat învingătoare Molnar și Kolos.

La actuala ediție a competiției au participat sportivi din R.S.S. Ucraineană, Ungaria și Cehoslovacia.

HOCHEIȘTII DIN R.P. CHINEZĂ ÎNVINGĂTORI

ZURICH, 8 (Agerpres). — Localitatea elvețiană Langnau a găzduit întîlnirea internațională de hochei pe gheață dintre echipa R.P. Chineze și selecționata de tineret a Elveției. Hocheiștii din R.P. Chineză au terminat învingători cu scorul de 3—2 (2—0, 0—1, 1—1).

TENISMENII NOȘTRI IAU STARTUL ÎN CUPA EUROPEANĂ

În cursul zilei de astăzi, urmează să plece la Copenhaga reprezentativa de tenis a României, care susține în compania echipei Danemarcei — la 11 și 12 noiembrie — jocul din turul al doilea al competiției europene pe teren acoperit, dotată cu „Cupa regelui Suediei". Pentru această întîlnire au fost selecționați următorii jucători : **Viorel Marcu, Traian Marcu, Dumitru Hărădău** și **Toma Ovici.** Căpitanul nejucător al echipei este **Constantin Chivaru.**

Totodată, federația daneză de specialitate a anunțat lotul jucătorilor care vor fi opuși echipei noastre. Ei sînt următorii : **Jan Leshly, Jorgen Ulrich, Tom Christensen** și **Karl Hedelund.**

ASTĂ-SEARĂ, LA MADRID, ÎN FAȚA LUI REAL

F.C. ARGEȘ ARE UN MECI GREU, DAR SE VA STRĂDUI SĂ-ȘI APERE AVANTAJUL DE UN GOL

MADRID, 8 (prin telefon de la trimisul nostru). Am vizitat, împreună cu fotbaliștii piteșteni, stadionul „Santiago Bernabeu", pe gazonul căruia va avea loc mîine seară (n.r. astă seară) întîlnirea retur din turul al doilea al „Cupei campionilor", dintre Real Madrid și F.C. Argeș. Antrenorul **Florin Halagian** și elevii săi, după un scurt popas în vestiare, au făcut o acomodare vizuală la lumina reflectoarelor — aprinse pentru cîteva minute —, plimbîndu-se pe marginea terenului. Ploaia în rafale, care n-a contenit nici o clipă să cadă în capitala Spaniei în tot cursul zilelor de marți și miercuri, a lăsat urme vizibile și pe prelata care acoperă cîmpul de joc. Oameni în salopete lucrează fără încetare pentru a îndepărta băltoacele de pe suprafața foliei din material plastic.

Cunoscînd programul fotbaliștilor noștri, mai mulți ziariști și fotoreporteri au însoțit echipa și în vizita ei la stadion. În atenția tuturor s-a aflat Dobrin, jucător care după primul meci, cel de la Pitești, se bucură de o mare popularitate. Operatori ai televiziunii spaniole au surprins aspecte de la antrenamentele jucătorilor de la F.C. Argeș și, în cadrul emisiunii „Sport" de marți seară au fost redate cîteva secvențe.

O dată încheiate pregătirile, toate gîndurile jucătorilor piteșteni, se îndreaptă către disputa cu Real Madrid. Antrenorul Halagian ne-a informat că nu s-a decis asupra formației. Singurul semn de întrebare se referă la alcătuirea compartimentului defensiv : sau îl va prefera pe **Barbu** ca libero, sau îl va utiliza pe **Pigulea** ca al treilea mijlocaș. Jucător cu o mare mobilitate acesta ar îndeplini un rol de acoperire a zonei din fața fundașilor centrali **Olteanu** și **Vlad.** Dilema antrenorului Halagian este legată numai de starea terenului, care fiind acoperit de prelată, nu se știe în ce condiții se va prezenta la ora jocului. O ultimă prospecție a gazonului înaintea fluierului de începere a partidei va elucida dilema Barbu sau Pigulea. Dacă terenul de joc va fi moale, Pigulea are mai mari șanse să facă parte din 11-le piteștenilor ; dacă terenul va fi uscat, atunci Barbu va deveni titular. Așa că (să nu uităm că ploaia nu pare să înceteze) formația va avea, probabil, următoarea alcătuire : **Stan — Ciolan, Olteanu, Vlad, Ivan — M. Popescu, Pigulea, Prepurgel — Radu, Dobrin Jercan.**

DOBRIN : — Prietene Amancio, poți realiza saltul numai dacă-ți reușește... bătaia !
Desen de AL. CLENCIU

În ciuda cărții de vizită pe care o are echipa Real Madrid, în tabăra jucătorilor argeșeni domnește o atmosferă plină de optimism. Fiecare dintre ei este conștient de importanța jocului, și nutrește speranțe în privința unei comportări pe măsura așteptărilor. **„Chiar dacă în campionat nu am depășit în evoluțiile noastre nivelul mediu** — ne spunea Olteanu — **întotdeauna în fața unor formații puternice sîntem capabili să ne mobilizăm. Băieții au o ambiție extraordinară și cred că ei vor face un joc de zile mari".**

Despre fotbaliștii spanioli se păstrează o tăcere totală. Antrenorul **Miguel Munoz** a găsit de cuviință că, după efortul depus de jucătorii săi în meciul de duminică de la Valencia, acestora le e necesară refacerea prin odihnă activă. De luni, echipa se află la cantonamentul de la Archipestre De Hita, acolo unde nu are la dispoziție un teren de fotbal și unde antrenamentele obișnuite au fost înlocuite cu plimbări în cadrul montan. De altfel, jucătorii lui Real nu vor reveni la Madrid decît cu o oră înaintea începerii jocului, atunci cînd va fi comunicată și formația care va intra pe teren. Totuși, din informațiile culese, este de așteptat că va fi folosită echipa : **Garcia Remon — Jose Luis, Benito, Zocco, Verdugo, — Grosso, Velasquez — Amancio, Grande, Santillana, Anzarda.** Absența lui Pirri se datorează faptului că, în ultima vreme, randamentul acestuia nu a fost satisfăcător.

Meciul — care va fi transmis de posturile noastre de radio și televiziune — va începe la ora 20,30 **(n.r. 21,30, ora Bucureștiului)** și va fi condus de o brigadă iugoslavă, în frunte cu **Milivoje Gugulovici.**

Gheorghe NERTEA

RAPID BUCUREȘTI — RAPID VIENA 3-1

(Urmare din pag. 1)

atacanții români dorind vizibil înscrierea golului. Cursele lui Năsturescu (străsnic păzit) și Marin Stelian pun deseori în derută pe Pajenk sau Walzer, obligați să trimită multe mingi spre propria poartă sau să le expedieze în aut. Dar, în ciuda dominării clare, gazdele nu pot „deschide" apărarea adversă și golul se lasă mult așteptat. Bucureștenii plăteau astfel tribut jocului pe sus (unde superioritatea era de partea vienezilor), acțiunile pe „metru-pătrat" ca și lipsei de decizie a liniei de atac, evident nu în forma ei cea mai bună. Aceasta face chiar ca la mijlocul reprizei I inițiativa să treacă de partea oaspeților. Lorenz șutind puternic în min. 27 spre poarta lui Răducanu.

În min. 40, giuleștenii iau totuși conducerea. La un fault al lui Hof asupra lui M. Stelian, în apropierea liniei de 16 m, arbitrul dictează lovitură liberă, pe care o execută Angelescu. Șutul său este interceptat de Kranki, venit în ajutorul apărării, care trimite mingea în propria poartă : 1—0. Un avantaj care a durat doar 10 min. Pentru că în min. 50, o acțiune de atac a oaspeților îi aduce pe Jajenk și Hof în apropierea careului nostru, un șut al ultimului spre poartă, mingea se strecoară printr-o pădure de picioare și intră în plasă surprinzîndu-l și pe Răducanu : 1—1. O bună perioadă, gazdele se regăsesc tot mai greu, acțiunile lor se leagă cu dificultate, atacurile sînt palide, greșelile se înmulțesc. A trebuit să vină min. 75 pentru a se schimba fața jocului. La un corner al gazdelor, Angelescu execută scurt, la Petreanu, care trimite mingea în fața porții lui Antrich. După ce depășise aproape întregul buchet de jucători masați acolo, Boc execută o săritură înaltă, o spectaculoasă lovitură cu capul și gol : 2—1. Gazdele pun stăpînire pe joc, atacă insistent și obțin un nou gol (min. 85) prin Petreanu, la o combinație cu Savu.

Arbitrul turc **Dogan Babacan** a condus următoarele formații :

RAPID BUCUREȘTI : Răducanu — Pop, BOC, Grigoraș, Codrea — SAVU, ANGELESCU — NĂSTURESCU (min. 42 Dumitriu III), MARIN STELIAN, Neagu, Petreanu.

RAPID VIENA : Antrich — WALZER, Pajenk, FAK, HOF — Ullman, Ey (min. 46 Muller), Scheffel — Krankl, LORENZ, Gallos.

TREI LUPTĂTORI ROMÂNI PE PRIMUL LOC LA „TROFEUL CAMPIONILOR" DE LA BELGRAD

Zilele trecute, s-a încheiat la Belgrad un turneu internațional rezervat luptătorilor juniori de la greco-romane, dotat cu **„Trofeul Campionilor".** La acest concurs au participat luptători din Bulgaria (o echipă completă), Iugoslavia (două echipe) și România. Selecționata țării noastre a avut următoarea alcătuire în ordinea categoriilor : **C. Alexandru, M. Neagu, M. Boțilă** și **I. Dulică, M. Ciutan, Gh. Ciobotaru, M. Drescaru, I. Fisculeanu, Z. Szilag** și **C. Leca, R. Codreanu.**

La înapoierea în țară, i-am solicitat cîteva amănunte referitoare la aceste întreceri antrenorului **Victor Dona,** care a însoțit selecționata noastră.

— Ce ne puteți spune despre disputele de la Belgrad ?

— Modul de desfășurare a competiției a avut un caracter inedit. În dorința de a aduce un plus de spectaculozitate întîlnirilor de lupte, federația de specialitate din țara vecină și prietenă, al cărei președinte, **Milan Herțegan,** este și președintele F.I.L.A., a hotărît să experimenteze, într-un concurs oficial, o serie de modificări ce se intenționează să se aducă regulamentului F.I.L.A., pentru a constata oportunitatea lor. În acest sens, sportivii care au concurat au fost supuși unui nou mod de arbitraj în care cele mai importante modificări au fost următoarele :

— luptătorul care încearcă o acțiune din picioare și este „contrat" nu pierde puncte, ci lupta se reia din vechea poziție ;

— acțiunea începută în interiorul spațiului de luptă și terminată afară este considerată valabilă ;

— cînd un luptător începe o acțiune din picioare și reușește să-și treacă adversarul prin „pod", primește trei puncte în loc de două ;

— prin aceeași acțiune dacă reușește să-și fixeze adversarul și să-l mențină „în pod" primește patru puncte în loc de trei ;

— în cazul în care un sportiv își face adversarul tuș, lupta nu se întrerupe, ci pentru această realizare el obține cinci puncte : la cel de al doilea tuș, în aceeași partidă, lupta se întrerupe ;

— autotușurile nu se mai consideră tuș, ci luptătorul respectiv pierde două puncte.

Toate aceste propuneri de modificări ale regulamentului — la care federația noastră și-a adus o contribuție însemnată — au menirea de a dinamiza lupta, de a-i stimula pe concurenți să execute cît mai multe procedee tehnice. În același timp, se poate realiza o mai bună apreciere a valorii sportivilor.

— Cum s-au comportat tinerii luptători români în aceste condiții deosebite ?

— Evoluțiile tinerilor noștri reprezentanți au fost pe măsura așteptărilor. Ei au confirmat faptul că sportul luptelor din țara noastră are o certă valoare pe plan internațional. Trei dintre sportivii români au ocupat locul I la categoriile respective : **C. ALEXANDRU** (semimuscă), **M. NEAGU** (muscă) și **R. CODREANU** (grea). **I. Dulică, M. Ciutan, M. Drișcaru** și **Z. Szilag** s-au clasat pe locul II.

Un premiu special a fost atribuit luptătorului iugoslav **D. Nisavici,** sportiv creditat cu rezultate valoroase și în întrecerile seniorilor.

Mihai TRANCĂ

ORGANIZAREA J.O. DE IARNĂ ÎN STAȚIUNEA DENVER ESTE INCERTĂ

Luni, la Lausanne, ședință extraordinară a C.I.O.

NEW YORK, 8 (Agerpres). — După cum s-a mai anunțat, este incertă organizarea Jocurilor Olimpice de iarnă din 1976, în stațiunea americană de sporturi de la Denver (Colorado). În urma referendumului organizat în rîndul locuitorilor acestui stat din S.U.A., guvernatorul John Love și William McNichols, primarul orașului au anunțat că sînt puține speranțe ca Olimpiada de iarnă să aibă loc la Colorado. Dacă orașul Denver va renunța — remarcă corespondenții agențiilor internaționale de presă — atunci alte oficialități ale unor stațiuni ca de pildă Innsbruck și Grenoble, vor candida la organizarea Olimpiadei Albe din 1976.

Luni la sediul C.I.O. de la Lausanne va avea loc o ședință extraordinară condusă de lordul Killanin, președintele acestui for, care va lua în discuție problema „Denver", urmînd să accepte candidatura orașului care va fi gazda marelui eveniment al sporturilor de iarnă din 1976.

Caleidoscop

ILONA MARCHEAZĂ !

Cunoscuta atletă austriacă *Ilona Gusenbauer,* medaliată cu bronz la J.O și fostă recordmană mondială în proba de săritură în înălțime, și-a făcut debutul internațional în baschet. Ea joacă la „Union-Firestone Viena" și această echipă a întîlnit în „Cupa campionilor europeni", formația belgiană Logis în meciul disputat la Bruxelles, duminica trecută. Tot atît de bine acomodată cu panoul de aruncări, ca și cu ștacheta de sărituri, Ilona a trimis de 8 ori mingea în interiorul inelului.

DILEMA LUI NEPELA

Campionul mondial și olimpic de patinaj artistic, cehoslovacul Ondrej Nepela se pregătește intens pentru importantele competiții ce-l așteaptă în actualul sezon. După cum se știe, viitoarele campionate mondiale se vor desfășura la Bratislava, în orașul său natal, ceea ce face ca multiplul campion să privească păstrarea titlului său drept o datorie de onoare.

Una din preocupările sale de căpetenie este alegerea muzicii pentru programul său de figuri libere, de calitatea cărora depinde o evoluție perfectă. În compania antrenorului Milo Novacov, el încearcă sute de benzi comparîndule cu graficul figurilor de concurs. Dintre compozițiile reținute „concurează" Simfonia a V-a de Ceaikovski, melodii din baletul „Spartacus" de Haciaturian, „Fîntînile Romei" de Respighi, sau partituri de Ravel și Prokofiev. Alegerea se dovedește dificilă. Oricum, pentru noul său program, cuprinzînd elemente speciale de mare dificultate, Nepela și consultantul său vor să alcătuiască o coloană sonoră de același nivel.

DRUMUL ÎNCAȘILOR

A luat sfîrșit cel mai dificil raliu automobilistic din lume, acela al Anzilor. El se desfășoară, în bună parte, pe drumuri primitive, tăiate în piatră de vechii incași. 2 695 de kilometri peste prăpăstii și stînci, necesitînd un efort excesiv atît din partea piloților cît și a mașinilor !

O mulțime de ași ai volanului au fost nevoiți să abandoneze, iar cursa a fost cîștigată de un pilot cvasinecunoscut, peruvianul Teodoro Yaingally. E adevărat că ar exista o explicație a victoriei sale deoarece Yaingally este de profesie șofer de autobuz într-o regiune muntoasă.

OMAGIU

Unul din statele arabe a emis de curînd o serie de mărci poștale, compusă din două valori și închinată excelentei schioare elveține Marie-Therese Nadig, cîștigătoare a două medalii de aur la Jocurile Olimpice de iarnă de la Sapporo. Un omagiu care a fost apreciat de poșta elvețiană. Forurile poștale din „Țara cantoanelor" au mulțumit organelor de resort arabe pentru serviciul pe care singură nu l-ar fi putut îndeplini, fiind socotit ilegal. În adevăr, o lege aflată în vigoare, în Elveția nu îngăduie reprezentarea pe mărci poștale decît a figurilor unor persoane decedate.

DE LA ETAJUL DOI...

Numele Ilonei Bekessy era cunoscut mai înainte ce ea să devină campioană de gimnastică a Ungariei. La ediția mexicană a Olimpiadei ea a fost cea mai tînără concurentă, avînd pe vremea aceea numai 14 ani. La München, ea s-a situat în lupta pentru podium, alături de fruntașele competiției.

Este interesant de văzut, cum și-a început cariera sportivă această tînără și talentată gimnastă. Părinții săi, atît tatăl cît și mama, sînt profesori de educație fizică și antrenori. Pentru a o deprinde cu curajul, tatăl ei a invitat-o într-o zi să sară de la al doilea etaj, el prinzînd-o în brațe. Avea numai trei ani cînd a făcut saltul „cel mare". Pentru aceasta, părintele a fost aspru criticat de cellalți membri ai familiei.

Se pare, totuși, că Ilonei i-au folosit asemenea metode extreme, căci la numai șase ani sărea deja de la trambulina mare a bazinului de înot. Ușurința cu care se mișcă acum pe suprafața îngustă a bîrnei de concurs, este fructul acestei îndelungi experiențe, a dibăciei și — desigur — a curajului.

REVANȘA FATALĂ

O coincidență aproape neverosimilă, mai apropiată prin finalul ei de cronicile polițiste decît de cele sportive, a fost înregistrată de ziarele din Buenos-Aires. Fostul boxer de categorie grea Pueblo Hortense a fost prins asupra faptului, în timp ce jefuia o vilă din împrejurimile capitalei argentiniene. Încercarea sa de a scăpa cu fuga a fost zădărnicită de apariția sergentului de poliție Chico Gonzales, care în scurta încăierare ce a urmat l-a făcut K.O. pe Hortense...

Cînd lucrurile s-au lămurit, s-a putut afla — spre surprinderea tuturora — că Gonzales, fost și el boxer de categorie grea, îl mai întîlnise pe spărgătorul reținut, dar între corzile ringului, pe vremea cînd amîndoi erau pugiliști profesioniști. Aceasta se întîmplase cu trei ani în urmă și atunci meciul se sfîrșise la egalitate.

De atunci, drumurile celor doi s-au despărțit. Unul a apucat pe căile greșite ale delicvenței, celălalt pe făgașul ordinei publice.

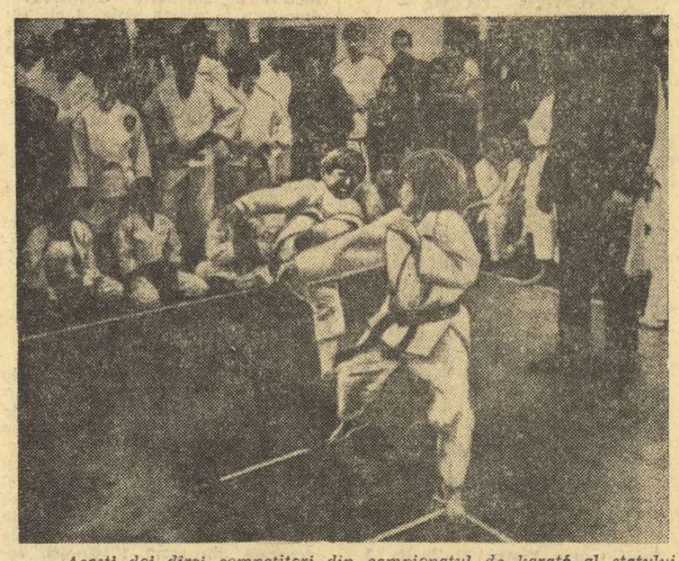

Acești doi dîrzi competitori din campionatul de karaté al statului New York — disputat recent la Madison Square Garden — au fiecare abia 10 ani împliniți... Ei și-au disputat unul din primele locuri ale categoriei „minime".

ULTIMELE REZULTATE ▪ ULTIMELE ȘTIRI ▪ ULTIMELE REZULTATE

ÎN CUPELE EUROPENE LA FOTBAL

S-a desfășurat marea majoritate a meciurilor din manșa a doua a celui de al doilea tur din cupele europene la fotbal. Iată rezultatele care ne-au parvenit pînă la închiderea ediției.

CUPA CAMPIONILOR EUROPENI

S. C. Anderlecht	— Spartak Trnava	0—1 (0—1)
Benfica Lisabona	— Derby County	— (0—3)
Gornik Zabrze	— Dinamo Kiev	2—1 (0—2)
Ujpesti Dozsa	— Celtic Glasgow	3—0 (1—2)
F. C. Magdeburg	— Juventus Torino	0—1 (0—1)
T.S.K.A. Sofia	— Ajax Amsterdam (meci tur)	1—3 —

Meciul **Real Madrid — F. C. Argeș** (1—2) se joacă azi.

Bayern München a susținut ambele meciuri cu Omonia Nicosia (9—0, 4—0) și s-a calificat în turul al III-lea. Rezultatul meciului **Benfica — Derby** nu l-am primit pînă la închiderea ediției.

CUPA CUPELOR

Spartak Moscova	— Atletico Madrid	1—2 (4—3)
Leeds United	— F.C. Carl Zeiss	2—0 (0—0)
Rapid București	— Rapid Viena	3—1 (1—1)
Hajduk Split	— Wrexham United	2—0 (1—3)
Schalke 04	— Cork Hibernian	3—0 (0—0)
Sparta Praga	— Ferencvaros	4—1 (0—2)
F. C. Besa	— Hibernian Edin.	1—1 (1—7)

Echipele subliniate s-au calificat în turul următor. (Între paranteze, rezultatele din prima manșă).

Alte amănunte în ziarul de mîine.

CUPA U.E.F.A.

F. C. Bruges	— F. C. Porto	3—2 (0—3)
Levski-Spartak	— Dynamo Berlin	2—0 (0—3)
Hvidovre	— Borussia Monch.	1—3 (0—3)
Olympiakos Pireu	— Tottenham	1—0 (0—4)
Valencia	— St. Roșie Belgrad	0—1 (1—3)
Norrköping	— Internazionale	0—2 (2—2)
F. C. Köln	— Vikinger Stav.	9—1 (0—1)
Honved Budapesta	— Beroe St.Zagora	1—0 (0—3)
O.F.K. Beograd	— Feyenoord	2—1 (3—4)
A.E.K. Atena	— F. C. Liverpool	1—3 (0—3)
Ararat Erevan	— Grasshoppers	4—2 (3—1)
F. C. Kaiserslaut.	— C.U.F. Barreirense	0—1 (3—1)
Slovan Bratislava	— Las Palmas	0—1 (2—2)
Dynamo Dresda	— Ruch Chorzov	3—0 (1—0)
Frem Copenhaga	— Twente	— (0—5)

Vitoria Setubal s-a calificat după meciul cu Fiorentina (1—0, 1—2) prin golul marcat în deplasare. Meciul **Frem Copenhaga — Twente** s-a întrerupt.

Tragerea la sorți pentru turul al III-lea va avea loc la 10 noiembrie, la Zürich.

Redacția și administrația : București, str. Vasile Conta nr. 16 ; telefoane : centrala 11.10.05, secția corespondenți 11.51.09, interurban 72 și 266 ; telex : sportrom buc. 180. Tiparul I. P. „Informația", București 40 363

PROLETARI DIN TOATE ȚĂRILE, UNIȚI-VĂ!

Sportul

ZIAR AL CONSILIULUI NAȚIONAL PENTRU EDUCAȚIE FIZICĂ ȘI SPORT

ANUL XXVIII — Nr. 7232 — 4 PAGINI 30 BANI — Vineri 10 noiembrie 1972

VA FI AMÎNAT MECIUL DE FOTBAL TURCIA — ROMÂNIA?

Într-o telegramă trimisă F.R.F., Federația de fotbal a **Turciei** solicită ca meciul programat la 29 noiembrie, la **Istanbul**, între primele reprezentative ale celor două țări, să fie amînat pentru o dată ulterioară. Această dată urmează să fie stabilită de cele două federații prin tratative care au și început.

PREOCUPARE SPORITĂ PENTRU BUNA GOSPODĂRIRE A BAZELOR SPORTIVE ȘI EVITAREA RISIPEI

● **Două popasuri la complexul sportiv Progresul și la Consiliul pentru educație fizică și sport al Sectorului 8 din Capitală**

Conștienți de faptul că sînt gospodari în casa lor, toți cei ce se îngrijesc de bunul mers al mișcării noastre sportive sînt preocupați în aceste zile de găsirea unor noi mijloace care să ajute la o mai judicioasă folosire a fondurilor, a bazelor puse la dispoziția iubitorilor exercițiului fizic.

Inițiativele și ideile pe care le vom consemna în rîndurile de mai jos, demonstrează că activiștii sportivi sînt pătrunși de sentimentul răspunderii sporite ce le revine, de necesitatea spiritului de economie, a meticuloasei gospodăriri a bazei materiale.

★

...Ne-am oprit mai întîi la frumosul complex sportiv Progresul, din str. Dr. Staicovici. Aici i-am întîlnit pe tovarășii **Dorel Cioară**, vicepreședintele clubului, și **Nicolae Gheorghiu**, directorul bazei. Pus în curent cu tema reportajului nostru, tov. Gheorghiu ne prezintă un plan amănunțit privind o mai bună gospodărire a bazei, cu cheltuieli cît mai mici.

— **Iată**, spune el, **aici este devizul pentru Întreprinderea de construcții, referitor la repararea sălii de sport. Acest deviz n-a mai fost înaintat. Ne-am sfătuit între noi și am ajuns la concluzia că există posibilități ca să rezolvăm această problemă cu mijloace proprii. În felul acesta economisim circa 15 000 lei.**

— Ce alte acțiuni ați mai inițiat privind buna gospodărire și realizarea de economii?

— **Noi, de pildă, nu irosim banii pentru spălarea și întreținerea echipamentului**, precizează tov. Dorel Cioară. **Și aceasta pentru motivul că avem o spălătorie proprie, deservită de o singură angajată care se ocupă de întreținerea și repararea echipamentului. În modul acesta se face o economie considerabilă și se înlătură întîrzierile. Pe lîngă rolul pe care îl au în întreținerea bazei sportive, cei cîțiva muncitori ai noștri au venit cu propunerea de a se ocupa cu repararea aparatelor ajutătoare (porticuri, panouri, porți metalice etc.).**

Mai tîrziu, vizitînd parcul Progresul, aveam să ne convingem și de alte măsuri care ilustrează preocuparea pentru buna întreținere a bazei sportive, mai ales în aceste zile, cînd iarna bate la ușă.

— **De altfel**, ne informează vicepreședintele clubului, **conform planului de măsuri s-a hotărît ca fiecare secție să se auto-gospodărească: echipamentele sportivilor de la volei, baschet, handbal, lupte, haltere și atletism vor fi încredințate, pe bază de chitanță, fiecărui component, care trebuie să răspundă de întreținerea și curățirea lui!**

— **Și încă ceva**, adaugă tov. Gheorghiu. **Pe timpul iernii vom căuta să dăm o întrebuințare productivă terenurilor de baschet și volei, transformîndu-le în patinoare!**

REALIZĂRI ȘI PROIECTE ÎN GIULEȘTI

Al doilea popas îl facem la Stadionul Giulești, la Consiliul pentru educație fizică și sport al sectorului 8. Întîlnim doi activiști cu experiență: tovarășii **Anton Netolinschi** și **Dan Popescu**, președintele și, respectiv, vicepreședinte al Consiliului.

— **Vrem de la bun început să subliniem**, precizează tovarășul Netolinschi, **dragostea și pasiunea cu care sute și sute de oameni, tineri și virstnici, au răspuns apelului nostru, oferindu-se să lucreze la amenajarea unor noi baze sportive, manopera realizată de ei scutindu-ne de plata unor sume importante. Datorită acestor eforturi este aproape de sfîrșit terenul asociației de cartier „Pajura", bituminizarea urmînd a se face ulterior. De asemenea, la Parcul Copilului, tot prin străduințile tinerilor de la „Grivița Roșie", care au muncit cu multă însuflețire în orele lor libere, terenul de fotbal a fost mărit, devenind omologabil pentru jocuri de campionat. Tot la Parcul Copilului, am amenajat spații pentru tenis. La C.F.R. Triaj, cu o investiție minimă, s-a construit o popicărie prin contribuția muncitorilor care au lucrat în timpul lor liber. Tot cu cheltuieli mult mai mici decît era devizul inițial (datorită sprijinului tineretului), vom amenaja la Giulești o sală de tenis, iar la Școala generală nr. 3 un bazin de înot.**

Atrăgînd tot mai mulți elevi pe terenurile cluburilor și asociațiilor sportive din sector, completează tovarășul Netolinschi, **ne-am făcut din ei buni prieteni și harnice ajutoare în caz de nevoie. Astfel a fost posibil ca organizația de tineret din sectorul nostru să înceapă construcția unei impunătoare baze sportive la Străulești, cu teren de fotbal, pistă de atletism, terenuri de volei, baschet, handbal și tenis. În 1973, cînd această bază va fi dată în folosință, veți vedea de ce este în stare tineretul atunci cînd muncește cu elan, cînd știe să-și gospodărească propria lui „casă".**

Așteptăm cu plăcere.

G. MIHALACHE

ÎN C. C. E. LA BASCHET FEMININ

RAPID A ÎNVINS PE MACCABI TEL AVIV: 59-48

Evoluînd ieri seară, în sala Giulești, în cadrul primului tur al C.C.E. la baschet feminin, echipa Rapid București a învins pe Maccabi Tel Aviv, campioana Israelului, cu scorul de 59—48 (29—27) și urmează ca sîmbătă, în aceeași sală, să susțină a doua partidă.

Referitor la întîlnirea de ieri, trebuie spus, de la început, că oaspetele au constituit o reală surpriză prin combativitatea lor, prin vitalitatea în apărare, rapiditatea și incisivitatea acțiunilor ofensive. În plus, ele au manifestat o bună precizie în aruncările de la distanță, ceea ce a obligat formația Rapidului să aplice aproape în exclusivitate apărarea om la om. Pe de altă parte, campioanele țării noastre, surprinse de replica dîrză a adversarelor, s-au pus greu pe picioare și de abia în repriza secundă au reușit să se desprindă cu un avans de cinci-șase coșuri, pe care l-au păstrat pînă la sfîrșit.

Ca evoluție a scorului, vom menționa că în prima repriză oaspetele au condus deseori, la un moment dat cu patru puncte (min. 12: 16—12), dar de cele mai multe ori tabela electronică a indicat scor egal (8—8, 10—10, 12—12, 19—19). În partea a doua a întrecerii, însă, precizia în aruncări manifestată de Nicola și Suliman a fost completată cu cea a jucătoarei Gugiu și, ca urmare și a unei defensive mai stricte, feroviarele au început să se distanțeze. Totuși, baschetbalistele de la Maccabi nu au cedat și, datorită în special acțiunilor ofensive finalizate de Guil, Reval și Ballas, au menținut o diferență onorabilă.

Au înscris: Nicola 19, Suliman 18, Gugiu 14, Racoviță 8 (au mai jucat Basarabia, Nicolae-Ion, Tal, Elisabeta Pajtek) pentru Rapid, respectiv Ballas 14, Revah 11, Guil 10, Vaidenfeld 5, Shoumaker 4, Varsano 4. Au arbitrat bine I. Gologanov (Bulgaria) și M. Kljmai (Polonia).

D. STANCULESCU

Ilcana Gugiu încearcă să o depășească pe cea mai bună jucătoare a oaspetelor, Guil. Foto: T. MACARSCHI

O experiență care poate fi urmată fără rezerve!

Centrul de întreținere a sănătății cetățenilor din Oradea

De mai mult de un an de zile funcționează la Oradea un centru de gimnastică igienică pentru populație. Înființarea lui a fost consecința directă a unor sondaje efectuate de către Consiliul Național pentru Educație Fizică și Sport. Peste o mie de persoane din cartierele noi ale municipiului, din întreprinderi cu pondere feminină sau cetățeni veniți în localitățile balneo-climaterice 1 Mai și Băile Felix au răspuns, în cea mai mare parte pozitiv, la întrebarea dacă, individual, se simte nevoia practicării organizate a diferitelor exerciții de gimnastică sau a altor genuri de mișcare.

Avînd în vedere această stare de fapt, C.J.E.F.S. Bihor a trecut la acțiune. Ca urmare, în partea de vest a Oradei (cu o populație de circa 20—30 000 de oameni) lipsită de baze sportive, deci fără nici o posibilitate de a practica sportul, s-a amenajat, la Liceul nr. 5, o sală utilată, deschisă tuturor cetățenilor adulți amatori.

— **Ce ne puteți spune despre punerea în practică a unor asemenea centre?** — a fost întrebarea adresată prof. **Dumitru Cimpean**, președintele C.J.E.F.S. Bihor.

— **În primul rînd, faptul că cetățenii sînt atrași în practica exercițiului fizic prin astfel de mijloace. Este recomandabilă, deci, înființarea pe scară cît mai largă, a centrelor de întreținere. Totuși, menționez faptul, cîtuși de puțin îmbucurător, că tipărirea afișelor de popularizare costă foarte mulți bani și că, în altă ordine de idei, ar trebui ca prezentarea lor grafică să fie cît mai convingătoare, plastică și realizată artistic. Este o deficiență existentă, din păcate, pe plan național.**

...Ca urmare, contra unei sume de 30 lei pe lună (3 ore săptămînal) s-au prezentat la lecții cetățeni de cele mai diferite ocupații sociale și vîrste, un număr apreciabil de femei și de bărbați de la căminul burlacilor. O dată cu creșterea solicitărilor, orele au fost defalcate pe sexe și în funcție de posibilitățile fizice ale fiecărui cursant.

Subliniem, de asemenea, faptul că profesorul **Vasile Laza**, conducătorul centrului, și C.J.E.F.S. au considerat util să doteze centrul cu mingi de baschet, gantere, extensoare elastice, mese de ping-pong, mingi medicinale, corzi pentru sărituri. S-a asigurat astfel **o varietate largă a exercițiilor, a jocurilor și diferitelor activități sportive** pe care le pot practica cetățenii înscriși. După cîte ni s-a spus — și subscriem ideii — este una dintre condițiile esențiale ale bunei funcționări a unor asemenea unități.

După ce a trecut iarna, s-a procedat la organizarea, în paralel, a activității centrului și în aer liber,

Radu TIMOFTE

(Continuare în pag. a 2-a)

ASEARĂ, LA BASCHET

DINAMO TBILISI-I.C.H.F. 88-60 (46-26)

Aseară, în sala Giulești, Dinamo Tbilisi a susținut cel de-al doilea meci din cadrul turneului pe care-l întreprinde în țara noastră. Baschetbaliștii sovietici au întîlnit una din fruntașele clasamentului actual al campionatului de baschet, echipa bucureșteană I.C.H.F. Evoluînd foarte bine, Dinamo Tbilisi a reușit o victorie categorică, în fața unei formații, care a încercat să limiteze proporțiile scorului, dar înălțimea superioară precum și cunoștințele tehnice au fost determinante în conturarea unui succes al oaspeților ce nu a stat nici un moment sub semnul întrebării. Scor final 88—60 (46—26). Cei mai buni: **Ugrehelidze** (10), **Shiereli** (7), **Biciașvili** (24), **Cikladze** (10), respectiv, **Bulat** (9) și **Mălușel** (14).

Azi, Dinamo Tbilisi își încheie turneul în țara noastră jucînd cu Voința București, în sala Dinamo de la ora 18. **(P.I.)**

NICOLAE OPRESCU CAMPION LA GIMNASTICĂ JUNIORI

În finala campionatului național de juniori (categoria candidați maeștri), titlul a revenit sportivului dinamovist Nicolae Oprescu, cu 54,35 p.

Pe locurile următoare, Gabriel Popescu (Liceul 35 Buc.) 52,70 p și Lucian Grindeanu (C.S.M. Cluj) 51,15 p.

CORESPUNDE ACTUALA FORMULĂ A CAMPIONATULUI CERINȚELOR DEZVOLTĂRII POLO-ului ROMÂNESC?

ANCHETA NOASTRĂ

● Reintegrarea în circuitul competițional a unor centre cu vechi tradiții ● O divizie cu 12 echipe ● Etape săptămînale în sezonul de vară

Una din principalele cauze ale oscilațiilor pe care naționala de polo a României le înregistrează de la un sezon la altul, între grupul de frunte al polo-ului mondial și cel de al doilea eșalon valoric, o constituie insuficienta dezvoltare a acestui sport pe plan intern, cu repercusiuni directe în desfășurarea campionatului național.

Nu constituie pentru nimeni un secret faptul că de ani de zile întrecerile principalei competiții republicane se rezumă la o dispută în doi pentru titlu, și o luptă disperată între alte două-trei echipe pentru evitarea retrogradării. Atît și nimic mai mult, cu toate eforturile făcute pentru a găsi diverse soluții de desfășurare a campionatului. Mai mult, o serie de centre cu vechi tradiții în acest sport sînt pe cale de dispariție din raza competițională, ceea ce reduce implicit și posibilitatea selecționerilor echipei naționale de a opera într-un cîmp mai vast.

Ce soluții există pentru înviorarea polo-ului, pentru transformarea campionatului într-o competiție de regularitate, care să servească în mod eficient dezvoltării acestui sport și, totodată, să permită afirmarea unui număr mai mare de jucători talentați? La ancheta întreprinsă de ziarul nostru în rîndurile celor mai cunoscuți tehnicieni am primit mai multe răspunsuri, din care vom publica astăzi primele două.

SE IMPUNE UN NOU SISTEM COMPETIȚIONAL INTERN

Chiar dacă echipa națională ar fi reușit la J.O. de la München să-și îndeplinească obiectivul propus și „7"-le României ar fi rămas printre primele șase echipe din lume, actuala situație a polo-ului nostru nu ne-ar fi oferit speranțe prea mari pentru viitor. Să fim sinceri și să recunoaștem că un loc IV sau V, pe care l-am fi putut ocupa în marea confruntare olimpică, nu ar fi putut să ascundă evidentele carențe ale activității din această ramură sportivă.

Cu numai 10 ani în urmă, de pildă, în activitatea competițională erau angrenate 8 echipe (divizia A) și alte 16 formații în campionatul de calificare. Astăzi, numărul total al formațiilor din întreaga țară — de fapt reprezentînd doar orașele București, Cluj și Oradea — nu este mai mare de 13, iar majoritatea acestor echipe au în componența lor jucători virstnici, fără perspective. În același timp, se observă dispariția treptată din circuitul activității competiționale a unor centre cu veche tradiție, din care s-au ridicat în anii trecuți mai mulți polo iști de valoare.

Analizînd situația de față — și plecînd de la premisa că avînd un campionat puternic cu mai multe echipe redutabile, care să participe în mod efectiv la lupta pentru titlu,

Fază din meciul dintre Rapid și Dinamo, două echipe care au demonstrat frumusețea jocului de polo atunci cînd întrecerea este echilibrată. Foto: Vasile BAGEAC

vom avea în mod implicit și posibilitatea unei mai largi selecții pentru team-ul reprezentativ — am

prof. CORNEL MĂRCULESCU
antrenor federal

(Continuare în pag. a 2-a)

STATUL CHELTUIEȘTE SUME IMPORTANTE DAR UNORA NU LE PASĂ...

BAZELE SPORTIVE DE AGREMENT NU SE ÎNTREȚIN CU SCUZE!

Printre modernele arene de popice-bowling care înfrumusețează peisajul sportiv al litoralului românesc, se numără arenele cu patru piste de bowling și opt de popice, din stațiunile Neptun și Saturn, ambele date în folosință anul trecut. Arenele seamănă ca două picături de apă, dar vizitîndu-le am constatat că ele se deosebesc radical în privința modului cum sînt întreținute.

Recent, au avut loc pe cele două arene întreceri dicisive în cadrul campionatelor republicane individuale de seniori și juniori. Deși sala din Neptun este mai... bătrînă cu două luni, ea este mai atrăgătoare decît „sora" ei din Saturn. Pistele ca oglinda, automatele perfecte, iluminația plăcută și odihnitoare, vestiare elegante, temperatura ideală, iată numai cîteva din elementele care îmbiau atît pe jucător, cît și pe spectator, să fie oaspeții sălii din Neptun.

„Încă de la proiectarea acestei construcții, ne-a spus tov. Cornel Ferșeta, șeful complexului sportiv Neptun, **am dorit ca sala să fie folosită nu numai pentru activitatea de agrement a turiștilor români și străini ci și pentru competițiile de performanță. În consecință, am făcut unele propuneri în privința compartimentării spațiului din interior, pe care constructorul și le-a însușit, iar pistele de asfalt au fost turnate de specialistul nr. 1 al țării noastre, ing. Ion David. Avînd o sală așa cum ne-am imaginat-o noi pentru marile concursuri, am căutat să o păstrăm în condiții cît mai bune și am remediat la timp orice defecțiune apărută. La menținerea utilajului în stare de funcționare contribuie, în mod voluntar (pentru că nu este salariatul nostru), maestrul electrician Ion Dumitrache, care a montat aproape toată aparatura de automatizare a ridicării popicelor și marcării scorului din sălile existente pe litoral".**

O singură observație am făcut interlocutorului nostru: să nu mai permită amatorilor de popice să intre pe pistă cu încălțăminte de stradă, pentru că astfel se degradează mai ușor scîndura de lansare. În această privință, am sugerat administrației complexului să procure tenișI pe care să-i închirieze, apoi, celor care doresc să joace popice, propunere pe care gazdele ne-au promis că o vor aplica în viitorul sezon.

Cum arăta arena de la Saturn? Pistele de joc erau pline de praf și unele prezentau denivelări, iar mașinile automatelor, fiind folosite în mod nerațional, nu mai funcționează normal. Senioarele și seniorii care au evoluat pe aceste piste s-au plîns că bilele le-au scăpat din mînă deoarece veneau murdare.

Tr. IOANIȚESCU

(Continuare în pag. a 2-a)

Meciuri echilibrate și dîrz disputate în campionatul de hochei

Întrecerile de hochei de la patinoarul artificial „23 August" din Capitală (turul II al grupei A și turul I al grupei B ale campionatului național) au început ieri foarte promițător, cu partide interesante, echilibrate și disputate cu toată ardoarea. În seria secundă, mai ales, am asistat — dimineața — la două întîlniri dinamice, cu pasionante răsturnări de scor și de situație, încheiate ambele cu surprize: **Avîntul Gheorghieni a învins Academia Cluj, iar Tîrnava Odorhei a smuls un neașteptat rezultat de egalitate în fața I.P.G.G.-ului.**

Iată scurte relatări de la jocurile de ieri.

GRUPA A

STEAUA — C. S. MIERCUREA CIUC 5—1 (0—1, 1—0, 4—0)

Excelentă, din toate punctele de vedere, comportarea jucătorilor din Miercurea Ciuc în primele două reprize ale acestei întîlniri disputate într-un ritm sufocant din primul pînă în ultimul minut. Ei au deschis scorul cînd nici nu se scursese primul minut al jocului (secunda 40) și au rezistat apoi cu succes atacurilor succesive, din ce în ce mai insistente ale jucătorilor bucureșteni. Egalarea a survenit abia în repriza secundă (min. 29), cînd oaspeții se aflau în inferioritate numerică, **Bașa** fiind eliminat. Partida a continuat să fie la fel de echilibrată, ba, mai mult, în finalul acestei a doua reprize, hocheiștii din Ciuc au avut unele momente de dominare insistentă.

Ultima repriză a început simetric cu prima, printr-un gol în întîiul minut: după 28 de secunde de la reluare, scorul a devenit 2—1, pentru Steaua. De aici înainte, bucureștenii se vor detașa, obținînd o victorie după cum se vede nu fără trudă.

Au marcat: **Fodorea** (2), **Gheorghiu, Herghelegiu** și **Ioniță**, respectiv, **Gall.**

Au arbitrat **O. Barbu** (București) și **Gh. Tașnadi** (M. Ciuc)

Călin ANTONESCU
Valeriu CHIOSE

(Continuare în pag. a 4-a)

Atacul Stelei încearcă să desfacă prin pase rapide apărarea echipei din Miercurea Ciuc. Foto: V. BAGEAC

LA PERNIK: GERTRUDE BAUMSTARCK — 3 PUNCTE DIN 3 PARTIDE!

În turneul zonal feminin de șah de la Pernik au fost reluate partidele întrerupte. Baumstark a realizat avantajul pe care îl avea la Troianska, obținînd a treia victorie consecutivă și instalîndu-se astfel, în fruntea clasamentului. Ea este urmată de Nicolau și Vokrajova cu 2 puncte (din 2 partide), Eretova, Jansen și Gheorghieva cu $1\frac{1}{2}$ puncte.

DUMINICĂ — EDIȚIA A III-a A RALIULUI AUTOMOBILISTIC „BANATUL"

Duminică, pe traseul **Timișoara — Lugoj — Caransebeș — Reșița — Bocșa — Voiteni — Timișoara**, care măsoară 270 km, va avea loc raliul automobilistic „Banatul", ediția a III-a. La Soceni și Timișoara se vor disputa probele speciale ale raliului.

La competiția organizată de filialele județene A.C.R. Timiș, Caraș-Severin și Arad și-au anunțat participarea numeroase echipaje.

C. TIȚ-coresp.

ASTĂ SEARĂ, ÎN TURNEUL SEMIFINAL AL C.C.E. LA POLO

DINAMOVIȘTII BUCUREȘTENI ÎN FAȚA CELUI MAI DIFICIL EXAMEN: MECIUL CU PARTIZAN BELGRAD

Echipa de polo Dinamo București a plecat ieri la Stockholm pentru a participa la turneul semifinal al **„Cupei campionilor europeni"**. Au făcut deplasarea 11 jucători, **Cornel Frățilă** și **Șerban Huber** — portari, **Bogdan Mihăilescu, Ștefan Kroner, Gruia Novac, Dinu Popescu, Ion Popa, Viorel Rus, Adrian Nastasiu, Radu Lazăr** și **Mihai Popescu**, însoțiți de antrenorul **Carol Corcec** și arbitrul internațional prof. **Cornel Mărculescu**.

Formația bucureșteană susține primul meci din turneu astăseară, în piscina acoperită Eriksdalhal din capitala Suediei, întîlnind pe redutabila campioană a Iugoslaviei, **Partizan Belgrad. Cele două echipe s-au mai întîlnit de 4 ori în cadrul acestei competiții; de trei ori au învins polo iștii din Belgrad (3—1 în 1966, 5—4 și 6—5 în 1967), iar ultima oară — jucătorii dinamoviști (7—6 în 1967). În continuare, reprezentanții noștri vor întîlni pe S.K.K. Stockholm (simbătă seara) și Den Robben Hilversum (duminică seara). La sfîrșitul întrecerilor, primele două clasate se vor califica în turneul final, alături de formațiile calificate din grupa de la Atena.** Arbitrii neutri de la Stockholm: **A. Fuchs** (Belgia) și **Di Stefano** (Italia).

HANDBAL

SELECȚIONATA FEMININĂ A ȚĂRII NOASTRE

ÎNAINTEA UNUI SEZON DECISIV

● Tineretul se afirmă ● Pregătirea atletică o cerință nerealizată integral ● Cine va fi portarul titular ? ● La ce competiții va participa echipa ● Din cine este alcătuit lotul.

După nouă etape, dintre care multe s-au disputat în condițiuni nu prea propice handbalului feminin, campionatul diviziei A, deci întrecerea celor mai bune formații feminine de handbal din țara noastră, și-a consumat prima sa treime, mai precis turul I, după care vor urma în iarnă partidele turului de sală. Disputa va continua în primăvara anului viitor cu cel de al treilea tur și ultimul, care se va juca în aer liber. Deși nu a adus schimbări spectaculoase în ierarhia formațiilor noastre fruntașe, prima parte a acestei competiții a fost urmărită cu un viu interes, deoarece ea a prefațat un sezon internațional extrem de important și anume acela premergător unei noi ediții a C.M., ediție care va avea loc anul viitor în luna noiembrie în Iugoslavia. Ușor de bănuit că, în aceste condiții, întreaga activitate a lotului reprezentativ din această toamnă se încarcă de noi semnificații și are un caracter decisiv în formarea și pregătirea unei echipe apte să lupte cu și mai mult succes în arena internațională. Tocmai de aceea am socotit util să solicităm antrenorului federal, prof. **Gabriel Zugrăvescu,** cîteva opinii legate de formula de echipă reprezentativă preconizată, ca și de pregătirile și competițiile de verificare la care handbalistele noastre vor lua parte într-un viitor apropiat.

Din discuția purtată cu acest apreciat tehnician, am reținut cîteva lucruri foarte interesante. Primul dintre acestea se referă la lipsa de concordanță dintre cerințele existente la lotul reprezentativ și solicitările competiționale interne, cărora trebuie să le facă față echipele noastre fruntașe. În acest sens, este evident că atît la Universitatea Timișoara sau I.E.F.S. București, principalele pretendente la lupta pentru titlu, cît și la celelalte echipe de valoare pe care le înglobează campionatul diviziei A s-a făcut simțită, în această toamnă, o oarecare creștere a gradului de intensitate la antrenamente. Ceea ce este bine. Din păcate, însă, rolul pregătirii atletice în handbalul feminin nu a ajuns încă să fie preponderent, uitîndu-se prea ușor că între solicitările campionatului național și cele ale unui campionat mondial este o mare diferență. De aceea, handbalul nostru feminin păstrează încă un caracter de handbal de... salon, elegant, poate frumos, dar ineficient. O singură formație divizionară se pare că a înțeles acest lucru și este pe drumul cel bun : I.E.F.S. București.

Plecînd de la acest deziderat, planul de pregătire al echipei reprezentative și, în primul rînd, alcătuirea ei au fost astfel structurate încît ele să contribuie în final la realizarea unei formații capabilă să poată lupta energic și cu suficiente arme tactice în dificilele confruntări internaționale care o așteaptă. În afară de aceasta, însă, selecționarea lotului reprezentativ a avut la bază două criterii : **valoarea handbaliștelor** și **forma lor.** Din păcate, așa după cum ne-a mărturisit antrenorul federal, o bună parte din jucătoarele cu o valoare recunoscută **(Ibadula, Terezia Popa, Ilie, Arghir, Lucreția Moise)** n-au confirmat în campionat că sînt unele dintre cele mai bune handbaliste din țara noastră. În schimb, dintre jucătoarele care s-au dovedit a fi în formă bună, unele sînt din categoria celor tinere și au o certă perspectivă (Frîncu, Stamatin). Una dintre cele mai spinoase probleme ale acestei echipe este, după cum am aflat, aceea a portarilor. Curios, dar dintre cele patru jucătoare chemate la lot **(Moise, Ionescu, Oprea, Hristov)** NICI UNA n-a fost prezentă în permanență, în poarta echipei sale de club și, deci, nu a putut proba calitățile și forma pe care o deține. În absența vechii internaționale **Irina Climovschi,** care a abandonat activitatea competițională de mare performanță, evoluînd numai în echipa sa de club, titularizarea portarului selecționatei țării și a rezervei sale constituie la ora actuală una dintre cele mai dificile sarcini ale antrenorilor Gabriel Zugrăvescu și Pompiliu Simion. Cum va fi ea rezolvată ? Cei doi antrenori caută și ei răspunsul...

În încheiere cîteva cuvinte despre programul reprezentativei noastre. După **participarea la „Trofeul Carpați" (21—26 noiembrie, la Iași),** este programată **dubla întîlnire cu selecționata R. F. a Germaniei (3 și 5 decembrie, la Timișoara și Cluj),** urmînd ca activitatea din acest an să se încheie **cu „Turneul Slask" de la Katowice (8—11 decembrie)** la care iau parte selecționatele R. D. Germane, României și Poloniei. În vederea acestor partide lotul este următorul : **Moise, Ionescu, Oprea, Hristov (portari), Ibadula, Rigo, Furcoi, Bosi, T. Popa, Vieru, Stamatin, Băicoianu, Ilie, Arghir, Oancea, Iordache, Frîncu, M. Popa.**

Călin ANTONESCU

BASCHET

PRIMULUI TUR

După primul tur, clasamentele echipelor de baschet, participante la divizia B se prezintă astfel :

MASCULIN

Seria I

1. Medicina Tg. M.	5	4	1	358—278	9
2. Voința Zalău	5	4	1	347—308	9
3. Crișul Oradea	5	3	2	339—298	8
4. Clujeana Cluj	5	2	3	267—332	7
5. Mureșul Tg. Mureș	5	1	4	337—331	6
6. Sănătatea Satu Mare	5	1	4	286—372	6

Seria a II-a

1. Voința Timișoara	5	5	0	482—291	10
2. Știința Mediaș	5	3	2	359—367	8
3. Univ. Craiova	5	3	2	344—345	8
4. Constr. Arad	5	2	3	380—392	7
5. CSM Reșița	5	1	4	266—402	6
6. Olimpia Sibiu	5	1	4	256—350	6

Seria a III-a

1. Politehnica Galați	5	5	0	465—291	10
2. Univ. Brașov	5	4	1	415—345	9
3. Politehnica Iași	5	2	3	385—315	7
4. Armata Bacău	5	2	3	375—396	7
5. Rapid CFR Galați	5	2	3	270—409	7
6. CSM Iași	5	0	5	269—363	5

Seria a IV-a

1. Univ. București	5	4	1	401—319	9
2. Voința Ploiești	5	3	2	374—339	8
3. Progresul Buc.	5	3	2	284—272	8
4. PTT București	5	3	2	361—346	8
5. IEFS II București	5	2	3	347—368	7
6. CSU Pitești	5	0	5	301—424	5

CLASAMENTELE AL DIVIZIEI B

FEMININ

Seria I

1. Pedagogic Tg. Mureș	4	4	0	342—122	8
2. Voința Brașov	4	3	1	190—167	7
3. Voința Oradea	4	1	3	216—263	5
4. Univ. II Cluj	4	1	3	151—267	5
5. Știința Sf. Gheorghe	4	1	3	173—254	5

Seria a II-a

1. Metalul Salonta	5	5	0	372—226	10
2. Rapid Deva	5	4	1	366—290	9
3. Crișul II Oradea	5	3	2	295—333	8
4. Univ. Craiova	5	2	3	295—257	7
5. Medicina Tim.	5	1	4	250—281	6
6. Constr. Arad	5	0	5	195—392	5

Seria a III-a

1. Univ. Iași	5	5	0	369—196	10
2. Voința Constanța	5	4	1	324—220	9
3. Pedagogic Galați	5	3	2	349—209	8
4. Sănătatea Ploiești	5	2	3	178—239	7
5. Confecția Focșani	5	1	4	226—332	6
6. Confecția Dorohoi	5	0	5	208—389	5

Seria a IV-a

1. Olimpia București	5	5	0	236—201	10
2. Arhitectura Buc.	5	4	1	381—240	9
3. IEFS II Buc.	5	3	2	333—299	8
4. Progresul Buc.	5	2	3	239—284	7
5. PTT Buc.	5	1	4	227—315	6
6. Univ. București	5	0	5	200—327	5

TOTUL ESTE SĂ NU RĂMÎI UN SIMPLU SPECTATOR...

N-aș fi scris rîndurile de față dacă nu întîlneam un fost coleg de liceu care, printre altele a găsit nimerit să-mi vorbească despre „nefericirile" unui profesor de educație fizică. L-a cunoscut în tren, venind dinspre Alexandria. Numele nu i-l reținea. Stroescu, Stoicescu, Nestorescu — cam așa ceva. În schimb, semnalmentele erau precise : 26—27 de ani, înalt, bine legat, frumos. „Păcat că **a nimerit la țară. A fost repartizat la o școală generală dintr-o comună din apropierea Alexandriei. Vrea omul să facă treabă și nu are unde. Nici cu ce. Nu pistă de atletism, nu terenuri de volei sau baschet, nimic. Exerciții de gimnastică în curtea școlii și cu asta, basta ! Aceasta să fie, oare, menirea unui profesor, mai ales a unuia care a absolvit I.E.F.S.-ul ?".**

Ultima remarcă, pusă sub semnul întrebării, a determinat rîndurile care urmează. Fără discuție, menirea unui profesor este cu mult mai amplă, mai cuprinzătoare și NU EXISTĂ STAVILĂ ÎN STARE SĂ-L ÎMPIEDICE A SI-O ÎNDEPLINI, DOAR DACĂ NU VREA.

Știm — desigur — că tenisul cunoaște o mare vogă. Recitalurile lui Ilie Năstase și Ion Țiriac au găsit o largă audiență la tineretul nostru și astfel, mijloacele de fotbal — cel puțin pentru moment — le-au luat locul schimburile de mingi cu rachetele. Se joacă tenis pe stradă, prin parcuri, oriunde există puțin spațiu și unde sînt... copii. Tenis, în condițiile arătate, se joacă și la Iași. Numai că aici s-a întîmplat ceva aparte, un lucru care reține atenția. Doi profesori de la liceul „Dimitrie Cantemir", din cartierul **Nicolina, Ilie Pînzaru** și **Corneliu Dan** n-au putut suporta risipa de energie a copiilor care jucau tenis în condiții empirice, cînd, cu puțină muncă, totul putea fi canalizat spre o activitate cu adevărat fructuoasă, pentru un mare număr de tineri. Ideea amenajării unui teren de tenis în curtea liceului, un teren cu dimensiuni regulamentare, dotat cu toate cele necesare a fost primită cu aplauze. TERENUL DE TENIS DE LA LICEUL MENȚIONAT A ÎMPLINIT CITEVA SĂPTĂMÎNI DE EXISTENȚĂ ȘI ESTE CEA MAI SOLICITATĂ BAZĂ SPORTIVĂ DIN ÎNTREGUL COMPLEX SPORTIV AL LICEULUI.

Se va obiecta poate, că, una este situația în orașe și alta la sate. Alte condiții, alte posibilități... Părerea noastră este că — în această direcție — există pretutindeni condiții pentru a crea ceva și că ceea ce diferă de la un loc la altul este doar spiritul de inițiativă, de fapt, motorul tuturor acțiunilor. Și pentru că am amintit de liceul „Dimitrie Cantemir" din Iași, vom susține afirmația făcută, printr-un exemplu pe care ni-l oferă un alt profesor de educație fizică din această școală. Este vorba de **Marcel Făcă.** Un pasionat al atletismului. Profesorul al cărui elevi au cucerit în acest an locul 3 pe țară, în finala campionatului republican școlar de terație.

Înainte de a fi numit profesor de educație fizică, la Iași, Marcel Făcă a activat, ani în șir, în aceeași calitate, în școli generale sătești. În anul 1951, primul său an de profesorat, Marcel Făcă reușește să mobilizeze forțele și să amenajeze în imediata apropiere a școlii generale din Covasna — Costuleni, județul Iași, PRIMELE TERENURI DE FOTBAL ȘI VOLEI DIN COMUNĂ. Detașat la Școala generală din comuna Victoria, Făcă își continuă opera de... constructor de terenuri sportive, prin noi amenajări (din inițiativa sa, în Victoria AU FOST REALIZATE TERENURI DE FOTBAL, DE VOLEI ȘI HANDBAL ȘI O PISTĂ PENTRU ATLETISM). Trei ani mai tîrziu, o nouă detașare îl aduce pe tînărul profesor de educație fizică în comuna Vînători. Credincios ideii că numai o bază materială bună poate stimula activitatea sportivă, Marcel Făcă mobilizează elevii și muncind cot la cot cu ei REUȘEȘTE CA, ÎNTR-UN INTERVAL DE NUMAI UN AN, SĂ CREEZE PE LÎNGĂ ȘCOALA GENERALĂ DIN VÎNĂTORI UN MICROCOMPLEX SPORTIV, CUPRINZÎND TERENURI DE FOTBAL, DE VOLEI ȘI BASCHET, O PISTĂ PENTRU ALERGĂRI, SECTOARE DE ARUNCĂRI ȘI SĂRITURI.

La Școala agricolă Miroslava, unde Marcel Făcă și-a îndeplinit atribuțiile profesionale timp de trei ani, pentru baza sportivă creată de asemenea din inițiativa sa (TERENURI DE HANDBAL, BASCHET, VOLEI, SECTOARE PENTRU ATLETISM), școala a primit diploma de onoare a C.C. al U.T.C. cu mențiunea : **„pentru roadele excepționale ale muncii patriotice depuse de către elevii școlii agricole Miroslava".**

L-am întrebat pe acest destoinic profesor de educație fizică dacă munca de constructor de baze sportive, este grea. „Este destul de ușoară, dar numai cu o condiție, aceea ca tu, profesorul, să fii primul care pune mîna pe lopată și tîrnăcop. Apoi, totul vine de la sine".

G. ȘTEFANESCU

PATINAJ

Se apropie noul sezon

CUM SE PREGĂTESC VITEZIȘTII ?

Există în București un loc unde iarna vine mai devreme. Desigur că ați bănuit că este vorba de patinoarul artificial „23 August", care și-a deschis de cîteva săptămîni porțile, atît pentru sportivii de performanță, cît și pentru marele public. Printre numeroșii tineri și vîrstnici, amatori de dans sau de alergare pe luciul gheții, am întîlnit — în orele rezervate publicului — și patinatori de viteză, care se strecurau ca niște... spiriduși prin mulțime.

DACA ȘI PATINOARUL FLOREASCA...

Evident stînjeniți de aglomerația existentă între mantinelele de la „23 August", cei mai înimoși viteziști bucureșteni au început totuși să lucreze pe gheață. Ce au făcut însă ceilalți alergători ? Au continuat să se pregătească pe... uscat, deoarece cel de al doilea patinoar artificial al Capitalei, cel de la Floreasca, s-a deschis numai simbăta trecută. Dacă ne gîndim că de la jumătatea lunii octombrie timpul devenise favorabil pentru menținerea gheții, nu putem înțelege lipsa de preocupare a gospodarilor celui de al doilea patinoar bucureștean, pentru exploatarea cît mai intensă a acestei baze sportive de iarnă, atît de solicitată.

PARADOX

Cel puțin paradoxală ni se pare situația existentă la ora actuală la I.E.F.S. Sîntem informați că aici există echipament și materiale necesare antrenamentelor și participării la concursuri, că sînt oameni capabili să conducă o secție de viteză. Ba mai mult, **Viorel Ionescu** și **Adrian Ciobanu,** studenți la I.E.F.S., sînt nevoiți — ca și alți alergători din promoții mai vechi — să reprezinte în diversele competiții alte cluburi și asociații sportive din țară. Apoi, numeroși studenți și-au ales specializarea în patinajul viteză. Unde își vor face acești viitori profesori de educație fizică practica în specialitatea respectivă ? Credem că există suficiente argumente care pledează pentru înființarea unei secții de patinaj viteză la I.E.F.S., problemă care stă în suspensie — de mai multă vreme — pe undeva pe la forurile de resort.

CAUTARI LA DINAMO BUCUREȘTI

Din numeroasa și puternica secție a clubului Dinamo au mai rămas astăzi doar doi viteziști : **Victor Sotirescu** și **Mihai Bărbulescu.** Firește, această situație precară a dat de gîndit conducerii clubului din Ștefan cel Mare și, în consecință, s-au luat o serie de măsuri de natură să învioreze activitatea secției de viteză. Noul președinte al secției, lt. col. **Alexandru Păcuraru,** ne-a adus la cunoștință că în apropiatul sezon se va pune un accent deosebit pe depistarea elementelor talentate care apoi vor fi supuse unei atente pregătiri, misiune încredințată fostului patinator dinamovist. **Valeriu Mureșanu.**

SPERANȚE ÎNDREPTĂȚITE

La ora actuală cea mai reprezentativă secție de patinaj din Capitală este aceea a clubului sportiv Constructorul Tînărul antrenor, **Ștefan Demeny,** și-a mărit efectivul la 15 alergători, dintre care mulți de perspectivă. În special, **Tereza Costache** și **Gheorghe Dumitrescu** îi inspiră încredere. **„Am lucrat mult în această vară, îmbinînd armonios pregătirea specifică cu cea fizică. Ne antrenăm deocamdată pe uscat și sperăm — a conchis antrenorul Demeny — să se vorbească mai mult și mai frumos despre patinatorii clubului Constructorul".**

CLUJENII AU TRECUT PE GHEAȚA

Viteziștii clujeni au trecut, grație noului patinoar artificial, la pregătirile pe gheață. Aproape zilnic îi poți vedea pe seniorii și juniorii de la C.S.M. și Agronomia exersînd la elementele de tehnică, necorectate în timpul verii. O ultimă noutate : sîntem informați că valoroșii sportivi **Ion Roșca** și **Gheorghe Varga** ar fi primit dezlegare de la clubul Agronomia, pentru orice club sau asociație sportivă.

INAUGURAREA PATINOARULUI DIN SIBIU

Peste puțină vreme și viteziștii antrenați de profesorul **Petre Tivadaru,** de la Școala sportivă din Sibiu, vor beneficia de gheața artificială a noului patinoar din orașul de pe malurile Cibinului. În aceste zile se fac ultimele finisări ale acestei baze sportive de iarnă, care urmează să fie inaugurată la 19 noiembrie. Cu acest prilej, va avea loc o demonstrație a lotului republican de patinaj artistic, cuplată cu un program pregătit de viteziștii din localitate.

Tr. IOANIȚESCU

Lidia Erdösy (C.S.M.) la un antrenament pe gheața artificială a noului patinoar din Cluj.

Foto : R. WAGNER-Cluj

FRUMOSUL SUCCES AL I.T.B.-ului ÎN BULGARIA

ORIENTARE turistică

Cu ocazia împlinirii a 70 de ani de la înființarea asociației turistice din orașul bulgar Șumen, s-a desfășurat în această localitate un concurs internațional de orientare la care, în afara celor mai buni sportivi bulgari, au **participat** echipa I.T.B. din București și o selecționată a orașului Debrețin (Ungaria).

Concursul a constat din întreceri de ștafetă mixte (băieți și fete) formate din cîte trei schimburi cu start în bloc pentru primul schimb. Traseele, avînd lungimi între 7 și 10 km, cu diferențe de nivel de 300—500 m, au constituit examene dificile pentru concurenți sub toate aspectele : pregătire fizică, tehnică și tactică.

Reprezentativa I.T.B.-ului, pregătită de antrenorul **ing. Rolf Rail,** s-a dovedit superioară adversarilor obținînd locul I în proba feminină, locul al II-lea în ștafeta masculină și un prestigios loc I în clasamentul general. Cei mai buni sportivi bucureșteni au fost : **Paula Chiurlea, Aurora Șișu, Gh. Albici. Cr. Chiurlea** și **Radu Roșca.**

REZULTATE — **Ștafetă, feminin : 1. I.T.B. București 261,37 min. ; 2. Sofia 299, 36 ; 3. Varna 325,15. Masculin : 1. Razgrad 173.00 ; 2. I.T.B. 175,33 ; 3. Varna 185.40.** CLASAMENT GENERAL : **1. I.T.B. București 434,37 ; 2. Sofia 508,40 ; 3. Varna 510,55**

„CUPA PROF. ȘTEFAN BOZOVICI"

C.J.E.F.S. Sibiu a organizat, în colaborare cu Comisia județeană de turism-alpinism, cea de a VIII-a ediție a concursului interjudețean de orientare turistică dotat cu **„Cupa prof. Ștefan Bozovici".** Concursul, desfășurat în împrejurimile localității Cisnădioara, a comportat două etape (de noapte și de zi). Pentru etapa de noapte concurenții au avut la dispoziție hărți cu desen alb pe fond negru. Etapa de zi a cerut un mare efort participanților atît din cauza diferenței mari de nivel, cît și datorită copacilor căzuți pe traseu în urma unei furtuni.

REZULTATE TEHNICE. Etapa de noapte — **seniori (echipe) :** 1. I.P.G.G. București (S. Perța — C. Petrișor) ; 2. Dumbrava Sibiu (K. Henning — G. Fleischer) ; 3. I.P.G.G. Buc. (A. Bacs — Gh. Mariș). Etapa de zi — **senioare :** 1. Gabriela Iosub (Rulmentul Brașov) ; 2. Gisela Șindrilaru (Rulmentul Brașov). **Junioare :** Voința Brașov (Karin Tartler — Karin Balthes) ; 2. Voința Brașov II (L. Danek — B. Meyndt) ; 3. Voința Brașov III (A. Fogarasher — S. Schöbel). **Seniori :** 1. A. Bacs (I.P.G.G.); 2. C. Petrișor (I.P.G.G.); 3. G. Lexen (Rulmentul Brașov). **Seniori B :** L.R. Schuller (Rulmentul Brașov) ; 2. G. Oswald (I.T.B. Buc.) ; 3. V. Grădinaru (Libertatea Sibiu). **Juniori :** 1. Dumbrava Sibiu (M. Bägendörfer — N. Pișu) ; 2. Rulmentul Brașov : (G. Mülsham — R. Acker) ; 3. Voința Brașov (C. Zota — A. Marin).

● Duminică se desfășoară, la Poiana Brașov, ultimul mare concurs interjudețean al sezonului, **„Cupa Construcția"** organizată de Comisia de turism a Consiliului asociațiilor sportive din Construcții — București, cu colaborarea tehnică a Comisiei județene de turism alpinism — Brașov.

Concursul prevede probe pentru toate categoriile de vîrstă. În plus se va pune în joc **„Cupa ziarului Viața șantierelor"** pentru sportivii orientariști din construcții.

BOX

GONG!

● Sala sporturilor „30 Decembrie" din Reșița va găzdui, duminică dimineața, o gală internațională de box. Selecționata județului Caraș-Severin va primi replica formației iugoslave Dinamo Pancevo. Din echipa oaspe fac parte o serie de pugiliști binecunoscuți, ca **Zlavko Miloslavevici** (cocoș) și **Laiko Karoly** (mijlocie mică).

● Între 20 și 26 noiembrie, în R.D. Germană, va avea loc Turneul Armatelor Prietene. Clubul Steaua va participa cu o echipă alcătuită din următorii pugiliști : **Șt. Băiatu, C. Gruiescu, M. Lazăr, D. Condurat, A. Dumitrescu, Gh. Ciochină, Gh. Pușcaș, V. Zilberman, A. Năstac, Gh. Chivăr, M. Culineac, D. Zelinca.**

● La turneul internațional „Mănușa de aur", ce se va disputa între 27 și 29 noiembrie în capitala Iugoslaviei, vor participa și pugiliștii români **R. Cozma, E. Gorea, Șt. Boboc** și **D. Mihalcea.**

● Ca în fiecare an, între 1 și 6 decembrie, la Leningrad, se va disputa un turneu internațional. La startul acestor întreceri se vor alinia și boxerii români **P. Ganea** (semimuscă), **V. Kiss** (pană), **Antoniu Vasile** (ușoară) și **T. Nicolae** (mijlocie mică). Antrenorul care-i va însoți pe acești sportivi este **Ion Monea.**

● În perioada 28 noiembrie — 4 decembrie, reprezentativele A și B ale României vor susține cîte două întîlniri în R.D. Germană (prima selecționată) și în Suedia (garnitura secundă). Cele două formații vor fi alcătuite din următorii pugiliști în ordinea categoriilor : **Al. Turei, Tr. Cerchia, A. Cojan, M. Lazăr, D. Condurat, M. Toni, A. Moraru, G. Pometcu, O. Amăzăroaie, C. Cutov, C. Bumb, P. Dobrescu, Al. Popa, M. Lupu, S. Mihalcea, I. Mocanu, I. Vornicescu, I. Györffi, I. Peter, H. Stump, V. Croitoru, M. Culineac, A. Iancu, I. Alexe.**

POLO

CORESPUNDE ACTUALA FORMULĂ A CAMPIONATULUI ?

(Urmare din pag. I)

ajuns la concluzia că o serie de modificări sînt necesare cît mai grabnic.

În primul rînd, se impune un sistem competițional intern (deci nu este vorba doar de campionatul țării) care să mențină interesul sportivilor pentru pregătire pe o perioadă mult mai lungă. Totodată ar fi bine să căutăm reintegrarea vechilor centre cu tradiție — indiferent de valoarea echipelor la acest moment — în circuitul campionatului național, gîndindu-ne în special la perspectivă. Acestea însă o dată angrenate în prima competiție republicană vor trebui să fie sprijinite de toți factorii cu răspundere în această direcție, pentru a le asigura condiții propice de pregătire și dezvoltare. Sînt vizate secțiile din Tg. Mureș și Timișoara, care în urmă cu un deceniu erau centre importante ale polo-ului românesc și adevărate pepiniere pentru loturile reprezentative.

Pentru o viitoare formulă de campionat există mai multe propuneri pe care le studiem. Cîteva elemente însă se impun în mod imperios. Mai întîi este vorba de o respectare strictă a programului o dată stabilit și respingerea apriori a oricărui fel de amînare. Apoi cred că revenirea la etapele săptămînale ar fi un prim pas spre redobîndirea unui public propriu, pentru mărirea continuă a popularității acestui sport. Totodată aș sugera o revitalizare a echipelor ce vor participa la viitorul campionat prin renunțarea la jucătorii virstnici, care nu mai au perspective, și încadrarea cu curaj a juniorilor talentați. Firește, această idee am putea-o concretiza și prin cîteva adăugiri precise la regulamentul competiției, dar ar fi de dorit ca primul pas să-l facă înșeși secțiile cu echipe de polo în prima divizie.

Toate aceste cerințe vor fi pe deplin realizabile dacă în primul rînd antrenorii și sportivii și apoi conducerile cluburilor sau asociațiilor respective nu s-ar mai complace cu atîta ușurință în mediocritate și ar încerca cu forțe proaspete să aspire necontenit la trepte superioare pe scara valorilor din polo-ul românesc.

DOUĂ ELEMENTE DE BAZĂ

Poate unora le va părea curios că tocmai în anul în care echipa pe care o antrenez și-a văzut un vis de aproape un deceniu, împlinit — cucerirea titlului de campioană — mă alătur colegilor mei susținînd adoptarea unei noi formule a acestei competiții, care s-o facă într-adevăr eficientă. Dacă dorim să jucăm de acum înainte cu casele închise și să avem o națională puternică, capabilă să se înfrunte pe picior de egalitate cu cele mai puternice team-uri din lume (așa cum de altfel am avut-o în perioada 1956—1964), trebuie să ne gîndim la o mai largă dezvoltare a acestui sport și la întărirea campionatului. Sînt două elemente de bază cu o legătură indisolubilă între ele.

Prima problemă este mult mai vastă și nu face obiectul acestei anchete. În ceea ce privește campionatul național, mă gîndesc la următoarea soluție. De la bun început vreau să precizez, și aceasta din experiența unei activități neîntrerupte lîngă bazin de peste 40 de ani, că polo-ul este un joc de sezon, și pentru a atrage cît mai mulți susținători în jurul echipelor va trebui să jucăm în special în lunile călduroase.

Vechile formule ale campionatului, ca și dezinteresul unor conducători de cluburi sau asociații îndepărtat treptat din circuit două centre importante, Timișoara și Tg. Mureș. A fost o mare greșeală și ea trebuie cît mai repede îndreptată. De aceea aș sugera ca divizia națională să cuprindă 12 echipe împărțite în două serii echilibrate din punct de vedere valoric. În acest fel ar putea fi angrenate toate centrele în care se practică deocamdată acest joc. Echipele s-ar întrece mai întîi în cadrul acestor grupe după sistemul tur-retur cu 3-4 joceuri săptămînale așa cum se întîmplă în Iugoslavia, Italia sau Ungaria, țări în care acest sport este extrem de dezvoltat. Apoi, pe baza clasamentelor respective, ele ar urma să evolueze în două turnee finale (locurile 1—6 și 7—12) cu două sau patru tururi. Dacă datele de desfășurare ale întrecerilor ar fi stabilite cu mare grijă, soluția ar putea fi economică și eficientă pentru scopul pe care ni l-am propus, și ar putea ține cont și de necesitățile pregătirii echipelor reprezentative.

C. VASILIU
antrenor al echipei Rapid

SE POT REALIZA MECIURI FRUMOASE ȘI ÎN CAMPIONATUL PE ECHIPE

LUPTE

Luptătorii fruntași, participanți la campionatul republican de greco-romane pe echipe, mai au de susținut numai partidele ultimei etape (exceptînd meciurile restanțe) din întrecerile celor două serii, după care, firesc, vor fi desemnate formațiile participante la turneul final ca și cele ce vor retrograda.

Referindu-ne la disputele etapei de duminică, sîntem bucuroși să consemnăm faptul că întrecerile — în marea lor majoritate — s-au situat la un nivel tehnic și spectacular superior rundelor precedente. Meciurile au fost mult mai dinamice și ca urmare s-au dictat foarte rar duble descalificări. Am constatat cu satisfacție că sportivii noștri fruntași știu să aplice noile prevederi ale regulamentului privind dinamizarea luptei și în disputele, poate nu toate prea dificile, din campionat contribuind direct la ridicarea gradului de spectaculozitate a galelor acestei întreceri republicane. Că sportivii români s-au adaptat noului mod de luptă, ne convinsesem cu ocazia confruntărilor internaționale la care au participat. Ei au dovedit că acest stil dinamic corespunde calităților native ale tineretului nostru sportiv (viteză, combativitate, putere de luptă), astfel că le-a fost destul de ușor să se acomodeze cu noua manieră de arbitraj practicată în competițiile internaționale.

Dacă, totuși, în divizia de lupte s-au dictat — în etapele anterioare — multe decizii de duble descalificări, credem că situația a avut alte cauze. De pildă, nu în puține situații, chiar antrenorii îi îndemnau pe sportivi la o atitudine pasivă pe saltea care să conducă la o decizie de dublă descalificare, în scopul obținerii (sau menținerii) unui rezultat general favorabil echipei. Pe de altă parte, determinantă a fost, poate, și slaba pregătire fizică a unor luptători, care, în asemenea condiții, nu se puteau angaja într-o luptă dinamică, n-aveau forță să execute prea multe procedee tehnice și se limitau să-și împiedice adversarii să acumuleze puncte.

Faptul că această cotitură în comportarea luptătorilor s-a produs brusc (de la o etapă, la alta) ne face să credem că situația s-a datorat mai mult cauzelor de ordin „tactic", decît celor generate de lipsa de pregătire sau de adaptare la noul sistem.

Meciuri de nivelul celor disputate duminică în sala de atletism „23 August" din Capitală : **D. Calotă** (Aluminiu Slatina) — **Șt. Badea** (Metalul București), **Gh. Gheorghe** (Metalul) — **Gh. Savovici** (Slatina), **E. Hupcă** (Metalul) — **C. Dumitru** (Slatina), **L. Paraschiv** (Dunărea Galați) — **I. Fărcău** (Metalul), **M. Dumitru** (Galați) — **I. Popa** (Slatina), ca și multe altele remarcate de corespondenții noștri din diferite localități, au făcut o bună propagandă sportului luptelor din țara noastră, atrăgînd în jurul saltelelor de concurs un număr sporit de spectatori.

Deci, se poate și așa ! Este un început bun, chiar dacă a apărut tîrziu, abia la penultima etapă. Firește, în turneul final — la care vor lua parte primele șase formații din țară (primele trei clasate în fiecare serie) — sînt de așteptat dispute și mai frumoase, în care luptătorii noștri fruntași să-și etaleze toate cunoștințele.

Deoarece rezultatele unor partide restante care s-au disputat în ultimul timp n-au fost încă omologate de comisia de competiții și clasificări a federației, nu putem publica clasamentele la zi. O vom face într-unul din numerele noastre viitoare.

Mihai TRANCA

Centrul de întreținere a sănătății cetățenilor

(Urmare din pag. I)

fapt care s-a suprapus dorințelor multora dintre amatori. S-a deschis astfel un centru de alergare (forma de bază — crosul) la stadionul și în parcul orașului, sub conducerea profesorului, în vîrstă de 62 de ani, **Alexandru Szolnay,** a cărui credință nestrămutată este că această formă de mișcare cea mai folositoare pentru buna funcționare a organismului uman.

— Ideal ar fi — ne-a spus printre altele noul nostru interlocutor — ca toată lumea să facă cros. Vă mărturisesc din proprie experiență : rezultatele unei astfel de forme foarte eficace în prevenirea multor afecțiuni și chiar în tratarea acestora, sînt excelente.

— Ne puteți detalia afirmația ?

— Este limpede că omul care trăiește în oraș nu are voie să devină un colos de grăsime și că este esențial ca inima, plămînii, într-un cuvînt, organele vitale, să-i funcționeze perfect.

Fără îndoială, cuvintele conțin multe adevăruri și că cel care ni le spune a făcut totul pentru ca munca lui anonimă din cadrul centrului de **„alergare de condiție"** — cum l-a numit — să fie folositoare semenilor săi. Este și acesta unul dintre secretele pentru care la Oradea, un grup de oameni, pe zi ce trece tot mai numeros, practică cu regularitate exercițiul fizic, alergarea, mișcarea în aer liber.

Bazele sportive de agrement

(Urmare din pag. I)

re, că au trebuit să facă eforturi deosebite pentru a se acomoda cu deformațiunile arenei. Am cerut explicații șefului bazei respective, **Gh. Velicu.**

„Sala se află în garanție — ne-a răspuns acesta — și constructorul trebuie să-i aducă îmbunătățirile necesare. S-au făcut erori la sistemul de încălzire, iluminația este defectuoasă, iar vestiarele necorespunzătoare. Este adevărat că la starea în care se află acum pistele de asfalt au contribuit și alți factori. În sezonul de agrement s-au folosit bile cu găuri, asemănătoare celor de bowling, care au deteriorat benzile din lăcașul popicelor și au creat ondulațiunile de pe piste. Apoi, praful din încălțămintea de stradă a jucătorilor, ca și cel intrat prin ramele geamurilor, a îmbibat cevorul de fagure din spațiul de lansare și s-a așezat pe suprafața pistelor. Praful a pătruns abundent chiar și printre piesele fine ale instalației electronice. Remedierile trebuie aduse pînă nu va fi prea tîrziu, atît de constructor, cît și de conducerea întreprinderii noastre, I.H.R. Mangalia".

Iată-ne, de astă dată, în fața **ing. Constantin Dumitrescu,** directorul grupului de șantiere al Trustului Carpați, care a construit aproape toate arenele de pe litoral.

„S-ar putea să existe unele erori de construcție la sala din Saturn, ne răspunde interlocutorul. **Dar, după părerea mea, principala cauză a înfățișării ei necorespunzătoare constă în nerespectarea condițiilor tehnice de întreținere a pistelor și a automatelor. Pistele nu sînt lustruite la timp, mecanismele nu sînt revizuite periodic, iar temperatura scăzută influențează negativ asupra tuturor instalațiilor. Gospodarii arenei** (n.n. Întreprinderea de hoteluri și restaurante Mangalia) **aruncă vina pe constructor, însă uită că la întreținerea pistelor lucrează fiecare cum se pricepe".**

Încercînd să stabilim cauzele care au dus la această stare de lucruri, ne-a surprins multitudinea scuzelor invocate, atît de beneficiar, cît și de constructor. După cum reiese din rîndurile de mai sus, fiecare caută să convingă, să explice că a făcut totul, dar... alții

fotbal

Bravo Rapid, dar atenție!...

Rapid, în turul III al prestigioasei întreceri europene „Cupa cupelor!" Ea, echipa atît de blamată pentru contraperformanțele din campionatul Diviziei A a ajuns în situația de a aștepta nerăbdătoare tragerea sorților pentru al treilea tur.

Într-o lună de zile, mai precis de la 8 octombrie, (0—1 cu Steagul Roșu), echipa a suferit o transformare destul de rapidă în bine, trecîndu-și suporterii de la agonie la extaz, ca urmare a rezultatelor obținute, mai potrivite cu valoarea reală a lotului ei: 1—0, la 15 octombrie, cu Petrolul; 0—0, la 22 octombrie, cu Dinamo; 1—1, la 25 octombrie, cu Rapid Viena; 1—0, la 5 noiembrie, cu Farul, în deplasare; 3—1, alaltăieri, în partida retur cu formația vieneză. Pentru o fostă, nu de mult, deținătoare a lanternei, în campionatul Diviziei A, „seria" de mai sus a feroviarilor bucureșteni este excelentă (nici o înfrîngere în cinci partide) și elocventă în ceea ce privește adevăratul potențial al echipei la ora actuală.

RAPID SE APĂRĂ BINE, DAR NU ȘTIE, ÎNCĂ, SĂ ATACE

Reținînd o cifră a acestui bilanț (doar trei goluri primite pe parcursul a 450 de minute de joc) se poate ajunge, apreciem noi, la concluzia că **Rapid și-a ordonat jocul în situația de apărare.** Pe linia respectării disciplinei tactice — în această fază —, antrenorul Bazil Marian a considerat că este absolut necesar să treacă la responsabilități mai precise, și iată că echipa lui aplică, în ultima vreme, marcajul strict, „om la om", în propria jumătate de teren: fundașii laterali își supraveghează cu atenție aripile respective, stoperul Grigoraș a devenit „jandarmul" vîrfului avansat, oferindu-i-se astfel lui Boc, jucător cu viteză de reacție și cu o bună pregătire tehnico-tactică, posibilitatea să acționeze ca un libero în accepțiunea modernă a postului. Dacă, la primele încercări, elevii lui Marian arătau o insuficientă înțelegere a acestei modalități de apărare în sensul că jucătorii celorlalte linii nu-și luau oamenii în primire, rămînînd pe poziții avansate, **la ultimele lor evoluții, ei au aplicat mai corect pretențioasa schemă a apărării „om la om".** La Constanța, de pildă, unde Farul a atacat în trombă, cu participarea jucătorilor din toate liniile, Năsturescu, Dumitriu II, Neagu, Petreanu, Marin Stelian și Angelescu s-au repliat împreună cu adversarii direcți, fiind foarte atenți să nu-i scape nici o clipă de sub supraveghere. Referitor la LECȚIA APĂRĂRII, acolo pe stadionul de lîngă malul mării, Rapid a trecut cu bine proba de foc. Acest examen de deplină conștiinciozitate, trecut cu succes, poate constitui o garanție pentru următorul tur în Cupa cupelor — sferturile de finală — unde, firește, partenerul de joc al feroviarilor bucureșteni va fi redutabil.

Dar, tot o cifră a bilanțului realizat de Rapid, în seria mai sus amintită, ne pune în fața unui alt adevăr, și anume acela că în patru partide, pînă la jocul retur cu formația vieneză, Rapidul înscrisese numai trei goluri; celelalte trei, realizate în nocturna de miercuri, nefiind consecința unor faze atît de bine lucrate încît să lase impresia unei sensibile îmbunătățiri a jocului în momentul de posesie a mingii.

Sub acest aspect, al **construcției acțiunilor ofensive** — lucrurile sînt încă departe de a fi puse la punct și, desigur, asupra lor va trebui să-și concentreze atenția conducerea tehnică a echipei; mai ales că există și premisele necesare reușitei în această direcție, întrucît: a) după 9 etape de campionat și 4 partide în Cupa cupelor, s-a ajuns la O FORMULĂ STABILĂ A FORMAȚIEI (reintroducerea lui Dumitriu II nealterînd ideea de omogenitate); b) ultimele rezultate permit, acum, Rapidului să abordeze partidele de pe o platformă psihică mai solidă, mai accesibilă, deci, performanței. Sînt perspective, așadar, ca Rapid să devină, în viitorul apropiat O ECHIPĂ în adevăratul sens al cuvîntului, una care să știe și să se apere, dar și să atace cu mai multă eficiență meterezele adversarilor. O stimulează în această direcție și reușita recentă, calificarea în sferturile de finală ale Cupei cupelor.

G. NICOLAESCU

Lansat pe un culoar favorabil, Petreanu pătrunde în careul oaspeților și înscrie cel de-al treilea gol al formației sale.
Foto: Dragoș NEAGU

SURPRIZELE CONTINUĂ ÎN „CUPA ROMÂNIEI"

Ieri a avut loc prima fază a „16-imilor" **„Cupei României"**, în care s-au înregistrat următoarele rezultate:

VAGONUL ARAD — OLIMPIA ORADEA 1—0 (1—0).

TROTUȘUL GH. GHEORGHIU-DEJ — F.C. Galați 0—2 (0—1).

OLTUL SF. GHEORGHE — PROGRESUL BUCUREȘTI 0—2 (0—1).

AUTOBUZUL BUCUREȘTI — DELTA TULCEA 3—0 (0—0). Se pare că tulcenii continuă să se afle în criză, suferind din nou o înfrîngere în fața divizionarei C bucureștene. Au înscris: Stănescu (2) și Tiniche. **(P. PEANĂ-coresp.)**

CONSTRUCTORUL GALAȚI — POLITEHNICA GALAȚI 1—0 (1—0). A marcat Stoleru în min. 22. **(T. SIRIOPOL-coresp.)**

ȘTIINȚA PETROȘANI — METALUL DROBETA TR. SEVERIN 4—0 (1—0) S-a jucat la Aninoasa. Au înscris: Alexandroni, Ștefan, David și Rotea. **(S. BĂLOI-coresp.)**

METALUL ORADEA — UNIREA DEJ 2—1 (1—0) Formația din campionatul orășenesc a eliminat cea de a cincea divizionară din „Cupă" (4 echipe din „C" și una din „B"). Au marcat Vereș, Ionescu, respectiv, Silveșan. **(I. GHIȘA-coresp.)**

CEAHLĂUL P. NEAMȚ — POLITEHNICA IAȘI 4—3 (1—1, 2—2).

C.F.R. PAȘCANI — GLORIA BUZĂU 1—0 (0—0, 0—0).

CARPAȚI SINAIA — S.N. OLTENIȚA 1—0 (0—0).

LACUL URSU SOVATA — C.S.M. SIBIU 0—3 (0—1)

AURUL BRAD — F.C. MIHOR 1—3 (1—2).

MINERUL LUPENI — POLITEHNICA TIMIȘOARA 2—1 (1—0, 1—1)

ELECTROPUTERE CRAIOVA — CHIMIA RM. VÎLCEA 0—1 (0—0, 0—0).

AUTOMATICA ALEXANDRIA — METALUL BUCUREȘTI 0—1 (0—0).

SODA OCNA MUREȘ — CHIMIA FĂGĂRAȘ 1—2 (0—0).

★

Restanță în divizia C: FORESTA SUSENII BÎRGĂULUI — VIITORUL TG. MUREȘ 0—2 (0—1) — meci contînd pentru etapa I (seria a XI-a). Au marcat: Ciutac min. 30 și Gali min. 57. **(I. PĂUȘ-coresp.)**

I-AM MASAT, AM PASAT, AM MARCAT...

E oarecum foarte nostimă ideea stimatului și controversatului nostru crainic și oarecum reporter Aristide Buhoiu de a pune oarecum totul la persoana întîi plural și de a folosi oarecum excesiv adverbul de mod: **„oarecum"...** are loc un efect stilistic de oarecare frumusețe: ceea ce se încălzește prin pluralul — întîi, se răcește imediat iradiat de aproximația adverbului. De exemplu: după minunatul gol dat cu capul de Boc, se poate spune că nu ne-am pierdut capul, ci am dat un gol oarecum superb tocmai cu acel obiect... Pînă atunci am fost cu toții galbeni la față, pînă atunci i-am masat în careu pe austrieci, dar într-adevăr i-am masat oarecum căci nu știm să desfacem apărări supraaglomerate, iar mintea noastră vedea prelungiri oarecum grave. Amicul Buhoiu vedea chiar 5 lovituri trase oarecum de la 11 metri. Intrasem în panică dar ne-am dus cu toții peste ei și am dat golul lui Boc, gol atît de oarecum superb că se poate spune că a fost opera unui vis colectiv. Se mai poate spune — pe această linie — că însăși autogolul austriecilor, tot noi l-am dat! În același stil, să ne spunem un oarecum sincer bravo! Într-un cuvînt, cum ar zice de data asta nenea Iancu fără de care eu oarecum unul nu mă pot mișca în fotbalul-asociație, — „am dat și bocalaureatul ăsta!..."

Mergem cu toții mai departe, cît ne-or mai ține puterile, și tragem cu ochiul primprejur care ne vine la rînd. Eu oarecum personal cu cît mă uit mai atent la orizont, nu prea văd care echipă din cele rămase în competiție ne-ar ierta dacă i-am presta cele prestate de noi după ce dragul nostru Bebică Năsturescu a părăsit terenul... Excelența — fără nici un oarecum — transmisie a „echipei" Panait-Brebu-Buhoiu a avut, printre alte idei minunate (vezi „chipurile" lui Marian, vezi „tribuna" balansîndu-se în cîntec de parcă am fi fost la Liverpool sau Amsterdam), și aceea de a insista pe plecarea lui Năsturescu, la cabină, rănit, în ovațiile noastre. Bebică — nu-i pot spune altfel, cu iertare pentru familiarism — merita acest omagiu demn de marile vedete, el nevedeta, el, cel niciodată omagiat precum merită. Dintre nevedetele fotbalului nostru-asociație, nici una nu mi-e atît de oarecum dragă ca Năsturescu, și nici azi nu-mi vine a crede că la Brașov Bebică a putut fi călăul lui Olteanu, că din cauza lui s-a întrerupt circulația feroviară. Eu nu-l văd pe Năsturescu nici măcar trăgînd un semnal de alarmă... Dar fotbalul-asociație are atîtea nefericiri, în cazierul său zac atîtea acuzații nedrepte, că nu-ți mai arde oarecum nici de glumă. Întreb și eu, glas în pustiu, de pildă:

A fost normal să piardă „U"-Cluj meciul de duminică pe un penalti ca acela văzut de acel prieten poate al orbilor dar nu al adevărului? Dar cînd mă gîndesc că acest arbitru o fi avînd și el unul-două-trei sentimente delicate în viața de familie, doi-trei-patru poeți preferați, îmi dau lacrimile și mă îndrept cu toată furia — cum fac atîția amici clujeni — spre Onisie, desigur...

Sau: e normal ca tocmai prietenii lui Rică, tocmai fanaticii Rapidului să-l facă săptămînal și oarecum salată pe Angelo Niculescu? E posibil să-l aperi toată ziua pe acest adorabil pericol public numit Tamango — nu uitați că în Anglia, un englez zicea că l-ar împușca! — și să-ți găsești bază morală să-l „împuști" pe acel ce-i fu nu odată mamă, tată și profesor? O, oarecum măreț, tupeu bucureștean! În sufletul meu îi plîng și pe Rică și pe Angelo și pe îngerii care strigă fastuos de nedrept, fără să le pese... Singurii care mi-au dat curaj, în această săptămînă, au fost cei doi fundași ai naționalei: Sătmăreanu și Deleanu. În oarecum interesanta revistă de specialitate ei s-au plîns că în toamna asta n-am jucat cu Anglia, R.F. a Germaniei sau în R.D. Germană... Alta ar fi fost cîntarea, zic ei. Bravo, băieți, să fiți sănătoși și acum — stîngerea!

CORESPONDENȚĂ:

Ing. Virag György — Pasajul Violetelor nr. 5 — Tg. Mureș. Și eu cred, ca și d-voastră, că „Săptămîna sportivă" de simbătă noapte e neinteresantă și tot mai nesărată. Aveți dreptate și în celelalte observații dar, comunicîndu-i-le lui Țopescu, mi-am dat seama că de cele mai multe ori nu e nici vina Domniei Sale, nici a Televiziunii.

La ultima întrebare, vă răspund — da. Vă propun să rămînem în corespondență.

BELPHEGOR

ARTICOLUL 12 MEREU ÎN DISCUȚIE...

În ultimii ani s-a constatat o abundență de cursuri internaționale de arbitri, organizate fie de F.I.F.A. și U.E.F.A., fie de federații naționale. Toate au urmărit și urmăresc **uniformizarea modului de interpretare și aplicare a regulilor de joc**, problemă spinoasă a arbitrajului, care generează cele mai aprinse discuții. În același scop au fost organizate, nu de mult, două asemenea cursuri în R. D. Germană și în Iugoslavia, la care au fost invitați și au participat și arbitrii români: **Andrei Rădulescu** și **Chevorc Ghemigean** (în R. D. Germană), și **Simion Mîndreș** (în Iugoslavia).

Am stat de vorbă cu **A. Rădulescu**, care a și prezidat una din ședințele cursului organizat de federația din R. D. Germană, despre problemele abordate și am aflat lucruri foarte interesante. Au avut loc, cu acest prilej, discuții și precizări importante (la care și-au adus contribuția și arbitrii noștri), legate mai ales de articolul 12 (greșeli și incorectitudini), regulă care a constituit obiectul unui referat susținut de fostul arbitru internațional **N. Latișev**, în prezent instructor F.I.F.A. (participarea a fost selectă la acest curs: numai arbitri internaționali din U.R.S.S., Ungaria, Polonia etc., precum și președintele și vicepreședintele comisiei de arbitri F.I.F.A. **H. Riedel** și, respectiv, **K. Aston**, președintele comisiei U.E.F.A., **F. Seipelt**).

Problemele ridicate de referat au fost **de interpretare și aplicare a prevederilor articolului 12** și — după cum ne spunea **A. Rădulescu**, președintele colegiului central de arbitri — pe marginea cîtorva dintre ele, mai importante, s-a ajuns la clarificări foarte utile. Iată-le, pe scurt:

APLICAREA „LEGII AVANTAJULUI". Concluzia la care s-a ajuns și cu care au fost de acord și reprezentanții forurilor internaționale: **avantajul trebuie acordat ținînd seama de împrejurările date și nu în toate cazurile, chiar dacă jucătorul asupra căruia s-a comis o neregularitate rămîne în posesia balonului.** Arbitrul trebuie să aprecieze dacă în astfel de situații **un jucător are sau nu perspectiva de a continua cu șanse acțiunea.** În cazul cînd el este sau va fi imediat „încolțit" de adversari, „legea avantajului" nu va fi aplicată, ci se sancționează infracțiunea comisă.

CEI PATRU PAȘI AI PORTARULUI. S-a convenit că **respectarea rigidă a acestei prevederi poate contraveni tocmai scopului urmărit, împiedicarea tragerii de timp.** În acest sens, un exemplu, dat de arbitrii români, s-a dovedit convingător. Iată-l: dacă portarul unei echipe conduse cu 1—0, de pildă, face — din graba de a repune mingea în joc — cinci pași în loc de patru, poate fi învinuit că trage de timp (ce interes ar avea!?) și sancționat? De asemenea, asistența a fost de acord și cu necesitatea ca **să fie sancționați jucătorii care se constată că simulează pentru a trage de timp.**

ATACUL PRIN ALUNECARE. Nici în legătură cu acest procedeu de deposedare n-au lipsit discuțiile, dar finalmente participanții au ajuns la interpretarea cea mai justă, de altfel în concordanță și cu precizările lui Internațional Board: **sancționarea atacului prin alunecare atunci cînd ESTE VĂDITĂ INTENȚIA JUCĂTORULUI DE A NU JUCA MINGEA.** În cazul însă, cînd un fotbalist joacă mingea, deci a avut numai această intenție, și după aceea se produce un șoc cu adversarul, iar acesta se dezechilibrează sau cade, în această situație arbitrul nu va interveni, lăsînd jocul să continue.

Am redat, sub o formă sintetizată, concluziile cursului din R. D. Germană apreciind că ele vin și în ajutorul arbitrilor noștri.

PE TEME DE ARBITRAJ

ROMÂNIA — BULGARIA (juniori) 0-0

ATACUL EECHIPEI NOASTRE NU FRUCTIFICĂ

După cum a început — într-un ritm alert, cu atacuri ingenios concepute și finalizate prin șuturi puternice, care i-au solicitat la maximum pe cei doi portari, Ciurea și Kamburov — credeam că vom asista — ieri, pe stadionul Giulești — la una dintre cele mai atractive confruntări dintre selecționatele de juniori ale României și Bulgariei. Din păcate n-a fost așa. Dornici de a se revanșa, după înfrîngerea din finala turneului „Prietenia", ediția 1972, tinerii jucători bulgari, posesori ai unei excelente pregătiri fizice, au încercat — chiar din primele minute — să-i surprindă pe apărătorii echipei noastre prin pătrunderi în forță, șutînd din orice poziție la poartă. Ciurea, Chivu, Naghi, Negruțiu nu s-au lăsat însă păcăliți. Încet, încet, atacul echipei noastre și-a organizat mai bine acțiunile ofensive și ar fi putut puncta prin Hurloi (min. 9), Răducanu (min. 10, singur, cu poarta goală a șutat peste bară, și min. 14) și Iuga (min. 23). Cei trei au ratat însă cu o mare ușurință. Apoi, jocul s-a desfășurat doar între cele două careuri, șuturile de la mare distanță, expediate spre cele două porți, fiind cu totul imprecise.

În repriza secundă, în formația noastră au survenit multe modificări. Acestea nu au avut însă darul să mărească forța de atac a echipei. Jocul a continuat să scadă din intensitate, devenind, spre final, chiar anost. Crișan, Șumulanschi, Răducanu, Stan, Balaci, Cristea n-au reușit să pericliteze poarta lui Kamburov, apărarea oaspeților (bine organizată, din rîndul căreia s-au detașat, prin siguranța intervențiilor, Djeferski, Nenkov și Marev) respingînd cu precizie orice încercare de atac a juniorilor noștri.

Iată formațiile care s-au aliniat la fluierul arbitrului bucureștean Gh. Limona:

ROMÂNIA: Ciurea — Chivu, Naghi, Negruțiu, Serafim — Hurloi, Stoica — Petrișor, Iuga, Răducanu, Vrînceanu. (După pauză, Serafim, Hurloi, Stoica, Petrișor, Iuga și Vrînceanu au fost înlocuiți cu Agiu, Cristea, Balaci, Crișan, Șumulanschi și Stan).

BULGARIA: Kamburov — Kașerov, Djeferski, Nenkov, Ivanov — Marev, Ganev (min. 54 Dimov) — Metodiev (min. 60 Encev), Kurbanov, Boiagiev, Kondov.

L. DUMITRESCU

MARGINALII LA CAMPIONATUL REPUBLICAN DE JUNIORI

„PRIMĂVARA" ANONIMĂ A FOTBALULUI NOSTRU...

Duminica trecută, o fericită inspirație a făcut să ne îndreptăm pașii — la o oră matinală — spre stadionul Voința din Capitală. Știam, ce-i drept, de programarea pe acest teren, a meciului de juniori dintre Steaua „23 August" și Șc. sportivă nr. 2. Mai văzusem, în cîteva rînduri, la lucru, pe tinerii jucători ai celor două formații și auzisem, nu o dată, cuvinte de meritată laudă la adresa unor devotați și pricepuți șlefuitori de talente ca I. Savu, prof. Tr. Tomescu și N. Drăgan. Nu ne-am închipuit însă că — obișnuiți a privi și a judeca fotbalul de la nivelul celor mari — vom avea din nou prilejul unor mari satisfacții și senzația unei veritabile revelații, urmărind un asemenea joc — unul dintre multe altele ca acesta — pe care „destinul" l-a pedepsit, pe nedrept, **să rămînă la periferia interesului competițional, în anonimat.** De ce spunem acest lucru?

Pentru că unui astfel de meci nu i-a lipsit aproape nimic din tot ceea ce se poate pretinde unui spectacol fotbalistic de calitate: angajament fizic, virtuozitate tehnică, abilitate tactică, dăruire, sportivitate. Și evoluția, pe alocuri încîntătoare, a multor jucători cum ar fi Mocanu, Cristea, Iosif Ștefan, Corneliu, Radu Vasile (Steaua „23 August"), Scarlat, Ursache, V. Ionescu, Radu Ilie, Adamescu (Șc. sp. nr. 2) ne-a făcut să ne gîndim — nu fără repros — la un alt cadru organizatoric de exprimare a posibilităților unor tineri și valoroși jucători pe drumul afirmării.

Au fost în acest meci multe lucruri frumoase și demne de a fi reținute în memorie. Dintre toate însă, imaginea golului — a singurului gol al partidei — care a decis de altfel și învingătorul, echipa Centrului „23 August", ni se pare o adevărată piesă de antologie. ...Era aproape de finalul întîlnirii. O minge înaltă se îndrepta spre careul formației Steaua „23 August". Intervine fundașul central Corneliu și degajează, din volé, „a la Cotormani", direct către extrema dreaptă, Radu Sedan. O preluare precisă a acestuia, apoi o cursă „gen Cacoveanu", pînă în apropierea liniei de fund a terenului și o centrare din viteză în fața porții adverse, de unde atacantul Iosif Ștefan, cu capul, din plonjon, trimite balonul la vinclu. Așa cum, cu ani în urmă, făcea și antrenorul său, Nicolae Drăgan.

...În aceeași zi de duminică am urmărit și un joc de tineret-rezerve. Tern, plicticos, dezolant aproape. Ca mai toate meciurile din ultimul timp în campionatul nostru de tineret, devenite în multe cazuri simple obligații competiționale. Și ne-am întrebat atunci dacă nu ar fi mai bine și mai drept ca, măcar cu titlul de experiență, să se încerce și formula de cuplare a partidelor de seniori cu acelea de juniori din campionatul republican. „Primăvara" fotbalului nostru ar ieși astfel din anonimat. Și poate că suflul de tinerească pasiune pentru sportul cu balonul rotund ar constitui un molipsitor îndemn pentru mai bine. Chiar și pentru cei mari. Ceea ce n-ar fi deloc de prisos.

Mihai IONESCU

DUMINICĂ, ÎN CAPITALĂ

Stadionul Dinamo, ora 14: Dinamo — C.S.M. Reșița (Divizia A); ora 12: Dinamo — C.S.M. Reșița (tineret-rezerve);

Stadionul 23 August, ora 11: Rapid — Jiul (tineret-rezerve); ora 13: Demonstrație de oină; ora 14: Rapid — Jiul (Divizia A);

Stadionul Metalul, ora 11: Metalul București — Delta Tulcea (Divizia B);

Terenul Laromet, ora 11: Laromet — Sportul Ciorogîrla (Divizia C);

Stadionul Dinamo (terenul III), ora 10: Dinamo Obor — Azotul Slobozia (Divizia C);

Terenul Electronica, ora 11: Electronica — Unirea Tricolor (Divizia C);

Terenul Autobuzul, ora 11: Autobuzul — T.M.B. (Divizia C);

Terenul Flacăra roșie, ora 11: Flacăra roșie — Sirena (Divizia C).

PROGRAMUL CONCURSULUI PRONOSPORT DE DUMINICĂ

Programul concursului Pronosport nr. 46 de duminică 12 noiembrie a.c. cuprinde șapte meciuri din campionatul diviziei A din țara noastră și șase meciuri din campionatul italian. Dar iată cum arată acest program: I: Dinamo București — C.S.M. Reșița; II: Rapid — Jiul; III: Universitatea Craiova — Steaua; IV: S.C. Bacău — A.S.A. Tg. Mureș; V: Steagul roșu — C.F.R. Cluj; VI: U. Cluj — Farul; VII: Petrolul — U.T. Arad; VIII: Atalanta — Torino; IX: Fiorentina — Milan; X: Internazionale — Napoli; XI: Lanerossi — Bologna; XII: Roma — Lazio; XIII: Ternana — Cagliari.

Înainte de a vă completa pronosticurile dv. este bine să consultați „Programul Loto-Pronosport" care cuprinde amănunte asupra meciurilor incluse în program precum și asupra echipelor participante. Astăzi și mîine sînt ULTIMELE ZILE pentru depunerea buletinelor.

Rubrică redactată de Loto-Pronosport

ÎN OBIECTIV, DIVIZIA C

ASPECTE NEPLĂCUTE, CULESE DIN PENULTIMA ETAPĂ

Un joc dîrz disputat, echilibrat, de bună factură tehnică a fost și meciul Unirea Tricolor București—Olimpia Giurgiu *(1—0).*
Foto: Ion MIHAICA

Penultima etapă a turului diviziei C nu a adus nici ea prea multe clarificări în lupta ce se dă în fruntea seriilor. Este adevărat, **Celuloza Călărași** (seria a V-a), **Mureșul Deva** (a VII-a), ambele cu 5 puncte avans (!), **Tractorul Brașov** (a XI-a, trei puncte avans) și chiar **Aurul Brad** (a IX-a) și **Victoria Carei** (a X-a), care, deși au numai două puncte avans, beneficiază și de un golaveraj superior, așa că nu mai pot pierde primul loc în etapa finală și sînt deci, virtuale „campioane de toamnă". În toate celelalte serii, însă lupta pentru locul care va permite, timp de mai bine de trei luni, echipei care-l deține, să privească „de sus" celelalte componente ale seriei, continuă.

La Rîmnicu Sărat, arbitrul meciului **Olimpia — Chimia Buzău** (3—2), băcăuanul **V. Goriuc** a avut, înainte de a fluiera începutul partidei, o surpriză. În cabină a intrat un anume **Valeriu Frăsineanu**, care s-a recomandat delegat și antrenor al echipei Chimia Buzău, metodist la C.J.E.F.S., corespondent al ziarului local și (să ne mai mirăm?)... observator, din partea comisiei județene, la acest meci! Pe tot timpul partidei, individul s-a arătat extrem de nervos, pătimaș, nesfiindu-se să vocifereze la deciziile arbitrului împotriva echipei din Buzău și chiar să intre în incinta terenului, pentru a arăta acestuia cum ar trebui să conducă jocul...! Probabil — credem noi — V. Frăsineanu este prea obosit și nu-și mai poate controla reacțiile, dacă ne gîndim la multiplele sale activități. Poate ar trebui ajutat, eliberat din atîtea munci, adevărate corvezi...

Un gol înscris de **Tiron**, în min. 35 al jocului-derby **Viitorul Vaslui — Letea Bacău**, a făcut ca gazdele să treacă pe primul loc în seria a II-a, iar echipa oaspe (lideră pînă duminică) pe locul 4. Meci, deci, foarte important pentru ambele echipe și pe care atît arbitrul **V. Liga** (Galați) cît și observatorul federal **Marin Cristea** l-au remarcat ca fiind foarte sportiv, dîrz disputat, dar în litera regulamentară.

La **Ciorogîrla**, echipele care vin să joace cu **„Sportul"** din localitate, au de înfruntat condiții destul de neobișnuite. Terenul denivelat, marcajul făcut „după ochi", cu rumeguș, lipsa totală, nu a tribunelor, ci a oricăror bănci și chiar a gardului împrejmuitor (lucruri remarcate și de observatorul federal **Bădulescu**) sînt numai un prim aspect. Se spune că terenul a fost înundat de riul Ciorogîrla care curge la mai puțin de 15 m distanță. Dar, cum se explică faptul că atît oaspeții cît și arbitrul meciului sînt nevoiți să se dezechipeze tocmai la Primărie, adică la 2—300 de metri distanță, iar de spălat, se pot „îmbăia" doar cu apa aproape înghețată din put, dacă au chef... Plata „biletului de intrare" se face sub formă de... chetă, un om umblînd printre spectatori, dintre care, marea majoritate foarte fair-play de altfel (dacă n-ar fi așa ar putea oricînd pătrunde pe teren, nimic nu le stă în cale!), consimte să dea ceva bani. Alții însă nu! Dacă vreți, ca la începuturile fotbalului...

G. DUMITRU

puncte de vedere

DE CE NU C. F. R. CLUJ ÎN CAMPIONATUL INTERNAȚIONAL FEROVIAR?

Una din competițiile internaționale care au devenit în ultimii ani familiare iubitorilor de fotbal din țara noastră este campionatul feroviar, organizat sub auspiciile U.S.I.C. La el iau parte, reprezentînd mișcarea fotbalistică a lucrătorilor căilor ferate din țările respective, fie selecționate naționale sau regionale, fie diferite echipe de club feroviare.

Fotbalul feroviar din țara noastră a fost, de regulă, reprezentat în această competiție de către prima echipă a clubului Rapid București, care s-a achitat cu onoare de misiunea ei. Se știe, de pildă, că formația giulești a cîștigat, cu doi ani în urmă, titlul de campioană internațională feroviară (pentru a doua oară), iar în anul trecut a fost finalistă a competiției, cedînd echipei sovietice Ararat Erevan după o dublă manșă, în care nu a putut alinia în joc pe cîțiva dintre titularii ei de bază, reținuți în lotul național.

În prezent, se dispută o nouă ediție a campionatului internațional feroviar, în care ar urma — de drept — să participe tot Rapid București, pentru meritele — indiscutabile — cîștigate pînă acum în competiția respectivă. Ca adversară în sferturile de finală îi este desemnată selecționata feroviară iugoslavă, în compania căreia va trebui să susțină o dublă partidă. Dar, deși clubul bucureștean s-a adresat părții iugoslave cu propunerea ca primul meci să se dispute la sfîrșitul acestei luni, nu a primit încă răspuns, astfel încît este foarte posibil ca ambele confruntări să fie amînate pentru primăvara viitoare.

Întrucît incertitudinea care planează asupra programării acestor jocuri oferă un răgaz de timp, profităm de el pentru a face propunerea ca în locul Rapidului o altă echipă feroviară să meargă în această competiție și anume C.F.R. Cluj.

Nu avem de loc intenția să rănim orgoliul echipei giulești, să-i refuzăm un drept competițional cîștigat pe merit, dar credem că este bine ca ea să se dedice participării la „Cupa Cupelor", întrecere oricum mai prestigioasă, în care șansele îi surîd, decît să-și risipească în sezonul viitor forțele pe două fronturi, cu o eficiență — poate — mai scăzută (avînd în vedere și probabilitatea ca unii dintre titularii formației să fie reținuți în loturile reprezentative).

Pe de altă parte, considerăm că C.F.R. Cluj — echină care a fost, cu mici excepții, lipsită de contacte internaționale și care are acum o comportare remarcabilă în campionat — ar merita și ar putea reprezenta onorabil fotbalul românesc în această competiție feroviară. Eventual, ar mai exista și soluția unei selecționate, alcătuită tot pe scheletul echipei clujene, întărită cu cîțiva jucători de la alte formații feroviare din țară.

Noi credem că nu ar fi rău.

Constantin FIRĂNESCU

sportul în lume

CORESPONDENȚĂ SPECIALĂ PENTRU Sportul

O „PREMIERĂ ROMÂNEASCĂ" ÎN TENIS AȘTEPTATĂ CU INTERES LA COPENHAGA

Pentru a doua oară în istorie, tenismenii români, vor evolua în capitala Danemarcei. Spunem a doua oară, dar de fapt prezența echipei României, în aceste zile la Copenhaga, poate fi socotită o adevărată „premieră". Atît de îndepărtată este precedenta sa apariție pe teren danez, ea avînd loc în anii de pionierat ai tenisului, în 1931. Atunci, echipa condusă de faimosul **Einer Ulrich** întrecea team-ul român, avînd în frunte pe **Nicolae Mișu**, cu scorul final de 4—1. A trecut mult de atunci...

Echipele Danemarcei și României — așa cum certifică statisticile — s-au mai întîlnit de două ori. O dată la Londra, tot în perioada antebelică, unde de asemenea danezii terminau victorioși, iar a doua oară la București, mult mai aproape de zilele noastre. În 1968, echipa a acorda programul internațional de tenis pe echipe, cu cel al competițiilor individuale se vădește și aici. La actuala ediție a Cupei europene, mai multe reprezentative pornesc cu loturi incomplete. Este poate și o șansă pentru spectatorii danezi de a vedea la lucru „viitoarea" echipă a României, cu tineri care doresc să se afirme la nivelul predecesorilor lor. Am auzit, de altfel, lucruri bune despre frații **Viorel** și **Traian Marcu, Dumitru Hărădău** și **Toma Ovici**, care ne vor fi adversari.

În contrast, echipa noastră prezintă tot ce are mai bun, la ora actuală, tenisul danez. Nu lipsește **Jörgen Urlich**, acum în rîndul veteranilor, avînd 36 de ani. Ca și **Jan Leshly**, multiplu campion al țării. Amîndoi sînt specialiști ai competiției europene „indoor" și au jucat ultima oară în finală, la ediția din 1970. Alături de aceștia figurează doi jucători din generația mai tînără, **Tom Christensen** și **Carl-Edvard Hedelund**. Este greu de precizat, totuși, dacă aceștia din urmă vor lua în echipă locurile apărate cu atîta strășnicie de „senatorii de drept". Căpitanul de echipă **Kurt Nielsen** va trebui să găsească o soluție la această delicată problemă...

Deci, sîmbătă și duminică, așteptăm prima apariție a tenismenilor români în Cupa europeană, pe care ne place s-o numim „a noastră". Și cu oarecare temei, fiindcă danezii sînt corecordmeni ai victoriilor în competiția „indoor", fiind de șase ori deținători ai trofeului, la fel ca și suedezii, donatorii săi.

MOGENS JACOBSEN
„Berlingske Tidende"-Copenhaga

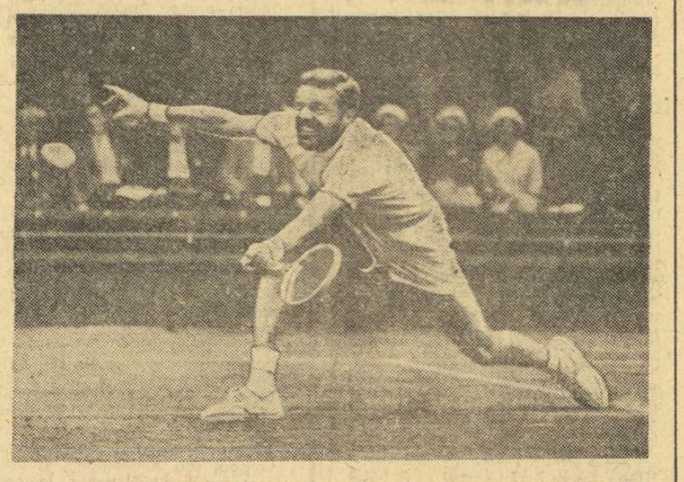

Bătrînul „viking" Jörgen Ulrich *este și azi un competitor redutabil în tenisul pe teren acoperit.*

Foto: KEYSTONE

La sfîrșitul acestei săptămîni se dispută optimile de finală ale Cupei europene pe teren acoperit, la tenis. Sînt programate următoarele întîlniri, în ordinea tabloului competiției :

Elveția	**— Cehoslovacia ;**
R.F. a Germaniei	**— Anglia ;**
Ungaria	**— Suedia ;**
Franța	**— Finlanda ;**
Danemarca	**— România ;**
Iugoslavia	**— Italia ;**

Calificată direct în turneul final (semifinale) este **Spania**, organizatoarea ultimei etape

lui **Ilie Năstase** și **Ion Țiriac** își lua o firească revanșă, tot cu 4—1, în fața tandem-ului fraților **Torben** și **Jörgen Ulrich**, fii aceluiași de mai sus.

Iată-ne, deci, în fața celui de al patrulea meci de tenis Danemarca-România, dar primul disputat sub cupola sălii, în tradiționala competiție a „Cupei regelui Suediei". La ora cînd transmitem aceste rînduri, tenismenii români sînt așteptați să sosească la Copenhaga (**n.r.** ieri), iar primul lor contact cu terenul de întrecere este prevăzut pentru vineri dimineața. Se va juca în sala de la **Hellerup Idrets-Club**, acolo unde sînt găzduite tradițional întrecerile de tenis „indoor" de anvergură.

Știm, desigur, că din echipa oaspe lipsesc primele două rachete, **Năstase** și **Țiriac** fiind reținuți de circuitul turneelor pentru Marele Premiu — F.I.L.T. Dificultatea de

STOCKHOLM: NĂSTASE L-A ÎNVINS PE BARTHÉS

STOCKHOLM, 9 — În cadrul turneului „open" de tenis de la Stockholm, tînărul suedez **Bjorn Borg** (16 ani !) l-a eliminat surprinzător pe asul spaniol **Andres Gimeno** cu 6—2, 6—3 ! **Nikola Pilici** l-a întrecut cu 6—4, 7—5 pe **Jan Kodes**, iar **Tom Okker** a cîștigat cu 6—2, 1—6, 6—3 în fața lui **Jimmy Connors**. În formă bună, americanul **Stan Smith** a terminat învingător cu 6—4, 6—4 în fața compatriotului său **Jim McManus**. Tînărul **Jeff Borowiak** a obținut o prețioasă victorie cu 6—3, 7—6 în fața profesionistului australian **Roy Emerson**.

În optimi de finală **Ilie Năstase** l-a învins pe **Pierre Barthes** cu 7—5, 6—1.

PROGRAMUL UNIVERSIADEI '73 A FOST DEFINITIVAT

Comitetul executiv al Federației internaționale a sportului universitar s-a întrunit, recent, la Lisabona, sub președinția lui Primo Nebiolo.

Membrii Comitetului executiv au purtat discuții privind principalele manifestații sportive pe care le va organiza F.I.S.U. în cursul anului viitor și, în special, campionatele mondiale universitare prevăzute pentru sfîrșitul anului în Suedia, campionatele mondiale de tenis de masă programate în a doua parte a lunii februarie la Hanovra, concursurile de atletism în sală (Sofia-februarie) și în aer liber (Torino-2 iunie).

Principalul subiect l-a constituit, bineînțeles, Universiada care — după cum se știe — se va desfășura la Moscova între 15 și 25 august 1973. Secretarul general al comitetului de organizare al Universiadei a prezentat o amplă dare de seamă asupra pregătirilor și, în colaborare cu Comitetul executiv al F.I.S.U., a stabilit calendarul competițiilor din cadrul acestei importante manifestări sportive a tineretului universitar din întreaga lume. Iată cum va decurge Universiada :

15 august : ceremonia de deschidere ; **16—20 :** atletism ; **15—19 :** gimnastică ; **15—25 :** scrimă ; **16—24 :** baschet ; **16—24 :** volei ; **16—19 :** lupte clasice ; **17—23 :** tenis de cîmp; **17—23:** polo ; **20—24 :** sărituri în apă ; **21—24 :** natație ; **21—24 :** lupte libere ; **25 august :** ceremonia de închidere.

Spre deosebire de edițiile anterioare ale Universiadei, de data aceasta competițiile vor începe cu atletismul și se vor încheia cu înotul.

Ceremoniile de deschidere și închidere, atletismul, înotul, săriturile în apă, baschetul, gimnastica și tenisul se vor desfășura în marele complex sportiv al stadionului „Lenin", în timp ce celelalte manifestări vor avea loc pe alte baze sportive ce vor fi renovate și pregătite pentru această ocazie. Centrul de presă, care va fi condus de ziaristul Boris Fedosov, va fi instalat în micul palat al sporturilor al complexului „Lenin" și va fi dotat cu cea mai modernă aparatură necesară trimișilor speciali ai ziarelor, radiodifuziunilor și televiziunilor.

DENVER RENUNȚĂ LA OLIMPIADA ALBĂ '76!

NEW YORK, 9 (Agerpres). — Agențiile internaționale de presă transmit că, în cadrul unei ședințe care a avut loc la Denver, s-a anunțat că oficialitățile acestei stațiuni de sporturi de iarnă din Colorado (S.U.A.) au renunțat definitiv de a organiza „Olimpiada Albă" din 1976. Pentru organizarea Jocurilor Olimpice — 1976 și-a depus oficial candidatura orașul francez Grenoble.

ÎN C.C.E. LA BASCHET

SOFIA, (9 Agerpres). Jucînd în cadrul primului tur al C.C.E. la baschet masculin, Akademik Sofia a dispus de Panathinaikos Atena cu scorul de 76—57 (39—27). Returul va avea loc săptămîna viitoare, la Atena. Învingătoarea din această dublă partidă va întîlni în turul următor al competiției pe Dinamo București, evasi-calificată în dauna formației Honka Tapiola.

În Cupa cupelor, Spartak **Sofia a** întrecut pe Jugosplastika **Split** cu 70—65 (35—27).

TELEX

După disputarea a 11 runde și a unor partide întrerupte, în turneul internațional de șah „Memorialul Cigorin", care se desfășoară la Kislovodsk, conduce marele maestru sovietic Lev Polugaevski cu 8 puncte din 10 partide, urmat de Stein (U.R.S.S.) — 7½ p. În runda a 11-a, Stein l-a învins pe Suetin, Polugaevski pe Unzicker, Hennings pe Gheller și Țeskovski pe Langereg.

■

La Sofia au luat sfîrșit întrecerile turneului final al „Cupei Bulgariei" la polo pe apă. Trofeul a revenit formației Akademik Sofia, care a totalizat 8 puncte. Pe locurile următoare s-au situat echipele T.S.K.A. Sofia — 6 puncte și Slavia Sofia — 2 puncte. În partida derby a competiției, Akademik a învins, după două prelungiri, cu scorul de 6—5 formația T.S.K.A. Sofia.

■

Reprezentativa de hochei pe gheață a R. D. Germane a susținut două întîlniri amicale în Elveția cu selecționata țării gazdă. În ambele meciuri victoria a revenit sportivilor din R. D. Germană : în primul cu scorul de 13—5 (4—0, 5—1, 4—4), iar în cel de-al doilea cu 6—3 (3—2, 1—1, 2—0).

■

În meci tur contînd pentru „Cupa campionilor europeni" la handbal masculin, echipa Banik Ostrava a întîlnit pe teren propriu formația Sporting Lisabona. Handbaliștii cehoslovaci au obținut victoria cu scorul de 24—11 (12—5). Din echipa învingătoare s-au remarcat Slezak și Bruna, care au înscris cîte 6 goluri fiecare.

■

Concursul internațional de călărie de la Bruxelles a continuat cu desfășurarea cursei dotate cu „Premiul campionilor". Victoria a revenit italianului Raymondo d'Inzeo, care a concurat pe calul „Fiorello". Pe locul secund s-a clasat francezul Jerome Chabrol pe „Allegro", iar locul trei a fost ocupat de englezul Harvey Smith pe „Volvo". Campionul vest-german Hartwig Steenken (pe „Kosmos"), unul dintre principalii favoriți ai probei, s-a situat pe locul cinci.

■

Sportivul american Jack Nicklaus, care în acest sezon a cîștigat șase mari concursuri internaționale, printre care și cel al S.U.A., a fost desemnat de Asociația mondială a profesionistilor drept cel mai bun jucător de golf din lume în anul 1972. Este pentru a doua oară cînd Jack Nicklaus intră în posesia acestui titlu.

■

Cunoscutul pugilist francez de categorie „mijlocie" Max Cohen l-a întîlnit la Paris pe spaniolul Pablo Sanchez. În mare formă, Cohen a obținut victoria prin abandon în repriza a doua.

FOTBAL meridiane

CUPELE EUROPENE SUB REFLECTORUL COMENTARIILOR

● Astăzi, la Zürich, tragerea la sorți a turului III ● Pauză pînă la primăvară în C.C.E. și Cupa cupelor ● Ștefan Covaci comentează meciul de la Sofia

S-a încheiat și turul al doilea în Cupele europene. Acum, nu ne rămîne decît să așteptăm tragerea la sorți a partidelor din turul următor în cele trei competiții, operație care se va face azi, la Zürich. În C.C.E. și Cupa cupelor sferturile de finală vor avea loc abia anul viitor (prin urmare și Rapid intră în vacanță pînă la primăvară), în timp ce optimile din Cupa U.E.F.A. sînt programate încă în acest an.

BENFICA ȘI CELTIC K.O. !

Benfica Lisabona, fostă mare vedetă a C.C.E., ca și Celtic Glasgow au părăsit competiția învinse prin k.o. ! Portughezii, deși au dominat categoric, n-au putut învinge foarte valoroasa campioană a Angliei, Derby County. Ujpesti Dozsa, deși nu confirmă în campionat, rămîne cea mai reputată formație ungară — atunci cînd Bene și colegii săi internaționali sînt în zi bună. Miercuri ea a surclasat pe Celtic în primele 25 de minute — și după cum spunea crainicul maghiar György Szepesi — **dacă gazdele ar fi jucat tot atît de serios ca și „la start", ar fi putut marca o jumătate de duzină de goluri !**

Foarte valoroase și semnificative au fost rezultatele obținute de Ajax la Sofia (3—1) care, încă înaintea returului, se poate considera calificată în sferturi. și de Spartak Trnava, care a eliminat fără drept de apel pe S.C. Anderlecht.

Victoria Ajaxului a impresionat desigur cel mai mult, nu numai prin rezultat, ci și prin maniera de joc abordată de olandezi. Stefan Covaci declara după un meci corespondentului nostru din Sofia, Toma Hristov, că **„în fond, Ajax n-a făcut decît jocul ei obișnuit, dar forma slabă a unora din formația gazdă, în frunte cu Denev, Marasliev, Kolev — pe care îi cunoșteam încă de la București — și în general comportarea adversarilor sub valoarea din meciul cu Panathinaikos, ne-a ajutat la obținerea unei victorii facile"**

GOLURILE MARCATE ÎN DEPLASARE...

Reprezentantele fotbalului din 4 țări s-au remarcat și de data aceasta. În C.C.E. și Cupa cupelor, toate echipele din U.R.S.S., Anglia, Italia și R.F. a Germaniei, prezente în competiție, au trecut cu brio examenul calificării : **Dinamo Kiev, Spartak Moscova** (U.R.S.S), **Derby County, Leeds United** (Anglia), **Bayern München, Schalke 04** (R.F.G.), **Juventus Torino** și **A.C. Milan** (Italia). Este deci clar că în competițiile supreme, valorile certe nu se dezmint. Am putea da drept exemplu formațiile italiene Juventus și Internazionale, victorioase în deplasare și despre care se spune (și pe bună dreptate) că pe teren străin joacă mai eficient decît acasă.

În fine, trebuie din nou să subliniem (pentru a cîta oară ?) cît de mult contează golurile marcate în deplasare (în cazul cînd scorul general după două meciuri este egal, punctele înscrise în deplasare se dublează), ca să nu mai vorbim de victorilile realizate pe terenul adversarilor. În turul al doilea al cupelor europene, nu mai puțin de 4 formații au obținut calificarea datorită golurilor marcate în deplasare. **Spartak Moscova, Hajduk Split** (Cupa cupelor), **Vitoria Setubal, O.F.K. Beograd** (Cupa U.E.F.A.).

Iată de ce o nouă invitație la jocul ofensiv, adresată în spiritul regulamentului nu este de prisos.

Ion OCHSENFELD

Masrna, în stînga imaginii, marchează în penultimul minut de joc golul victoriei al echipei sale, Spartak Trnava, în meciul cu S. C. Anderlecht.

Telefoto : A.P.-AGERPRES

ÎN IUNIE 1973 ECHIPA BRAZILIEI ÎN EUROPA

RIO DE JANEIRO 9 (Agerpres). — Selecționata de fotbal a Braziliei, campioană mondială, își va începe anul viitor turneul în Europa la 9 iunie, printr-un joc care va avea loc la Milano în compania reprezentativei Italiei. În continuare, fotbaliștii brazilieni vor susține următoarele partide : la 13 iunie, la Viena cu Austria ; la 16 iunie la München, cu R. F. a Germaniei ; la 21 iunie, la Moscova, cu U.R.S.S. ; la 25 iunie, la Stockholm, cu Suedia ; la 30 iunie, la Glasgow, cu Scoția ; la 4 iulie, la Bruxelles, cu Belgia sau, la Amsterdam, cu Olanda (meciuri în curs de perfectare) ; la 8 iulie, la Berna, cu Elveția și la 11 iulie, la Paris, cu Franța. Înaintea acestui turneu, echipa Braziliei va întîlni la 3 iunie, la Casablanca, echipa Marocului și la 6 iunie, la Tunis, selecționata Tunisiei.

STENOGRAMA MECIURILOR MAI IMPORTANTE

Iată amănunte de la meciurile mai importante desfășurate miercuri seara în cupele europene, precum și rezultatele unor partide, care nu au apărut în numărul nostru de ieri.

CUPA CAMPIONILOR EUROPENI

Benfica Lisabona — Derby County 0—0. Lisabona — 70 000 de spectatori. Echipa engleză s-a apărat excelent, păstrînd „zestrea" de 3—0 acumulată în primul joc. Eusebio a avut două mari ocazii, dar portarul Boulton a apărat magistral. Arbitrul Schaut (Belgia) a condus echipele : **Benfica:** Henrique — Da Silva, Humberto, Messias, Adolfo, Toni, J. Graca, Simoes, Nene (Jorge), Eusebio, Baptista (Rodrigues) ; **Derby County :** Boulton — Welpster, Robson, Mc Farland, Hennessey, Todd, McGovern, Gemmell, Hector, O'Hare, Hinton.

Ujpesti Dozsa — Celtic Glasgow 3—0 (3—0). Budapesta — stadion Ujpest — 40 000 de spectatori. În mai puțin de 25 de minute gazdele conduceau cu 3—0 prin golurile marcate de Bene (2) și Fazekaș (din 11 m). Scoțienii, învingători la limită în primul joc (2—1), nu au putut periclita poarta gazdelor. **Ujpesti Dozsa:** Borbely — Nosko, Harsanyi, Juhasz, Dunai III, Horvath, Fazekaș, Toth (Nagy), Bene, Dunai II, Zambo. **Celtic :** Williams — McGrain (Deans), Brogan, Hay, McNeal, McCloskey, Jonhstone, Connelly, Dalglish, Callaghan, Lennox.

F.C. Magdeburg — Juventus Torino 0—1 (0—0). Magdeburg — 40 000 de spectatori. A înscris Cuccuredu (min. 52). Gazdele au atacat mai mult, dar italienii, bine instalați în apărare, au contraatacat periculos, marcînd în acest fel golul victoriei.

Anderlecht — Spartak Trnava 0—1 (0—0). Bruxelles — 33 000 de spectatori. Cehoslovacii s-au apărat foarte bine, reușind să înscrie golul victoriei în min. 88 prin Masrna.

T.S.K.A. Sofia — Ajax Amsterdam 1—3 (1—2). Sofia — 70 000 de spectatori. Campioana intercontinentală și-a demonstrat superioritatea cîștigînd clar și făcînd, în unele momente, demonstrație de fotbal modern, presărată cu multe noutăți tactice care au surprins campioana Bulgariei. Golurile au fost marcate de Swart (min. 13), Keizer (min. 32), Haan (min. 52), respectiv Jekov (min. 27). Arbitrul italian **A. Angonese** a condus echipele: **T.S.K.A.:** Filipov (min. 46: Iordanov) — Zafirov, B. Kolev, Gaganelov, K. Stankov, Penev, Iankov (min. 74 : Atanasov), Nikodimov, Jekov, Denev, Marasliev ; **AJAX :** Stuy — Suurbier, Hulshoff, Blankenburg, Krol, Haan, Neeskens, G. Muhren, Swart, Cruyff (min. 65: Repp), Keizer. Returul, la 29 noiembrie, la Amsterdam.

CUPA CUPELOR

A.C. Milan — Legia Varșovia 2—1 (1—1) — după prelungiri. Milano — 25 000 de spectatori. Joc de mare luptă. Au marcat : Zignoni (min. 10), respectiv Pienszo (min. 44), pentru polonezi. Golul victoriei a fost înscris abia în min. 118 de Chiarugi.

Leeds United — F.C. Carl Zeiss Jena 2—0 (0—0). Leeds — 20 000 de spectatori. Au înscris Cherry (min. 55) și Jones (min. 63).

Schalke 04 — Cork Hibernian 3—0 (2—0). Gelsenkirchen — 12 000 de spectatori. Au înscris Emke, Braun și Kremers din 11 m.

CUPA U.E.F.A.

Twente — Fren Copenhaga 4—0 (întrerupt în min. 70 din cauza ceții). U.E.F.A. va decide dacă meciul se va rejuca. De notat, însă, că în primul meci Twente a obținut victoria cu 5—0.

Norrköping — Internazionale 0—2 (0—1). Norrköping — 16 700 de spectatori. Victorie meritată a italienilor, care au marcat prin contraatac cele două goluri : Boninsegna și Magistrelli. Arbitrul Davidson (Scoția), a condus echipele : **Norrköping :** Lindstroem — Huit, Malm, Pressfeldt, Ek, Stenquist, Hellberg, Kindvall, Nordin, Wendt, Hultberg. **Inter :** Vieri — Bini, Facchetti, Oriali, Burgnich, Giubertoni, Massa, Mazzola, Boninsegna, Moro (Magistrelli), Doldi

Slovan Bratislava — Las Palmas 0—1 (0—1). Bratislava — 40 000 de spectatori. Mare surpriză, după rezultatul egal (2—2) de la Las Palmas. A înscris Sota (min. 35).

Valencia — Steaua roșie Belgrad 0—1 (0—1). Valencia — 30 000 de spectatori. A înscris Lazarevici. Echipa iugoslavă a jucat foarte bine, ca și în primul meci cînd a obținut victoria cu 3—1.

ECHIPELE DE JUNIORI ÎN FAȚA UNUI DIFICIL EXAMEN

DUBLA ÎNTÎLNIRE DE POPICE R.F. a GERMANIEI-ROMÂNIA

Tinerii popicari români, din loturile de juniori ale țării, care se pregătesc pentru campionatele europene din primăvara anului viitor, susțin în aceste zile un dificil examen : dubla întîlnire cu puternicele formații ale R. F. a Germaniei — dublă campioană europeană la băieți. Echipele românești, serios remaniate în ultimul timp prin introducerea în lot a unor jucători foarte tineri, cu mult sub 23 de ani (cît este limita de virstă la juniori în sportul popicelor), au făcut intense pregătiri sub conducerea antrenorilor **C. Neguțoiu** (la fete) și **P. Purje** (numit recent în fruntea echipei de băieți). La ultimele antrenamente controlate, fetele au lăsat o impresie destul de bună, obținînd rezultate mulțumitoare ; peste 400 p.d.

Pentru întîlnirile de mîine și duminică, ce se vor disputa în localitatea vest-germană **Waldkreiburg**, s-au deplasat următorii sportivi : **Vasilica Pințea** (Rapid București) — 429 p.d. la ultimul joc de verificare, **Erica Szasz** (Voința Tg. Mureș — 441 p. d., **Rozalia Stefucz** (Voința Cluj) — 418 p.d, **Elena Goncear** (Rapid București) — 416 p.d., **Caliopia Băncilă** (Frigul București) — 441 p.d., **Maria Todea** — 439 p.d.. **Elisabeta Szilagyi** — 415 p.d. (ambele de la Voința Tg. Mureș), **Gheorghe Marin** (Rulmentul Brașov), **Ion Stefucz** (Voința Cluj) 800 p.d., **Aurel Marcu** (Gloria București) — 869 p.d., **Liviu Moldovan** (C.F.R. Tg. Mureș) — 865 p.d., **Constantin Silvestru** (Rafinăria Teleajen Ploiești) — 861 p.d., **Cezar Lebădă** (Constructorul Galați) — 837 p.d. și **Gheorghe Dobrin** (Voința București) — 851 p.d.

Ultima confruntare dintre cele două reprezentative a avut loc în 1969, la Ploiești, cînd, atît la fete cît și la băieți, victoria a revenit juniorilor români (2519—2499 f. și 5500—5345 m). În meciurile de la Waldkreiburg, după calculul hîrtiei, pot emite pretenții la victorie doar fetele noastre, la băieți șansele fiind de partea tinerilor sportivi vest-germani.

ETAPA INCOMPLETĂ ÎN CAMPIONAT

Etapa a VI-a a diviziei A, programată sîmbătă și duminică, va fi incompletă. Unele jocuri, cele ale echipelor care au dat jucători selecționatelor de juniori, au fost fie devansate fie amînate.

Miercuri seara s-au disputat două partide contînd pentru etapa a VI-a : **CONSTRUCTORUL BUCUREȘTI — GLORIA BUCUREȘTI 5761—5209 p.d. la bărbați și GLORIA BUCUREȘTI — PETROLUL BĂICOI 2491—2266 p.d. la femei.**

În meci restanță (din etapa a III-a) formația masculină **Electrica Sibiu a învins pe Voința Lugoj cu 5187—4976 p.d.**

CAMPIONATUL FEMININ DE ȘAH

Partida derby Polihroniade – Makai, întreruptă

Derbyul actualei finale a campionatului național feminin de șah s-a desfășurat în runda a 12-a, în întîlnirea dintre **Elisabeta Polihroniade** și **Suzana Makai**. Pentru Makai aceasta era ultima posibilitate ca, în cazul unei victorii, să se apropie de fruntașa clasamentului și — eventual — s-o depășească, apoi, în finiș. Motiv pentru care, avînd albele, ea a jucat foarte energic. Înțelegînd că adversara sa joacă la cîștig, Polihroniade n-a căutat s-o șantajeze cu propunerile de remiză, ci — dimpotrivă — s-a angajat cu toată ambiția în luptă, onorîndu-și titlul de campioană. Ea a echilibrat poziția, iar apoi a trecut la contraatac, cîștigînd un pion, pe care îl păstrează la întrerupere. Analiza va arăta dacă acest avantaj va fi suficient pentru victorie.

Runda a mai programat cîteva partide importante pentru configurația părții superioare a clasamentului.

Maria Pogorevici a întrecut-o, după o luptă pozițională, pe **Vera Zsigmond**, menținîndu-se în cursa pentru o medalie.

Unul din locurile fruntașe este vizat de **Margareta Teodorescu**, victorioasă la **Virginia Steroiu** și **Anca Gheorghe**, care a remizat cu **Ioana Miroslav**.

Rennée Farkaș a înscris un punct prețios la **Ligia Jicman**, iar campioana de junioare **Mariana Bălăianu** a învins-o, cu negrele, pe **Daniela Nicola**. Remiză în derbyul codașelor, **Clara Borsoș — Viorica Ilie**. **Margareta Juncu** are o poziție net cîștigată în întrerupta cu **Zari Karibian**.

CLASAMENTUL : **Polihroniade** 10 (1), **Teodorescu** și **Pogorevici** 8½ (1), **Makai** 8 (2), **Gheorghe** 8, **Farkaș** 6½ (1) etc.

CAMPIONATUL NAȚIONAL DE HOCHEI

(Urmare din pag. 1)

DINAMO BUCUREȘTI — DUNAREA GALAȚI 7—2 (2—0, 3—2, 2—0)

În ultima partidă, Dinamo București a învins pe Dunărea Galați cu 7—2 (2—0, 3—2, 2—0). Meciul a fost destul de echilibrat, învingătorii fiind deseori obligați să facă mari eforturi pentru a se impune pe gheață. Au marcat Costea (3), Gh. Hușanu (2), Bandaș și Tureanu pentru Dinamo, Trăușan și Nistor pentru gălățeni.

GRUPA B

AVÎNTUL GHEORGHIENI — AGRONOMIA CLUJ 5—4 (0—1, 2—1, 3—2) !

Surpriză de proporții în partida inaugurală ! Studenții nu s-au așteptat, desigur, la o replică atît de viguroasă, crezînd că tehnica și rutina lor, superioare celor din Gheorghieni, își vor spune, oricum, cuvîntul. Poate de aceea ei au luat jocul ușor, uzînd foarte mult de acțiuni personale cu care însă nu reușeau să depășească apărarea strictă, „om la om", a Avîntului.

Clujenii au deschis scorul (Baka — pasă de la adversar) și au condus toată repriza întîi. Apoi, însă, două excelente acțiuni consecutive ale fraților **Lenart** aduc pe cei din Gheorghieni în avantaj. Agronomia reușește să egaleze prin omul său de șoc, **Texe**, și să preia conducerea (**Baka**, în min. 44), dar **Szasz** restabilește egalitatea. Rezistența Avîntului nu va fi frîntă nici după ce, în minutul 48, **Texe** înscrie al patrulea gol al studenților. Dimpotrivă. În angajamentul fizic foarte aspru (dar regulamentar) al ultimelor 10 minute de joc, ies învingători hocheiștii din Gheorghieni, care egalează (**Szasz**) și obțin golul victoriei prin crosa lui **Gergely** (5—4).

PROGRAMUL DE ASTĂZI

GRUPA B :

9,30 Agronomia Cluj — Tîrnava Odorhei

11,30 I.P.G.G. București — Avîntul Gheorghieni.

GRUPA A :

16,30 Dinamo București — C. S. Miercurea Ciuc.

18,30 Steaua București — Dunărea Galați.

Au arbitrat bine **Fl. Gubernu** și **Gh. Mureșan** (București).

I.P.G.G. — TÎRNAVA ODORHEI 5—5 (1—0, 2—3, 2—2)

Din multe puncte de vedere, a doua partidă a matineului s-a asemănat cu prima. Joc rapid, spectaculos, bărbătesc, dar corect.

Studenții bucureșteni încep în trombă, domină copios în prima repriză, deschid scorul și lasă impresia că vor cîștiga lejer. Dar ei comit greșeală ca și colegii lor clujeni, mizînd totul pe „cartea" jocului individual. **Pisaru, Mantea, Gh. Florian** au, într-adevăr, cîteva acțiuni de mare spectacol, dar... numai atît. Apărarea Tîrnavei nu poate fi desfăcută fără o țesătură de pase iar **Orban** respinge tot ce i se trage de la distanță sau semidistanță. Omologul său de la I.P.G.G., juniorul **Iova**, este mai puțin inspirat și scorul se menține strîns. În ultimele secunde de joc, la 5—4 pentru bucureșteni, hocheiștii din Odorhei egalează, semnînd a doua surpriză a zilei.

Au marcat : **Mantea** (2), **Nuțu** (2), **Pisaru**, pentru I.P.G.G., respectiv, **Vass** (2), **György, Albert** și **Tarcsi.**

Corect arbitrajul cuplului bucureștean **C. Sgincă, C. Ștefănescu.**

ULTIMELE REZULTATE • ULTIMELE ȘTIRI • ULTIMELE REZULTATE

ÎNVINGÎND ASEARĂ CU 3-1 [1-1] REAL MADRID S-A CALIFICAT LA LIMITĂ ÎN FAȚA LUI F. C. ARGEȘ

MADRID, 9 (prin telefon de la trimisul nostru). Pe marele stadion Bernabeu din localitate, în meciul retur din cadrul turului al doilea al C.C.E., Real Madrid a întrecut cu 3—1 (1—1) pe campioana noastră F. C. Argeș, obținînd calificarea în turul următor al competiției.

Cele două echipe au intrat pe teren în următoarele formații :

REAL : Garcia — Jose Luiz, Benito, Zoco, Fernandez — Grande, Velasquez — Amancio, Santillana, Grosso, Anzarda.

F. C. ARGEȘ : Stan — Pigulea, Olteanu, Vlad, Ivan — M. Popescu, Prepurgel — Radu, Roșu, Dobrin, Jercan.

Conform așteptărilor, spaniolii atacă din primele minute, dar F. C. Argeș se apără organizat, remarcîndu-se mai ales Olteanu și Vlad. În min. 6 și 13 Real are ocazii de a deschide scorul ; dar și contraatacurile piteștenilor, purtate mai ales pe aripa stîngă, lasă să se vadă destule slăbiciuni ale apărării adverse. În min. 17, Radu reușește o bună ocazie, dar pe contraatacul următor al gazdelor **Santillana** înscrie : 1—0. Urmează o perioadă de dominare mai accentuată a lui Real, punctată de ratarea lui Santillana (min. 35) care a reluat din 6 m, peste poartă. În finalul reprizei, campionii României ies mai mult la atac și în min. 43, Radu profită de o greșeală a lui Garcia obținînd egalarea.

Imediat după pauză (min. 47), la un corner, **Grande** înscrie din voleu, aducînd din nou formația gazdă în avantaj. Argeșenii nu reușesc să păstreze balonul în atac și, de acolo, ofensiva gazdelor e tot mai susținută. În frunte cu Stan, apărarea lui F. C. Argeș reușește să mențină acest scor de 1—2 (care i-ar fi dat dreptul la prelungiri), pînă în min. 87, însă, cînd același **Santillana** înscrie golul victoriei și al calificării echipei madrilene. În repriza secundă au mai jucat : Mustățea (min. 65) și Barbu (min. 82) în locul lui M. Popescu și Olteanu, respectiv Maranon (min. 78) și Andres (min. 89) în locul lui Velasquez și Grosso.

Întîlnirea a fost condusă de M. Gugulovici (Iugoslavia).

Vom reveni cu amănunte în ziarul de simbătă.

Gheorghe NERTEA

ȘEDINȚA DE ASEARĂ A COMISIEI DE DISCIPLINĂ A F.R.F.

În ședința de aseară a Comisiei centrale de competiții și disciplină au fost luate în discuție cazurile jucătorilor Lică și Cîmpeanu (Universitatea Cluj).

Apărîndu-se în fața Comisiei, Remus Cîmpeanu a contestat cele scrise de arbitru. Comisia a avut o sarcină grea în aprecierea faptelor și a trebuit să țină seama, pe de o parte, de prestația necorespunzătoare a arbitrului, care a creat surescitare în terenul de joc, iar pe de altă parte de fișa imaculată pînă acum, în materie de disciplină a lui Cîmpeanu. Căpitanul echipei Universitatea Cluj a fost, în cele din urmă, suspendat pe o etapă pentru proteste.

Eliminat din joc cu o oarecare ușurință, Lică a fost pedepsit cu mustrare.

Redacția și administrația : București, str. Vasile Conta nr. 16 ; telefoane : centrala 11.10.05, secția corespondenți 11.51.09, interurban 72 și 286 ; telex : sportrom buc. 180. Tiparul I. P. „Informația", București 40 368

PROLETARI DIN TOATE ȚĂRILE, UNIȚI-VĂ!

Sportul

ZIAR AL CONSILIULUI NAȚIONAL PENTRU EDUCAȚIE FIZICĂ ȘI SPORT

ANUL XXVIII — Nr. 7233 | 4 PAGINI 30 BANI | Simbătă 11 noiembrie 1972

ÎNTÎLNIREA TOVARĂȘULUI NICOLAE CEAUȘESCU CU PARTICIPANȚII LA CONSFĂTUIREA PE ȚARĂ A CADRELOR DIDACTICE CARE PREDAU ȘTIINȚELE SOCIALE ÎN ÎNVĂȚĂMÎNTUL SUPERIOR

În prezența tovarășului Nicolae Ceaușescu, secretar general al Partidului Comunist Român, președintele Consiliului de Stat al Republicii Socialiste România, a avut loc, vineri dimineața, în aula Universității București, ședința de închidere a Consfătuirii pe țară a cadrelor didactice care predau științele sociale în învățămîntul superior.

La ședință au participat, de asemenea, tovarășii Emil Bodnaraș, Paul Niculescu-Mizil, Gheorghe Pană, Dumitru Popescu, Leonte Răutu, Iosif Banc, Cornel Burtică, Miron Constantinescu.

În fața sediului rectoratului universității, un mare număr de cadre didactice, studenți, au întîmpinat cu multă căldură și bucurie pe secretarul general al partidului.

Sosirea în sală a tovarășului Nicolae Ceaușescu este salutată cu vii aplauze, cu îndelungi urale și ovații. Participanții la consfătuire scandează cu înflăcărare, minute în șir, „Ceaușescu-P.C.R.", „Ceaușescu-P.C.R.".

În această atmosferă de puternic entuziasm, a luat cuvîntul, în încheierea lucrărilor consfătuirii, tovarășul Nicolae Ceaușescu.

Cuvîntarea secretarului general al partidului — document programatic de o deosebită însemnătate, a fost urmărită cu viu interes și subliniată, în repetate rînduri, cu puternice aplauze.

Participarea tovarășului Nicolae Ceaușescu la lucrările de închidere a consfătuirii a constituit o nouă expresie a înaltei grijii, a atenției deosebite pe care conducerea partidului și statului nostru le acordă învățămîntului, științelor sociale, rolului lor important în edificarea societății socialiste multilateral dezvoltate, în educarea tineretului, în formarea omului nou, cu o înaltă conștiință revoluționară.

În atmosfera de vibrantă însuflețire, în care au luat sfîrșit lucrările consfătuirii, și-au găsit expresia sentimentele de profundă mulțumire ale participanților pentru indicațiile și orientările de deosebită însemnătate ale secretarului general al partidului, voința fermă a organizațiilor de partid, a tuturor cadrelor didactice din învățămînt, de a se angaja plenar, cu toate forțele, pentru aplicarea în viață a hotărîrilor partidului, recomandărilor tovarășului Nicolae Ceaușescu, pentru îmbunătățirea conținutului, predării și cercetării în științele sociale, perfecționarea și legarea de viață a întregii munci instructiv-educative.

Participanții și-au manifestat cu înflăcărare dragostea și atașamentul față de partid, față de tovarășul Nicolae Ceaușescu, hotărîrea de a milita neabătut pentru înfăptuirea politicii interne și externe a partidului, de a-și aduce contribuția la progresul neîntrerupt al patriei noastre socialiste, la înflorirea științei și culturii românești.

UN MECI DE FOTBAL ROMÂNIA — U.R.S.S.

● ÎNTÎLNIREA AMICALĂ CU TURCIA — CONTRAMANDATĂ

Întîlnirea amicală cu selecționata Turciei, perfectată pentru data de 22 noiembrie, **a fost contramandată de forul turc de specialitate.** După toate probabilitățile, ea va fi programată la altă dată, în orice caz anul viitor. În felul acesta, activitatea lotului nostru reprezentativ în acest sezon s-a redus la o singură partidă, cea cu selecționata cluburilor din Israel, stabilită pentru 20 decembrie în Israel.

În schimb, **federația noastră a perfectat zilele acestea un meci cu puternica reprezentativă a Uniunii Sovietice**, completînd astfel calendarul internațional din primăvara anului viitor. **Această întîlnire va avea loc la 15 aprilie la București** și va constitui un foarte bun test înaintea partidelor oficiale cu **Albania** (6 mai la Tirana) și **R. D. Germană** (27 mai la București).

În ultimul timp, rugbyștii români au realizat frumoase spectacole sportive în partidele internaționale. Iată-i în imaginea noastră atacînd spectaculos prin căpitanul echipei naționale, Gheorghe Dragomirescu

Mîine, pe stadionul Dinamo

ROMÂNIA — R. F. a GERMANIEI, O PARTIDĂ DE RUGBY ATRĂGĂTOARE

● **La Timișoara se întîlnesc selecționatele studențești din România și Franța**

Rugbyștii tricolori vor apăra duminică dimineața culorile țării pentru a 84-a oară, într-o partidă amicală, cu reprezentativa R. F. a Germaniei. Meci amical și întîlnire relativ ușoară, dacă o privim prin prisma ultimelor rezultate din palmaresul sportivilor vest-germani, dintre care ultimul, pierdut cu 3—47, în fața rugbyștilor cehoslovaci, la Ostrava. Cu toate acestea, pentru tabăra noastră, partida este plină de importanță și răspundere, ea fiind ultima repetiție generală înaintea „premierei" din 26 noiembrie, cînd, la Constanța, rugbyul nostru se va confrunta cu cel francez într-un meci-test decisiv pentru desemnarea cîștigătoarei campionatului european de rugby (denumire care a fost dată de forul internațional fostei „Cupe a Națiunilor—F.I.R.A.").

Așadar, după întîlnirea, bogată în învățăminte, cu selecționata studențească franceză, iată-i pe tricolori în fața unui meci întîrtări. Partidele cu echipa R. F. a Germaniei au o oarecare continuitate, mai cu seamă în ultimii ani. Astfel, noi am susținut cu rugbyștii' acestei țări cinci întîlniri, **cîștigîndu-le pe toate** (1958, la Bruxelles, 9—0; 1964, la București, 19—3; 1965, la Hanovra, 9—8; 1967, la București, 27—5 și 1969, la Hanovra, 6—3), jocul de mîine fiind, deci, a șasea partidă.

Cum spuneam, meciul de mîine îmbracă în ceea ce ne privește o deosebită importanță, de comportarea sportivilor noștri în acest joc depinzînd în mare măsură și concluziile antrenorilor echipei naționale care se străduiesc să pună pe picioare un XV cît mai redutabil menit să reprezinte cu fruntea sus rugbyul românesc în dificilul și plinul de răspundere meci cu selecționata „cocoșului galic".

În principiu, tricolorii vor începe partida de mîine de pe stadionul Dinamo (ora 12) în următoarea alcătuire: **Durbac** (Steaua) — **Constantin** (Dinamo), **Dragomirescu** (Dinamo), căpitanul echipei, **Marica** (Politehnica Iași), **Nica** (Dinamo) — **Nicolescu** (Dinamo) sau (în caz că nu se va reface de pe urma ușorului accident suferit) **Bucos** (Farul Constanța), **D. Rășcanu** (C.S.M. Sibiu) — **Fugigi** (Sportul studențesc), **Fl. Constantin** (Știința Petroșani), **Gh. Rășcanu** (Universitatea Timișoara) — **Atanasiu** (Sportul studențesc), **Dărăban** (Farul Constanța) sau **Postolache** (Steaua) — **Baciu** (Dinamo), **Ortelecan** (Știința Petroșani), **Dinu** (Știința Petroșani).

În ceea ce-i privește pe rugbyștii din R.F.G., ei au sosit în Capitală ieri după amiază, pe calea aerului și au deplasat un lot de 18 sportivi din care vor forma, după antrenamentul de acomodare de astăzi, echipa cu care vor intra pe teren. Dar iată-i pe cei 18 sportivi oaspeți: **Lange, Wohler, Kreisch, Hoppe, Kotte, Dreyer, Seligmann, Erdmann, Nowack, Doerr, Haeger, Heller, Koerkel, Pfisterer, Tippmann, Boenning, Sammet** și **Gruber.** Ei fac parte din mai multe cluburi din prima ligă a campionatului vest-german, cum ar fi Viktoria Linden, Germania Hannover, Ricklingen Hannover, Polizei Hamburg și TV Heidelberg.

Meciul va fi condus de arbitrul francez **Roger Austry.**

Iată dar, că mîine ne așteaptă o partidă interesantă, în care sperăm că rugbyștii români vor da întreaga măsură a valorii lor spre a se menține pe primul plan al ierarhiei europene.

D. CALLIMACHI

● Mîine, la Timișoara, selecționata studențească română întîlnește omologa sa franceză.

IN ÎNTIMPINAREA MARII SĂRBĂTORI

CU NOUĂ ZILE ÎNAINTE DE TERMEN

Colectivele de muncă din întreprinderile județului Covasna întîmpină cea de-a XXV-a aniversare a proclamării Republicii cu noi realizări în producție. În acest sens, un exemplu concludent îl constituie înfăptuirea planului pe primele zece luni **ale anului cu nouă zile înainte de termen.** La sfîrșitul lunii octombrie, valoarea producției globale a fost depășită cu 48 milioane lei. Aceasta s-a concretizat în livrarea, peste plan a unor produse de primă necesitate pentru economia națională: 611 metri cubi cherestea de fag, 1 580 metri cubi cherestea de rășinoase, 32 000 tone lignit, 103 000 metri țesături de bumbac, confecții textile în valoare de peste 23 000 000 lei și alte produse cerute pe piața internă și externă.

Gh. BRIOTĂ, coresp.

„CUPA 30 DECEMBRIE" LA TIR CU ARCUL...

Cei mai buni arcași din Tg. Mureș — oraș în care se practică cu foarte bune rezultate acest strălucit sport — s-au reunit la startul tradiționalei competiții dotată cu **„Cupa 30 Decembrie".**

Iată clasamentele: echipe fete — 1. P.T.T.R. 1429 p; 2. Mureșul 1419 p; băieți — 1. P.T.T.R. 2702 p; 2. Voința 2661 p. Individual fete 1. Eva Engel (P.T.T.R.) 793 p; 2. Olga Nemeș (P.T.T.R.) 636 p; 3. Maria Deji (Mureșul) 563 p. **băieți — 1. T. Kaszonyi (P.T.T.R.) 1005 p** (rezultat foarte bun, la 18 puncte de recordul țării); 2. I. Heltman (Voința) 934 p; 3. Z. Benedek (Mureșul) 901 p.

I. PĂUȘ-coresp. județean

...ȘI LA TENIS DE MASĂ

Asociația sportivă Voința Brăila a organizat în cinstea celei de a 25-a aniversări a proclamării Republicii un reușit concurs de tenis de masă.

La capătul a două zile de întreceri, urmărite cu mult interes, primul loc și tradiționala „Cupa 30 Decembrie" a revenit formației Comerțul Brăila.

T. ENACHE-coresp.

PAULA IOAN — CAMPIOANĂ NAȚIONALĂ LA GIMNASTICĂ [junioare]

La Cluj, în campionatul național de gimnastică pentru junioare, titlul absolut a revenit sportivei **Paula Ioan** (Clubul sportiv școlar București) cu 74,50 p, urmată de Anca Grigoraș (Flacăra Orașul Gh. Gheorghiu-Dej) 73,75 p și Vanda Ispravnicu (Școala sportivă Lugoj) 71,70 p.

ÎN DISCUȚIE

ECHIPA NAȚIONALĂ DE FOTBAL

Interlocutorul nostru de azi este internaționalul CORNEL DINU (Dinamo).

1. Cum apreciați ultimele evoluții ale echipei naționale?
2. Cum vedeți îmbunătățirea jocurilor tricolorilor?
3. Ce măsuri speciale preconizați pentru atingerea formei maxime în mai 1973?

ASTĂZI RĂSPUNDE

internaționalul CORNEL DINU

1 La prima întrebare, răspunsul este fără echivoc. **Am jucat slab. Nu îmi aduc aminte să fi jucat atît de slab de patru ani, adică de la Lisabona 1968, cînd am pierdut cu 0—3.**

La baza acestei comportări slabe se află în primul rînd epuizarea psihică provocată de campania de primăvară și, mai ales, prăbușirea noastră în acele ultime minute ale jocului de la Belgrad, cînd am fost la un pas de calificarea în grupul primelor patru echipe europene.

Acestea sînt explicațiile principale, dar nu singurele. În ultimul timp, **pasul înainte realizat, cîndva, de echipa națională, prin organizarea jocului la mijlocul terenului, a devenit oarecum o frînă.** În această toamnă, noi nu am mai jucat ca la Guadalajara, în meciurile cu Cehoslovacia și Brazilia. În acele jocuri am reușit să jucăm direct pe poartă. **Astăzi, organizarea jocului la mijlocul terenului, care a asigurat echipei echilibrul necesar, a devenit un fel de manieră.** E adevărat, există și motive obiective. Acum doi ani, Dumitrache și Neagu erau vîrfuri adevărate. În această toamnă, Dumitrache aproape că n-a jucat, iar Neagu a fost într-o formă slabă și nici n-a fost jucat. Vorbind despre scăderea spiritului ofensiv al echipei, aș spune că nici fundașii de margine nu mai au potențialul ofensiv de acum doi ani. Există o mare diferență între fundașul ofensiv Sătmăreanu, care a realizat celebra centrare de la golul doi cu Brazilia, după ce se angajase în nenumărate sprinturi pînă atunci, și cel de astăzi. Există o mare diferență între formidabilul fundaș Deleanu din meciurile cu Cehoslovacia și Țara Galilor și apărătorul mult mai șovăitor de astăzi. (Cred, însă, că în ambele cazuri e vorba de o simplă eclipsă).

2 **Eu văd îmbunătățirea jocului nostru printr-o activizare a întregii echipe.** Schimbări importante nu se pot face și nici nu sînt indicate în momentul actual. Din punctul meu de vedere, ca jucător, **văd o activizare a jocului prin consacrarea unei linii de mijloc foarte mobile și cu sarcini duble.** Sînt îndrăgostit de jocul liniei de mijloc a lui Ajax, în care centrul Neeskens este foarte bine încadrat de Muhren și Haan. Această linie de mijloc reușește să construiască în mare viteză, făcînd din mijlocul terenului un cîmp de trecere foarte rapidă. Noi construim prea mult la mijlocul terenului, iar timpul trece, permițînd regruparea liniștită a întregii echipe adverse. Nu vreau să dau soluții, **dar aș fi foarte bucuros să joc în linia de mijloc, încadrat de Dumitru și Radu Nunweiller.** Sînt convins că mi-aș îndeplini sarcinile duble de atacant și apărător. Dumitru e capabil de același efort. Radu Nunweiller va putea să-și reorganizeze jocul, participînd la un-doi-uri rapide, împreună cu cele trei vîrfuri. În cadrul acestei idei de joc e necesar, bineînțeles, ca tempo-ul mai rapid imprimat de linia de mijloc să fie susținut de vîrfuri. Rămîne de văzut dacă Dobrin va ști să renunțe la fentele de prisos, care nu iartă în jocul modern.

3 Am citit cu atenție măsurile speciale sugerate de fostul internațional Mircea Dridea. Îmi permit să am unele obiecții. **Eu cred că pentru a atinge forma maximă în luna mai, e bine ca echipa națională să fie mai mult împreună.** După cum se știe, sezonul 1972 se termină pe la 25 decembrie. Ar urma o pauză de două săptămîni, în care timp nu cred că forma și acumulările se pierd. Părerea mea e că tricolorii trebuie să se adune la 10 ianuarie. Nu cred că e recomandabil să se reia pregătirea clasică cu crosuri și îngreuieri, caracteristice echipelor noastre de club în vederea reluării campionatului. Cred că, **începînd cu 10 ianuarie, echipa națională trebuie să lucreze intens, timp de două săptămîni, într-o țară cu terenuri bune și climă scutită de surprize, de pildă sudul Greciei, sudul Turciei sau Israel.** În acest timp s-ar putea juca două meciuri ușoare. După aceste două săptămîni de pregătire, ar urma alte două săptămîni de turneu, cu vreo patru echipe mai puternice, de preferință Spania, Italia. **Această reunire prelungită este foarte importantă și pentru recălirea psihică a tricolorilor.**

Eu rămîn optimist. Mi-e greu să fiu altfel...

LA SFÎRȘITUL ACESTEI SĂPTĂMÎNI — ATRACTIVE ACȚIUNI SPORTIVE DE MASĂ

COMPETIȚII FEMININE LA SUCEAVA ȘI IAȘI

La acest sfîrșit de săptămînă, avem din nou ocazia să anunțăm — și o facem cu deosebită satisfacție — alte două acțiuni sportive de masă rezervate fetelor și tinerelor femei. Ele vin să se adauge manifestărilor, începute cu două săptămîni în urmă, cu prilejul **„Festivalului sportului feminin argeșean"** de la Pitești. De astă dată, gazdele manifestărilor de sîmbătă și duminică, vor fi orașele **Suceava** și **Iași.** În primul oraș se va desfășura faza județeană a ediției a doua a **„Crosului fetelor"**, competiție deschisă tuturor amatoarelor de alergări pe diferite distanțe, de la 11 la 35 de ani. Cele mai bune alergătoare, selecționate în urma fazelor pe asociație și pe oraș, își vor disputa titlurile județene puse în joc cu ocazia acestei finale, în cadrul mai multor categorii de vîrstă. Paralel cu concursul, va avea loc un interesant și util — sperăm — schimb de experiență pe tema sportului feminin între președinții comitetelor pentru sport feminin din județele învecinate: **Botoșani, Iași, Neamț, Bacău, Vaslui.** La această dezbatere va fi prezentă tovarășa Ella Constantinescu, președintele Comisiei centrale pentru sport feminin.

În vechea capitală a Moldovei, la Iași, se vor desfășura, tot în aceste zile, întrecerile fazei pe oraș a **„Cupei Femina".** Sîmbătă de la ora 16 și duminică de la ora 8,30, în Parcul expoziției, la sala de sport a C.S.M., la arena Nicolina și la stadion (în pauza meciului de fotbal dintre Politehnica Iași și F. C. Galați) amatoarele de sport și mișcare își vor disputa primele locuri și dreptul de a participa la întrecerile finale ale competiției la cros, volei, popice și în cadrul unei ștafete combinate.

LOCALITĂȚILE CREȚENI (VILCEA) ȘI ZALĂU — GAZDE ALE SPORTIVILOR DE LA SATE

Două noi manifestări sportive de masă sînt rezervate sătenilor din județele Vîlcea și Sălaj. Prima competiție este intitulată **„Cupa Crețenilor"** și se va desfășura în comuna vîlceană Crețeni. Cu începere de sîmbătă (ora 13), cînd va avea loc deschiderea festivă, tinerii sportivi din mediul rural se vor întrece, timp de două zile, la cinci discipline: fotbal, handbal (băieți și fete), volei (b + f) handbal (băieți și fete), volei (b + f), atletism — triatlon (b + f) și tenis de masă (b + f). Tot cu această ocazie, **la Crețeni se vor reuni și președinții asociațiilor sportive să-**

(Continuare în pag. a 2-a)

În ultimul meci al turneului baschetbaliștilor gruzini

DINAMO TBILISI A ÎNVINS PE VOINȚA BUCUREȘTI

Ieri seară a avut loc în sala Dinamo ultimul din cele trei meciuri pe care echipa de baschet Dinamo Tbilisi le-a susținut în țara noastră. De astă dată, ea a întîlnit pe divizionara A Voința București. Baschetbaliștii bucureșteni au intrat pe teren hotărîți să facă o partidă bună în compania valoroșilor lor adversari. Ei s-au apărat agresiv și au atacat simplu, în viteză, aruncînd cu multă precizie după două trei pase executate în terenul oaspeților. Astfel că prima repriză a avut un aspect echilibrat, atît ca joc, cît și ca scor. Din păcate, bucureștenii n-au beneficiat de aportul lui Kiss și Zisu. La pauză, scorul a fost favorabil bucureștenilor la trei puncte diferență. Simțind însă că pot să-și apropie o victorie mult dorită, cvintetul Voinței nu și-a mai asumat răspunderea curajos; a aruncărilor de la distanță și semidistanță, a greșit uneori copilărește și a permis baschetbaliștilor de la Dinamo să intercepteze multe baloane, transformate în tot atîtea contraatacuri terminate cu coș. În aceste condiții, scorul a luat proporții. Meciul s-a încheiat cu rezultatul de 56—69 (40—43) în favoarea echipei Dinamo Tbilisi. Au arbitrat bine I. Mirianașvili (U.R.S.S.) și G. Chiraleu (România).

DUPĂ CE DENVER (COLORADO) A RENUNȚAT...

UNDE VOR AVEA LOC JOCURILE OLIMPICE DE IARNĂ DIN 1976?

Sîntem așadar puși în fața unei situații fără precedent în istoria Jocurilor Olimpice moderne. Doi ani și jumătate după ce i s-a încredințat (la cerere) nobila misiune de a organiza Jocurile de iarnă și cu mai puțin de 4 ani înainte de termen, un oraș renunță la sarcina pe care s-a luptat s-o obțină! La Amsterdam, în 1970, cu prilejul sesiunii C.I.O., știm ce bătălie s-a dat pentru atribuirea Jocurilor din 1976, am asistat la grandioasa campanie propagandistică desfășurată, am urmărit cu emoție repetatele tururi de scrutin și ne amintim cu cîtă bucurie a primit vicepreședintele Comitetului olimpic al S.U.A. (acum președinte), Clifford Buck, vestea victoriei orașului american Denver. Cine ar fi crezut, atunci, că toate proiectele prezentate de delegația americană sînt exagerate, neconforme cu realitatea, sau că ele stau pe o temelie șubredă?

Prima deziluzie ne-au provocat-o organizatorii din Denver acum un an, cînd și-au anunțat intenția de a renunța parțial la probele de bob (de 4 persoane) sau de a le transfera la celălalt capăt al continentului, la Lake Placid. Abia pe urmă, încetul cu încetul, au început să se manifeste alte forțe ostile organizării Jocurilor de iarnă la Denver în 1976. Întîi a fost protestul unor comunități și asociații locale. Opoziția cea mai puternică a venit din partea organizațiilor specializate în protecția naturii, care pretindeau că suma construcțiilor necesitate de o competiție de asemenea amploare ar modifica structural peisajul originar, perturbînd liniștea așezărilor,

Victor BĂNCIULESCU

(Continuare în pag. a 4-a)

In campionatul național de hochei

DINAMO BUCUREȘTI A FĂCUT MECIUL ZILEI

Spre deosebire de cele din runda inaugurală, partidele din ziua a doua a campionatului de hochei n-au mai purtat aceeași amprentă a echilibrului. Excepțînd meciul Agronomia — Tîrnava, încheiat dimineața cu un scor strîns, în celelalte favoritele au cîștigat confortabil, la diferențe de scor concludente. Iată relatări de la jocurile desfășurate ieri

GRUPA A

DINAMO — S. C. MIERCUREA CIUC 10—3 (2—1, 7—0, 1—2)

Campionii au ieșit pe gheață într-un echipament nou, fiecare avîndu-și scris pe spate, cu mari litere albe, numele, fapt ce a ușurat spectatorilor identificarea sportivilor.

Dinamoviștii au făcut o partidă excelentă, un adevărat meci al zilei, demonstrînd — mai ales în primele două reprize — toate frumusețile acestui sport: patinaj rapid și elegant, țesătură savantă de pase, șarje și driblinguri individuale impetuoase, șuturi fulgerătoare la poartă, goluri de mare spectacol.

Liniile de atac ale formației dinamoviste au funcționat foarte bine în această perioadă, străpungînd prin combinații colective apărarea adversă.

Reduși în primele 40 de minute la rolul de **sparring-partner** hocheiștii din Miercurea Ciuc **s-au** ambiționat și **s-au** mobilizat în repriza a treia, opunînd o rezistență mai dîrză, realizînd chiar un scor pozitiv în această ultimă treime de joc. Dar era prea tîrziu...

Cu puțin înainte de sfîrșitul meciului jucătorul Florescu de la Dinamo a avut o atitudine irevențioasă față de arbitrul O. Barbu. El a primit pedeapsă de meci pentru rea conduită. Comisia de disciplină a F.R.H. l-a suspendat pe o etapă.

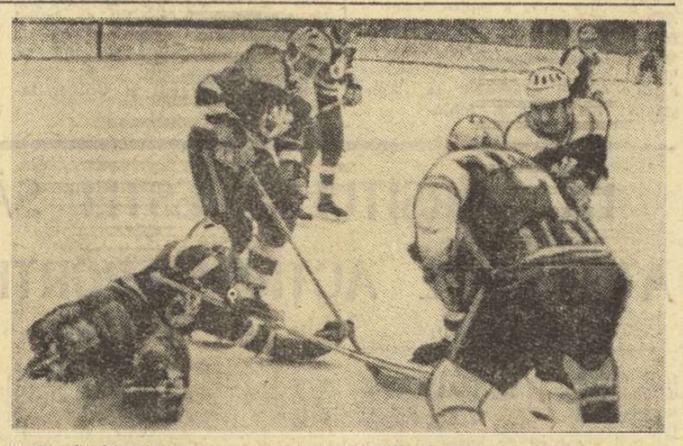

Fază „fierbinte" la poarta echipei din Miercurea Ciuc. Protagoniști — dinamovistul Axinte (nr. 7) și portarul Bogyan

Au marcat: **Tureanu** (3), **Gh. Huțanu, Moiș, Costea** (cîte 2), **Axinte,** pentru învingători, **Vacar, Jere** și **Mikloș** pentru învinși.

Au condus cu scăpări **O. Barbu** (București) și **A. Balint** (Miercurea Ciuc).

STEAUA — DUNĂREA GALAȚI 5—1 (0—0, 2—1, 3—0)

Timp de 40 de minute hocheiștii de la Dunărea au opus o rezistență foarte dîrză, atacurilor dezlănțuite ale Stelei și datorită for-

Călin ANTONESCU
Valeriu CHIOSE

(Continuare în pag. a 4-a)

HALTERELE, ÎN DOUĂ ACTE

Aşadar, sportul halterelor pare acum văduvit. Spectacolul ridicătorilor de bare de oţel nu mai are trei acte, ci doar două. Cu 33 de voturi pentru şi 13 contra, federaţia internaţională a hotărît anularea stilului numit „împins". Mişcarea aceasta pretindea înălţarea barei pînă la piept, apoi — la un semnal al arbitrului — continuarea exclusiv prin forţa braţelor şi a muşchilor pectorali. Practica a dovedit însă că — faţă de o regulă nu tocmai precis definită — halterofilii apelau la unele licenţe de stil nepermise folosind fie o uşoară flexiune, imperceptibilă adesea, a genunchilor, fie o marcată aplecare a trunchiului spre spate. Iată de ce oficialii au considerat că există suficiente motive pentru desfiinţarea acestui stil. De altfel, devenea din ce în ce mai greu de făcut distincţia dintre stilurile „împins" şi „aruncat". La toate acestea se adaugă şi argumentele medicilor, care pretind că — în special la tinerii halterofili — stilul „împins" solicită excesiv coloana vertebrală şi provoacă pericolul leşinului, dacă ridicătorul păstrează prea mult timp haltera la piept provocînd compresiunea venei jugulare.

Aşadar, în terminologia halterofiliei nu mai rămîn decît două expresii: „smuls" şi „aruncat". Această reducere va da bătăi de cap statisticienilor, pentru că impune o totală revizuire a tabelelor de recorduri de toate felurile, în special în privinţa stabilirii limitelor la totalul mişcărilor (compus acum doar din adunarea rezultatelor la două stiluri, în loc de trei). Dacă ne gîndim bine, era o vreme cînd în totalul performanţei la haltere intrau în considerare cinci mişcări, pentru că se adăuga şi cîte o ridicare cu mîna stîngă şi cu mîna dreaptă...

Noua hotărîre nu e lipsită de avantaje. În primul rînd, halterofilii vor avea mai mult timp pentru antrenamentul la cele două mişcări dinamice. Apoi, durata concursurilor se va reduce cu o treime. Şi numai noi, spectatorii, ştim cît de importantă este această consecinţă, după ce am adăstat lungi ore în sălile cu podium de lemn, urmărind încordata luptă a atleţilor cu kilogramele, dar sesizînd adesea mai greu diferenţele dintre stiluri. Halterofilii înşişi sînt avantajaţi de faptul că perioadele de încălzire înainte de concurs pot fi mai bine planificate, într-un timp mult mai limitat.

De toate aceste avantaje vor beneficia şi halterofilii români. Important este ca toate secţiile consacrate acestui sport al forţei să adopte imediat noi dispoziţii metodologice, să se adapteze situaţiei pentru ca ridicătorii să se poată concentra asupra tehnicii foarte riguroase a celor două mişcări, singurele care de acum înainte vor purta denumirea de „clasice". (V.B.)

POLO

FĂURITORII PERFORMANŢEI

Ultimul turneu final al campionatului republican de polo va rămîne fără îndoială în istorie pentru evenimentele inedite furnizate iubitorilor acestui sport şi... actorilor săi. O echipă, **Dinamo Bucureşti**, pierde primul joc după 15 ani de supremaţie neîntreruptă. Alta, **Rapid Bucureşti**, intră pentru prima dată în posesia Cupei care răsplăteşte pe campioana ţării. Doi vechi tricolori, **Alexandru Szabo** — recordmanul selecţionărilor (212) în echipa naţională şi **Iosif Culineac**, care s-a apropiat simţitor de limita celor 200 de meciuri inter-ţări (189) au îmbrăcat primul lor tricou de campioni. În fine, după 40 de ani de activitate neîntreruptă, decanul de vîrstă al antrenorilor, **Constantin Vasiliu**, îşi vede împlinindu-se cel mai frumos vis: transferul medaliilor şi tricourilor de campioni din şoseaua Ştefan cel Mare în... Giuleşti!

Cine sînt autorii frumoasei performanţe? În marea lor majoritate jucători cu multă experienţă, care au trecut pe rînd prin loturile naţionale de juniori, tineret sau seniori. O echipă omogenă, cu evidente posibilităţi, dar care pînă în vara acestui an ne lăsa cu regularitate impresia că suferă de un complex de inferioritate în faţa dinamoviştilor A fost însă suficient ca „7"-le Rapidului să sesizeze un moment de criză în echipa foştilor campioni pentru ca aceştia să fie deposedaţi de titlu.

Noua campioană nu are în alcătuirea sa mari vedete. Nici măcar tînărul Adrian Şervan, revelaţia turneului final, care ne-a amintit de debuturile lui Aurel Zahan, nu este încă un jucător pe deplin realizat. Dar ea dispune de un mănunchi de poloişti cu o mare dragoste pentru culorile clubului lor şi un evident respect faţă de profesorul lor, care le-a insuflat treptat — şi vechilor feroviari şi celor recrutaţi în ultimii ani — o mare pasiune pentru acest joc, puterea care să-i unească şi să-i ajute să biruiască în dispute dintre cele mai dificile. Să nu uităm nici un moment că, în acest an, Rapid a cîştigat un turneu internaţional în Belgia, a întrecut reprezentativa Cubei cu 4—1 şi a realizat un scor egal (3—3) cu Pro Recco, la Genova.

Purtătorii caschetei cu nr. 1, maistrul electrician **Pavel Mureşan** (29 de ani) şi maistrul auto **Petre Cheţan** (31) sînt mai vechi internaţionali, cu o vastă experienţă, alături de care creşte tînărul tehnician **Florin Slăvei** (20), un portar cu certe perspective. Juriştul **Alexandru Szabo** (35), tehnicienii **Iosif Culineac** (31), **Valeriu Tăranu** (27), **Nicolae Oleac** (26), **Badea Băjenaru** (26), profesoarul **Cornel Rusu** (28) au fost în cele mai multe partide oamenii de bază ai formaţiei. Antrenorul C. Vasiliu îşi pune însă cele mai mari speranţe în tinerii **Adrian Şervan** (16) — elev, **Ilie Slăvei** (20) — actualmente militar şi **Bogdan Bartolomeu** (26) — student, pe care nu ar fi exclus să-i vedem jucînd, anul viitor, în prima reprezentativă a ţării. Lotul campionilor a mai fost completat în acest an cu maiştrii tehnicieni **Valentin Medianu** (29), **Ion Miu** (31), cu funcţionarul Florin Teodoru (24) şi elevii Gheorghe Ilie (16) şi Manea Popescu (20).

Cînd vorbim de noua campioană a ţării nu trebuie să uităm de aportul antrenorului C. Vasiliu, de eforturile clubului giuleştean (care şi-a înzestrat în acest an secţia cu un frumos bazin descoperit), sau de inginerul **Petre Măinescu**, preşedintele secţiei, omul prezent cu trup şi suflet la toate necazurile şi bucuriile team-ului rapidist.

Să nu-i uităm şi să-i cinstim ca pe nişte merituoşi învingători.

prim plan

CORNEL RUSU (Rapid)

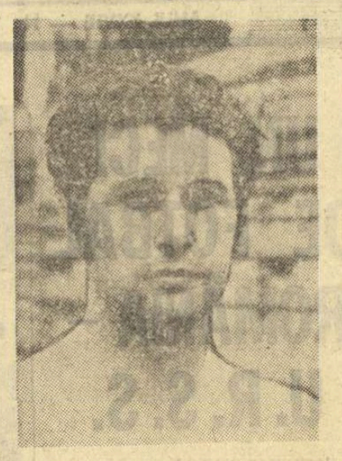

S-a născut la 10 septembrie 1944. Are 1,76 m şi 74 kg. Este component al echipei Rapid Bucureşti din 1968. A mai jucat în formaţia Dinamo Bucureşti. A debutat în echipa naţională în 1969 într-un meci împotriva reprezentativei R.D. Germane. De atunci, el a mai fost selecţionat de 90 de ori, înscriind 60 de goluri. A participat la campionatul european din 1970 (Barcelona) şi Jocurile Olimpice din 1972 (München). A absolvit Institutul de educaţie fizică şi sport. Actualmente deţine funcţia de antrenor al echipei de juniori mici din cadrul clubului Rapid. Este căsătorit şi are un băiat.

Era repriza a treia a meciului de polo Rapid—Dinamo din turneul final al campionatului naţional, partidă care avea să decidă pe cîştigătoarea titlului şi scorul se menţinea 2—2. Dinamoviştii se aflau în superioritate numerică şi feroviarii se apărau cu dîrzenie pentru a nu primi gol. O interceptie fericită, o cursă pe tot terenul a lui Cornel Rusu, un şut cu boltă spre colţul lung al porţii şi... gol împotriva cursului jocului. A fost momentul decisiv al întîlnirii, cînd feroviarii — cu un om în minus (!) — au luat conducerea şi nu au mai cedat-o pînă la sfîrşit.

Jucător sobru şi conştiincios, cu certe calităţi tehnice, dîrz apărător şi atacant percutant cu şut foarte puternic, Cornel Rusu este unul din oamenii de bază ai team-ului feroviar, încununat pentru prima oară cu titlul de campioană. Excelent om de echipă, gata să suplinească în orice moment o greşeală a coechipierului său şi să nu precupeţească nici un efort pentru colectivul din care face parte, el este un frumos exemplu pentru poloiştii mai tineri.

BOX

„Cupa Construcţia"

ŞCOALA SPORTIVĂ ENERGIA — CÎŞTIGĂTOARE

Un public numeros a urmărit joi seara, în sala UREMOAS, a doua ediţie a **„CUPEI CONSTRUCŢIA"** care a oferit, 13 partide viu disputate, meritele cele mai mari avîndu-le tinerii **Adrian Simionescu, Ion Dumitru, Traian Neaţă, Marin Stamatescu** şi **Constantin Florea.** Aceştia, deşi nu au un număr mare de meciuri, au arătat multă siguranţă în ring şi numeroase procedee tehnice bine executate. **REZULTATE TEHNICE, juniori:** E. Dumitru (Progresul) b.p. M. Trifan (Energia), G. Stancu (Viitorul) b.p. G. Zamfir (Gr. Roşie), I. Manea (UREMOAS) b.p. V. Costache (Progresul), Fl. Barbu (Progresul) b.p. A. Răducanu (Viitorul), A. Simionescu (Metalul) b.p. I. Bucur (Energia), M. Coman (Energia) b.p. D. Petrişor (Energia), D. Birou (Gr. Roşie) b.p. M. Frumosu (Rapid) (!), I. Rusu (I.C.M. I) b.p. I. Băjan (UREMOAS), I. Dumitru (I.C.M. I) b.p. I. Năstase (UREMOAS), M. Stamatescu (Metalul) b.p. Tr. Neaţă (Energia), Al. Lungu (Gr. Roşie) b.ab. I I. Ştefănescu (I.C.M. I), C. Florea (Progresul) b.ab. I P. Horga (Rapid), T. Bunar (Energia) b.p. V. Pietraru (Spartac); **seniori:** N. Paraschiv (Rapid) b.p. N. Andrei (Metalul).

Cupa a fost cucerită de Sc. sp. Energia cu 9 puncte, urmată de Progresul — 7 p. şi Griviţa Roşie — 5 p.

Dăniel DIACONESCU
corespondent

Azi, la „Semănătoarea"

COMBINATA METALUL + RAPID — A. S. A. BACĂU

Sîmbătă, de la ora 17, în sala uzinelor „Semănătoarea" din Bucureşti, are loc întîlnirea restantă din cadrul „Cupei F.R. Box" dintre echipele Metalul+Rapid şi A.S.A. Bacău Combinata bucureşteană după înfrîngerea din etapa trecută, va căuta să cucerească punctele puse în joc în faţa unei formaţii mai puţin experimentată, dar dornică de afirmare. Antrenorii combinatei vor trebui să alcătuiască echipa dintr-un lot valoros care are în componenţă boxeri bine cunoscuţi pe ringurile din ţară şi străinătate ca: **Iulian Lungu, Constantin Stanef, Ion Mageri, N. Tudor, H. Stump, M. Constantinescu, P. Cîmpeanu** etc.

BASCHET

DIN NOU MECI ÎNTRE DOUĂ NEÎNVINSE

Întîmplarea a făcut ca I.C.H.F. să fie echipa care să deţină, pentru a treia oară consecutiv, „capul de afiş" al etapei campionatului naţional de baschet masculin. De astă dată, I.C.H.F. va alcătui „cuplul" derby-ului cu simpatizata formaţie clujeană Universitatea aflată, ca şi echipa bucureşteană, neînvinsă după cele patru etape desfăşurate pînă acum.

Desigur însă, pe lîngă interesul creat prin însăşi situaţia de neînvinse a celor două team-uri, partida este atractivă şi prin tradiţia meciurilor anterioare în care de obicei, victoriile au alternat. În întrecerea de mîine, I.C.H.F. se prezintă cu un lot complet datorită refacerii lui Dikai, probabil principalul adversar al pivotului clujean Demian. La studenţi, nici o noutate, ei venind la Bucureşti cu aceeaşi echipă care a învins la scor, cu două săptămîni în urmă pe Rapid în sala Giuleşti.

La Cluj, un alt derby, dar al codaşelor. Se întîlnesc Politehnica Cluj şi Acadmeia Militară Bucureşti, ambele fără nici o victorie după patru etape.

Celelalte meciuri ale etapei sînt: Rapid—Dinamo, IEFS—Farul Constanţa, Universitatea Timişoara — Voinţa Bucureşti. Jocul Politehnica Bucureşti — Steaua (76—85) a avut loc luni.

ECATERINA SAVU, ÎN MARE REVENIRE DE FORMĂ

În cadrul verificărilor ce le efectuează în vederea unei comportări cît mai bune în divizia A, fosta campioană feminină a ţării, echipa Politehnica Bucureşti, a susţinut un util turneu în Cehoslovacia, obţinînd următoarele rezultate: la **Praga** (Marele Premiu al oraşului Praga): 53—52 cu Polonia Varşovia (formaţie clasată pe locul 3 în campionatul polonez), 61—76 cu Slavia Praga şi 68—69 cu Chemie Halle (cu şapte componente ale reprezentativei R.D. Germane); la **Kijov**: 85—87 cu Moravia Kijov (după prelungiri); la **Brno**: 72—70 cu Universita. În încheierea turneului, Politehnica a luat parte la Bratislava, la o competiţie încheiată cu următorul clasament: 1. Slovan Bratislava, 2. Politehnica Bucureşti, 3. Lokomotiv Bratislava.

Din lotul bucureştencelor a lipsit din motive obiective Gabriela Ciocan. În cursul meciurilor, a ieşit în evidenţă forma bună a majorităţii jucătoarelor. De altfel, la Bratislava, Margareta Pruncu a cucerit locul I în clasamentul realizatoarelor aruncărilor libere (85%), iar la Praga a fost premiată Ecaterina Savu (90%). Baschetbalista cu cea mai mare eficacitate a fost Suzana Szabados (145 p), dar o evoluţie cu totul remarcabilă a avut şi noua căpitană a echipei, Ecaterina Savu, autoarea a 117 p (51% la aruncări din acţiune, 71% la cele libere!). Apreciata internaţională a fost jucătoare de bază în toate cele opt partide. Promiţător s-au comportat Viorica Boca şi Rodica Marinescu-Stănoiu.

În sfîrşit, demn de amintit procentajele generale ale echipei: 44% la aruncări din acţiune, 62,5% la aruncări libere

JUDO

TRIUNGHIULARELE ULTIMEI ETAPE

Ultima etapă a campionatului diviziei A de judo programează — sîmbătă şi duminică — triunghiulare deosebit de interesante.

Sîmbătă, la Buzău, echipa locală **A.S.A.** va lupta cu formaţiile **Universitatea Cluj** şi **Montorul Piteşti.** Aflîndu-se, înaintea acestei etape, la egalitate de puncte cu Dinamo Braşov — clasată pe locul al II-lea, — formaţia din Buzău poate schimba poziţia cu cea braşoveană dacă va obţine victorii categorice.

Duminică după amiază, pe salteaua din sala Giuleşti, va fi desemnată campioana ţării. **Echipa gazdă** păstrează — cel puţin teoretic — prima şansă, fiind favorită în partidele cu **Vagonul Arad** şi **Constructorul Miercurea Ciuc.** În triunghiularul **I.E.F.S. — Şc. sp. nr. 2 Bucureşti — Dinamo Braşov** formaţia oaspe poate obţine un punct, dacă nu chiar două.

SCRIMĂ

Simbătă şi duminică

FINALELE „CUPEI ROMÂNIEI" — EDIŢIA 1972

Din nou pe planşele de scrimă. Prilejul — finalele „Cupei României"... Loc de desfăşurare — sala Floreasca II din Capitală.

Evenimentul stîrneşte mult interes în lumea muşchetarilor noştri. Şi este firesc să fie aşa, dacă ţinem seama că **această competiţie reprezintă — după campionatele naţionale — cel mai important concurs de scrimă al anului, cu o participare de elită.**

Care dintre concurenţi emit pretenţii legitime la cîştigarea „Cupei României"? Din rîndul floretiştilor, în primul rînd **M. Ţiu** şi **T. Mureşanu,** trăgători cu o bogată experienţă competiţională, totodată obişnuiţi cu asemenea întreceri de uzură. În timp ce la floretă femei concurează cu şanse aproximativ egale **Olga Szabo, Ileana Gyulai, Ana Pascu** şi **Ecaterina Stahl.** Interesant însă şi felul în care vor evolua reprezentantele generaţiei tinere **(Aurora Crişu,** şi **Magdalena Bartoş,** mai ales.

Pentru spadă **A. Pongraţ** şi **Al. Istrate** apar drept principalii pretendenţi la locul I, talonaţi poate de **C. Duţu.** În fine, la sabie **Dan Irimiciuc** porneşte favorit, într-o dispută în care numai **O. Vintilă** şi **C. Nicolae** l-ar putea incomoda. Aşteptăm cu interes, de asemenea, evoluţia tinerilor **I. Pop, C. Marin** şi **M. Mustaţă.**

LUPTE

ÎNTÎLNIRI IMPORTANTE LA „LIBERE"

Ca şi la greco-romane, campionatul republican de lupte libere pe echipe se apropie de turneul final. Cele 18 formaţii din prima divizie îşi vor disputa duminică întrecerile din cadrul penultimei etape. Cu acest prilej sînt programate o serie de meciuri ce pot fi hotărîtoare pentru configuraţia clasamentului final. De pildă, la Constanţa se vor întîlni primele două clasate în seria **Est, Steagul roşu** şi **Dinamo Bucureşti,** cu **Tomistex Constanţa,** formaţie ce luptă pentru evitarea poziţiei de penultima clasată. Dinamoviştii bucureşteni, din rîndul cărora absentează cîţiva oameni de bază, pot pierde locul care le-ar da dreptul să evolueze în turneul final. O reuniune echilibrată şi, deci, interesantă se anunţă şi cea de la Braşov. Echipe participante: **Vulturii Textila Lugoj, Rapid** şi **A.S. Armata** din localitate. Aşteptate cu interes sînt şi partidele de la Tg. Mureş, unde **Mureşul** din localitate va întîlni pe **Lemnarul Odorhei** şi **Dinamo Braşov.**

În celelalte triunghiulare se vor disputa următoarele meciuri **(LA BRĂILA): Autosport Sf. Gheorghe — C.S. Tîrgovişte — Progresul Brăila; LA IAŞI: Progresul Bucureşti — Dunărea Galaţi — Nicolina Iaşi; LA BUCUREŞTI: Steaua — C.F.R. Timişoara — Olimpia Satu Mare.**

MOTO

Campionatul de regularitate şi rezistenţă

RALIUL MOTORETELOR ROMÂNEŞTI — POARTĂ SPRE MAREA PERFORMANŢĂ

Dacă prima parte a campionatului republican de regularitate şi rezistenţă s-a consumat aproape în întregime pe o vreme complet nefavorabilă (vînt şi ploaie rece), actul final al raliului motoretelor româneşti a beneficiat de un timp splendid. Astfel, ultimele trei etape ale competiţiei s-au desfăşurat pe şosele din jurul oraşului Slatina sub cele mai bune auspicii: zile însorite, organizare ireproşabilă (asigurată de C.J.E.F.S. Olt şi cellalţi factori care contribuie la reuşita curselor motocicliste), traseu adecvat. Marea majoritate a alergătorilor au fost temeinic pregătiţi, numărul defecţiunilor mecanice sau abandonurilor fiind incomparabil mai mic decît cel înregistrat în cadrul disputelor din vară. Pe această linie o remarcă: motoreta Mobra se comportă din ce în ce mai bine, apropiindu-se de calităţile maşinilor similare din străinătate. Dornică de a aduce îmbunătăţiri noului tip care se va numi „Mobra super" şi va intra în fabricaţie de serie anul viitor, unitatea constructoare şi-a trimis o serie de reprezentanţi la faţa locului, pentru a constata eventualele slăbiciuni ale micii maşini.

Nicolae Berloiu, alergătorul nr. 1 în campionatul motoretelor româneşti.
Foto: Dan BADEA

Ce se poate spune despre evoluţia concurenţilor? Din nou am reţinut numărul redus de participanţi. De la start au lipsit de data aceasta şi concurenţii din oraşele Gh. Gheorghiu-Dej, Buzău şi Moreni, care participaseră la prima parte a competiţiei. Impresia neplăcută, lăsată de numărul mic de concurenţi, a fost imediat ştearsă însă de pasiunea cu care şi-au disputat întîietatea alergătorii prezenţi în concurs. După cum se ştie, campionatul s-a încheiat cu o surpriză de proporţii. Conducînd cu 0 p penalizare pînă la ultimii 20 de km, Ion Bobîlneanu — campion de dirt-track al ţării — a fost victima unei defecţiuni mecanice ce se putea preîntîmpina dacă acorda o mai mare atenţie reviziei maşinii sale la ultimul punct de control situat la Scornicesti. Titlul se află acum în mîinile unui sportiv mai puţin cunoscut, **Nicolae Berloiu** din Zărneşti, care are meritul de a fi ştiut să-şi întreţină bine maşina, pregătind-o pentru toate variantele de concurs.

Dacă toate secţiile afiliate la federaţia de specialitate vor acorda în viitor atenţia cuvenită raliului motoretelor româneşti (au absentat din motive pe care nu le cunoaştem încă, reprezentanţii municipiilor Reşiţa, Timişoara, Tg. Mureş şi ai altor puternice centre din ţară), atunci campionatul de regularitate şi rezistenţă va deveni o competiţie viabilă, care va putea depista şi lansa viitori performeri în sportul cu motor.

Nu putem încheia, fără a consemna, măcar în treacăt, actul de indisciplină (ca să nu spunem de fraudă) comis de cîţiva alergători, care după ce au trecut — sîmbătă — peste o barieră de cale ferată, au început să se acuze reciproc de încălcarea regulamentului. Juriul nu a putut lua măsuri de sancţionare a celor vinovaţi din lipsă de probe concrete. Ceea ce ni se pare mai grav este faptul că abaterea respectivă a fost săvîrşită sub privirile unor antrenori, ale căror nume, din jenă, nu le amintim. Sperăm că, cel puţin acum, sportivii şi tehnicienii vizaţi îşi dau seama de gravitatea greşelii comise şi că, în viitor forul de resort va desemna un număr corespunzător de arbitri care să asigure supravegherea traseului.

Traian IOANIŢESCU

DOUĂ REUNIUNI INTERNAŢIONALE DE DIRT-TRACK

Azi şi mîine, pista de zgură a stadionului bucureştean Metalul va fi gazdă a două interesante reuniuni internaţionale de dirt-track.

La întreceri vor participa cei mai buni specialişti ai genului din ţara noastră, printre care **I. Bobîlneanu, I. Marinescu, C. Voiculescu, I. Ioniţă** şi **Gh. Sora,** sportivi care au fost de altfel protagoniştii campionatului naţional. Alături de aceştia şi de alţi sportivi de la Voinţa Sibiu şi Vagonul Arad vor fi prezenţi la start şi cîţiva motociclişti din Ungaria.

Azi, disputele vor începe la ora 15,30, iar mîine de la ora 9,30.

VOLEI

Începe derbyurile feminine

LA IAŞI: PENICILINA — MEDICINA BUCUREŞTI

Campionatul masculin al primei divizii a ajuns în partea a doua a turului, rezolvînd pretimpuriu problema liderului de toamnă şi poate chiar pe cea a cîştigătoarei titlului: **Dinamo,** care şi-a încheiat neînvinsă toate jocurile susţinute. Păcat că yor lipsi, deci, sarea şi piperul disputei pentru primul loc, cu alte cuvinte, păcat că forţa celorlalte echipe este atît de scăzută. Etapa a şaptea programează totuşi cîteva partide de interes, datorită echilibrului pe care-l presupunem în fiecare: **Progresul—Rapid, I.E.F.S.—Steaua** (ambele au loc sîmbătă în sala Progresul, de la ora 17), **Electra—„U" Cluj** şi **Tractorul Braşov—Universitatea Craiova.** Într-una singură, **Politehnica Galaţi—Voinţa Arad,** şanse considerabile are echipa gazdă.

În schimb, în campionatul feminin încep meciurile tari. Derbyul etapei are loc la Iaşi, unde Penicilina primeşte replica studentelor bucureştene de la **Medicina.** De asemenea, atractivă va fi, întîlnirea de la Timişoara dintre formaţia locală **Universitatea** (lansată anul acesta spre poziţiile fruntaşe) şi **Dinamo.** Fruntaşa clasamentului, Rapid, va avea însă o misiune mai uşoară în fieful propriu în faţa **Ceahlăului P. Neamţ.** Noua promovată, **Universitatea Bucureşti,** face sîmbătă seara a şaptea tentativă de a marca prima victorie, deşi e foarte greu să o obţină în faţa **Constructorului.** Ni se pare interesant şi meciul **I.E.F.S.—„U" Cluj,** ca şi derbyul codaşelor programat la Constanţa: **Farul—C.S.M. Sibiu.**

OINĂ

„CUPA MUNICIPIULUI BUCUREŞTI"

Duminică, pe stadionul „23 August" din Caiptală, de la ora 13,00, în deschidere la meciul de fotbal Rapid—Jiul, va avea loc finala „Cupei municipiului" la oină. Se vor întîlni echipele C.P.B. (campioană republicană) şi Universitatea Bucureşti.

TENIS DE MASĂ

O NOUĂ ETAPĂ ÎN CAMPIONATELE REPUBLICANE

La acest sfîrşit de săptămînă sînt programate noi meciuri în cadrul returului campionatelor republicane masculin şi feminin.

Astfel, în Bucureşti, vor avea loc sîmbătă şi duminică patru întîlniri. Dintre meciurile care se vor disputa în sala Progresul, cea mai interesantă se anunţă cea care va opune (duminică) formaţiile feminine **Progresul** şi **Politehnica.**

Iată programul complet al partidelor găzduite la Progresul: **sîmbătă,** de la ora 16, feminin: Progresul Buc. — Spartac II Buc., de la ora 18, masculin: Progresul Buc. — Comerţul Tg. Mureş; **duminică,** de la ora 8, masculin: Voinţa Buc. — Comerţul Tg. Mureş, de la ora 11, feminin: Progresul Buc. — Politehnica Buc.

În provincie se vor juca duminică următoarele întîlniri: **băieţi:** Arad: Voinţa — C.S.M. Cluj, Iaşi: C.S.M. — Voinţa Cluj; **fete:** Arad: Voinţa — C.S.M. Cluj.

ANUNŢ

Secţia de judo a Şcolii sportive nr. 1 din Bucureşti organizează o acţiune de SELECŢIE, precum şi CONCURSURI DE INIŢIERE, în mod GRATUIT, pentru elevi de vîrsta 11—16 ani.

Înscrierile se fac la sediul şcolii, din Calea Victoriei nr. 216, în zilele de marţi şi joi, între orele 10—11 şi 18—20 (sala nr. 1).

RÎNDURI DIN SCRISORILE DV...

● „Să nu lăsăm zvonurile să facă ravagii. Ce se aude cu fotbalistul nostru Ion Oblemenco? Fiecare spune altceva în legătură cu dispariţia lui de pe teren. Dacă într-adevăr este bolnav, vă rugăm să transmiteţi familiei Oblemenco din partea tuturor celor ce-l iubesc, sănătate şi... întoarcere cît mai grabnică sub tricoul cu nr. 9 al „Universităţii Craiova" (TEODOR GHEORGHIAN, Cartier Crihala, bloc G.3, Drobeta-Tr. Severin). **Oblemenco a fost de două ori pe masa de operaţie de la „dispariţia" sa de pe teren. Motivul, un ulcer perforat, un ulcer vechi de patru ani. După prima intervenţie (s-a evitat rezecţia), avea să perforeze din nou. „Tunarul" Craiovei a trăit cîteva zile şi nopţi grele în sala de reanimare. Evoluţia bolii sale fiind normală, sperăm să-l revedem pe gazon.**

● „Vă rog, dacă se poate, să-mi trimiteţi două adrese: a Federaţiei române de tenis şi a Institutului de Educaţie Fizică şi Sport. (HORIA PĂRĂLESCU, Brăila). **Ambele sînt în Bucureşti. Prima pe str. Vasile Conta 16, sector I; cealaltă pe str. Maior Ene 12, sector VI.**

● „În comuna Dărmăneşti din judeţul Bacău, elevii de la Şcoala generală nr. 1 — sub conducerea profesorilor E. Şerbănică şi I. Ariton — au început să acopere cu zgură terenul de handbal din curtea şcolii, să amenajeze altul de tenis de cîmp". (EUGEN TEIRĂU, com. Dărmăneşti, jud. Bacău). **Felicitări harnicilor despre care ne scrieţi, succese sportive pe terenurile ce se amenajează!**

● „V-am mai rugat de două ori şi nu m-aţi luat în seamă. Vreau să corespondez cu „veterani" ai echipei de fotbal Dinamo. Vreţi să-mi faceţi o bucurie?" (CORINA GHEORGHIU, com. Gherăeşti, jud. Neamţ). **Indiferent de cîte ori ne veţi ruga, nu avem cum vă ajuta. Eu şi colegii mei de redacţie nefiind veterani ai formaţiei Dinamo, nu vă putem scrie. Totul depinde, parcă, de corespondenţa directă dintre dv. şi Ozon, Ene, Datcu, Nunweiller III... sau la cine v-aţi gîndit.**

Desen de N. CLAUDIU

● „Vă rog mult, trimiteţi-mi cîte o fotografie — cu autograf — de la excelenţii noştri tenismeni Ilie Năstase şi Ion Ţiriac". (NADIA MARINESCU, str. Ana Ipătescu 5, Piteşti). **Imposibil. Vă gîndiţi ce stoc de fotografii semnate ne-ar trebui ca să satisfacem toate cererile de acest gen care ne vin? Un sfat: încercaţi să le găsiţi. Au apărut, în librării, la chioşcuri de ziare.**

● „Am aflat că naţionala de rugby a României susţine în luna noiembrie două întîlniri: cu reprezentativele R.F. a Germaniei şi Franţei. Sînt meciuri amicale sau în cadrul unor competiţii oficiale"? (GH. NEGRU, str. Republicii, Giurgiu). **Primul — ce se desfăşoară mîine — este amical. Al doilea, tradiţionalul meci cu puternica reprezentativă a Franţei, este în cadrul turneului F.I.R.A.**

● „Am rămas plăcut surprinşi de faptul că într-o localitate izolată cum este Anina — şi sub presiunea unui public înflăcărat care doreşte aprig victoria echipei sale — trei bărbaţi au avut tăria de a arbitra corect meciul de fotbal dintre C.F.R. Arad şi Minerul Anina. Mulţumim lui Ion Barbu, Mircea Izghirean şi Gheorghe Clepe". (ASOCIAŢIA SPORTIVĂ C.F.R. Arad). **Felicitări bărbaţilor şi din partea noastră!**

Rubrică redactată de
Modesto FERRARINI

LA SFÎRŞITUL ACESTEI SĂPTĂMÎNI — ATRACTIVE ACŢIUNI SPORTIVE DE MASĂ

(Urmare din pag. 1)

teşti din localităţile din vestul judeţului Vilcea, pentru a participa la un schimb de experienţă. Este o bună iniţiativă, în cadrul căreia, factorii cei mai apropiaţi de mişcarea sportivă rurală îşi vor putea împărtăşi din experienţa lor în acest domeniu. Sperăm ca, în aceste condiţii, acţiunea de la Creţeni, la organizarea căreia îşi dau concursul C.J.E.F.S. Vilcea şi Comitetul judeţean U.T.C. şi care se bucură de sprijinul material al Consiliului Naţional pentru Educaţie Fizică şi Sport, să fie încununată de succes.

În acelaşi timp, în altă parte a ţării, la Zalău, se vor desfăşura întrecerile dotate cu **„Cupa agriculturii sălăjene"**, competiţie organizată de C.J.E.F.S.-Sălaj, U.J.C.A.P. şi Comitetul judeţean U.T.C. Cei aproximativ 350 de sportivi săteni se vor întrece la fotbal, handbal, volei, atletism şi trîntă. Reuniunea sportivă de la Zalău constituie faza judeţeană a competiţiei care, în primele etape, s-a adresat marei mase de sportivi de la nivelul asociaţiilor, comunelor şi centrelor de comună.

COMPETIŢII DE CROS LA BUCUREŞTI...

O interesantă acţiune sportivă cu caracter de masă va avea loc duminică în Capitală. C.E.F.S. — sector VI organizează, pe aleile Bazei hipice din Calea Plevnei, un cros la care se scontează prezenţa a minimum 1 500 de tineri şi... mai vîrstnici. Competiţia, închinată celei de a XXV-a aniversări a Republicii este deschisă elevilor şcolilor generale, ai liceelor, şi şcolilor profesionale, ca şi membrilor tuturor asociaţiilor sportive din sector. Condiţiile de înscriere: vîrsta minimă 11 ani, vîrsta maximă... nelimitată. Pentru aceasta, organizatorii au prevăzut disputarea a şase probe pentru următoarele categorii de sportivi: 11—13 ani (fete — 400 m, băieţi — 600 m), 14—16 ani (600 m — 800 m), 17—19 ani (800 m — 1 000 m), 19—30 ani (800 m — 1 500 m), 31—45 ani (1 000 m — numai bărbaţi), peste 45 de ani — 1 500 m.

...ŞI ÎN JUDEŢUL TIMIŞ

Profitînd de condiţiile atmosferice favorabile, Consiliul Judeţean pentru Educaţie Fizică şi Sport — Timiş va organiza două competiţii de cros, una rezervată juniorilor timişoreni (va avea loc în Pădurea Verde) şi a doua, cu caracter judeţean, deschisă juniorilor începători, programată la Buziaş. Indiscutabil, o frumoasă iniţiativă care, sîntem convinşi, va fi continuată.

Unde mergem?

SÎMBĂTĂ

BASCHET: **Sala Giuleşti,** de la ora 17: Rapid — Dinamo (mA), Rapid — Maccabi Tel Aviv (C.C.E. la fete)

HOCHEI: **Patinoarul „23 August",** de la ora 9.30: Tîrnava Odorhei — Avîntul Gheorghieni, Agronomia Cluj — I.P.G.G. (jocuri în grupa secundă a diviziei A)

POPICE: **Arena Instalatorul,** de la ora 16: Instalatorul Bucureşti — Voinţa Constanţa (f); **arena Giuleşti,** de la ora 16: Rapid Bucureşti — Laromet Bucureşti (m). Meciuri în campionatul diviziei A.

TENIS DE MASĂ: **Sala Progresul** (str. dr. Staicovici), de la ora 16: Progresul Buc. — Spartac II Buc. (feminin); de la ora 18: Progresul Buc. — Comerţul Tg. Mureş (masculin). Meciuri în cadrul returului campionatelor republicane.

VOLEI: **Sala Constructorul,** ora 17: Constructorul — Universitatea Bucureşti (fA); **sala Progresul,** de la ora 17: Progresul — Rapid, I.E.F.S. — Steaua (mA).

SCRIMĂ: **Sala Floreasca II,** ora 8: finalele „Cupei României".

DUMINICĂ

BASCHET: **Sala Dinamo,** de la ora 10: I.C.H.F. — Universitatea Cluj (mA), I.E.F.S. — Farul (mA).

BOX: **Sala UREMOAS,** de la ora 10: finala „Cupei Voinţa".

FOTBAL: **Stadionul „23 August",** ora 11: Rapid — Jiul (tineret); ora 13: demonstraţie de oină; ora 14: Rapid Buc. — Jiul Petroşani (Divizia A); **stadionul Dinamo,** ora 12: Dinamo — C.S.M. Reşiţa (tineret); ora 14: Dinamo Buc. — C.S.M. Reşiţa (Divizia A); **stadionul Metalul,** ora 11: Metalul Buc. — Delta Tulcea (Div. B); **teren Laromet,** ora 11: Laromet — Sp. Clorogîrla; **stadionul Dinamo** (teren III), ora 10: Dinamo Obor — Azotul Slobozia; **teren Electronica,** ora 11: Electronica — Unirea Tricolor; **teren Autobuzul,** ora 11: Autobuzul — T.M.B.; **terenul Flacăra roşie,** ora 11: Flacăra roşie — Sirena (meciuri în cadrul Div. C).

HOCHEI: **Patinoarul „23 August",** de la ora 16.30: S.C. Miercurea Ciuc — Dunărea Galaţi, Dinamo — Steaua (jocuri în prima grupă a Diviziei A).

JUDO: **Sala Giuleşti,** de la ora 15: Rapid Buc. — Vagonul Arad — Constructorul M. Ciuc şi I.E.F.S. — Şcoala sp. nr. 2 Buc. — Dinamo Braşov (meciuri în cadrul div. A).

LUPTE: **Sala clubului Steaua,** de la ora 10: Steaua — Olimpia Satu Mare — C.F.R. Timişoara (meciuri în cadrul campionatului pe echipe).

POPICE: **Arena Giuleşti,** de la ora 8: Rapid Bucureşti — Laromet Bucureşti (m) — schimburile 4—6.

RUGBY: **Stadionul Dinamo,** ora 12: România — R.F. a Germaniei.

TENIS DE MASĂ: **Sala Progresul,** de la ora 8: Voinţa Bucureşti — Comerţul Tg. Mureş (masculin); de la ora 11: Progresul Buc. — Politehnica Buc. Meciuri în cadrul returului campionatelor republicane.

VOLEI: **Sala Giuleşti,** de la ora 8.30: I.E.F.S. — Universitatea Cluj (Af), Electra — Universitatea Cluj (Am), Rapid — Ceahlăul P. Neamţ (Af).

SCRIMĂ: **Sala Floreasca II,** ora 8.30: finalele „Cup

fotbal

A ZECEA INTRARE ÎN SCENĂ A DIVIZIONARELOR A

UNIVERSITATEA CRAIOVA — STEAUA

ULTIMELE REZULTATE: ediția 1969—70 : 1—0, 1—4 ; 1970—71 : 0—2, 1—1 ; 1971—72 : 2—1, 1—1.

PREGĂTIRI, FORMAȚII PROBABILE. Studenții au „studiat" toată săptămîna cu multă ambiție pentru a oferi liderului o replică puternică. Joi a avut loc un joc în familie : (8—0 cu tineretul, Deselnicu — 6 goluri ! !). Antrenorul Cernăianu va folosi, se pare, formația : **Oprea — Niculescu (Ciocîrlan), Bădin, Sameș, Velea — Strîmbeanu, Ivan — Tarălungă, Bălan, (Mincioagă), Deselnicu, Marcu.**

Bucureștenii au plecat, ieri la prînz, la Craiova, unde sînt hotăriți să-și apere poziția de lider. În numele acestui scop, pregătiri peste pregătiri conduse și de un expert în... atletism, prof. E. Baruch. Sătmăreanu e refăcut după accidentarea din jocul cu „U" Cluj și va apare mîine în formația care, după toate probabilitățile, va păstra structura celei de duminică. Adică : **Iordache — Sătmăreanu, Ciugarin, Negrea, Hălmăgeanu — Dumitru, Vigu — Pantea, Năstase, Iordănescu, Aelenei.** Printre rezerve : Tătaru, Voinea, Cristache, Ștefănescu.

ARBITRU : Gr. Birsan (Galați)

ACESTA E DERBY-UL ETAPEI! Și în jurul oricărui derby se poartă cele mai diverse discuții. De exemplu, se spune la ora actuală că studenții n-au pierdut încă nici un joc acasă, iar Steaua n-a cîștigat o partidă în deplasare. Se mai vorbește de abilitatea atacului militar dar și de „sincopele" din apărarea Stelei. Cît despre elanul oltenilor, acesta e arhicunoscut. Rămîne de văzut dacă lipsa „torentului" Oblemenco (aflat în spital, după operația de ulcer) va putea fi suplinită de jocul celorlalți atacanți craioveni, mari specialiști ai contraatacului... în deplasare. În cazul unui derby, cel mai diplomatic pronostic este remiza. Iureșul craiovean ordonat de Strîmbeanu și maturitatea tactică a echipei cu Dumitru la pupitru pot converti, însă remiza teoretică. Dar ceea ce-și dorește cronicarul este ca derbyul acesta pentru inimile tari să fie un exemplu de fair-play. **(Mircea M. IONESCU).**

DINAMO — C. S. M. REȘIȚA

ULTIMELE REZULTATE: cele două echipe nu s-au întîlnit în ultimele trei campionate ; formația reșițeană activa în Divizia B.

PREGĂTIRI, FORMAȚII PROBABILE. Dinamoviștii au avut un program de pregătire alcătuit în funcție și de partida amicală de miercuri, cu Steaua. Antrenamentele de marți au fost mai ușoare dar, de joi — după partida amicală — ele au devenit mai intense și au avut un caracter fizic-tehnic-tactic. După antrenamentul de ieri, lotul de jucători s-a retras la Săftica unde va rămîne pînă în ziua meciului. În ce privește formația, se pare că ea va fi următoarea : **Cavai — Cheran, Dobrău, Sandu Gabriel, Deleanu — Dinu, Nunweiller VI — Lucescu, Doru Popescu, Dumitrache, Fl. Dumitrescu.**

La Reșița pregătirile s-au desfășurat zilnic săptămîna aceasta : luni, cu caracter fizic, marți, fizic-tehnic-tactic, miercuri, joc-școală cu echipa de juniori, joi și vineri, cu accent pe centrări, trasul la poartă și transmiterea mingii la distanțe mari (pasa lungă). Vineri, echipa a plecat, cu trenul, la Timișoara, de unde își va continua azi drumul cu avionul. La antrenamente a participat și **Nestorovici.** Fiind restabilit, antrenorii **I. Reinhardt** și **P. Bratu** contează pe reintrarea lui în partida cu Dinamo, el urmînd să ia locul lui Silaghi. În rest, formația va fi aceeași din întîlnirea cu Petrolul. Fotbaliștii reșițeni speră într-o comportare bună și un rezultat onorabil la București.

ARBITRU : N. Cursaru (Ploiești).

„CHEIA MECIULUI" va fi după părerea noastră, comportarea atacului dinamovist. Revenirea acestuia la un randament cît mai apropiat de posibilitățile, verificate, ale componenților săi va însemna o sarcină dificilă pentru oaspeți. În caz contrar, soarta partidei urmează să fie decisă de cele două apărări. **(P. GAȚU).**

F. C. ARGEȘ — SPORTUL STUDENȚESC

ULTIMELE REZULTATE. Cele două echipe nu s-au mai întîlnit, pînă acum, niciodată în meciuri oficiale.

PREGĂTIRI, FORMAȚII PROBABILE. F. C. Argeș, gazda partidei de mîine, s-a înapoiat, în cursul zilei de ieri, în țară, venind de la Madrid. Săptămîna aceasta, încheiată fără satisfacția unei calificări în turul următor al C.C.E., a însemnat pentru echipa piteșteană un prilej de maxime solicitări fizice și morale, la care se adaugă și oboseala călătoriei. Tocmai de aceea și activitatea de recuperare a efortului va avea, în cadrul antrenamentului, prevăzut pentru azi, un caracter pregnant. Formația probabilă : **Stan — Pigulea, Olteanu, Vlad, Ivan — Prepurgel, M. Popescu — Radu, Roșu (Troi), Dobrin, Jercan.**

Pregătirile Sportului studențesc s-au desfășurat, normal, în limitele unui ciclu săptămînal cuprinzînd șase antrenamente. Între acestea, și jocul de verificare, susținut joi, „în deplasare", pe terenul Flacăra roșie, în compania divizionarei C, cu același nume. Scor : 3—2, punctele studenților fiind realizate de Bujor, S. Mircea și Leșeanu. Pentru astăzi, antrenorul Gh. Ola a planificat un ultim antrenament, urmînd ca în cursul după amiezii să aibă loc deplasarea la Pitești. Formația pentru jocul de mîine : **Suciu — Jurcă, G. Ionescu, Cojocaru, Tănăsescu — Jamaischi, Kraus — Leșeanu, S. Mircea, O. Ionescu, Damian.**

ARBITRU : Gabriel Blau — Timișoara.

CALCULE ÎNTRE DORINȚA DE REABILITARE ȘI SPERANȚE. Normal, judecînd lucrurile prin prisma valorii celor două echipe și a avantajului terenului, victoria F. C. Argeșului este greu de pus la îndoială. Cu atît mai mult cu cît formația campioană tinde către o firească reabilitare competițională, încercînd a evada din zona periferică a clasamentului. La rîndul său, Sportul studențesc speră să facă, cu această ocazie, încă un pas înainte pe drumul „adevărului". În calculele studenților intră accentuata tendință de redresare a echipei și (de ce nu ?) replica, probabil, mai puțin viguroasă a gazdelor, după obositoarea „săptămînă spaniolă". **(Mihai IONESCU).**

S. C. BACĂU — A. S. A. TG. MUREȘ

ULTIMELE REZULTATE : 1969 — 70 : 1—0, 1—1 ; 1970—71 (A.S.A. în divizia B) : 1971—72 : 1—0, 2—3.

PREGĂTIRI, FORMAȚII PROBABILE. Ambele echipe au efectuat antrenamente obișnuite, punctate la mijlocul săptămînii cu cîte un joc de verificare. S.C. Bacău a jucat cu Textila Buhuși (Div. C), A.S.A. și-a ales ca parteneră, propria formație de tineret-rezerve. Băcăuanii au cîștigat lejer, cu 6—0 (2—0), jucătorul cel mai eficace, numindu-se Pană (3 goluri înscrise). Formația băcăuană nu l-a putut cuprinde și pe Dembrovschi, accidentat în etapa precedentă. Internaționalul lui Sport Club se afla la acea oră în București, pentru un control medical amănunțit, dar traumatismul suferit, la mușchii gemeni, îl scoate practic din formula de echipă pentru meciul de mîine. A.S.A., însă, a fost învinsă de cadeții săi cu 2—1, dar Bone nu este foarte supărat, întrucît marcatorii celor două goluri sînt doi fotbaliști așteptați cu nerăbdare în prima formație : Varadi și Caniaro.

După toate probabilitățile, mîine echipele se vor alinia în următoarea alcătuire : **S.C. Bacău :** Ghiță — Mioc, Catargiu, Velicu, Margașoiu — Vătafu (Sinăuceanu), Hrițcu — S. Avram, Pană, Rugiubei, Florea (Băluță). **A.S.A. :** Nagel — Szöllösi, Unchiaș (Toth), Ispir, Czako — Bölöni, Orza (Varadi) — Fazekaș, Naghi, Mureșan, Hajnal.

ARBITRU : K. Ghemigean (București).

UN MECI SUB SEMNUL CELOR TREI PROBABILITĂȚI. Ambele echipe au prins „gustul mierii" după isprăvile frumoase de duminica trecută. Desigur, dominarea teritorială va fi de partea gazdelor, dar observatorii atenți vorbesc despre o slăbiciune cronică a atacului lui S.C. Bacău și a apărării lui A.S.A. Un duel între două compartimente mai puțin forte poate potența valoarea elementului surpriză ! **(Ion CUPEN).**

HAJNAL : — Eu zic, Ghiță, să nu facem notă discordantă ; să punem, și noi, aici, la nule, un unu !

„U" CLUJ — FARUL

ULTIMELE REZULTATE : 1969—70: 4—1, 1—1 ; 1970—71 : 1—0, 2—3, 1971—72: 2—0, 0—0.

PREGĂTIRI, FORMAȚII PROBABILE. Universitarii clujeni s-au antrenat zilnic în această săptămînă, iar joi au susținut un util meci de verificare la **Cimpia Turzii,** în compania divizionarei C, **Industria Sîrmei** (scor : 1—1). În privința formației, antrenorul **Ștefan Onisie** este obligat să recurgă la unele modificări față de „11"-le care a jucat cu Steaua, **Remus Cîmpeanu** fiind suspendat pentru o etapă. În concluzie, formația probabilă se prezintă astfel: **Ștefan — Crețu, Anca, Pexa, Mihăilă — Porațchi, Soo — Uifăleanu, Barbu, Mureșan, Lică.** Farul a făcut chiar și luni antrenament. Joi, meciul de verificare a fost susținut în compania echipei de tineret : scor 4—0, prin punctele înscrise de **Tănase, (2), Tufan** și **Caraman.** Formația probabilă are puține modificări față de cea din etapa trecută : **Pilcă — Stoica, Antonescu, Bălosu, Nistor — I. Constantinescu, Mihu (Rădulescu) — Tănase, Tufan, Caraman, Ologu (Turcu).**

ARBITRU : Constantin Petrea (București).

„U" CLUJ — 3 PUNCTE PIERDUTE „ACASĂ" FARUL — 3 PUNCTE CÎȘTIGATE ÎN DEPLASARE. La Cluj se întîlnesc două echipe care au mare nevoie — cine însă n-are nevoie ?... — de punctele puse în joc. „U" și Farul le visează cu atît mai mult cu cît ambele ar reuși — prin cucerirea lor — să repare cîte ceva din „oalele sparte" în etapa trecută. Ar fi de remarcat o similitudine care ar putea oferi un element de analiză a jocului : „U" a cedat pînă acum în cinci partide disputate „acasă" 3 puncte, în vreme ce Farul, din doar patru partide jucate în deplasare, a „smuls" tot 3 puncte ! **(Dumitru GRAUR).**

DE AICI REÎNCEPE ÎNTRECEREA, MÎINE, DE LA ORA 14

1.	STEAUA	9	5	2	2	21--9	12
2.	Jiul	9	5	2	2	14--12	12
3.	C.F.R. Cluj	9	5	1	3	10--7	11
4.	Farul	9	5	1	3	7--9	11
5.	Steagul roșu	9	4	2	3	12--4	10
6.	„U" Cralova	9	4	2	3	18--15	10
7.	U.T.A.	9	4	2	3	15--13	10
8.	Dinamo	9	4	2	3	12--10	10
9.	S.C. Bacău	9	4	2	3	13--11	10
10.	Petrolul	9	3	3	3	5--7	9
11.	A.S.A.	9	4	0	5	18--20	8
12.	F.C. Argeș	9	2	3	4	16--14	7
13.	Rapid	9	2	3	4	4--6	7
14.	„U" Cluj	9	3	1	5	9--20	7
15.	C.S.M. Reșița	9	2	2	5	9--15	6
16.	Sp. studențesc	9	1	2	6	10--21	4

RAPID — JIUL

ULTIMELE REZULTATE : 1969 — 70 : 4—3, 1—1 ; 1970—71 : 1—0, 2—0 ; 1971—72 : 5—1, 1—0.

PREGĂTIRI, FORMAȚII PROBABILE. După meciul cu Rapid Viena, joi, în Giulești au lucrat doar jucătorii care nu au evoluat miercuri în întîlnirea cu formația vieneză. Vineri, întregul lot rapidist a luat parte la o nouă ședință de pregătire. Azi, zi de odihnă, completată cu un film sau spectacol recreativ. Giuleștenii își pun mari speranțe în partida de mîine. **Ilie Greavu** ne spunea că în tabăra lor domnește optimismul, buna dispoziție, creată de frumosul succes din „Cupa cupelor". **„Trebuie să depășim pe Jiul,** spunea Greavu. **Avem nevoie de puncte. Nu va fi ușor, dacă ne gîndim la Multescu și Roznai, un cuplu de atacanți de care se vorbește tot mai mult. Se vor lua, însă, măsurile de rigoare".** O veste neplăcută : Năsturescu are smulgere de ligamente și zece zile va sta cu piciorul în ghips. În schimb, va juca Dumitriu II. Deci formația va fi, probabil, următoarea : **Răducanu — Pop, Boc, Grigoraș, Codrea — M. Stelian, Angelescu — Petreanu, Dumitriu II, Neagu, Dumitriu III.**

Din Valea Jiului, antrenorul secund T. Szabo ne-a comunicat următoarele: „Jiul s-a antrenat zilnic, Coidum avînd la dispoziție întregul lot de jucători. Joi a avut loc un joc-școală (de 100 de minute) cu echipa de tineret". Formația probabilă : **I. Gabriel — Georgescu, Tonca, Stocker, Naidin — Al. Naghi, Libardi — Stan, Multescu, Roznai, Szabados.**

ARBITRU : Traian Moarcăș (Brașov).

TOTUȘI, PENTRU RAPID VA FI MAI GREU. De trei ani, Rapid n-a pierdut în fața Jiului. Ba, în ultimele două campionate, a cîștigat chiar la Petroșani. Acum, însă, Jiul e mult schimbată în bine, se prezintă cu altă platformă și cu alte pretenții. Iată de ce, pentru Rapid va fi mai greu acum. Un meci egal ? **(Constantin ALEXE).**

PETROLUL — U. T. A.

ULTIMELE REZULTATE : ediția 1969—70 : 1—2, 1—1 ; 1970—71 : 0—2, 1—1 ; 1971—72 : 2—4, 0—2.

PREGĂTIRI, FORMAȚII PROBABILE. Întorși de la Reșița cu un prețios punct, petroliștii au efectuat marți și joi antrenamente, miercuri și vineri jocuri-școală în compania propriei formații de tineret. Echipa din Arad — și ea revenită în orașul de pe Mureș cu un punct smuls revelației din Cluj — a destinat ziua de luni recuperării, reluîndu-și pregătirile marți, parcurgînd aceleași puncte de minimă și maximă ca și adversara sa de mîine.

Petrolul are cele mai mari griji cu compartimentul ofensiv, cel cărula, în mod firesc, îi revine un rol esențial pe teren propriu. După cum ne-a spus antrenorul Mircea Dridea, ploieștenii se străduiesc să-i recupereze pe Ion Constantin și Tudorie, încă accidentați. Se speră, totuși ca Petrolul să alinieze formația sa standard, cu care să-și ia mult așteptata revanșă. Echipa arădeană — ne-a comunicat **N. Blăgău,** vicepreședintele clubului — va sosi azi la București, urmînd să se deplaseze la Ploiești, cu autocarul, mîine dimineață. Nu se preconizează modificări în formație.

ARBITRU : I. Cîmpeanu (Cluj).

PETROLIȘTII AU NEVOIE DE... AMNEZIE ! Petrolul și U.T.A. au ajuns vecine în zona de mijloc a clasamentului, venind de pe traiectorii diferite : în timp ce tînăra formație antrenată de Ilie Oană a avut un start lansat, micșorînd apoi pasul, „bătrîna doamnă" a trebuit să-și recapete mai întîi suflul pentru a putea reintra în cadență. Ambele au realizat duminica trecută meciuri egale în deplasare, în partide dificile (cu C.S.M. Reșița și, respectiv, C.F.R Cluj) ceea ce ni se pare grăitor pentru actualul lor potențial. Determinant, însă, în confruntarea de la Ploiești va fi, după părerea noastră, în ce măsură va reuși Petrolul să uite că în ultimele două ediții ale campionatului n-a putut să cîștige în fața arădenilor pe teren propriu. Mîine, deci, ploieștenilor le este necesară... amnezia. **(Paul SLĂVESCU).**

IMPERATIVUL ETAPEI

JOC OFENSIV, DAR LUCID...

Fără să aștepte desigur pledoaria noastră, de săptămîna trecută, în favoarea unui joc ofensiv, formațiile gazdă au abordat meciurile lor de pe aceste poziții, ale jocului de atac, avîntat. A fost, mai ales, cazul echipelor **Farul Constanța, F. C Argeș, C.S.M. Reșița, Sportul studențesc** și **Jiul Petroșani** care, în partidele susținute de ele pe propriul teren, cu **Rapid, Sport club Bacău, Petrolul, Universitatea Craiova** și, respectiv, **Steagul roșu,** au declanșat ofensiva încă din start, însuflețite de marea dorință, aceea de a obține, acasă, ambele puncte puse în joc.

O singură formație gazdă — dintre toate cele enumerate mai sus, **Jiul** (și ea... foarte greu) — a reușit, însă, să-și atingă scopul dorit.

În rest ? Un eșec (înfrîngerea Farului) și trei partide egale (la Pitești, Reșița, București), ceea ce, în ultima analiză, cam tot eșecuri se cheamă...

De ce — devine firească întrebarea — aceste eforturi în van ?

Încă din titlurile cronicilor respective (**„Un gol înscris în min. 12 a rezistat atacurilor dezlănțuite..." ...„Zadarnice, eforturile gazdelor"... „Dominare fără perspectivă"** etc.) ni se prezintă caracteristica jocurilor, motivul major, aflat la baza rezultatelor negative. Se poate deduce, de la început (și lectura articolelor respective aduce lămuririle necesare), că formațiile cu evoluții pe propriul teren, au atacat, în genere, stereotip, fără orizont, înlesnind, astfel, în bună măsură, misiunea echipelor vizitatoare. Trimițînd la tipicul exemplu din „sportul nobilei arte" și urmărind asemenea jocuri aveai în față imaginea boxerului care-și înghesuie, mai tot timpul, adversarul din corzi în corzi, dar care, lovind numai în mănuși, nu punctează de loc.

Se înțelege de aici, că sorți mai mari de izbîndă vor avea doar formațiile care ISI SPRIJINA OFENSIVA PE UN REGISTRU TACTIC MAI AMPLU, MAI VARIAT ; doar acele echipe care, atacînd meterezele adversarului, mai schimbă vitezele (prin accelerarea, cînd și cînd, a tempoului, prin folosirea variată a paselor), care alternează direcțiile, folosind, în scopul străpungerilor, și zonele frontale, dar și pe cele de pe părțile laterale ale terenului, mai puțin aglomerate de către partenerul de întrecere.

În fața unui asemenea repertoriu bogat (posibil, firește, numai printr-o exersare atentă, asiduă, în timpul antrenamentelor, a acelor mult folosite jocuri-școală) orice redută, a se citi sistem defensiv, poate fi expugnabilă.

Venind în sprijinul afirmațiilor noastre și pentru a întări aceste generalități și cu exemple cît se poate de proaspete, ne vedem nevoiți să apelăm la **cele trei faze** la capătul cărora Real Madrid a **reușit să puncteze** în partida, de joi, cu F. C. Argeș. **Toate cele trei goluri,** înscrise dintr-o zonă accesibilă finalizării, au fost pregătite, în prealabil, în zonele laterale. Au fost faze — exemplu, din acelea ce vin să pledeze în favoarea ofensivei lucide !

Greșeli, mai vechi și mai noi, fac pe deplin actual acest imperativ : să jucăm ofensiv, dar gîndit, lucid.

G. NICOLAESCU

BELDEANU: — Dragă Dumitrache, băieții de la Sp. studențesc spuneau că voi cam aveți complexe în fața... noilor promovate !

STEAGUL ROȘU — C. F. R. CLUJ

ULTIMELE REZULTATE : 1969—70 : 4—1, 1—1 ; 1970—71 : 1—0, 2—3 ; 1971—72 : 2—0, 0—0.

PREGĂTIRI, FORMAȚII PROBABILE. Brașovenii n-au exclus din suita pregătirilor lor cura de ozonificare din Poiană, acolo unde au efectuat unele din antrenamente. **Nicolae Proca,** cu exigența și circumspecția lui recunoscute, consideră partida cu feroviarii din Cluj drept o întrecere dificilă : **„O echipă de un real potențial tehnic, care te obligă să arăți tot ce știi, dacă vrei să reușești ceva în fața ei..."** așa o caracterizează vrednicul antrenor brașovean pe adversara sa de mîine. Formația, care a primit la Petroșani confirmarea valorii ex-titularului reprezentativei de juniori, **Naghi,** rămîne aceea din ultimele etape — cu corectivul specificat, dată fiind indisponibilitatea lui **Alecu. C.F.R. Cluj** — comandată de acest cuplu de discipoli ai lui Esculap care se completează de minune, **doctor Rădulescu — farmacist Munteanu,** — a făcut antrenamente foarte susținute pe stadionul Municipal. Pentru Brașov, unsprezecele obișnuit, cu o linie mediană de trei (M. Bretan — Cojocaru — Vișan) și cu masivul Țegean, rutinatul Adam și „țiparul" Petrescu în față, este preconizat de antrenorii clujeni. C.F.R. a sosit la Brașov ieri la amiază.

ARBITRU : Emil Vlaicuiescu (Ploiești).

ELEMENTUL DETERMINANT — DISPUTA DE LA MIJLOCUL TERENULUI. Atît din caracteristicile ambelor formații cît și din probabilitățile specifice întîlnirii de la Brașov, ni se pare esențial pentru rezultatul întîlnirii... rezultatul întrecerii de la mijlocul terenului ; C.F.R. pasează foarte bine, are un redutabil compartiment median și, pentru Steagul roșu, dificultățile întîlnirii vor începe de aici. Astea sînt, se înțelege, presupunerile rezonabile. Dar fotbalul și surprizele speciale ale antrenorilor pot infirma aceste mereu contestate calcule apriorice... **(Eftimie IONESCU).**

ADAMACHE : — Eu știu ce să zic? Parcă nu sînt ăia deastă-vară, cînd le cam făcusem vînt în „B" !

Desene de : S. NOVAC

DAR ARBITRUL?

Așa cum arătam în numărul de ieri, în fața Comisiei centrale de competiții și disciplină s-a consumat epilogul meciului Steaua — Universitatea Cluj : analiza și sancționarea actelor de indisciplină comise de către unii jucători ai echipei oaspete.

Pedepsele, le cunoașteți : Cîmpeanu, suspendat pe o etapă, **Iar Lică,** sancționat cu mustrare. Cu aceasta, însă, dosarul disciplinar al susamintitei partide n-a fost închis. Atît din relatările presei cît și din raportul observatorului federal a reieșit că principalul personaj negativ al jocului a fost arbitrul Mircea Bădulescu, care, prin deciziile sale, a enervat ambele echipe, greșelile sale culminînd cu lovitura de la 11 metri — neconformă cu situația din teren — acordată bucureștenilor, într-un moment-cheie al meciului.

Pînă acum, nu ne-a parvenit știrea unei luări de poziție a Colegiului central al arbitrilor. Este adevărat că, de la un timp, fără a trece cu vederea greșelile arbitrilor, acest organism al F.R.F. n-a dat publicității măsurile luate — și au fost luate — împotriva unor arbitri care au condus necorespunzător, în ideea de a nu face să scadă prestigiul corpului de arbitri în ochii jucătorilor și ai spectatorilor. Nu credem, însă, că, în condițiile discuțiilor stîrnite de arbitrajul lui Mircea Bădulescu și ale sancțiunilor aplicate jucătorilor, un asemenea punct de vedere este acceptabil. Mai mult ca oricînd discreția Colegiului central al arbitrilor ar fi înțeleasă altfel de către opinia publică. Și nimeni n-are acest interes...

Jack BERARIU

COMENTARII DUPĂ ACEL 1-3 DE LA MADRID

F.C. ARGEȘ A INTRAT PE TEREN PREA SPERIATĂ DE FAIMA ADVERSARULUI

MADRID, 10 (prin telefon de la trimisul nostru).

Seara, tîrziu, după terminarea partidei de la Madrid, am întîlnit în holul hotelului „Don Quijote" o veche cunoștință, secretarul general al federației portugheze, Lacerda, un bun cunoscător al fotbalului, venit în capitala Spaniei pentru a urmări meciul retur dintre Real Madrid și F.C. Argeș. Se afla împreună cu Santiago Bernabeu, președintele lui Real Madrid. Discutau despre meciul care se terminase ; discutau aprins, firește, despre fotbal. Ne-am permis să-i deranjăm pentru cîteva clipe, prilej de a afla opiniile unor oameni care au văzut multe meciuri de fotbal în viața lor. Amîndoi aveau să spună că meciul dintre Real Madrid și F.C. Argeș nu a fost prea frumos și că nici nu putea fi, deoarece astăzi fotbalul european este net dominat de interese precise, datorită caracterului oficial al majorității întîlnirilor existente între echipele de club. Acesta este de fapt adevărul despre meciul la care am asistat joi seara, pe stadionul Santiago Bernabeu. Dacă nu a plăcut la vedere, dacă latura spectaculară a lipsit cu desăvîrșire, nu se poate spune totuși că meciul nu a fost trăit din plin în cele 90 de minute, că a fost lipsit de acea încărcătură de maximă tensiune, care domină de obicei un meci disputat pentru calificarea într-o etapă superioară, într-o competiție de prestigiu, cum este Cupa campionilor europeni.

La Madrid s-a văzut clar că F.C. Argeș a întîlnit un adversar ieșit din formă, fără sclipiri, dar tocmai în aceste condiții jucătorii piteșteni au scăpat posibilitatea obținerii unui rezultat, care să le deschidă drumul mai departe în competiție. Cu toate că au fost avertizați, din vreme, că echipa Real Madrid nu mai este ceea ce a fost, jucătorii noștri, în clipa în care au intrat pe teren, s-au speriat de faima adversarilor lor, abordînd destul de timorat întîlnirea. Or, așa cum începuse să se desfășoare jocul, era evident că nu aveau nici un motiv să se teamă. Fotbaliștii argeșeni au continuat să joace reținut, cu multă prudență în apărare, grupați la mijlocul terenului, în ciuda faptului că atunci cînd au contraatacat cu curaj, fundașii madrileni — mai cu seamă Zocco și Fernandez — au fost depășiți. Abia în clipa, cînd s-au văzut conduși cu 1—0, piteștenii s-au hotărît să iasă cu mai multă decizie din defensivă. O asemenea manieră de joc le-a adus și satisfacția golului egalizator.

Am crezut că, în continuare, simțind pulsul meciului, piteștenii nu vor cădea în greșeala unei apărări disperate. Totuși, pauza nu a fost un sfetnic bun în această privință. Cu tot gradul scăzut de periculozitate al jocului spaniolilor, cărora se vedea că nu le merge jocul, fotbaliștii piteșteni au răspuns gazdelor cu o replică palidă, sperînd în scurgerea timpului și într-o eventuală calificare după prelungiri. Greșeala i-a costat scump, golul înscris de Santillana, în min. 87, însemnînd, eliminarea din competiție.

Cert este că, la Madrid, jucătorii de la F.C. Argeș au avut ocazia să producă o mare surpriză. O surpriză de proporții, cum ar fi fost considerată de multă lume, dar nu și de noi cei prezenți la fața locului, aici unde Real Madrid a obținut o calificare, facilitată în mare parte și de jucătorii noștri, prin modul lipsit de îndrăzneală cu care au înțeles să abordeze întîlnirea.

Și acum, cîteva extrase din presa apărută azi în capitala Spaniei. Cotidianul „AS" : „În fine, calificarea ! Real Madrid a luptat din răsputeri cu privirile ațintite mereu spre cronometrul stadionului". Ziarul „MARCA" : „Cu mai multă îndrăzneală în atac F. C. Argeș putea realiza o mare performanță". „YA" : „Am dorit mai mult de la acest joc. Fără greșeala lui Garcia Remon poate că ar fi fost mai ușor pentru Real. Foarte slab arbitrajul lui M. Gugulovici, care a influențat negativ jocul".

Și... în încheiere, două declarații. Antrenorul **Munoz :** „În asemenea întîlniri este normal ca jucătorii să fie mai nervoși ca de obicei. Cunoscînd jocul pe contraatac al echipei F.C. Argeș, ne-am luat toate măsurile aplicînd un permanent presing la mijlocul terenului. Sînt foarte mulțumit de evoluția lui Amancio care nu s-a antrenat de 15 zile". **Dobrin :** „Cred că fără înlocuirea lui Olteanu, care a acuzat o întindere, rezultatul s-ar fi menținut 2—1 și am fi intrat în prelungiri. După părerea mea golul al doilea, primit imediat după pauză, a hotărît soarta meciului".

Gh. NERTEA

IN PERSPECTIVĂ - ACȚIUNI IMPORTANTE IN SECTORUL TINERET

● la ființă lotul sub 21 de ani ● Primele nume selecționate și primul test ● Trial pentru formarea selecționatei Diviziei B

Dintre loturile reprezentative de fotbal, două continuă să rămînă în actualitate : A și cel de juniori. Primul pentru că are în programul său jocuri amicale, al doilea deoarece are de susținut prima partidă (cu Iugoslavia, la 26 noiembrie) din preliminariile Turneului U.E.F.A.

Singurul lot care nu mai are acum un calendar internațional este cel de tineret și în asemenea situație s-ar putea crede că și-a încheiat activitatea în acest sezon. În realitate, însă, federația manifestă preocupări deosebite față de lotul care poate roda și pregăti elemente pentru prima reprezentativă, **și sînt în curs de pregătire cîteva importante acțiuni menite să intensifice și să îmbogățească activitatea în acest sector al tineretului.** Mai cu seamă că fotbalul nostru nu duce lipsă de cadre. Dimpotrivă. Sînt numeroase elementele dotate, dar neexperimentate, care activează atît în formațiile de tineret-rezerve ale divizionarelor A, cît și în Divizia B. **Este necesară, însă, o acțiune amplă de evaluare justă a acestor valori, a perspectivelor lor.**

În această direcție își îndreaptă în acest moment atenția și eforturile antrenorul federal **C. Drăgușin** pentru a fi în măsură să prezinte spre aprobare Biroului Federal un plan de acțiuni. Și una din ele este cea pe care o propunea ziarul nostru și anume **crearea unei selecționate cu jucători pînă în 21 de ani. C. Drăgușin** (care, de altfel, a mai format o asemenea reprezentativă acum 2—3 ani, cu bune rezultate) are în prezent format un lot de peste 22 de jucători sub 21 de ani, printre care portarii **Eftimescu** (Dinamo București) și **Costaș** (Politehnica Iași), fundașii **Gaspar** (C.S.M. Reșița), **Sătmăreanu II** (Dinamo) și **Iovănescu** (Steaua), mijlocașii **Savu** (Rapid), **Angelescu** (Petrolul), **Orza** (A.S.A.) și **Ion Ion** (Steaua), atacanții **Stan** (Jiul), **Mureșan** („U" Cluj), **Rădulescu** (Farul) și **Doru** (Petrolul). **Acest lot urmează să fie supus unui prim test în compania lotului de tineret sub 23 de ani,** probabil la 6 decembrie.

O a doua acțiune importantă preconizată o reprezintă **un meci între selecționatele celor două serii divizionare B, la data de 29 noiembrie.** Această acțiune are un triplu scop : 1) **cunoașterea elementelor valoroase din acest eșalon al fotbalului nostru ;** 2) **formarea unei selecționate a Diviziei B în vederea unui posibil meci cu reprezentativa similară a Iugoslaviei ;** 3) **completarea loturilor sub 23 și sub 21 de ani.**

În vederea alcătuirii celor două loturi, au fost convocați pentru luni 13 noiembrie, la federație, antrenorii aleși pentru selecționarea și pregătirea echipelor : **C. Teașcă, V. Copil și P. Popescu** (seria I), **M. Negru, Gh. Staicu** și **C. Manolache** (seria a II-a).

Cum se vede, activitatea în acest sector al tineretului nu a încetat. Sînt acțiuni importante, asupra cărora — nu ne îndoim — Biroul Federal va decide favorabil, după cum va fi necesar ca ele să găsească înțelegere și sprijin la echipele divizionare. Sînt trepte absolut folositoare pentru **mărirea fondului de jucători selecționabili și pentru pregătirea elementelor de care are și va avea mereu nevoie prima reprezentativă a țării.**

LA LOZ IN PLIC

Lozul în plic, sistemul cel mai răspîndit și apreciat, își distribuie cu regularitate, cîștigurile în autoturisme, butelii de aragaz și bani.

Pentru astăzi vă prezentăm pe unii dintre cei mai recenți posesori de mari cîștiguri la seriile speciale și obișnuite. Loz în plic : Lutea Gheorghe — com. Fundata jud. Brașov = DACIA 1300 ; Grigorescu Aurel — Cluj = DACIA 1300 ; Budirică Dumitru — Craiova = DACIA 1300 ; Moldovan Ioan — com. Gherla jud Cluj = SKODA S 100 ; Anca Nicodim — Cîmpia Turzii = SKODA S 100 ; Naghy Francisc — com. Breaza județul Mureș = SKODA S 100 ; Cocoș Ioan — com. Leșu jud. Bistrița Năsăud = 20.000 lei ; Țăranu Ioan — com. Mihail Eminescu sat Cotomănești Deal jud. Botoșani = 20.000 lei ; Gheorghe Dumitru — com. Merei jud. Buzău = 20.000 lei ; Ursu Corneliu — Caransebeș = 20.000 lei ; Toma Ion — com. Corod jud. Galați = 20.000 lei ; Tufiș Constantin — com. Valea lui Ciine jud. Gorj = 20.000 lei; Naghy Lorincz — com. Praid jud. Harghita = 20.000 lei ; Mihail Gheorghe — com. Bărăganul jud. Ialomița = 20.000 lei ; Popa Gh. Gheorghe — com. Dăgîța sat Mînăstirea jud. Iași = 20.000 lei ; Chirilă Ioan — com. Iernut sat Sf. Gheorghe jud. Mureș = 20.000 lei ; Boda Vasile — com. Diosov jud. Sălaj = 20.000 lei ; Gobbel Wilhelm — com. Săliște sat Amnaș jud. Sibiu = 20.000 lei ș.a. În continuare vă reamintim că, la Loz în plic puteți cîștiga autoturisme, premii în bani și butelii de aragaz.

NUMERELE EXTRASE LA TRAGEREA LOTO DIN 10 NOIEMBRIE 1972:

FOND GENERAL DE PREMII : 995.454 lei

Extragerea I : 49 48 90 74 20 12 23 64 68

Extragerea a II-a : 60 4 50 71 76 9 32

Plata premiilor va începe în Capitală de la 18 noiembrie pînă la 25 decembrie ; în țară, de la 22 noiembrie pînă la 25 decembrie inclusiv.

AZI, LA GIULEȘTI, MECIUL RETUR ÎN C. C. E. LA BASCHET FEMININ

RAPID – MACCABI Tel Aviv

• În Cupa cupelor, I.E.F.S. — Spartacus Anvers 76—56 și Steaua — Maccabi Ramat Gan 72—83 • Alte rezultate din competițiile continentale

Aruncă la coș Gabriela Nicola, cea mai bună rapidistă în primul meci cu Maccabi Tel Aviv.
Foto : T. MACARSCHI

Echipa feminină de baschet Rapid București susține, astă seară, meciul retur cu Maccabi Tel Aviv din cadrul Cupei campionilor europeni. În prima partidă, desfășurată joi seară, tot în Capitală, sportivele românce au obținut victoria cu scorul de 59—48, după o comportare care a satisfăcut doar în repriza secundă. Este drept că oaspetele au constituit o revelație, dar buna evoluție a campioanelor Israelului nu constituie o scuză pentru numeroasele ratări ale rapidistelor care au obținut doar 32 la sută la aruncările libere (24 din 74) și 55 la sută la aruncările libere (11 din 20). În plus, absența Doinei Prăzaru s-a resimțit cînd a fost vorba de recuperări sub panouri, unde baschetbalistele din Tel Aviv au fost superioare pînă spre sfîrșitul meciului, cînd aportul Elisabetei Pajtek a devenit mai consistent. Să sperăm, însă, că astăzi jucătoarele de la Rapid vor fi mai atente și vor repeta succesul de joi. În acest caz (sau chiar dacă va pierde, dar numai la 10 puncte), Rapid va juca între 7 și 16 decembrie cu Vozdozac Belgrad (prima întîlnire la București).

Meciul de astăzi începe la ora 18,30 (arbitri : I. Gologanov — Bulgaria și M. Klimaj — Polonia) și va fi precedat de jocul Rapid — Dinamo din cadrul campionatului național masculin.

I.E.F.S.—SPARTACUS ANVERS 76—56, ÎN CUPA CUPELOR LA FETE

ANVERS, 10 (Agerpres). Baschetbalistele de la I.E.F.S. au debutat în ediția a II-a a Cupei cupelor, competiție dotată cu trofeul ziarului „Sportul București", cîștigînd cu 76—56 (32—34) întrecerea cu Spartacus Anvers. După cum transmit comentatorii sportivi ai agențiilor internaționale de presă, jocul de la Anvers a fost echilibrat numai în prima repriză. În cea de a doua, baschetbalistele românce au luat inițiativa și au obținut o victorie clară la o diferență de 20 de puncte. Ținînd seama că partida retur va avea loc la București (sîmbătă 18 noiembrie, ora 19 în sala Dinamo), I.E.F.S. are mari șanse de calificare în turul al doilea, în care va întîlni pe Slavia Praga (între 7 și 16 decembrie).

În cadrul aceleiași competiții, Hapoel Tel Aviv — CREFF Madrid 60—35.

MACCABI RAMAT GAN — STEAUA 83—72, ÎN CUPA CUPELOR LA BĂIEȚI

TEL AVIV, 10 (Agerpres). Evoluînd în sala cu capacitate de 10.000 de locuri din Ramat Gan, în cadrul primului tur al Cupei cupelor, echipa masculină Steaua București a fost întrecută de Maccabi Ramat Gan cu scorul de 83—72 (46—38). Returul va avea loc miercuri 15 noiembrie la București (sala Dinamo, ora 19,30).

Alte rezultate : Csepel — Olympique Antibes 55—81, Sparta Bertange (Luxemburg) — Juventud Badalona (Spania) 62—92, Spartak Brno — ATSV Mounier 105—73, Galatasaray Istanbul — Slask Wroclaw 55—73.

ÎN C.C.E. LA BĂIEȚI

După cum se știe, Dinamo a cîștigat meciul tur cu Honka Tapiola cu scorul de 95—58 și va susține jocul retur în ziua de 15 noiembrie, la Helsinki.

În celelalte întîlniri, au fost înregistrate următoarele rezultate : Honved Budapesta — Fruits Lierre (Belgia) 85—77, I. R. Reykjavik — Real Madrid 65—117, Bayer Leverkusen — Simmenthal Milano 73—75, Radio Koch Viena — I.T.S. Istanbul 81—68, B.C. Ettelbruck (Luxemburg) — B.C. Epping (Anglia) 81 — 91, Fath Union Rabat — A.S. Villeurbanne 65—80, F.R. Porto — Slavia Praga 81—93, Flamengo Haarlem — Steaua Roșie Belgrad 88—72.

CAMPIONATUL DE HOCHEI

(Urmare din pag. 1)

mei excepționale a portarului lor Șutanu au menținut scorul foarte strîns. Ei au reușit chiar o primă repriză albă. Apoi, însă, valoarea jucătorilor militari și-a spus cuvîntul. Au marcat Kemenes (2), Varga, Szabo și Popa, respectiv Morășan.

Au arbitrat Fl. Gubernu și R. Cristescu (București).

GRUPA B

AGRONOMIA CLUJ — TÎRNAVA ODORHEI 5—4 (2—1, 2—1 1—2)

Nici în această a doua etapă, studenții clujeni n-au fost scutiți de emoții! Este adevărat că ieri au putut părăsi gheața învingători, dar la un scor minim și numai după ce consemnarea „remizei" a atîrnat de un... fir de păr. Meciul a început destul de echilibrat, hocheiștii din Odorhei confirmînd că se află într-un real progres față de întrecerea anterioară, „Cupa României". Și astfel. timp de 19 minute, adică aproape toată prima repriză, scorul a fost egal (1—1). Avantajul luat de studenți în ultimele secunde ale acestei reprize nu reflecta deloc felul în care ea s-a desfășurat. În schimb, în partea a doua a întîlnirii, clujenii jucînd mai calm și mai organizat s-au impus, au condus cu 3—1 și 4—2, iar la începutul ultimei secvențe a meciului au avut chiar un avantaj ce părea hotărîtor: 5—2 (min. 48). Finalul meciului a aparținut, însă, echipei Tîrnava, care a revenit excepțional și, cum spuneam, a fost la un pas de a obține egalarea. Într-adevăr, după ce scorul ajunsese 5—4 pentru Agronomia, în ultimele două minute Tîrnava a avut cîteva mari ocazii de gol, ratate aproape incredibil. Au marcat: **Texe, Barbat, Ötvös, Baka, L. Imre** — Agronomia, **M. György (2), E. Vass, Taresi** — Tîrnava. Au condus: **C. Ștefănescu** și **C. Sgincă**, ambii din București.

I.P.G.G. — AVINTUL GHEORGHIENI 9—1 (4—1, 3—0, 2—0)

Partida a avut un debut neașteptat: după 56 de secunde de la primul angajament echipa din Gheorghieni a înscris! În continuare, însă, bucureștenii, atacînd susținut tot timpul și-au înghesuit adversarii în propria treime și au înscris gol după gol, obținînd o victorie pe deplin meritată. Jocul a fost, din păcate, presărat cu multe neregularități, autorii lor fiind în special hocheiștii din Gheorghieni. Au marcat: **Pisaru (2), Ciobanu (2), Cojocaru, Gheorghe Florian, Păduraru, Doboș, Steinberg** — I.P.G.G., **L. Lenard** — Avîntul. Au condus: **Gh. Tasnadi** și **P. Kedves** — ambii din Miercurea Ciuc.

sportul în lume

DEBUT BUN ÎN TURNEUL SEMIFINAL AL „C.C.E." LA POLO

DINAMO BUCUREȘTI – PARTIZAN BELGRAD 7-7

STOCKHOLM, (prin telefon, de la trimisul nostru special).

Pentru a doua oară în istoria acestei competiții, polo iștii de la Dinamo București încearcă, într-o piscină din peninsula Scandinavă, să obțină calificarea într-o fază superioară a C.C.E. De data aceasta în capitala Suediei, alături de campioanele Iugoslaviei, Olandei, și, firește, cea a țării gazdă.

Reprezentanții noștri au sosit la Stockholm joi după amiază. Ei s-au și întîlnit cu jucătorii lui Partizan Belgrad și au schimbat primele impresii. Așa cum au promis, **Vlado Orlici** (conducătorul tehnic al belgrădenilor) și **Mișa Radan** (fostul portar al naționalei iugoslave) au adus cu ei cea mai bună echipă, din care nu lipsesc **Jankovici, Sandici, Perisici, Rudici, Belamarici, Antunovici și Marcovici.** Ei s-au ferit, însă, să facă pronosticuri, considerînd acest turneu semifinal extrem de dificil.

În cursul serii, dinamoviștii au făcut un prim antrenament la Eriksdalsbadet, un bazin vechi, dar reamenajat după toate cerințele moderne. Cei mai solicitați au fost portarii **Huber** și **Frățilă**, deoarece antrenorul **Carol Corcec** mai avea, la acea oră, dubii asupra aceluia care va purta cascheta cu numărul 1 în primul joc. Ultimele verificări l-au arătat pe **Frățilă** într-o formă mai bună. Jucătorii nu uită, însă, memorabila partidă România — Iugoslavia (4—3) de la Hvar (1971), cînd Huber a închis, pur și simplu, poarta în fața „tunarilor" adverși. Probabil că antrenorul dinamovist va lua o hotărîre definitivă abia cu o oră înainte de începutul partidei.

La antrenamentul de vineri dimineață, am întîlnit în tribunele piscinei și pe jucătorii de la **S.K.K. Stockholm** și **Den Robben Hilversum** (sosiți joi noaptea). Suedezii aliniază nouă polo iști din lotul național și speră să-l învingă în primul meci pe formidabilul **Ronnie Kroon,** apărătorul buturilor reprezentativei olandeze și al lui Den Robben. Cine crede, însă, că la acest turneu există vreo partidă dinainte jucată se înșeală, și nu ar fi de loc exclus ca, pînă la urmă, tot golaverajul să decidă cele două formații care vor contitua cursa pentru a intra în posesia trofeului aflat la ediția sa jubiliară, a X-a.

Singura surpriză pe care am avut-o sosind la Stockholm, pe o vreme închisă și răcoroasă (+ 4 grade), a fost absența arbitrului belgian **Abe Fuchs,** delegat de Comisia tehnică a E.W.P.S. (European Water Polo Section). În locul său, va conduce nu mai puțin cunoscutul cavaler al fluierului **Alphonse Angella** (Franța), alături de italianul Di Stefano, pe care dinamoviștii îl văd la față pentru prima oară.

★

În primul meci al turneului, Dinamo București a întîlnit pe redutabila campioană a Iugoslaviei, Partizan Belgrad. La capătul unui meci deosebit de spectaculos, în care bucureștenii au avut inițiativa în marea majoritate a timpului, tabela de marcaj a arătat un rezultat de egalitate : 7—7 (2—3, 4—1, 0—1, 1—2). Au marcat : D. Popescu (3), Rus (1), Lazăr (1), M. Popescu (1), Kroner (1) pentru Dinamo, respectiv Jankovici (3), Sandici (1), Perisici (1), Marovici (1), Samonovici (1) pentru Partizan. A arbitrat A. Angella (Franța). Amănunte asupra acestui meci citiți în numărul nostru de mîine.

La încheierea ediției este în curs de desfășurare partida dintre F.K.K. Stockholm și Den Robben (Olanda).

Adrian VASILIU

AU FOST STABILITE MECIURILE DIN OPTIMILE DE FINALĂ ALE CUPEI U. E. F. A.

Sferturile de finală în C.C.E. și Cupa cupelor vor fi trase la sorți la 14 februarie 1973

Ieri, la Zürich, a avut loc tragerea la sorți a meciurilor din optimile de finală ale Cupei U.E.F.A. la fotbal. Conform unei hotăriri a U.E.F.A., meciurile din sferturile de finală în cele trei competiții (C.C.E., Cupa cupelor și Cupa U.E.F.A.) vor fi fixate tot prin tragere la sorți, la 14 februarie 1973, la Frankfurt pe Main. Așadar, adversara echipei Rapid București o vom cunoaște abia la acea dată.

În optimile de finală ale Cupei U.E.F.A. se vor întîlni : **Ararat Erevan—F.C. Kaiserslautern, F.C. Köln—Borussia Mönchengladbach, Tottenham—Steaua roșie Belgrad, Twente Enschede—Las Palmas, O.F.K. Beograd—Beroe Stara Zagora, F.C. Porto—Dynamo Dresda, Vitoria Setubal—Internazionale Milano și Dynamo Berlin—F.C. Liverpool.**

Meciurile tur se vor desfășura la 29 noiembrie, iar cele retur la 13 decembrie.

Comitetul U.E.F.A. a sancționat formația Frem Copenhaga pentru faptul că nu s-a prezentat la joc după cea de a doua întrerupere a partidei cu Twente Enschede. A fost omologat rezultatul din momentul întreruperii (min. 70) : 4—0 în favoarea formației olandeze, care cîștigase și primul joc (5—0).

BAUMSTARCK CONTINUĂ SĂ CONDUCĂ ÎN TURNEUL ZONAL DE ȘAH

SOFIA, 10 (Agerpres). — Turneul zonal din cadrul campionatului mondial feminin de șah a continuat la Pernik cu disputarea partidelor din runda a 4-a. Lidera clasamentului, maestra română Gertrude Baumstarck, a remizat cu șahista cehoslovacă Vokralova. În această rundă au fost obținute două victorii cu piesele negre : Karakaș a învins-o pe Jansen, și Troianska pe Erenska. Eretova a cîștigat la Honarkowska-Sokolov. Partidele Alexandra Nicolau — Sikova și Hart — Gheorghieva s-au întrerupt. Verőczi și Gordana Iovanovici au avut zi liberă.

În clasament continuă să conducă **Baumstarck** (România) cu 3½ puncte, urmată de **Eretova** și **Vokralova** (ambele Cehoslovacia) — 2½ puncte (din 3 partide), **Nicolau** (România) — 2 puncte (o partidă întreruptă și una mai puțin jucată), **Karakaș** (Ungaria) — 2 puncte, **Jansen** (Olanda) — 1½ puncte (din 3 partide) etc.

CEHOSLOVACIA — SUEDIA 3-2, LA HOCHEI

PRAGA, 10 (Agerpres). — Numeroși spectatori au urmărit la Praga cel de-al doilea meci dintre selecționatele de hochei pe gheață ale Cehoslovaciei și Suediei. De data aceasta, partida a fost mai echilibrată (în primul joc gazdele au cîștigat cu 10—4), victoria revenind la limită cu scorul de 3—2 (0—1, 3—1, 0—0) hocheiștilor cehoslovaci.

DUMINICĂ, LA PITEȘTI, DUBLA ÎNTÎLNIRE DE HANDBAL

ROMÂNIA – R. D. GERMANĂ (juniori)

Ca în fiecare an și de această dată sezonul internațional al reprezentativelor noastre de handbal debutează cu întîlnirile susținute de echipele de juniori ale țării, care vor evolua în zilele următoare în compania formațiilor similare ale R. D. Germane.

Cele dintîi jocuri se vor disputa duminică, în Sala sporturilor din Pitești, după următorul program : ora 16,15 **I.E.F.S. București — Selecționata de tineret a României (f)** ; ora 18 **România — R. D. Germană (f)** ; ora 19 **România — R. D. Germană (m).**

Echipele țării noastre și-au început pregătirile de mai multe zile, fetele antrenîndu-se la Ploiești, iar băieții în Capitală. În legătură cu dubla întîlnire România — R. D. Germană, antrenorul coordonator al teamului nostru feminin, prof. **Dan Bălășescu** ne-a spus : **„Lotul de care dispunem este alcătuit din tot ce avem mai bun în momentul de față. Toate fetele au abordat pregătirile cu mult interes și luptă pentru titularizarea în echipa reprezentativă. Din jocurile de verificare pe care le-am susținut în compania selecționatei de tineret și a echipei masculine Șc. sp. Ploiești a reieșit că întregul lot este în bună dispoziție, lucru care ne face să așteptăm cu încredere și optimism confruntarea cu formația R. D. Germane, pe care am întrecut-o, de altfel, și anul trecut, la Frankfurt pe Oder".**

Iată și componența lotului, din care urmează să fie definitivată echipa care va evolua la Pitești : **Mariana Müler, Viorica Nedelcu, Ana Man** și **Aurelia Chiș** (portari) **— Iuliana Hobincu, Jana Herța, Mariana Mihăilă, Emilia Mezei, Georgeta Vasile, Filofteia Stroe, Rița Forea, Marfa Luca, Elena Văcaru, Diana Rotaru, Reca Höhr, Tudorița Nițu** și **Victoria Amarandei.** Împreună cu prof. Bălășescu, lotul este pregătit și de profesorii **Traian Bucovală** și **Doru Uscatu.**

Colectivul antrenorilor care se ocupă de echipa masculină — **Constantin Popa, Gheorghe Alexandrescu** și **Mihai Făgărășanu** — are la dispoziție un lot de 19 jucători, în componența căruia intră : **Pinzaru, Popa** și **Tamaș** (portari) — **Deacu, Cotofană, Rus, Baican, Urioc, Georgescu, Cheli, Tololoi, Vintilescu, A. Valeriu, Delast, Nistor, Petrea, Paizan, Pătru** și **Naghi.** Lotul s-a pregătit în sala Constructorul din Capitală, susținînd și cîteva jocuri de verificare în compania echipei Steaua. Ultima partidă de verificare are loc vineri, la Pitești, unde juniorii vor primi replica Universității București.

După întîlnirile de duminică, revanșele vor avea loc marți, în Sala Victoria din Ploiești.

Horia ALEXANDRESCU

CAMPIONATUL NAȚIONAL FEMININ DE ȘAH

MARGARETA TEODORESCU AMENINȚĂ POZIȚIA LIDEREI CLASAMENTULUI

Șapte partide întrerupte au trebuit să fie reluate joi și vineri. Șase dintre ele s-au încheiat, dar cea mai importantă, aceea dintre Elisabeta Polihroniade și Suzana Makai, a rămas neterminată, urmînd să continue sîmbătă dimineață. Într-un final inferior, Makai s-a apărat foarte energic, a mai sacrificat un pion, apoi l-a recîștigat și acum poziția este remiză: Makai (alb), Rd5 Cb5; Polihroniade (negru) Rd7, Cb3, pion C6. Probabil, rezultatul de egalitate se va consemna fără joc.

O puternică revenire marchează Margareta Teodorescu care, cîștigînd întrerupta cu Margareta Juncu, își completează o serie de cinci victorii consecutive, aflîndu-se pe locul secund. Partida chele a campionatului, Polihroniade — Teodorescu este programată în ultima rundă. Dar, Teodorescu va mai avea o întîlnire foarte grea, cu Pogorevici, în runda a 14-a.

În general, întreruptele s-au soldat cu rezultate scontate. Margareta Juncu a cîștigat la Clara Borșoș și Zari Karibian, iar Vera Zsigmond și Renee Farkas la Virginia Steroiu.

CLASAMENTUL, înaintea finișului turneului, reflectă foarte fidel ordinea valorilor în șahul nostru feminin, determinat prin cunoscutul sistem E10, al coeficienților. El se prezintă astfel : 1. POLIHRONIADE 10 (1), 2. Teodorescu 9½. 3. Pogorevici 9, 4. Makai 8½, 5. Gheorghe 8, 6—7. Zsigmond și Farkaș 7½. 8. Juncu 6, 9. Karibian 5½, 10. Bălolanu 5, 11. Jicman 4½. 12.—14. Nicola, Steroiu, Miroslav 3½, 15. Borșoș 2½, 16. Ilie 1½.

În Marele Premiu – F. I. L. T.

AȘII TENISULUI DAU ULTIMUL ASALT

STOCKHOLM, 10 (prin telefon, de la trimisul nostru special A. VASILIU).

I-am găsit pe faimoșii jucători de tenis angajați la Kungliga Hallen în ultimul concurs de categoria A pentru „Marele Premiu FILT" 1972. Pentru locuitorii „Veneției Nordului", acest „open" este principalul eveniment sportiv. Este și motivul pentru care seară de seară cele 3 000 de fotolii din jurul „centralului" sînt ocupate cu mult înainte de începerea meciurilor. Entuziasmați de isprăvile compatriotului lor, „mezinul" clanului marilor tenismeni (Bjorn Borg), ei nu sînt zgîrciți în aplauze nici cu ceilalți competitori, îndeosebi cu aceia care le încîntă ochiul cu măiestria lor.

Sala are 5 terenuri. În stînga și în dreapta terenului central, despărțite cu mari draperii, se află cîte două terenuri pe care se joacă în permanență. Terenurile sînt acoperite cu un material plastic foarte rapid. Aceasta este și cauza pentru care arareori poți vedea 3—4 schimburi de mingi consecutive, punctele realizîndu-se de cele mai multe ori din serviciu sau după primul schimb de mingi. Arbitrii anunță scorul numai în limba suedeză. Cu toate acestea jucătorii — îndiferent de țara de unde vin — înțeleg totul foarte bine. Nu pentru că ar fi învățat rapid limba suedeză, ci pentru faptul că arbitrul se ajută de un fel de abac (pe niște bare de aluminiun se află bile roșii și albe) care marchează ghemurile și seturile. Copii, vikingi în miniatură, în costume roșalbastre, culeg mingile cu ajutorul unor... plase de prins fluturi. Este un mijloc comod și rapid.

Deși cei mai mulți dintre participanții la concursul de la Stockholm nu au nici o șansă de a se clasa printre primii trei la actuala ediție a „Marelui Premiu FILT", jocurile sînt foarte disputate. **Gimeno, Pilici, Kodes, Okker, Connors** își dispută cu ardoare, cu extraordinară forță șansa de a se califica în turnirile superioare ale acestei competiții.

În această atmosferă l-am întîlnit pe **Ilie Năstase.** Cu toate că este foarte obosit, arborează o mină optimistă. Joi seara l-a spulberat — în setul al doilea — literalmente pe Pierre Barthés. Am întrezărit în unele momente talentul său în acest sport. L-au întrezărit și spectatorii care l-au aplaudat cu deosebită căldură. Ilie Năstase încearcă — cu ultimele resurse — să-și apere primul loc în acest premiu al premiilor unui an de tenis la cel mai înalt nivel.

Învingîndu-l aseară pe Cliff Drysdale

ILIE NĂSTASE ȘI-A ASIGURAT PRIMUL LOC ÎN CLASAMENTUL MARELUI PREMIU – F. I. L. T.!

STOCKHOLM, 10. — Turneul internațional „open" de tenis de la Stockholm, penultimul concurs din cadrul „Marelui Premiu-F.I.L.T.", a programat ultimele partide din optimile de finală ale probei de simplu.

Tom Okker a obținut o victorie scontată în fața americanului Jeff Borowiak cu 7—6, 6—2, Cliff Drysdale l-a învins cu 6—4, 6—3 pe Bernard Mignot, iar Roger Taylor a dispus cu 6—2, 6—1 de Frank Froehling. În cel mai disputat meci al zilei, Andrew Pattison l-a întrecut cu 4—6, 6—2, 6—3 pe tînărul tenisman suedez Bjoern Borg, cel care îl eliminase în turul doi pe Gimeno. In fine, Marty Riesen a cîștigat cu 6—3, 7—5 partida susținută cu Brian Fairlie.

În turul II al probei de dublu, cuplul australian Roy Emerson-Colin Dibley a învins cu 4—6, 6—3, 6—4 perechea Ion Țiriac-Jimmy Connors. Alte rezultate : Kjell Johansson, Leif Johanson — Larsen, Norberg 6—7, 6—2, 6—2 ; Smith, Gorman — Maud, Pattison 7—5, 6—2 ; Borowiak, Rahim — Alexander, Dent 3—6, 7—6, 6—2 ; Okker, Riessen — Barthes, Froehling 6—2, 7—6 ; Dyrsdale, Taylor — Shafei, Fairlie 6—3, 6—4.

★

LA ÎNCHIDEREA EDIȚIEI. În ultima partidă a zilei — sferturi de finală — **Ilie Năstase l-a învins pe Cliff Drysdale cu 6—3, 6—4.**

În urma acestui rezultat, Ilie Năstase totalizează 629 puncte în clasamentul Marelui Premiu-F.I.L.T. și nu mai poate pierde primul loc, indiferent de rezultatele ulterioare, în turneele de la Stockholm și Londra.

Cassius Clay e din nou încrezător în forțele sale. Cu prilejul unei conferințe de presă, la New York, ridicînd opt degete, Clay prezice propria sa victorie în rundul 8 al meciului său cu campionul mondial al categoriei semigrea, Bob Foster, care va avea loc la 21 noiembrie în orașul Stateline din statul Nevada
Telefoto : A.P.-Agerpres

RUGBYȘTII DE LA CLUBUL SPORTIV ȘCOLAR, VICTORIOȘI ÎN POLONIA

Echipa de rugby a Clubului sportiv școlar din București, aflată în turneu în R.P. Polonă a susținut un nou meci cu **reprezentativa de juniori a R.P. Polone.** De astă dată tinerii rugbyști români — care au cîștigat prima întîlnire cu 6—4 — au învins cu 34—4 (20—0).

VOLEIBALIȘTII DE LA I. E. F. S. ÎN CEHOSLOVACIA

Între 15 și 17 noiembrie se va desfășura la Praga tradiționalul turneu de volei dotat cu **„Cupa 17 Noiembrie"**, la care și-au anunțat participarea echipe masculine studențești din U.R.S.S., Italia, Cehoslovacia etc.

La această competiție vor fi prezenți și voleibaliștii de la I.E.F.S. București.

TURNEUL PENTRU „CUPA DEWAR"

LONDRA, 10 (Agerpres). — În turneul internațional de tenis de la Torquay, contînd pentru „Cupa Dewar", Clark Graebner l-a întrecut cu 6—4, 6—4 pe De Mendoza. Alte rezultate : Cramer — Cliffton 6—2, 6—2 ; Moore — Lewis 6—7, 6—2, 6—4.

UNDE VOR AVEA LOC J. O. DE IARNĂ DIN 1976?

(Urmare din pag. 1)

SE CAUTĂ UN ÎNLOCUITOR...

Evenimentul nu e lipsit de urmări neplăcute. Luni, la Lausanne, noul președinte al C.I.O., lordul Killanin — în reuniunea cu vicepreședinții Comitetului — se va afla în fața primei sale dileme grave. Orice soluție adoptată va trebui abia apoi supusă votului prin corespondență celor 75 de membri ai C.I.O.

Șansa primă, în mod normal, ar trebui acordată (în ordinea voturilor obținute în 1970) orașelor Sion (Elveția), Tampere (Finlanda) și Vancouver-Garibaldi (Canada). Numai în cazul dezicerii acestor 3 ex-candidate, pot fi luate în considerație opțiunile, destul de timpuriu enunțate, ale localităților Innsbruck (Austria), Garmisch-Partenkirchen (R.F.G.), Are și Fallun (Suedia), Chamonix, Grenoble (Franța) sau Cortina d'Ampezzo (Italia). Teoretic, Sion — cu admirabilele sale instalații de la Montana-Crans — de altfel, învinsă de justețe la Amsterdam — este favorizată, doar dacă ea însăși nu va trebui să se supună, de asemenea, unui vot public al electorilor din cantonul Valais...

Mai puțin avantajată pare propunerea scandinavă, potrivit căreia probele nordice și cele pe gheață ar urma să se dispute la Tampere, iar probele de schi alpin în Suedia, la Are.

UN PLEBISCIT CIUDAT

Dar cea mai gravă dintre ele a fost totuși problema financiară. Denver este capitala statului Colorado. Deși organizatorii și-au asigurat o substanțială subvenție federală (aprobată de Washington) : 15,5 milioane de dolari, orașul nu-și putea asuma sarcina organizării Jocurilor fără aprobarea statului Colorado și a sprijinului său bănesc. Mai mult, 77.392 de cetățeni locali au semnat un act de inițiativă prin care cereau supunerea la plebiscit a subvenționării Jocurilor de către statul Colorado.

Referendumul a avut loc, zilele trecute, la 7 noiembrie. În bizara manieră electorală americană, votanții care erau **împotriva** Jocurilor trebuiau să declare **da,** iar cei ce erau **pentru** Jocuri urmau să așeze în urnă cuvîntul **nu !** Rezultatul îl cunoaștem (exprimat în termenii noștri, mai clari) : majoritatea cetățenilor din Colorado resping ideea organizării Jocurilor de iarnă la Denver. Oficialitățile locale au tras consecințele firești, anunțînd renunțarea la sarcina primită.

provocînd poluarea atmosferei etc. Au intrat în joc o seamă de probleme de ecologie și de mediu ambiant.

SCORURILE EGALE POT FI EVITATE

Cobetschi Sport

De cîteva luni, valoarea fotbalului sovietic este pusă într-o discuție publică. Ziarul **„Sovietski Sport"**, și alte publicații și reviste de specialitate din U.R.S.S. constată că, în prezent, fotbalul sovietic nu se ridică la nivelul altor sporturi, iar marea majoritate a meciurilor de campionat sînt de un slab nivel tehnic.

La dezbaterea acestor probleme și-au spus cuvîntul antrenori, jucători, cercetători științifici și mii de iubitori ai sportului cu balonul rotund. Este suficient să arătăm că în decurs de aproape două luni, redacția ziarului **„Sovietski Sport"** a primit nu mai puțin de 14000 de răspunsuri la următoarele întrebări, care au constituit obiectul anchetei:

• CUM S-AR PUTEA MODIFICA SISTEMUL DE PUNCTAJ ÎN CLASAMENTUL CAMPIONATULUI UNIONAL ?

• CE AR TREBUI SĂ SE FACĂ PENTRU RIDICAREA CALITĂȚII FOTBALULUI SOVIETIC ?

În urma răspunsurilor primite, ziarul moscovit a reținut (și publicat) următoarele patru propuneri, privind schimbarea sistemului de punctaj, de altfel clasic, în majoritatea țărilor din lume (2 puncte pentru victorie; 1 punct pentru scor egal; 0 puncte pentru înfrîngere):

1. sistemul clasic să rămînă neschimbat ;

2. să fie exclus rezultatul de egalitate prin: prelungiri (2×15 minute) și apoi prin executarea loviturilor de la 11 metri;

3. pentru a se stimula jocul ofensiv, în afara punctelor obținute, să li se adauge acestora și golurile marcate ;

4. la punctele realizate să se adauge și diferența dintre golurile marcate și primite.

Este interesant de semnalat că 90 la sută din răspunsuri socotesc necesară o reformă în ceea ce privește sistemul actual de punctaj. Apoi, 30 la sută optează pentru varianta nr. 4, în timp ce alte răspunsuri (20 la sută) preferă excluderea scorului egal.

În privința ridicării calității fotbalului, soluțiile date de cititori sînt unanime.

Ele se referă la instruirea tehnică și tactică a jucătorilor încă din cea mai fragedă copilărie, la mărirea calităților moral-volitive pe care un fotbalist — ca și oricare alt sportiv de performanță — trebuie să le aibă. Nu este omisă nici importanța tacticii de joc, care, după cum s-a văzut, a avut un rol hotărîtor, la marile competiții internaționale.

COMERȚUL IMPUNE LEGILE ÎN SPORT ?

Senzaționalul „caz Schrantz", deși a dus la o nepermisă tensiune între organele Federației internaționale de schi și Comitetul internațional olimpic, nu a rezolvat nimic din cuprinsul problemei invaziei comerciale în sport. Redactorul sportiv al cotidianului francez **„LE MONDE", F. Simon,** prezintă un aspect al procesului suscitat, în cuprinsul unui amplu articol, din care extragem următoarele :

„Necontenitele urcări de prețuri din statele Europei apusene, silesc federațiile sportive să facă din ce în ce mai mult apel la firmele comerciale, fără ajutorul cărora nu ar avea posibilitatea întreținerii unei elite sportive. Devine evident că singura cale prin care sportul își poate exprima recunoștința pentru ajutoarele primite este reclama comercială. Încă de mult, unele firme subvenționează o seamă de competiții sau susțin echipele naționale în evoluțiile lor, pretinzînd în schimb ca denumirile lor comerciale să apară în caractere clare pe diferitele piese de echipament ale sportivilor. Încă din anii de început prin popularitatea de care se bucurau, cursele cicliste au ademenit reclama. Odată cu trecerea vremii a devenit limpede că sportul de mare performanță nu poate exista fără importante subvenții materiale. Astfel, reclama comercială s-a transformat din solicitant în oaspete dorit și cultivat cu grijă. Astăzi, comerțul își impune legile sale în sport.

din Presa Străină

Le Monde

Acordînd sprijin financiar și material sportivului sau organizației sportive, firmele comerciale sau industriale doresc înainte de toate a-și asigura o prezență directă și ieftină pe micul ecran. Înainte ca C.I.O. să ia măsurile energice cunoscute, era suficient a se cumpăra aprobarea sportivului celebru, distins cu medalii olimpice, pentru ca odată cu prezența sa obligatorie la televiziune și cinema, să apară și numele firmelor respective, semănate pe tot echipamentul campionului. Și aceasta fără nici o cheltuială suplimentară. Astfel, milioanele de telespectatori se transformau în cumpărători potențiali ai produselor respective.

Un asemenea sistem de „contractare" a unor distinși sportivi a devenit astăzi un mijloc direct și foarte ieftin de reclamă comercială, ocolind tarifele obișnuite ale publicității televizate, care sînt incontestabil mai ridicate".

Redacția și administrația : București, str. Vasile Conta nr. 16 ; telefoane : centrala 11.10.05, secția corespondenți 11.51.09, interurban 72 și 286 ; telex : sportrom buc. 180. Tiparul I. P. „Informația", București 40 368

Biblioteca Municipală Tîrgu-Mureș

PROLETARI DIN TOATE ȚĂRILE, UNIȚI-VĂ!

Sportul

ZIAR AL CONSILIULUI NAȚIONAL PENTRU EDUCAȚIE FIZICĂ ȘI SPORT

ANUL XXVIII — Nr. 7234 | 4 PAGINI 30 BANI | Duminică 12 noiembrie 1972

30 DECEMBRIE 1947-1972

ÎN ÎNTÎMPINAREA GLORIOSULUI JUBILEU AL REPUBLICII

NUMEROASE ÎNTRECERI SPORTIVE ÎN JUDEȚUL MUREȘ

În cinstea celei de a 25-a aniversări a proclamării Republicii, Consiliul județean al sindicatelor, în colaborare cu C.J.E.F.S. Mureș, organizează competiții sportive la volei, popice, tenis de masă și șah, dotate cu „Cupa 30 Decembrie".

Concursurile se vor desfășura în trei etape, astfel :

— etapa I, pe asociații sportive, pînă la 20 noiembrie a.c.

— etapa a II-a, pe orașe-municipii între 21 noiembrie—10 decembrie ;

— etapa a III-a, pe județ (etapa finală) în ziua de 17 decembrie a.c. la Tg. Mureș.

Sportivii și echipele clasate pe primele trei locuri, la toate etapele, vor fi premiate cu cupe, plachete și diplome, iar la etapa finală, cîștigătorii vor primi ca premii și materiale sportive.

Toate asociațiile sportive au răspuns cu mult entuziasm la această inițiativă și au început primele întreceri ale fazei pe asociație.

Ioan PAUȘ, coresp. județean

„CROSUL ANIVERSĂRII"

Din inițiativa Comitetului municipal pentru educație fizică și sport, orașul Lupeni a găzduit un reușit concurs de cros, la care au fost prezenți peste 300 de sportivi și sportive din școlile generale, liceul de cultură generală și Grupul școlar minier existente în localitate.

Conform regulamentului elaborat de organizatori **„Crosul aniversării Republicii"** se va organiza și în alte centre miniere, respectiv, Vulcan, Petroșani și Petrila.

S. BĂLOI, coresp. județean

LUPTĂTORII TÎRGOVIȘTENI AJUTĂ LA STRÎNSUL RECOLTEI

Răspunzînd chemării lansate de organele de partid pentru grabnica strîngere a recoltei, membrii echipei de lupte a Clubului sportiv Tîrgoviște, care activează în campionatul Diviziei A, au hotărît să participe cu toată puterea lor de muncă la această importantă acțiune patriotică.

La baza de recepție din municipiul Tîrgoviște luptătorii au lucrat cu sîrg și cu mult spor la depozitarea porumbului. „Echipa" a fost alcătuită din 18 băieți vînjoși, în frunte cu **Ion Iatagan**, vicecampion balcanic, **Petre Tarbă**, campion internațional al României, **Gh. Pătrașcu**, multiplu campion național, **Gh. Brașoveanu**, component al lotului republican, **Ștefan Grigoraș** clasat pe locul 3 la campionatele naționale de la Brașov.

După cum ne declara la sfîrșitul lucrului tînărul **Ion Iatagan**, activitatea depusă, pe lîngă folosul obștesc ce l-a adus, a constituit o excelentă ședință de pregătire fizică. Luptătorii tîrgovișteni s-au angajat să o mai repete.

Mișu AVANU, coresp. județean

90 000 CONFECȚII PESTE PLAN!

Muncitorii, inginerii și tehnicienii de la FABRICA DE CONFECȚII Curtea de Argeș au raportat îndeplinirea planului pe primele 3 trimestre cu 6 zile mai devreme la toți indicatorii și au dat peste plan 90 000 de confecții. Analizînd posibilitățile materiale și umane de care dispune, harnicul colectiv de aici și-a suplimentat angajamentul inițial, în cinstea CELEI DE A XXV-A ANIVERSĂRI A REPUBLICII, cu peste 2 000 000 lei.

Din discuțiile avute cu inginerul șef Elena Huștiuc (membră a Consiliului orășenesc pentru educație fizică și sport) și ing. Maria Ianosf, șeful serviciului planificare și organizare, a reieșit că sectorul fruntaș pe unitate este cel cu produse de complexitate, condus de Marin Brănoiu.

La realizarea planului pe unitate, o mare contribuție și-au adus-o Filofteia Enescu, Maria Mihalache, Maria Ivănescu, Filofteia Drăgan, Aritina Nica, Ecaterina Ciobanu și altele. Toate aceste harnice muncitoare practică sportul în timpul lor liber, în special handbalul și șahul, iar unele dintre ele sînt componente ale echipelor care participă la campionatul județean. Tovarășa Elena Huștiuc este și ea o bună șahistă, atrăgînd spre această activitate o serie întreagă de tinere cu care concurează în diferite întreceri cu caracter orășenesc sau județean. Recent, a luat parte, cu încă trei fete, la etapa județeană a FESTIVALULUI SPORTULUI FEMININ, ocupînd un merituos loc IV.

La această unitate cu pondere feminină, există posibilități de intensificare a activității sportive, prin angrenarea unui număr sporit de tinere în întreceri (cros, ciclism, handbal, volei, tenis de masă, șah) și desfășurarea gimnasticii de compensație.

Ținînd seama de realizările obținute pînă în prezent, de potențialul uman, de buna organizare a muncii și de folosirea la maximum a tuturor posibilităților de care dispune, muncitorii, inginerii și tehnicienii, întregul colectiv s-a angajat ca PLANUL CINCINAL SĂ FIE REALIZAT ÎN 4 ANI și 4 LUNI

Ilie FEȚEANU, coresp. județean

DISPUTE SPORTIVE INTERESANTE LA ORAVIȚA

În organizarea Consiliului județean al sindicatelor și a Consiliului orășenesc de educație fizică și sport Oravița a avut loc o foarte reușită competiție la care au participat sportivi reprezentînd centrele miniere din **Bocșa, Anina, Moldova Nouă, Caransebeș** și **Oravița**. Întrecerile s-au disputat la tenis de masă, șah și popice și au fost dedicate întîmpinării celei de a 25-a aniversări a Republicii. La tenis de masă toate locurile I au revenit gazdelor ; la șah campionii au fost următorii : seniori-Mircea Tec, senioare-Mariana Csionka, juniori-Liviu Mănescu, junioare-Rodica Pop, echipe : I. M. Anina ; la popice primul loc a revenit Danei Teodor (I. M. Oravița) și în întrecerea băieților — lui Ion Traistă (I. M. Oravița).

La sfîrșitul competiției, cel mai bun punctaj a fost realizat de echipa **I. M. Oravița — 59 p.**

Dinu Doru GLĂVAN, coresp. județean

Dorina Suliman s-a desprins din grupul de adversare și aruncă din nou la coș

51-41 ÎN MECIUL CU MACCABI TEL AVIV ȘI...

BASCHETBALISTELE DE LA RAPID ÎN TURUL II AL C.C.E.

Întîlnind, în al doilea meci din cadrul primului tur al Cupei campionilor europeni, pe Maccabi Tel Aviv, baschetbalistele de la Rapid București au repurtat o nouă victorie, cu scorul de 51—41 (32—17). Cîștigînd prima partidă cu 59—48, feroviarele au realizat scorul general de 111—89 și s-au calificat pentru turul următor al C.C.E., unde vor avea drept adversare pe sportivele clubului Vozdovaț Belgrad, finaliste ale ediției de anul trecut a Cupei cupelor.

Partida de ieri a început într-o notă de echilibru, dovadă fiind tabela electronică, care indica, în min. 7, scorul de 7—7. În continuare, însă, acțiunile formației bucureștene devin ceva mai precise, iar defensiva, mai agresivă, izbutește să intercepteze multe mingi. Ca urmare, rapidistele iau avans și încep să se distanțeze, ajungînd ca în minutul 24 al reprizei secunde să acumuleze un avantaj de 17 puncte (36—19). Dar, cînd se părea că de acum înainte va interesa doar scorul la care va învinge Rapid, oaspetele au avut un reviriment surprinzător, au luptat cu mai multă energie ca oricînd și au recuperat treptat din handicap, dar niciodată suficient pentru a amenința victoria gazdelor. Este drept, în lupta lor pentru micșorarea handicapului campioanele Israelului au fost ajutate și de numeroasele ratări și greșeli de tehnică ale bucureștencelor care, ca și joi, au arătat că sînt departe de o formă sportivă care să le dea speranțe într-o întrecere cu un adversar mai dificil. Să sperăm, însă, că pînă la meciul cu Vozdovaț lucrurile se vor mai îndrepta.

Punctele au fost înscrise de Gugiu 19, Nicola 16, Suliman 6, Ion 6, Racoviță 4 (au mai jucat Böhm, Elisabeta Pajtek și Basarabia) pentru Rapid, respectiv Guil 18, Ballas 15, Shoumaker 4, Yaakob 2, Waidenfeld 2. Au arbitrat I. Gologanov (Bulgaria) și M. Klimaj (Polonia).

D. STANCULESCU

Aseară, la baschet

DINAMO A ÎNVINS PE RAPID CU 75-57 (48-26)

Aseară în sala Giulești, în deschidere la întîlnirea retur din cadrul C.C.E. a avut loc partida din cadrul etapei a 5-a a campionatului masculin dintre Rapid și Dinamo. Meciul, antrenant, deschis, a plăcut publicului spectator. Dinamoviștii, cu un lot valoros, au obținut o meritată victorie. Feroviarii au opus o rezistență remarcabilă iar Vlădescu a demonstrat că este un pivot, care — atunci cînd se preocupă doar de joc — poate realiza lucruri deosebit de utile echipei sale.

Elevii profesorului Dan Niculescu, cu Novac care a evoluat fără greșeală, au făcut o utilă verificare în vederea meciului din cadrul C.C.E. (miercuri la Helsinki) cu campioana Finlandei, Honka Tapiola.

În final Dinamo a învins cu 75—57 (48—26). Cei mai buni : Novac (16), Popa (14), Chivulescu (12), de la învingători, Vlădescu (14), Cr. Popescu (10) de la învinși. Au condus slab — un meci care nu le-a ridicat nici un fel de probleme — N. Iliescu și A. Atanasescu.

PE STADIONUL DINAMO, DE LA ORA 12

ECHIPA DE RUGBY A ROMÂNIEI ÎNTÎLNEȘTE PE CEA A R.F. A GERMANIEI

Cu două săptămîni înaintea partidei-derby a Campionatului european de rugby, România — Franța, sportivii noștri vor întîlni **azi, pe stadionul Dinamo, de la ora 12, echipa R. F. a Germaniei.**

Cea de a VI-a întîlnire cu rugbyștii vest-germani — privită prin prisma confruntării cu reprezentanții „cocoșului galic" — capătă o importanță majoră, ea oferind ultima posibilitate de a constata, care este randamentul de moment al XV-lui nostru.

Rugbyștii din R. F. a Germaniei sosiți cu avionul vineri după-amiază, au efectuat, ieri, un ușor antrenament pe terenul Olimpia. Cu acest prilej i-am solicitat antrenorului principal **K. Wesch**, părerea despre meci : **„Întîlnim o echipă cu o frumoasă carte de vizită care dispune de sportivi buni cunoscători ai secretelor jocului cu balonul oval. Desigur, prima șansă o au rugbyștii români, alături de care, sperăm, să realizăm un frumos spectacol".**

La terenul Olimpia au fost prezenți și antrenorii echipei noastre cărora le-am solicitat, de asemenea, opiniile :

T. RĂDULESCU : „Consider că acest meci constituie o verificare utilă pentru echipa noastră. Vom continua să jucăm ofensiv, cu pachetul de înaintași cît mai grupat pentru a rezolva mai bine situațiile de joc. Cred că vom fi mai combativi și mai proaspeți decît în partida de miercuri cu formația universitară franceză".

R. DEMIAN : „Jucătorii din R.F. a Germaniei sînt bine dotați fizic, au o statură corespunzătoare și calități pentru rugby. Sperăm ca superioritatea noastră tehnico-tactică să-și spună cuvîntul".

Antrenorii ne-au comunicat următoarele formații probabile :

ROMÂNIA : Durbac — Constantin, Marica (Motrescu), Dragomirescu, Nica — Bucos (Bărgăunaș), D. Răscanu — Fugigi, Fl. Constantin, Gh. Răscanu — Dărăban, Atanasiu — Dinu, Ortelecan, Ciornei (Baciu).

R.F. a GERMANIEI : Kötle — Weiss, Nowak, Wohler, Edmann — Tippmann, Körkel — Sammet, Pfisterer, Dörr — Hoppe, Heller — Kreisch, Grüber, Bönning.

Partida va fi condusă de arbitrul francez **Roger Austry.**

Emanuel FÂNTÂNEANU

Ieri dimineață, rugbyștii echipei R. F. a Germaniei au efectuat ultimul antrenament înaintea partidei de azi.

IERI, TREI JOCURI ÎN AVANPREMIERA ETAPEI DE VOLEI

Ieri, în două săli din Capitală, **Constructorul** și **Progresul**, s-au desfășurat trei jocuri din cea de-a 7-a etapă a campionatelor naționale de volei. Iată amănunte de la aceste meciuri.

● Prima partidă a cuplajului masculin, programată în sala Progresul, ne-a creat o imagine cu totul decepționantă în ceea ce privește evoluția ambelor formații : **Progresul** și **Rapid**. După mai mult de două ore de joc plictisitor, în care competitorii s-au întrecut în greșeli, victoria a revenit giuleștenilor cu 3—2 (9, 12, —7, —10, 14), dar nu se poate spune că ei au cîștigat, ci că Progresul a pierdut. Este adevărat că elevii lui Drăgan au primit o replică modestă în primele două seturi, adversarii lor lăsînd impresia că au fost „deranjați" pentru a îndeplini o formalitate. Abia din setul al treilea, îndemnați de exemplul jucătorului-antrenor **Horațiu Nicolau** ei s-au mai dezmorțit și aceasta a avut ca rezultat schimbarea completă a aspectului întîlnirii. Totodată, echipa Rapid — pusă mai serios la încercare — și-a dovedit încă o dată fragilitatea arătată cu prisosință în acest sezon. Atmosfera ternă din sală a fost oarecum schimbată de străduințele și bombele lui Nicolau, care la aproape 40 de ani insistă să ofere o pildă de dăruire, din păcate neurmată de tinerii săi coechipieri. În această situație, Progresul cîștigă două seturi consecutiv și restabilește egalitatea : 2—2. Setul decisiv a fost dominat, în prima parte, tot de progresiști, care au condus cu 12—5, dar s-au văzut prea devreme învingători, cedînd apoi în prelungiri.

Au arbitrat bine **V. Vrăjescu** și **N. Beciu.**

● În cea de a doua partidă a cuplajului, I.E.F.S. — Steaua 1—3 (—9, 13, —14, —4).

Aurelian BREBEANU

Echipa Rapid rezolvă o fază la fileu, prin jucătorul Penciulescu, al cărui atac va străpunge blocajul defectuos al jucătorilor de la Progresul (Bosard și Dumitrescu). Foto : V. BAGEAC

● În sala Constructorul s-au întîlnit echipele feminine **Constructorul București** și **Universitatea București.** Net superioare în toate compartimentele, neintimpinînd nici un fel de rezistență, tinerele jucătoare de la Constructorul s-au impus categoric în trei seturi, scor 3—0 (8, 8, 8). Și de data aceasta, studentele au evoluat slab, ele neridicîndu-se nici un moment, prin jocul prestat la valoarea și pretențiile unei echipe divizionare A. Cu astfel de evoluții, consecință a unei pregătiri necorespunzătoare, nu mai miră pe nimeni că jucătoarele de la Universitatea București s-au instalat „comod" în zona fierbinte a retrogradării. A condus brigada de arbitri : N. Ionescu — Ov. Georgescu **(Iulian COSTINIU).**

ÎN CAMPIONATUL DE HOCHEI

DERBYUL TRADIȚIONAL : DINAMO — STEAUA

● De la ora 16,30 S. C. Miercurea Ciuc — Dunărea Galați

După o zi de odihnă, binevenită dacă ținem seama de eforturile și angajamentul fizic al echipelor în jocurile de joi și vineri, disputa primelor patru formații ale hocheiului nostru se reia astăzi după-amiază, printr-o etapă a... derbyurilor.

Desigur, pe primul plan se situează tradiționala confruntare dintre formațiile bucureștene **Dinamo** și **Steaua**, ambele angajate direct în lupta pentru titlu. Dar, nu mai puțin interesantă, mai ales prin prisma evoluțiilor de pînă acum, se anunță și partida dintre **S.C. Miercurea Ciuc** și **Dunărea Galați**, dintre care una va sui pe treapta a treia a podiumului laureatelor.

Cum este firesc, dînd Cezarului ce-i al Cezarului, vom începe comentariul nostru cu capul de afiș al competițiilor duminicale, care este meciul dintre echipele de hochei Dinamo și Steaua. În acest sens, nu poate fi neglijat faptul că în actualul sezon duelul protagoniștilor hocheiului românesc comportă cinci ediții (cîte una pentru fiecare tur al competiției). Pînă în prezent a avut loc numai o manșă (încheiată, după cum se știe, cu victoria dinamoviștilor) urmînd ca astăzi, la Pationarul „23 August", în cea de a doua, să așteptăm, pe de o parte, încercarea dinamoviștilor de a-și consolida poziția de lideri, firește

Călin ANTONESCU
Valeriu CHIOSE

(Continuare în pag. a 3-a)

Iată clasamentul înaintea jocurilor de azi :

1. Dinamo	5	5	0	0	31—11	10
2. Steaua	5	4	0	1	25—10	8
3. S.C. M. Ciuc	5	1	0	4	15—28	2
4. Dunărea	5	0	0	5	8—30	0

Întîlnirea I.P.G.G. — Agronomia Cluj, disputată ieri dimineață, a constituit partida principală a turului I din grupa secundă. În fotografie : echipa bucureșteană înscrie cel de al doilea gol. Foto : P. ROMOȘAN

(Citiți cronica în pag. a 3-a).

ÎNTÎLNIREA DE BOX

ROMÂNIA — POLONIA LA BUCUREȘTI

S-a stabilit ca meciul de box dintre echipele reprezentative ale României și Poloniei să se dispute la București (și nu la Galați, cum se hotărîse anterior). Partida va fi găzduită de arena Circului de stat și va avea loc duminică 17 decembrie, începînd de la ora 10.

ASTĂZI, O ETAPĂ ECHILIBRATĂ ÎN DIVIZIA A LA FOTBAL

Teoretic, astăzi se anunță o etapă foarte echilibrată. O etapă care poate agita și mai mult clasamentul, acum, în toamnă. În primul rînd privirile sînt îndreptate spre Craiova, acolo unde liderul, Steaua, va încerca să-și mențină supremația, deși ambițioșii studenți ai lui Cernăianu n-au pierdut încă acasă. Cu gîndul la un eșec al Stelei va juca și Jiul la București, pentru un egal sau poate pentru o victorie (de ce nu ?!), chiar dacă Rapidul se află pe o linie ascendentă în ultima vreme. Steagul roșu vizează și ea un loc cu 12 puncte, ceea ce înseamnă că va forța victoria, sub Tîmpa, în fața ocupantei locului trei, C.F.R. Cluj, iar Farul va încerca, în fața studenților clujeni, să cîștige măcar un punct din cele două pierdute, surprinzător, acasă în ultima etapă. Echilibrate apar și disputele de la Ploiești (Petrolul—U.T.A.) și Pitești (F. C. Argeș — Sportul studențesc) chiar dacă piteștenii au jucat bine la Madrid, iar echipa studențească deține lanterna. Să nu uităm, însă, că piteștenii s-au întors din Spania abia vineri seara. Și chiar dacă în meciurile Dinamo — C.S.M. Reșița, S. C. Bacău — A.S.A. Tg. Mureș, gazdele pornesc favorite, echipele oaspe, cu o zestre destul de subțire, vor face totul pentru o remiză. Teoretic, astă-seară, am putea avea un clasament care să prezinte nu mai puțin de opt echipe cu 12 puncte. Teoretic ! Rămîne de văzut cum va arăta „tabelul cu 16 elemente" după această a zecea etapă care programează următoarele jocuri :

Universitatea Craiova	— Steaua
F. C. Argeș	— Sportul studențesc
Petrolul	— U.T.A.
Steagul roșu	— C.F.R. Cluj
„U" Cluj	— Farul
S. C. Bacău	— A.S.A. Tg. Mureș
Dinamo	— C.S.M. Reșița (stadion Dinamo)
Rapid	— Jiul (stadion „23 August")

Clasamentul înaintea etapei de astăzi

1. STEAUA	9	5	2	2	21— 9	12
2. Jiul	9	5	2	2	14—12	12
3. C.F.R. Cluj	9	5	1	3	10— 7	11
4. Farul	9	5	1	3	7— 9	11
5. Steagul roșu	9	4	2	3	12— 4	10
6. „U" Craiova	9	4	2	3	18—15	10
7. U.T.A.	9	4	2	3	15—13	10
8. Dinamo	9	4	2	3	12—10	10
9. S. C. Bacău	9	4	2	3	13—11	10
10. Petrolul	9	3	3	3	5— 7	9
11. A.S.A.	9	4	0	5	18—20	8
12. F. C. Argeș	9	2	3	4	16—14	7
13. Rapid	9	2	3	4	4— 6	7
14. „U" Cluj	9	3	1	5	9—20	7
15. C.S.M. Reșița	9	2	2	5	9— [illegible]	6
16. Sp. studențesc	9	1	2	6	10—21	4

Toate partidele încep la ora 14, cu excepția partidei de la Brașov, St. Roșu — C.F.R. Cluj, care va avea loc de la ora 13.

Programul jocurilor din București se află în pag. a 3-a la rubrica „Unde mergem ?"

Sportul Magazin

„PUNCHEUR"-UL DE ALTĂDATĂ...

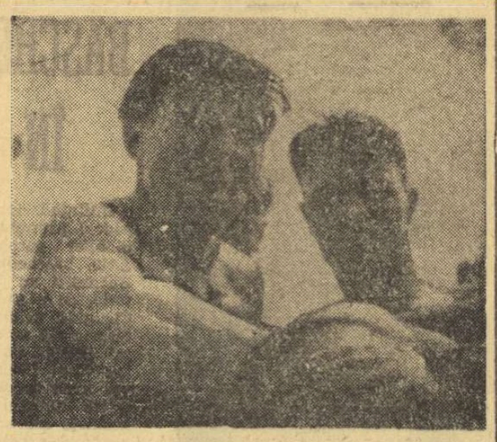

După 12 reprize de luptă dîrză Ion Popa (stînga) și Vasile Roșca au ținut să se fotografieze împreună. Rivalitatea sportivă merge mînă în mînă cu prietenia...

Bărbatul înalt, care-și poartă bine cei 55 de ani, îmi arată o fotografie : aceea pe care o vedeți și dv. acum. Îi spun că l-am recunoscut pe Ion Popa, actualul antrenor federal, un as al ringului în urmă cu trei decenii.

— Dar celălalt ?

Dau din umeri...

— Celălalt sînt eu !

Din acest moment, numele de Vasile Roșca, pe care nu-l reținusem prea bine la început, mi-a adus aminte de boxerul cu pumn necruțător care, într-un meci dramatic, îl învinsese prin k.o. pe Jelesneac. Dar, întîlnindu-mă, întîmplător, cu un boxer al cărui nume figurează pe lista campionilor țării, am folosit prilejul pentru a întoarce cîteva pagini din trecutul boxului nostru.

— Zilele trecute, după o întîlnire prietenească cu Vasile Șerbănescu, cu care depăn adesea amintiri din tinerețea noastră petrecută în ring, mi-am făcut bilanțul carierei. Și am constatat că am stat foarte mult între corzile ringului. Ca amator, am susținut 186 de meciuri. Și n-am pierdut decît 4. Dar, trebuie să spun că unul dintre cei care m-au întrecut a fost Milică Teodorescu, cel care avea să se impună mai tîrziu și în S.U.A. Și acum, după ani și ani, mă mîndresc, încă cu titlul de campion al țării la categoria semimijlocie, cîștigat în fața lui Ion Istrate.

— Ai fost un „puncher". Nu cumva ai simțit, la rîndul dumitale, tăria pumnului altuia ? Mai precis : ai fost făcut vreodată k.o. ?

— O singură dată. De Zagornicenco. O lovitură la plex și... am trăit și eu momentele de neputință pe care le cunoscuseră alți boxeri atunci cînd au luptat cu mine. Întrecerea sportivă este un carusel al victoriilor și al înfrîngerilor.

— Dar, cu ce sentimente privești fotografia pe care mi-ai arătat-o ?

— Nu este o fotografie de la un meci cîștigat, ci de la unul pierdut. Dar a te fi măsurat pentru titlu cu un boxer de valoarea lui Ion Popa și a-i fi dat de furcă de-a lungul celor 12 reprize a trei minute, iată un lucru de care mi-aduc aminte cu plăcere, acum cînd vîrsta m-a adus la ceasul amintirilor. Dar nu numai ele îmi produc satisfacții. Victoriile de astăzi ale unor pugiliști atît de înzestrați ca Paul Dobrescu, Calistrat Cuțov, Aurel Dumitrescu (ce mult îmi place acest boxer !) leagă trecutul cu prezentul, demonstrînd că în țara noastră boxul are tradiție, că ștafeta este transmisă cu succes de la o generație la alta...

D. MORARU-SLIVNA

TARS — UN „NOU NĂSCUT" ÎN LUMEA SALVAMONTULUI

Sentimentele umanitare ale membrilor echipelor Salvamont se împletesc, foarte adesea, cu o ingeniozitate remarcabilă, concretizată în diferite materiale necesare în acțiunile de salvare a accidentaților în munți, materiale imaginate și executate chiar de mîinile lor.

Am admirat, la timpul respectiv, tîrgile alpine improvizate pe care le-au prezentat brașovenii, „bîrcile" sînăienilor, iar — la recentul seminar Salvamont — am putut vedea un model de scăriță realizat de reșițeni precum și o targă demontabilă ce poate fi utilizată în orice sezon. Aceasta a suscitat un viu interes deoarece a fost concepută într-un mod foarte ingenios. Ea are ca elemente componente două cadre metalice pentru rucsac, fiecare din ele cîntărind cca 3 kg. Cu ajutorul a două dispozitive simple, cadrele se cuplează formînd o targă destul de spațioasă la care se pot aplica fie o pereche de schiuri (pentru intervențiile pe zăpadă), fie o roată (în cazul utilizării pe teren uscat).

Noua targă, numită **TARS** (targă alpină și rucsac Salvamont), a fost concepută și realizată de **membrii secției de alpinism a Uzinei de automobile Pitești** în frunte cu antrenorul ei **Ștefan Ciortan** și mecanicul-auto **Manfred Sebesch.** Ea necesită cîteva îmbunătățiri după care ar putea intra în producție pentru a înzestra echipele Salvamont din întreaga țară. **(S.B.).**

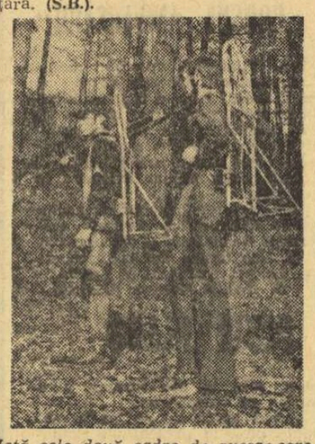

Iată cele două cadre de rucsac care au și avantajul de a permite o mare încărcătură pe umerii turistului

Foto : Ștefan CIOTLOȘ

NUMAI „CINEVA" ?...

În preocuparea de a găsi cele mai juste și mai eficiente soluții pentru îmbunătățirea jocului echipei noastre naționale de fotbal — preocupare urmărită cu viu interes de toți iubitorii acestui sport, devenit de mult popular — ziarul de specialitate a solicitat și opiniile în materie ale fostului internațional **Ștefan Dobai.**

Nu intenționez să mă refer la interesantele idei exprimate de acest vestit jucător al echipei naționale de odinioară, privind orientarea fotbalului românesc pe făgașul unei continue prosperități. Ceea ce vreau să subliniez, în rîndurile de față, este spiritul în care Ștefan Dobai a răspuns la întrebările ziarului **Sportul** (nr. 7229 din 7.XI.1972), spiritul acelei profunde **responsabilități** care, de altfel, constituie caracteristica întregii sale activități sportive și fără de care, în sport, ca în orice domeniu de manifestare, deplina reușită nu este posibilă.

Cît de mult apreciază opinia publică această coordonată-morală a oricărei acțiuni umane rezultă și din faptul că memoria ei afectivă reține numele celor care s-au dăruit cu pasiune unui țel superior — chiar dacă nu întotdeauna s-au putut păstra și mărturiile concrete, palpabile, ale efortului lor. Este cazul atîtor valoroși sportivi de altădată — ca și al multor artiști ai teatrului, și unii și alții, din vremea cînd nu existau mijloacele tehnice de înregistrare a prezenței lor active, fără ca aceasta, bineînțeles, să împiedice păstrarea faimei lor în amintirea celor care le-au fost contemporani.

Exprimîndu-și satisfacția de a fi fost solicitat să răspundă la ancheta întreprinsă de ziarul Sportul, Ștefan Dobai declară, la un moment dat : **„Oricum, sînt onorat de această solicitare și puțin mirat că cineva își mai aduce aminte de Ștefan Dobai".**

Numai „cineva" ?... Nici vorbă de așa ceva. De Ștefan Dobai — ca și de ceilalți deopotrivă cu el — cei care le-au admirat și prețuit spiritul de dăruire, spectatorii de odinioară, printre care și semnatarul acestor rînduri își aduc aminte ; ei nu-i uită, fiindcă nu-i pot uita...

N. MIHAESCU

RĂSPUNDE Ion Poștașu

EUGEN FLORIAN, BISTRIȚA. **„Recent, am citit despre Negy Okos, din Ținutul Silvaniei, că se declară cel mai „tare" statistician în tematica olimpică** (n.n. Este necesar să precizez că nu el s-a prezentat ca atare, ci eu am fost acela care, mai în glumă, mai în serios, am făcut această apreciere, după ce mi-am dat seama că e foarte documentat în materie. Dar, să vă dau din nou cuvîntul). **Pe această cale îl provoc la un duel direct pentru statistica Olimpiadelor 1896—1972. Adresa mea : Piața Mică nr. 4".** Interesant duel. În orice caz, eu nu mă amestec. Dintotdeauna, duelurile au fost periculoase, în primul rînd, pentru... martori !

NADIA MARINESCU, PITEȘTI. De acord, în totul, cu cele scrise de dv. Dar, așa sînt suporterii : într-o clipă te coboară din rai în iad și te ridică iar, cu prima ocazie. Oricum, a fost inadmisibilă atitudinea unor spectatori față de Ilie Năstase, care au uitat TOTUL, apostrofîndu-l pe marele nostru tenisman.

ILIE C. POPESCU, COMUNA GHIOROIU. **„Am iubit, iubesc și voi iubi cît voi trăi fotbalul".** Să vă spun drept, o asemenea declarație de dragoste n-am auzit nici în „Romeo și Julieta" ! Dar, fiindcă și mie îmi place fotbalul, mă grăbesc să vă răspund. În desemnarea căpitanului de echipă, antrenorul ține seama de mai mulți factori : de vîrsta jucătorului, de valoarea lui, de comportarea lui în viață și pe terenul de sport, de prestigiul de care se bucură în rîndurile coechipierilor săi. Se întîmplă, uneori, însă, ca banderola de căpitan să fie încredințată unui jucător care, pînă atunci, nu prea dăduse dovadă de disciplină, în intenția de a-l obliga, prin funcția încredințată, să fie un exemplu pentru toți ceilalți. Metoda este folosită, uneori, și în școală. Că ea n-are efect întotdeauna (vezi cazul Răducanu !), asta e altceva

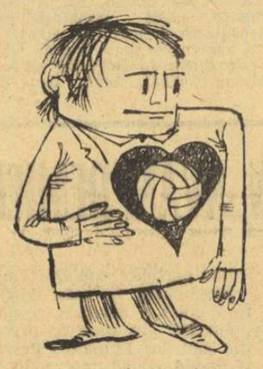

CONSTANTIN TIGARAN, POIANA MARE. Ați pierdut : în perioada cînd era legitimat la Steaua, Dumitru Niculae, actualul fundaș al Sportului studențesc, a jucat și în echipa națională. Sînt gata să vă confirme acest lucru coechipierii, dar mai ales... adversarii acestui fotbalist... necruțător !

NELU QUINTUS, PLOIEȘTI. În timp ce în fruntea clasamentului, echipele se succed, săptămînal, la șefie, C.S.M. Reșița s-a cam... fixat la baza lui (locul 15) :

Pentru cel ce studiază
Clasamentu-i un mister :
Virfu-ntr-una oscilează,
În schimb, baza e de... fier.

GRIGORE SOMODI, REGHIN. Prietenii dv. care vă contrazic, stau slab cu memoria. Iată echipele care au cîștigat campionatul diviziei A la ultimele patru ediții : 1968—1969 : U.T.A., 1969—1970 : U.T.A., 1970—1971 Dinamo, 1971—1972 F.C. Argeș.

DAN ARDELEANU, SIBIU. Ediția Ionescu n-a greșit, la televiziune. Dv. faceți confuzie între meciurile pe care le-am susținut cu echipa națională a Spaniei și cu Real Madrid. Scorurile de 0—6 și apoi 3—1 pentru noi s-au înregistrat în meciurile dintre reprezentative. În partidele dintre Real Madrid și Dinamo, din cadrul C.C.E., spaniolii au învins cu 3—1 la București și cu 5—3 la Madrid.

MINEL IONESCU, HUNEDOARA. 1) **„Ce se întîmplă dacă, la un moment dat, un jucător de tenis refuză să mai continue meciul, nemulțumit de o decizie a arbitrilor de linie sau a arbitrului principal ?"** Este așa de greu de presupus ? Pierde meciul ! De altfel, din cauza vitezei cu care circulă mingea, aproape că nu există partidă de tenis fără greșeli de arbitraj, evidente sau... discutabile, chiar dacă arbitrii ar fi inocența în persoană. Dacă jucătorii s-ar supăra atît de ușor și, mai ales, ar proceda în felul în care arătați dv. toate partidele de tenis s-ar termina după... un ghem sau două ! 2) **„Eu consider că cea mai bună echipă din țară este Universitatea Craiova. Dar dumneavoastră ?".** Eu nu mă laud că mă pricep. Eu mă iau după clasament !

DRAGOȘ CRĂCIUN, CÎMPIA TURZII. Arbitrajul lui Mircea Bădulescu a fost slab. Dar nici epigrama dv. nu este mai bună. Tot de două stele este !

Ilustrații : N. CLAUDIU

SIEGFRIED LENZ și DRAGOSTEA DE SPORT

Cititorii recentei versiuni românești a admirabilului roman **„Ora de germană"** ar trebui să afle că **Siegfried Lenz** (autorul cărții) este nu numai un mare îndrăgostit de sport, ci și unul dintre cei mai înzestrați romancieri moderni, care au dedicat lucrări importante tumultuoasei lumi sportive. În limba noastră nu cunoaștem decît nuvela **„Alergătorul"** (publicată în 1966 de revista „Secolul XX"). Dar Lenz a amplificat același subiect în romanul **„Brot und Spiele"** („Pîine și jocuri", o variantă pentru vorba lui Juvenal „panem et circenses"), care ar merita de asemenea o traducere românească. Nu atît pentru faptul că unul dintre eroii finalei pe 10 000 m a campionatului european imaginat de autor este un alergător român (idee zămislită de Lenz probabil pe vremea lui Grecescu sau Vamoș !), ci pentru valoarea intrinsecă a romanului, credincios nobilelor idealuri sportive.

Romanul e — în linii mari — descrierea pomenitei finale. Dar greutatea textului o dau aluziile, rememorările în timpul cursei, revenirile la trecutul eroului principal, alergătorul Bert Buchner. Acesta își pierde integritatea umană, crezînd în iluzia că gloria sportivă îți poate asigura viața, confundînd cariera sportivă cu cea socială. Această ultimă cursă — descrisă în carte — reprezintă rezumatul vieții sale, simbolul nădejdilor și decepțiilor sale.

Desi se spune că în scrierile sale sportive Lenz vădește înrudiri cu stilul lui Hemingway, trebuie să recunoaștem că tînărul scriitor din Hamburg (n. 1926) cunoaște temeinic viața arenelor. A practicat el însuși înotul, canotajul, patinajul, pescuitul și atletismul (în special probele de aruncări). Ulterior, ca ziarist și ca scriitor, n-a părăsit lumea sportului, zugrăvind-o cu mult talent.

Cu un recent prilej, am avut posibilitatea să-i înregistrăm părerile despre fenomenul sportiv : **„Sportul mi-a dăruit, mai ales în anii tinereții, multe amintiri frumoase. Pe vremea studenției visam să devin un campion celebru. Doream, cînd să bat recorduri la aruncarea suliței, cînd să mă disting la săriturile de la trambulină. Mediile școlare pe care mi le stricam cu matematica și biologia, le îndreptam cu notele bune la gimnastică. Mă consider norocos, pentru că am aflat devreme că buna pregătire fizică influențează avantajos munca spirituală. Doar Aristotel însuși își ținea prelegerile în timpul plimbării. După opinia mea, lumea ar fi azi schiloadă fără sport. În ultimii zece ani, sportul s-a dovedit a fi unul dintre cele mai importante elemente sociale. Părerea mea este că numai în școală se poate deprinde dragostea pentru cultivarea trupului... Cine a prins o dată gustul sportului, nu-l va mai părăsi. Eu însumi și astăzi înot și joc baschet. Cine încă n-a aflat — să încerce ! Orice ar fi, alergare, înot, jocuri cu mingea, probe de forță, drumeție — să încerce pînă cînd va putea exclama : sînt un om fericit ! Aceasta-i urarea mea pentru alții".**

Victor BĂNCIULESCU

ȘTIAȚI CĂ...

...cel mai tînăr judoka din țara noastră este **Attila Toth,** din Miercurea Ciuc ? În vîrstă de doi ani și jumătate, el s-ar putea considera chiar cel mai tînăr judoka din lume !

...boxerul american **Tommy Van Hatten** posedă în afara pumnului și o altă armă mai... rafinată, fără a contraveni regulamentului ? Este vorba de soția acestuia, care deține o licență de antrenor și manager ; stînd în colțul soțului, ea tulbură concentrarea adversarilor prin... frumusețea sa.

...în echipa masculină de baschet Dinamo București există doi... **Dan Niculescu ?** Unul este antrenorul echipei, iar celălalt un talentat jucător.

...în formația de handbal „Bere Grivița" joacă împreună cu tatăl și... fiul său ? Tatăl, **Dumitru Crăciun,** are 48 de ani, iar fiul, **Alexandru,** are 19 ani. Deocamdată, cel mai eficace jucător este tot tatăl — cîndva component al echipei Dinamo.

...fostul campion mondial de box la toate categoriile, **Ernie Terell,** și-a făcut reapariția în ring, după o absență de trei ani ? El l-a învins prin K.O. pe **Jose Luis Garcia,** expediindu-l... afară din ring. De notat că Garcia figurează actualmente pe locul 4 în clasamentul „greilor". Să credem că adevărata carieră a lui Terell începe acum, la bătrînețe ?

...în S.U.A. nu există decît 386 de jucători de handbal legitimați ? În clasamentul sporturilor de competiție practicate în această țară, primele locuri sînt ocupate, în ordine, de baschet, base-ball și fotbal (american).

ȘTIINȚA ȘI TEHNICA ÎN SLUJBA SPORTULUI

Se cunosc dificultățile pe care le au fotbaliștii, rugbyștii, handbaliștii și, în general, practicanții sporturilor cu mingea, atunci cînd sînt nevoiți să se antreneze singuri.

Față de această situație, cercetătorii Institutului sovietic de fizică din Erevan au creat un „tun" electromagnetic pentru antrenamentele individuale în jocurile sportive cu mingea. Instalația este simplă și se compune dintr-un electromagnet cu declanșator și o țeavă cu diametrul mingilor de aruncat. Din magazia aparatului, încărcată cu mingi, acestea sînt propulsate în țeavă care, cu ajutorul declanșatorului acționat de electromagnet, le propulsează pe direcția, distanța și unghiul de înclinare dorit. Mingile pot zbura unele după altele cu mare viteză sau cu efect, și la anumite intervale. „Tunul" a intrat în dotația echipelor sovietice, el fiind infinit superior calitativ și costînd a suta parte din prețul incomodelor instalații ale tunelelor de șut.

Tot electronica vine și în sprijinul antrenorilor de natație nevoiți pînă acum să alerge pe marginea bazinelor, cu cronometrele în mînă încurajîndu-și oral discipolii. Un tub fluorescent situat pe laterala bazinului, cuprinde un fascicul luminos care înaintează cu viteză variabilă. Este suficient ca antrenorul să fixeze la pupitrul de comandă viteza de deplasare a benzii de lumină și înotătorul să caute a o urma sau chiar depăși. Acest auxiliar electronic este foarte prețios deoarece are un mare efect stimulator asupra sportivilor, dînd o posibilitate directă de verificare a rezultatelor lor. Sistemul este folosit în S.U.A., Australia, Suedia și în multe centre nautice din Uniunea Sovietică.

AU SOSIT SITARII !...

Alaltăieri, pe seară, am fost în zăvoiul de la Argeș. Erau acolo. I-am văzut. Ba nu. Întîi i-am auzit. Dar mai întîi și-ntîi am fost de față, în zăvoi, la procesiunea înserării. Era o procesiune, fiindcă murea una din zilele acestei toamne. Soarele căzuse singerînd apusul, piuituri se căutau pentru noaptea gata încununată. Era răcoare și mirosea a toamnă. Dar unde or fi sitarii ? N-au venit ? mă întrebam neliniștit. Deodată, cînd un mierloi îndrăgostit a fluierat prima măsură din a lui „Noapte bună", s-a auzit o plesnitură seacă tăind aerul rece ! șuier scurt de aripă. Apoi alt șuier Erau doi sitari. Doi fluturi de umbră. Pe urmă, alții au trecut, nu se știe de unde, umbre în umbră...

Din vreme în vreme, la țevile puștii înfloreau bujori în noaptea tot mai multă. Și, atunci, cădea la pămînt cîte un ghemotoc pestriț, cu cioc lung. Un sitar. Pasăre misterioasă, nocturnă, ascunsă, venită din Nordul rece, în drum spre Sudul cald. Drum întrerupt, de mine...

Am cules de pe jos primul sitar căzut. L-am agățat la ciorchinar și am avut o strîngere de inimă; acest sitar nu va mai traversa Mediterana... Dar, imediat, am revenit cu logica vînătorului : ei zboară foarte repede. Apar cînd nu te gîndești și dispar ca nălucile. N-apuci să arunci pușca-n umăr și năluca nu-i ! Deci, există oarecum, condiții egale, în altă întrecere. Dovadă că-i așa sînt multele focuri aruncate în vînt. Cam la trei-patru focuri un sitar. Ce să fac ? Nu sînt un trăgător grozav...

★

— Maică, ce păsări or fi fiind astea ?... te întreabă, în autobuz, o bătrînică, cu degetul întins spre cele patru sau cinci ciocuri lungi care împung aerul de lîngă soldul tău.

— Sitari... răspunzi cu disimulată indiferență, dar și mîndrie. Ai scuze : cartușiera goală, multe și grele probe de tir rapid la zbor și o oboseală fizică generală. Dar bătrînica revine.

— Sînt bune de mîncat, maică ?

— Desigur... Și te refugiezi privind pe fereastră. De fapt, privești înapoi, spre zăvoi. Dar nu scapi.

— Și ce-i bun de mîncat la păsările astea ciudate ?

— Mai ales mațele ! Pateu !...

Și după asemenea răspuns, bătrînica nu te mai întreabă nimic. Cel mult, o mai auzi murmurînd „Săracul ! Și e încă tînăr ! Păcatele, maică !..."

Ilie CARCIU

5 000 DE VICTORII!

Hans Fröming, unul din cei mai cunoscuți driveri din R.F. a Germaniei, a sărbătorit, recent, cea de-a 5 000-a victorie repurtată în cursele de trap. De altfel, în decursul celor 48 de ani de cînd este prezent în sulky, Hans Fröming a ocupat de 15 ori primul loc în clasamentul driverilor.

Dar, iată cîteva date personale. Vîrsta : 62 de ani. Înălțimea : 1,60 m. Greutatea : 60 de kilograme.

Cărți noi în Editura Stadion

CE ȘTIȚI DESPRE BOXUL EUROPEAN ?*)

Intitulîndu-și volumul **„Pagini din boxul european"**, autorii, **Eustațiu Mărgărit** și **Florea Costin,** te pun „în gardă" încă de la copertă, că nu vei lua contact cu întreaga istorie a acestui sport (chiar dacă este restrînsă la limitele Europei), ci doar cu cele mai semnificative momente ale sale.

Încercarea este, fără îndoială, temerară, deoarece impunea o cît mai strictă selectare a materialului documentar, extrem de bogat în fapte, nu numai de ordin, să le zicem, afectiv, ci, în primul rînd, din domeniul pur tehnic. Pentru că, dincolo de o succintă și interesantă istorie a boxului european — reprezentanții noștri aflîndu-se în permanență printre „eroii" de seamă ai marilor evenimente — semnatarii lucrării încearcă (și reușesc) o analiză a **„stadiului actual al boxului european, a existenței unor caracteristici generale, a apariției și afirmării unor școli de box, a posibilităților de informare mai variată sau a principiilor tehnice de bază".**

În felul acesta E. Mărgărit și F. Costin satisfac atît pe amatorii de „povești" frumoase, cît și pe cei interesați de referirile pur tehnice. Numeroase tabele statistice — edițiile campionatelor europene și campionii lor, vîrstele participanților la C.E. din 1969, numărul de meciuri pe țări și pe categorii de greutate, etc. — vin să completeze afirmațiile scrise ale autorilor cu limbajul sec, dar nu mai puțin convingător al cifrelor.

Un loc important în economia cărții îl ocupă capitolul referitor la boxul românesc, subliniindu-se că **„printre țările în care boxul a atins un grad înalt de dezvoltare se numără și România, țară cu o bogată tradiție, continuată de specialiști cu o mare experiență practică și tineri înzestrați cu calități apropiate cerințelor impuse de lupta din ring. Temperamentul impetuos, asociat cu entuziasm și spirit de întrecere, bazat pe o imaginație creatoare, în dorința de a descoperi noi căi de evoluție, calitățile morale și de voință deosebită ale tineretului nostru au determinat în mare măsură receptivitatea acestuia față de practica boxului".**

Adăugînd existența unor numeroase fotografii — document, precum și reușita coperții realizată de D. Ionescu (sugestivă prin prietenia ce o sugerează dincolo de lupta dură din ring), avem convingerea că această carte va fi primită cu plăcere de un larg public admirator al boxului.

Em. F.

*) **Eustațiu Mărgărit, Florea Costin — Pagini din boxul european, Editura Stadion, 1972, 159 pag., 7 lei.**

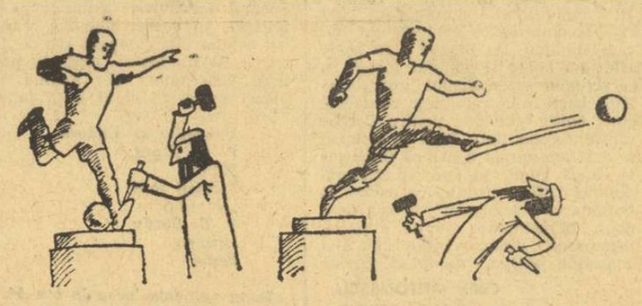

Fără cuvinte

desen de E. NEMIROVSKI („Futbol — Hokei" Moscova)

granițele ATLETISMULUI

Una din marile atracții ale atletismului, dacă nu cumva cea mai mare, o constituie, fără îndoială, lupta continuă pentru atingerea unor performanțe considerate, într-un moment dat, limite ale potențialului omenesc. Această luptă pentru depășirea unor granițe a început odată cu primele manifestări atletice și ea va dura atît timp cît se va practica acest sport.

Atletismul nu are granițe absolute. Nu poți ateriza la punct fix sau să ochești 200 de talere din tot atîtea focuri. Eternul ideal al sportului, citius, altius, fortius înseamnă, de fapt, tocmai refuzul absolutului, al graniței. Atletismul, convertirea imediată, directă, în sport a unor deprinderi fizice de bază — mersul, alergarea, săritura, aruncarea — lasă deschisă poarta progresului. Întotdeauna se va găsi loc pentru „mai repede, mai sus, mai puternic".

În istoria veche de un secol a atletismului modern au fost depășite, în toate probele sale, o mulțime de cifre „rotunde", fiecare dintre ele considerată, într-un moment sau altul, de neatins. Un secol nu înseamnă prea mult în istorie. Progresul realizat de atletism în acest răstimp este însă de-a dreptul senzațional, și, fără teama de a greși, putem afirma că trăim, acum, adevărata „perioadă de aur" a acestui sport. Deși o performanță se îmbunătățește cu atît mai greu cu cît ea este mai valoroasă, se poate vedea, din cercetarea tabelelor evoluției recordurilor mondiale a tuturor probelor, că „rata" progresului atinge în ultimii 15—20 de ani cele mai mari valori.

Cei aflați la vîrsta maturității își amintesc probabil ce-au însemnat pentru proba de aruncarea ciocanului acei **60,34 m reușiți în 1952 la Helsinki de maghiarul Iozsef Csermak.** (În 40 de ani recordul mondial progresase numai 2 metri). Dar iată, în mai puțin de un deceniu s-a ajuns la 70 de metri **(70,33 m Harold Connolly, 1960)** iar acum recordul lumii este mai aproape de 80 m decît de această cifră **(76,40 m Walter Schmidt, 1971).**

Să luăm un alt exemplu, săritura în lungime. Numele lui **Jesse Owens** va rămîne în istorie, el a fost primul om care a sărit mai mult de 8 metri **(8,134 m, Ann Arbor, 1935).** Un sfert de veac, performanța lui Owens a părut o limită, devenise „tabu". Depășirea ei **(8,21 m Ralph Boston, 12 august 1960)** a constituit un mare eveniment. Dar, chiar în deceniul lui Boston, **Bob Beamon** sare **8,90 m.** Va rezista acest record cît acela al lui Owens ? Fără îndoială, acest 8,90 m este un rezultat de excepție și pare mult înaintea atletismului de astăzi, dar orice pronostic este hazardat.

Nu exagerăm afirmînd că ultimul record mondial al **Iolandei Balaș, 1,91 m (Sofia, 1961)** era privit la începutul deceniului trecut ca o minune, ceva asemănător cu recordul lui Beamon. Se spunea, atunci, că rezultatul Iolandei nu va fi întrecut **pînă în anul 2 000!** După numai 11 ani — foarte puțin, dacă ne gîndim la ce nivel se aflau cele mai apropiate urmăritoare ale lui Ioli — trei atlete **au sărit în acest an 1,94 m (Iordanka Blagoeva), 1,93 (Ilona Gusenbauer) și 1,92 m (Ulrike Mayfarth).**

Aceste exemple pot continua, așa cum am spus, pentru toate probele. Atingerea și depășirea celor 10 secunde la 100 m **(10,0 Armin Hary, 1960, 9,9 Jim Hines, 1968),** învingerea celor 4 minute în clasica „milă" **(3:59,4 Roger Bannister, 1954),** a celor 5 metri la săritura cu prăjina **(5,00 m Brian Sternberg, 1963)** sau a limitei de 20 m la aruncarea greutății **(20,06 m William Nieder, 1960)** ori a celei de 60 m la aruncarea discului **(60,56 m Jay Silvester, 1961),** a celor 80 m **(80,41 m Franklin Held, 1953)** și apoi 90 m **(91,72 m, Terje Pedersen, 1964)** la aruncarea suliței — iată „granițe" cîndva utopice dar care acum aparțin de mult trecutului.

Atletismul feminin are, la rîndul său, destule exemple, poate chiar mai spectaculoase, istoria sa fiind de dată mai recentă, posibilitățile de progres necunoscute — și deci neexploatate — pe de-a-ntregul. O aruncare de 20 metri la greutate părea, la mijlocul deceniului al șaptelea, dincolo de capacitățile unei atlete. În 1972, **Nadejda Cijova** aruncă **21,03 m !** La fel, aruncarea discului a progresat fulgerător datorită întîlnirii în aceeași generație a două excepționale talente, **Argentina Menis** și **Faina Melnik** pînă aproape de 70 m, care pot fi atinși chiar în anul care vine ! Vă vine, oare, să credeți că recordul **Ninei Dumbadze (57,04 m, 1952)** este cu mai bine de 10 metri în urmă ? În 1972 patru atlete au alergat 800 m în mai puțin de 2 minute, iar pe distanța de 1 500 m, recordmana lumii, **Ludmila Braghina** — care, singură, a adus recordul la limita celor 4 minute **(4:01,4)** — ar ridiculiza orice decationist !

În fața atletismului stau acum alte granițe. **Se vor arunca 100 m la suliță sau 80 m la ciocan ? Se vor sări curînd 18 m la triplusalt ? Va putea depăși femeia cei 2 metri la înălțime și 7 metri la lungime ? Va alerga, ea, turul de stadion în mai puțin de 50 de secunde ?**

Aceste întrebări, ca și multe altele asemănătoare ce se pot formula au, desigur, un răspuns afirmativ, singura problemă care se pune fiind aceea a timpului.

Se poate pune însă o altă întrebare, firească. **Unde vom ajunge ?** Răspunsul este la fel de simplu. **Vom ajunge la cifre pe care acum le socotim imposibile, cifre la care nu îndrăznim încă să ne gîndim.**

Vladimir MORARU

ANCHETA NOASTRĂ (II)

CORESPUNDE ACTUALA FORMULĂ A CAMPIONATULUI CERINȚELOR DEZVOLTĂRII POLO-ULUI ROMÂNESC?

Pentru ce optăm: două grupe cu valori echilibrate sau distincte? ● Turnee finale cu mai multe tururi ● Este necesară o cît mai bună îmbinare a activității interne cu cea internațională

În numărul de astăzi continuăm ancheta întreprinsă în rîndul celor mai buni tehnicieni ai polo-ului românesc cu privire la necesitatea și posibilitățile modificării actualei formule de desfășurare a campionatului național.

O JUDICIOASĂ CORELARE A ACTIVITĂȚII INTERNE CU CEA INTERNAȚIONALĂ

În ultimele sale ediții, campionatul național de polo a avut o desfășurare ineditâ, cu turnee care, așa cum am constatat cu toții, nu și-au atins scopul propus. În primul rînd, s-au pierdut treptat din circuitul competițional centre cu tradiție; apoi, jucătorii multor echipe, în special din provincie, au manifestat un interes scăzut pentru pregătire deoarece, pe de-o parte aveau doar rareori posibilitatea de a evolua în fața propriilor susținători, iar pe de altă parte, pentru că vechea formulă prilejuia pauze mult prea mari în special în timpul verii, cînd de fapt ar fi trebuit să se desfășoare acest campionat.

Recent s-a încheiat o nouă ediție a principalei competiții cu caracter republican. În ultimul el act, turneul final, nu au contat în mod practic decît cele două întîlniri dintre Rapid și Dinamo, valoarea celorlalte două finaliste fiind mult inferioară celei manifestată de pretendentele la titlu. Ca să nu mai vorbim de posibilitățile celorlalte formații clasate de la locul cinci în jos. Marile diferențe dintre cele 9 participante la ediția 1972 explică, în cea mai mare parte, veritabilul record al scorurilor disproporționate (vezi, în primul rînd, meciul Dinamo — Crișul 30—0) din acest an, și provoacă în mod direct o diminuare a interesului spectatorilor față de acest joc.

Motivele expuse sînt suficiente, cred, pentru a pleda alături de colegii mei în favoarea unei noi formule de campionat. Care ar putea să fie aceasta? Personal optez pentru două grupe de cîte 6 echipe alcătuite după criterii valorice. În prima, să zicem, ar urma să-și dispute întîietatea primele șase clasate în 1972, iar în a doua, celelalte echipe din prima divizie alături de cele mai bune formații din campionatul de calificare.

În grupa A s-ar putea juca după sistemul tur-retur cu două trei meciuri pe săptămînă. După primul tur s-ar putea organiza un turneu final cu meciuri zilnice și la fel ar trebui procedat după retur. În felul acesta toate cele 6 echipe s-ar întîlni între ele de cîte patru ori într-un an. Datele de desfășurare, însă, ar trebui căutate cu mare grijă pentru a se putea programa turneele finale, de pildă, înaintea unor mari competiții (C.M., J.O., C.E.). În grupa B s-ar putea juca după sistemul tur-retur cu un singur turneu final la sfîrșit. Avînd în vedere posibilitățile mai scăzute ale acestor echipe ar trebui introdusă obligativitatea folosirii a 4-6 jucători care să nu depășească vîrsta de 20 de ani. Astfel, vom putea promova mai repede jucătorii talentați, cu perspective, renunțînd, în același timp, treptat, la poloiștii plafonați. Astfel s-ar mări considerabil și preocupările antrenorilor de a crește continuu cadre tinere, de perspectivă.

În sfîrșit, o ultimă cerință: pregătirile echipei naționale, pe care o dorim cu toții cît mai puternică, impun o cît mai judicioasă îmbinare a calendarului intern cu cel internațional. Campionatul țării trebuie să aibă continuitate, dar în același timp el nu va trebui să afecteze nici un moment pregătirile lotului reprezentativ.

prof. ANATOL GRINȚESCU
antrenor al echipei naționale

O DIVIZIE CU 12 ECHIPE

La ancheta ziarului nostru, care a adus în discuția tehnicienilor una din problemele nevralgice ale polo-ului românesc, am primit numeroase și interesante sugestii. Majoritatea opiniilor converg spre modificarea formulei de desfășurare a campionatului și spre o creștere a centrelor prezente cu echipe în prima divizie.

Propunerile făcute pot servi biroului F.R.N. ca bază de discuții pentru alegerea unei noi formule mai eficientă și mai economică. În orice caz, este limpede că pentru a dezvolta activitatea într-un număr cît mai mare de orașe (unde există posibilități de practicare), se impune un sistem competițional adecvat, care să asigure echipelor continuitate în evoluție. Oricît de perfect ar fi însă acesta, el nu va putea rezolva singur carențele existente.

Pentru a avea un campionat puternic și o bază largă de selecție pentru loturile reprezentative este necesar un efort sporit din partea jucătorilor și antrenorilor a căror activitate ar trebui să se întindă pe o perioadă de 8—10 luni dintr-un an. Totodată conducerile cluburilor și asociațiilor respective vor trebui să se ocupe într-o mai mare măsură de acești sportivi, asigurîndu-le condiții optime de pregătire și controlînd în permanență activitatea lor.

Avînd mai multe echipe puternice, în care să predomine tinerii poloiști cu evidentă perspectivă, vom putea urmări și un campionat pasionant, care să sporească neîncetat interesul spectatorilor pentru acest sport. S-ar putea asigura deci, bazele unei noi echipe naționale, capabilă să reintre în circuitul marilor valori.

O nouă formulă a campionatului? Este una din cerințele actuale ale polo-ului românesc în situația nu prea roză în care se află acesta în momentul de față. N-aș vrea să se creadă că optînd pentru un nou sistem vom reuși să scoatem din impas acest sport. Oricum însă, un prim pas s-ar putea face.

Primul lucru spre care trebuie să ne îndreptăm atenția este reîncadrarea în circuitul competițional a echipelor din Timișoara și Tg. Mureș (eventual și din Ploiești) chiar dacă ele au acum o valoare mai scăzută. S-ar putea alcătui o primă divizie cu 12 echipe și alta secundă cu 4 sau 6 formații (mai am în vedere echipe din Galați, Lugoj și ale unor școli sportive din București).

Întrecerile primei divizii s-ar putea desfășura în două serii, alcătuite astfel încît să ofere un echilibru valoric. Meciurile din primul tur pot fi programate în lunile martie și aprilie, iar cele din retur în luna mai și începutul lui iunie. În continuare, primele trei clasate din fiecare grupă s-ar întrece într-un turneu final cu două-patru tururi începînd de la mijlocul lunii septembrie. În timp ce pentru celelalte echipe ar fi suficient un singur turneu în vederea desemnării ocupanților locurilor 7—12.

În lunile iulie și august trebuie create condiții superioare de pregătire echipei naționale, angajată în competiții de amploare, organizate îndeobște spre sfîrșitul lunii august sau începutul lui septembrie (n.r. în 1973 se va desfășura primul campionat mondial, la Belgrad între 1 și 9 septembrie). Asta nu înseamnă, însă, că echipele vor trebui să rămînă inactive. Acestei perioade de vîrf a sezonului i-ar corespunde perfect organizarea „Cupei României" cu meciuri tur-retur eliminatorii, deschisă tuturor formațiilor. În acest fel, de la începutul lunii martie și pînă la sfîrșitul lui octombrie, se poate asigura jucătorilor fruntași o activitate continuă.

Poate că datele pe care le-am propus să nu fie chiar cele ideale, dar, oricum, baza sistemului ar merita să fie reținută. Totodată, însă, sînt perfect convins că orice efort organizatoric va fi inutil dacă el nu va fi susținut puternic de cluburile și asociațiile care dispun de echipe în prima divizie. Mai precis, jucătorii beneficiind de condiții de pregătire superioare ar avea datoria de a se pregăti continuu la un nivel superior, iar antrenorii să încerce cu mai mult curaj pe acei tineri jucători, cu perspective, care pot revitaliza polo-ul românesc.

TEODOR ANGELESCU
antrenor al echipei Progresul

SCRIMĂ — În Cupa României

ȚIU ȘI RECONFIRMĂ CALITĂȚILE...

Moment din asaltul floretiștelor Ecaterina Stahl (Steaua) și Gabriela Garda (C. S. Satu Mare). Foto: V. BAGEAC

Maratonul de scrimă de la „Floreasca I" (cum sînt cunoscute asalturile din finala „Cupei României") nu și-a dezmințit nici de data aceasta spectaculozitatea. Multe asaluri de kinogramă, în toate cele trei probe din prima zi a finalelor, situații-surpriză, cu incertitudini în privința cîștigătorilor și, în general, o bună pregătire a concurenților. Acest ultim aspect era de altfel de așteptat; să nu se uite că în fața planșelor au fost chemați primii 16 trăgători ai țării.

Din păcate, unele absențe și accidentări au slăbit, într-o oarecare măsură, interesul față de acest ultim act al „Cupei României". Floretiștii au notat absența unuia dintre favoriți, **Tănase Mureșanu**, din rîndul fetelor nu s-au prezentat **Maria Vicol** și **Viorica Draga**, iar în proba de spadă, **Ștefan Moldanschi** s-a accidentat, în timp ce **Adrian Cărămidă**, aflat în stagiu militar, a slăbit mult din forța coaliției oltene.

Chiar și așa, însă, asalturile — cum am amintit mai sus — au pus unele semne de întrebare asupra primilor clasați. Poate, cu excepția probei de floretă, în care Țiu, într-o excelentă dispoziție, a reușit să treacă relaxat peste primele dificultăți. Adversarii cei mai incomozi — **Falb, Ardeleanu** și **Ștefan**, în fața cărora a cîștigat la 3. Asaltul cel mai facil, în fața medicinistului din Tg. Mureș, **Nussbaum**: victorie la 0. Bătăioși, așa cum îi cunoaștem, **Falb** și **Bănică**, revelația zonelor, precum și **Ardeleanu**, care a demonstrat că poate rămîne în discuție pentru un lot național mai aproape de cerințe. Tinerețea, forța și inteligența sa constituie atu-uri pe care Ardeleanu s-ar cuveni să și le valorifice mai mult. Evident, alăturînd acestora un volum de muncă (și de pasiune) ceva mai mare...

Floretistele, ca de obicei, foarte active pe planșă. Ne-a plăcut mai ales asaltul **Olga Szabo — Ileana Gyulai** în care prima concurentă a etalat întreaga gamă a posibilităților ei (4—1). Păcat, însă, că Szabo n-a insistat, în aceeași măsură, în asalturile cu **Ana Ene Pascu** și **Ecaterina Iencic-Stahl**. Putin cam... grăbite **Magdalena Bartoș** și **Aurora Crișu**, două din reprezentantele valoroase ale generației care vine. Floretă de finețe, dar încă prea puțină gîndire tactică (a se vedea mai ales asalturile cu **Dalnoki** de la Crișul Oradea...).

Spadasinii, parcă cu altă personalitate pe planșă, după frumoasa lor evoluție la J.O., s-au angajat, de asemenea, într-o dispută greu de limpezit, care a demonstrat vitalitatea și experiența lui **Pongrat**, ambiția lui **Duțu** și impetuozitatea lui **Zidaru**. De notat performanța celor doi clujeni, de la C.S.M., **Paul Szabo** și **Carol Kiss**, învingători puțin scontați asupra d-rului Pongrat.

Tiberiu STAMA

RUGBY

ÎN CUPA MUNICIPIULUI BUCUREȘTI

STEAUA ÎNVINGE PE DINAMO CU 42-0!

Ieri după-amiază, terenul Ghencea a găzduit partida Steaua — Dinamo din cadrul „Cupei Municipiului București" la rugby. Întîlnirea — un derby teoretic al rugbyului bucureștean — a fost dominată, însă, categoric de elevii antrenorului P. Cosmănescu care au reușit pînă în finalul partidei să termine învingători la mare distanță cu scorul de 42—0 (32—0)! Verva de joc a înaintării militare poate fi apreciată și prin cele 8 încercări realizate.

Dinamoviștii cu o echipă alcătuită mai mult din rezerve, au opus o slabă rezistență, în ciuda eforturilor evidente. A arbitrat foarte bine Dragoș Grigorescu.

George ROSNER

fotbal

ECHIPA DE TINERET A CLUBULUI STEAUA S-A ÎNAPOIAT DIN R.P.D. COREEANĂ

Zilele acestea s-a înapoiat în Capitală echipa de tineret a clubului Steaua, care a efectuat un turneu de patru jocuri în R.P.D. Coreeană. Cîteva amănunte despre partidele susținute ca și despre zilele petrecute de fotbaliștii români în această țară prietenă ne-a furnizat jucătorul **Cornel Vlad**, căpitanul echipei în ultimele două întîlniri:

— În primul rînd, aș dori să spun că tot timpul am fost înconjurați cu o atenție și o simpatie care ne-au mișcat. Gazdele noastre au avut grijă să ne simțim cît mai bine și au reușit s-o facă. De altfel, în afara jocurilor ne-au organizat un program foarte interesant de spectacole și vizite, am cunoscut folclorul acestei țări, ne-am putut da seama de munca și lupta poporului din R.P.D. Coreeană pentru progresul patriei sale. Prima dintre cele patru partide s-a jucat la 29 octombrie, la Phenian, în compania echipei „Ostași ai clubului 8 Februarie" și am pierdut cu 3—1. La 1 noiembrie, tot la Phenian, a avut loc a doua partidă. Adversara noastră a fost o selecționată locală și am pierdut din nou, de data asta cu 2—0. Două zile mai tîrziu am jucat în localitatea Kesong și am terminat la egalitate (1—1) cu echipa clubului M.A.I. În sfîrșit, la 5 noiembrie, din nou în capitala țării, de data asta cu S.C. Phenian, o echipă din care făceau parte cîțiva dintre fotbaliștii care au fost prezenți în 1966 la ediția din Anglia a campionatului mondial. Rezultatul a fost din nou egal: 1—1. Poate surprind înfrîngerile din primele meciuri, dar nu ne-am putut acomoda ușor cu diferența de fus orar: 8 ore...

—Cum arăta echipa-tip?

— „11"-le prezentat de antrenorul **Gheorghe Constantin** a cuprins pe: **Haidu — Nițu, Deheleanu (Cosma), Iovănescu, Micloș — Ion Ion (Stoica), Custoff — Vlad, Răducanu, Helvei, Batacliu.** Împreună cu noi au mai făcut deplasarea portarul **Eftimescu** și jucătorii de cîmp **Popescu** și **Mărdărescu.** După cum vedeți, din lot au făcut parte și cîțiva jucători din echipa de tineret a clubului Dinamo: Eftimescu, Cosma, Custoff, Batacliu, Popescu.

— Cum ți s-au părut echipele cu care ați jucat?

— Caracteristica principală: voința deosebită pentru o comportare cît mai frumoasă, dublată de o excelentă pregătire fizică. Apoi, deosebita viteză a jucătorilor.

— O ultimă întrebare: cine au marcat golurile echipei?

— În primul rînd a înscris **Răducanu**, în ultimele două **Batacliu** și **Custoff.**

Mircea TUDORAN

În Divizia B

METALUL PLOPENI — CHIMIA RM. VÎLCEA 4-0 (3-0)

Sîmbătă după-amiază, s-a disputat meciul Metalul Plopeni—Chimia Rm. Vîlcea, din campionatul diviziei B — seria I la fotbal. Jocul s-a încheiat cu rezultatul de 4—0 (3—0) în favoarea Metalului, în urma golurilor marcate de Ciucu (min 8), Florea II (min. 9), Alexe (min. 14) și Spiridon (min. 53). A arbitrat bine I. Puiu (București).

I. TĂNĂSESCU, coresp.

„CUPA CARMEN" LA FOTBAL FEMININ

VENUS — O ÎNVINGĂTOARE MERITUOASĂ

Competiția feminină de fotbal „Cupa Carmen" (care a înlocuit campionatul municipal București) desfășurată timp de două luni în organizarea asociației sportive Flacăra roșie, cu prilejul împlinirii a 35 de ani de la înființarea acestei asociații, s-a încheiat zilele trecute cu victoria formației Venus. La întreceri au luat parte cele mai bune 15 formații din Capitală, împărțite în trei serii a cîte cinci. Cele mai bune echipe s-au dovedit a fi Venus, Rapid și Unirea Tricolor care, clasîndu-se pe locurile întîi în seriile respective, și-au disputat într-un turneu final frumosul trofeu. Aflîndu-se într-o excelentă formă sportivă echipa Venus (antrenori A. Tănăsescu și C. Varga), campioană a Capitalei, a reușit să se impună și să cîștige Cupa (s-au înregistrat următoarele rezultate: Unirea Tricolor — Rapid 3—3, Venus — Unirea Tricolor 1—0, Rapid — Venus 2—2). Iată cum arată clasamentul final: 1. Venus, 2. Rapid, 3. Unirea Tricolor, 4. Carmen, 5. Luceafărul, 6. Speranța, 7. Minerva, 8. Băneasa, 9. Voința, 10. Diana, 11. Miorița, 12. Juventus, 13. Dacia, 14. Doina, 15. Traviata.

Aurel PĂPĂDIE

HOCHEI

I. P. G. G. A CÎȘTIGAT PRIMA MANȘĂ ÎN SERIA SECUNDĂ

I.P.G.G. — AGRONOMIA CLUJ 4—4 (2—1, 1—2, 1—1). Partida vedetă a cuplajului de ieri dimineață a adus față în față cele două echipe studențești, într-un meci care avea să desemneze pe cîștigătoarea primei manșe a grupei B. Jocul a fost echilibrat și spectaculos, ambele formații dînd totul pentru obținerea victoriei. În cele din urmă meciul s-a terminat la egalitate deși, pe rînd, bucureștenii — mai întîi — apoi clujenii au lăsat impresia că se vor impune. I.P.G.G. a început mai bine meciul și a deschis scorul chiar în minutul 2, prin **Ciobanu.** Agronomia egalează prin **Borbath**, dar **Constantinescu** finalizează un contraatac și echipa bucureșteană încheie prima treime a meciului în avantaj: 2—1. Repriza a doua — cea mai disputată, dar și cea mai nervoasă (cele două echipe au avut în marea majoritate a timpului cel puțin cîte un om pe banca de pedepse) — se încheie cu același scor, însă în favoarea echipei clujene. Autorii golurilor: **Vereș** și **Deneș**, respectiv **Leonte.** Ultima parte a meciului este ceva mai liniștită. **Borbath** înscrie pentru Agronomia, iar **Constantinescu** egalează imediat. Spre sfîrșitul jocului același Borbath — care „se odihnise" 10 minute în repriza secundă pe banca penalizaților — primește pedeapsă de meci. Scorul final, **4—4** (2—1, 1—2, 1—1) aduce formația bucureșteană în fruntea clasamentului primei manșe. Întîlnirea a fost condusă de **Gh. Tașnadi** și **A. Balint.**

TÎRNAVA ODORHEI — AVÎNTUL GHEORGHIENI 4—2 (2—0, 0—2, 2—0) Tîrnava a obținut o victorie meritată în urma unui meci foarte dîrz, însă fără o valoare tehnică ridicată. Rezultatul final al întîlnirii, precum și scorurile fiecărei reprize în parte ilustrează perfect aspectul general al partidei. Tîrnava începe mai bine și domină prima parte a meciului în care înscrie două goluri. Repriza următoare aparține jucătorilor din Gheorghieni, care fructifică două din numeroasele ocazii avute. În sfîrșit, în ultima parte a meciului Tîrnava stăpînește din nou jocul, marchează alte două goluri și își permite chiar „luxul" de a rata un șut de penalitate, prin Tarcsi. Autorii golurilor: **M. György (2), Vass** și **Tarcsi** pentru Tîrnava, **L. György** și **Ghergheli** pentru Avîntul. Au arbitrat **G. Mureșanu** și **C. Bănică**

Clasamentul primei manșe a grupei B:

1.	I.P.G.G.	3	1	2	0	18—10	4
2.	Tîrnava Odorhei	3	1	1	1	13—12	3
3.	Agronomia Cluj	3	1	1	1	13—13	3
4.	Av. Gheorghieni	3	1	0	2	8—17	2

DERBYUL DINAMO — STEAUA

(Urmare din pag. 1)

printr-o victorie, iar, pe de altă parte, tentativa absolut normală a echipei Steaua de a echilibra situația din fruntea clasamentului, rămînînd pe mai departe în cursa pentru tricourile campionilor.

Prin prisma partidelor susținute pînă acum, a fost evident că Dinamo s-a prezentat, în continuare, ca o echipă mai sudată, mai echilibrată din punct de vedere tactic și tehnic, în timp ce Steaua a marcat un oarecare progres în ceea ce privește capacitatea de angajare fizică, imprimarea și menținerea unui ritm de joc foarte ridicat.

În aceste condiții nu este deloc facil de a face un pronostic. Socotim că rezultatul de azi va depinde, în primul rînd, de calmul cu care va fi abordat jocul, de puterea de a rezista în apărare, deoarece pînă acum s-a dovedit de nenumărate ori că cine reușește să ia conducerea își creează un ascendent moral aproape decisiv.

În același context trebuie subliniat faptul că un mod disciplinat de comportare pe gheață și, îndeosebi, o evoluție corectă, în spiritul regulamentului, va putea contribui la succesul propagandistic al acestui meci, așteptat cu mult interes de fidelii hocheiului. Nutrim speranța că acest derby va confirma speranțele puse în el și nu-i va dezamăgi pe spectatori.

S.C. Miercurea Ciuc și **Dunărea Galați**, echipe aflate în mare progres, cu loturile mult întinerite, au rezistat foarte onorabil în jocurile cu Dinamo și Steaua, avînd perioade lungi (chiar reprize întregi!) cînd le-au pus în dificultate pe fruntașe. Confruntarea directă dintre ele se anunță, așadar, deosebit de interesantă și de atractivă.

JUNIORII ÎN REMARCABIL PROGRES TEHNIC

Însemnări pe marginea finalelor campionatelor republicane pe echipe

JUDO

În țara noastră, judo-ul a fost oficializat, după cum se știe, în urmă cu 4 ani. Dacă, pînă în 1968, cînd s-a înființat federația de specialitate, el era practicat doar de cîțiva pasionați, în prezent, există 132 de secții din 49 de localități, avînd legitimați 13 100 de judoka. În acești 4 ani, sportivii noștri au făcut progrese remarcabile, dar fără a ajunge încă la nivelul exigențelor unei mari competiții internaționale. Așa se explică și absența lor de la întrecerile de anvergură — campionate europene, mondiale și Jocuri Olimpice. Am constatat, însă, cu satisfacție — la recentele finale republicane ale echipelor de juniori, mai evident — un progres însemnat, ceea ce ne-a determinat să ne întrebăm dacă vom fi reprezentați în această disciplină la Olimpiada de la Montreal.

De fapt, la aceste finale s-au perindat pe saltelele de concurs unii dintre cei mai buni judoka din țară, cu toate că ei se află încă la vîrsta junioratului. Printre ei vom nota pe campionii naționali din acest an, atît la juniori cît și la seniori, **Alexandru Filip** (cat. 63 kg.), **Mircea Notopol** (cat. 70 kg.) și **Dumitru Alexandru** (cat. 93 kg) — toți de la Dinamo Brașov. Așa se și explică succesul categoric al formației brașovene, învingătoare la scor în toate partidele pe care le-a susținut la finalele acestei ediții: 4—1 cu Școala sportivă Energia București și Școala sportivă nr. 2 București și 5—0 cu Școala sportivă Unirea Iași. Școala sportivă nr. 2 București (în tururile preliminare) și Școala sportivă din Orașul Gh. Gheorgiu-Dej. Am mai putea reaminti că, în divizia A, Dinamo Brașov este reprezentată de aceeași formație și dacă acești tineri — împreună cu antrenorul lor Nicolae Purțuc — n-ar fi greșit în etapa a doua, cucereau cu siguranță titlul pe echipe și la seniori. Analizînd rezultatele individuale — ceea ce ne interesează în mod deosebit pentru tema pe care ne-am propus s-o discutăm — constatăm că aproape toți componenții garniturii brașovene au repurtat victorii înainte de limită (prin ippon). Bunăoară, partida cu Școala sportivă din Orașul Gh. Gheorghiu-Dej a luat sfîrșit după numai 4 minute și 10 secunde! Brașoveanul **L. Pali** (cat. 80 kg), a obținut ipponul în meciul cu L. Agapi în 10 secunde, iar **D. Alexandru** (cat. 93 kg) în 30 de secunde. Acest aspect este deosebit de semnificativ, deoarece ipponul poate fi realizat numai de concurenții care și-au însușit bine procedeele tehnice specifice.

O altă formație, tot de juniori mari, aceea a **Școlii sportive nr. 2 București** (antrenor **Mihai Brăileanu**), clasată în final pe locul secund, are în componență cîțiva judoka foarte talentați. Juniorul de la cat. 70 kg, **Ion Petrof**, a fost învins numai de brașoveanul M. Notopol, iar greul **Călin Ricman**, din cele 6 meciuri susținute a pierdut doar două.

Și echipa de juniori mari a Școlii sportive din Miercurea Ciuc (antrenor **Iosif Gall**) a avut o comportare meritorie, ocupînd locul III. Din această formație, **V. Eross** (cat. 80 kg), **I. Szilaghi** (cat. 93 kg) și **T. Șalamon** (cat. +93 kg.), în afară de victoriile pe care le-au obținut, au meritul de a fi etalat multe procedee tehnice, cu șanse de succes în competiții internaționale.

Întrecerea celor 17 echipe de juniori mici a fost mai pasionantă nu numai pentru că au participat mai multe formații ci și datorită echilibrului de forțe dintre ele. Concludent, de altfel, este numărul mare al victoriilor la limită (3—2) înregistrate: 13 din cele 21 de meciuri. Sensibilul echilibru de valori a dus, de altfel, și la detronarea fostei campioane, echipa Școlii sportive Unirea Iași, nevoită să facă față unor asalturi mai puternice decît la ediția de anul trecut. În aceste împrejurări, numărul juniorilor mici care s-au remarcat este mult mai ridicat decît al celor mari. Unii dintre ei stăpînesc bine, chiar de pe acum, cunoștințele tehnice și sîntem convinși că atunci cînd vor trece pragul la categoria de vîrstă a juniorilor mari au șanse să învingă și pe unii dintre seniori. Ne referim la **Loghin Lazăr** (cat. 65 kg), de la Vagonul Arad, **Gelu Nițu** (cat. 75 kg), de la Universitatea Craiova, **Adrian Hazincop** (cat. 75 kg) și **Ion Moraru** (cat. 85 kg), de la Școala sportivă Unirea-Iași și mulți alții.

Viitoarele finale ale campionatelor naționale, îndeosebi cele individuale, ne vor edifica mult mai bine asupra nivelului valoric la care a ajuns judo-ul românesc. Trebuie să subliniem, însă, că pentru a fi reprezentați la Jocurile Olimpice de la Montreal sînt necesare încă multe strădanii. Majoritatea antrenorilor și arbitrilor pe care-i avem cunosc tainele acestei complicate discipline sportive numai din manuale și reviste. Apoi, participarea sportivilor noștri la competițiile internaționale în cei patru ani de la înființarea federației este neînsemnată.

În concluzie: echipele care s-au întrecut în aceste finale, cît și cele din divizia A posedă mulți tineri talentați, cu reale posibilități de afirmare pe plan internațional. Unii dintre ei pot atinge nivelul valoric necesar pentru a ne reprezenta la întrecerile olimpice din 1976. Cu o singură condiție: pregătirea lor să se bucure de o mai mare atenție.

Într-adevăr, atenția ce se acordă acestei tinere discipline sportive este — după părerea noastră — insuficientă. Trecînd peste aspectele mai vechi menționăm, de pildă, că recentele finale au fost găzduite într-o sală cu totul improprie (cea de gimnastică de la strandul Tineretului din Capitală).

Costin CHIRIAC

Talentatul junior Ion Petrof *(Șc. sp. nr. 2 Buc.) încearcă să finalizeze o aruncare peste șold (tsuri-komi-goshi) în meciul cu* Cornel Roman *(Rapid Buc.). La capătul partidei victoria a fost atribuită, pe merit, lui Petrof prin yusei-gachi (superioritate tehnică)*
Foto: Ion MIHĂICĂ

Unde mergem

BASCHET: Sala Dinamo, de la ora 10: I.C.H.F. — Universitatea Cluj (mA), I.E.F.S. — Farul (mA).

BOX: Sala UREMOAS, de la ora 10: finala „Cupei Voința".

FOTBAL: Stadionul „23 August", ora 11: Rapid — Jiul (tineret); ora 13: demonstrație de oină; ora 14: Rapid Buc. — Jiul Petroșani (Divizia A); **stadionul Dinamo**, ora 12: Dinamo — C.S.M. Reșița (tineret); ora 14: Dinamo Buc. — C.S.M. Reșița (Divizia A); **stadionul Metalul**, ora 11: Metalul Buc. — Delta Tulcea (Div. B); **teren Laromet**, ora 11: Laromet — Sp. Clorogîrla; **stadionul Dinamo** (teren III), ora 10: Dinamo Obor — Azotul Slobozia; **teren Electronica**, ora 11: Electronica — Unirea Tricolor; **teren Autobuzul**, ora 11: Autobuzul — T.M.B.; **terenul Fl. roșie**, ora 11: Fl. roșie — Sirena (meciuri în cadrul Div. C); **stadionul Giulești**, ora 11: Rapid — Carmen (echipe feminine); ora 9.30: Rapid — Școala sportivă nr. 2 (juniori).

HOCHEI: Patinoarul „23 August", de la ora 16.30: S.C. Miercurea Ciuc — Dunărea Galați, Dinamo — Steaua (jocuri în prima grupă a Diviziei A).

JUDO: Sala Giulești, de la ora 15: Rapid Buc. — Vagonul Arad — Constructorul M. Ciuc și I.E.F.S. — Școala sp. nr. 2 Buc. — Dinamo Brașov (meciuri în cadrul div. A).

LUPTE: Sala clubului Steaua, de la ora 10: Steaua — Olimpia Satu Mare — C.F.R. Timișoara (meciuri în cadrul campionatului pe echipe).

POPICE: Arena Giulești, de la ora 9: Rapid București — Laromet București (m) — schimburile 4—6.

RUGBY: Stadionul Dinamo, ora 12: România — R.F. a Germaniei.

TENIS DE MASĂ: Sala Progresul, de la ora 8: Voința București — Comerțul Tg. Mureș (masculin); de la ora 11: Progresul Buc. — Politehnica Buc. Meciuri în cadrul returului campionatelor republicane.

VOLEI: Sala Giulești, de la ora 8.30: I.E.F.S. — Universitatea Cluj (Af), Electra — Universitatea Cluj (Am), Rapid — Ceahlăul P. Neamț (Af).

SCRIMĂ: Sala Floreasca II, ora 8.30: finalele „Cupei României".

SAH

Campionatul feminin

FRUNTAȘELE CLASAMENTULUI PUSE ÎN DIFICULTATE ÎN RUNDA A 13-a

Lidera clasamentului, **Elisabeta Polihroniade**, și principala sa contracandidată la titlu, **Margareta Teodorescu**, au trecut prin momente dificile în partidele cu **Vera Zsigmond** și, respectiv, **Ligia Jicman**, programate în runda a 13-a. Ambele întîlniri au avut o desfășurare, oarecum, asemănătoare. Atît **Polihroniade** cît și **Teodorescu** au fost nevoite să sacrifice cîte un cal. Prima a obținut în schimb doi pioni, cea de a doua numai unul, compensații — evident — insuficiente pentru piesa pierdută.

Mobilizîndu-se la maximum în căutarea unor resurse de atac, campioana țării a găsit o cale ingenioasă de a cîștiga încă un pion, ceea ce echilibra situația și, astfel, rezultatul a fost remiză. La cealaltă tablă, **Ligia Jicman** — probabil impresionată de faima maestrei internaționale ce o avea în față — s-a speriat de cîteva amenințări cu totul iluzorii ale adversarei sale și... a propus remiză. Pe care **Margareta Teodorescu** a acceptat-o.

Cum în întrerupta **Makai — Polihroniade**, din runda a 12-a, egalitatea a fost consemnată fără joc, diferența dintre cele două concurente a rămas aceeași (un punct) și este greu de prevăzut că **Elisabeta Polihroniade** ar mai putea pierde titlul.

O luptă extrem de agitată s-a dat în întîlnirea **Maria Pogorevici-Renée Farkaș.** Conducătoarea albelor, care vizează locul II, a atacat vehement, a sacrificat un pion și acum, după a doua întrerupere, are mari șanse de cîștig.

Anca Gheorghe a remizat cu **Suzana Makai**, reușind să îndeplinească nota de „candidat maestru". Este un succes remarcabil al tinerei șahiste, o adevărată revelație a finalei clujene.

Celelalte rezultate: **Margareta Juncu — Ioana Miroslav 1—0, Viorica Ilie — Zari Karibian 0—1, Mariana Băloianu — Clara Borsoș 0-1, Virginia Steroiu — Daniela Nicola ½—½.**

CLASAMENTUL înaintea ultimelor două runde: **POLIHRONIADE 11, Teodorescu 10, Makai 9½, Pogorevici 9 (1), Gheorghe 8½, Zsigmond 8, Farkaș 7½, Juncu 7, Karibian 6½, Băloianu și Jicman 5, Nicola și Steroiu 4, Borsoș și Miroslav 3½, Ilie 1½ puncte.**

TENIS

ULTIMUL CONCURS ÎN AER LIBER AL ANULUI

Ultimul concurs de tenis în aer liber, în organizarea clubului Dinamo București, se desfășoară cu un deosebit succes de participare. Iau parte la întrecere cinci echipe ale clubului Dinamo, cîte două formații de la Progresul, Steaua și Cutezătorii și cîte o reprezentativă de la C.S.U. Construcții, Școala sportivă nr. 2 și Școala sportivă nr. 3. La fete sînt prezente Dinamo cu 3 echipe și Progresul, C.S.U. Construcții, Cutezătorii, și școlile sportive nr. 2 și 3 cu cîte o echipă. Se dispută întîlniri eliminatorii pe echipe alcătuite din doi jucători născuți între anii 1951—1957, după sistemul două jocuri de simplu și unul de dublu.

Luni, începînd de la ora 9,00, pe terenurile de la Dinamo vor avea loc primele semifinale între echipa nr. 1 a clubului organizator și cîștigătoarea dintre Steaua — Progresul, pe de o parte, și între Dinamo II — Dinamo III, pe de altă parte.

Iată cîteva rezultate din meciurile anterioare: Ionescu — Rădulescu 6—0, 6—1, Bădin — Taloș 6—0, 6—1, Popescu — Crăciun 6—4, 6—4, Mîrza — Mitrache 5—7, 6—4, 7—5, Bădin — Fețeanu 6—3, 8—6, Ionescu — Pană 6—0, 6—1, Mariana Simionescu — Lucia Romanov 6—0, 6—2, Virginia Ruzici — Anca Florețeanu 6—0, 6—3, Florența Mihai — Elena Cotuna 6—4, 5—6, întrerupt.

HANDBAL

AZI, LA PITEȘTI

ROMÂNIA — R. D. GERMANĂ LA JUNIORI

Astăzi după amiază, Sala sporturilor din Pitești găzduiește primele partide din cadrul noului sezon internațional al handbaliștilor noștri juniori.

La ora 18 spectatorii piteșteni au posibilitatea să asiste la jocul dintre reprezentativele de junioare ale României și R.D. Germane, o partidă echilibrată deoarece teamul oaspete dispune de un lot redutabil, în plină ascensiune.

La ora 19 va avea loc întîlnirea dintre formațiile masculine de juniori ale României și R.D. Germane, un meci deschis oricărui rezultat. În deschiderea cuplajului internațional, de la ora 16,45, are loc partida dintre echipele feminine I.E.F.S. București și o selecționată de tineret a României.

Cele două meciuri internaționale vor fi conduse de cehoslovacii **Pokorny** și **Polacek** (feminin) și de sovieticii **Vitaliș** și **Kiuzul** (masculin).

LOTO — PRONOSPORT

CÎȘTIGURILE CONCURSULUI EXCEPȚIONAL PRONOEXPRES DIN 5 NOIEMBRIE 1972

CATEGORIA 2: 2.70 autoturisme „ȘKODA S 100"

CATEGORIA 3: 17.6 excursii în Italia a 10.000 lei

CATEGORIA 4: 36.45 excursii în R.D.G în valoare de 3.000 lei plus diferența în numerar pînă la valoarea de 4.052 lei.

CATEGORIA 5: 199.90 variante a 4.052 lei

CATEGORIA 6: 342.50 variante a 500 lei

CATEGORIA 7: 752.60 variante a 200 lei

CATEGORIA 8: 1223.35 variante a 100 lei.

DUPĂ VICTORIA LUI ILIE NĂSTASE ÎN MARELE PREMIU F. I. L. T.

SMITH, CÎȘTIGĂTORUL PRECEDENTEI EDIȚII, L-A FELICITAT PE CAMPIONUL NOSTRU!

STOCKHOLM, 11 (prin telefon, de la trimisul nostru special, A. VASILIU).

Am asistat la momentul în care Ilie Năstase și-a semnat vineri seara victoria definitivă în Marele Premiu — F.I.L.T., ediția 1972. Cu ultimul set cîștigat în fața sud-africanului Cliff Drysdale, el își asigura punctele necesare în circuitul-maraton al tenisului, ce-l puneau la adăpost de orice încercare ulterioară de a fi deposedat de primul loc în clasament, jucătorul român fiind virtualul cîștigător al marii competiții.

Cu cîteva minute înainte ca Ilie să intre pe „centralul" de la Kungliga-Hallen, refăceam împreună, cu creionul pe bloc-notes, acest calcul aritmetic al tuturor probabilităților din clasament. Presupunînd că Stan Smith, al doilea clasat, cîștigă de aici în colo în serie neîntreruptă, el mai poate acumula încă 75 de puncte la Stockholm și alte 30 în ultimul turneu, cel de la Nottingham și Londra (*n. r.* cotat la categoria C). Cu cele 509 de puncte acumulate după turneul Coubertin, totalul americanului s-ar urca la 614... Deci — în orice caz — mai puțin decît are Ilie Năstase, la ora cînd transmit aceste rînduri, adică 629 puncte.

Momentul de victorie a putut fi cu pregnanță reperat, chiar în timpul jocului. Năstase conducea cu un set la zero, dar adversarul său reușise un break neașteptat la mijlocul setului doi. Era 4—2 pentru Drysdale și totul trebuia luat de la început. Acum, însă, là un schimb de mingi excepțional, Ilie reușește una din fantasticile sale lovituri, care pot întoarce soarta unei partide. Un lob al sud-africanului, ce părea perfect, trece pe deasupra jucătorului nostru. Năstase se întoarce, face cîțiva pași înapoi și apoi, din întoarcere, smeciază fulgerător în terenul lui Drysdale. Punct și ghem: 3—4... În această clipă, tribunele au explodat pur și simplu. Jocul s-a oprit. Și iată-l pe asul profesionist Cliff Drysdale — care parcă nu mai știa ce trebule să facă — venind la fileu, ca să-l felicite pe Ilie Năstase.

De aici încolo, fața jocului s-a schimbat total. Pe teren n-a mai existat decît un singur jucător și Ilie Năstase a marcat punct după punct, pînă la victorie: 6—3, 6—4.

Au urmat felicitările de rigoare. Mai întîi pe teren, apoi la vestiare. Toți jucătorii prezenți în turneu i-au strîns mîna lui Ilie Năstase, cîștigătorul Marelui Premiu. Printre aceștia s-a numărat și Stan Smith, care i-a spus zîmbind: *„A fost rîndul tău, Ilie..."* Firește, aluzie la faptul că americanul a fost învingător în ediția precedentă a circuitului. Atunci, Năstase era pe locul doi, acum este primul. Schimb de locuri, între cei mai buni jucători de tenis din lume...

La conferința de presă ce a urmat, Ilie Năstase a declarat: *„Azi, am jucat ca să cîștig, nu pentru spectacol. Drysdale a fost un adversar dificil, mai ales fiindcă nu mai jucasem împreună de mai bine de un an. El dă reveruri foarte puternice, uneori cu ambele mîini și este greu să-ți valorifici serviciul în fața sa. În Marele Premiu, pînă acum* (n.r. înainte de reintroducerea sistemului „open") *jucam numai între noi și ne cunoșteam foarte bine. De aceea, adesea scorul merge egal pînă la tie-break, unde riști să cîștigi, sau să pierzi, cu o singură minge".*

Am plecat de la Kungliga-Hallen, vineri noapte, cu sentimentul reconfortant al unei mari victorii a tenismanului nostru.

La Stockholm

FINALĂ SMITH — OKKER

Turneul internațional de tenis „open" de la Stockholm, penultimul din circuitul Marelui Premiu-F.I.L.T., se apropie de sfîrșit. În sferturile de finală, favoriții au continuat să înregistreze victorii. Stan Smith l-a învins pe Nikola Pilici cu 6—3, 7—6, Tom Okker a dispus de Andrew Pattison cu 6—3, 6—2, iar Marty Riessen a depus eforturi deosebite pentru a trece de Roger Taylor : 6—4, 3—6, 6—3.

Aseară s-au disputat semifinalele. Deși a condus în setul decisiv, **Ilie Năstase a fost învins de profesionistul olandez Tom Okker, cu 4—6, 7—6, 4—6.** Stan Smith se califică în fața lui Marty Riessen : 6—4, 3—6, 6—2.

După prima zi, în meciul Danemarca — România

TENISMENII NOȘTRI SÎNT CONDUȘI CU 2-0

COPENHAGA, 11 (prin telefon). — Simbătă, la ora prînzului, pe parchetul sălii de la Hellerup Idraets-Klub, tenismenii reprezentativelor Danemarcei și României au susținut primele două partide de simplu, din cadrul întîlnirii lor pentru „Cupa europeană" pe teren acoperit. Antrenorul C. Chivaru a trimis în teren pe *Viorel Marcu* — actualul deținător al titlului de campion al țării — alături de tînărul *Dumitru Hărădău*. Danezii au în formație pe cei doi „veterani" *Jan Leshly* și *Jorgen Ulrich*, specialiști recunoscuți ai jocului în sală.

După cum era și de așteptat, gazdele au profitat din plin de avantajul terenului, ei fiind perfect acomodați cu suprafața de lemn, după propria lor mărturisire *„...cea mai rapidă din Europa"*. Jucătorii români, care nu s-au putut antrena pe acest teren decît în ajunul întîlnirii, au fost dezarmați în fața jocului în mare viteză practicat de adversari. Aceasta se vădește în rezultatele înregistrate pe foaia de întrecere : *J. Leshly — V. Marcu 6—1, 6—2 ; J. Ulrich — D. Hărădău 6—4, 6—2.*

Duminică sînt programate ultimele două simpluri (Leshly — Hărădău, Ulrich — Marcu) și partida de dublu, în care alături de Hărădău — care a lăsat o bună impresie la prima sa apariție — este posibil să fie utilizat și tînărul *Traian Marcu.*

Arbitrul principal al întîlnirii este *Chr. Uldall*, vice-președintele federației daneze de tenis.

DINAMO BUCUREȘTI CONDUCE IN GRUPA SEMIFINALĂ A C.C.E. LA POLO

STOCKHOLM, 11 (prin telefon, de la trimisul nostru special).

Rămăseseră mai puțin de 20 de secunde din partida inaugurală a semifinalei C.C.E. și credem că povestea meciului Iugoslavia — România, de la J.O. — München, se va repeta. Poloiștii de la **Partizan,** conduși aproape tot timpul, egalaseră (7—7) ca prin minune înscriind al cincilea gol din superioritate numerică și forțau cu vigoare victoria. Dar tabela de marcaj nu s-a mai modificat.

Așadar, din nou un meci egal, al patrulea înregistrat de dinamoviști în tot atîtea partide susținute în această ediție a C.C.E. Acum, însă, într-un joc cu echipa de club pe care tehnicienii o consideră cea mai bună de pe continent.

Vineri seară, bucureștenii au făcut una dintre cele mai bune partide ale sezonului, dominînd de o manieră indiscutabilă team-ul celebrilor **Jankovici, Sandici, Perisici, Marovici, Rudici** și **Belamarici.** Exceptînd cîteva minute din prima repriză, întrecerea a fost condusă de poloiștii dinamoviști. Ei au atacat cu nerv din primele secunde și au supus poarta lui Markovici unui tir continuu. De altfel, patru dintre golurile echipei noastre au fost realizate prin șuturi puternice de la distanță care au încheiat o serie de șarje rapide și spectaculoase. Cu acest „argument", Dinamo a ținut la respect „7"-le formației Partizan, iar dacă acum reprezentanții noștri nu au totalizat maximum de puncte posibil, faptul se datorează unor greșeli ale jucătorilor de bază care l-au pus pe **Frățilă** (cu intervenții excelente, dar și momente de neatenție) în situații dificile.

Meciul a avut o desfășurare palpitantă și a plăcut publicului care a umplut tribuna de la Eriksdalsbadet. La primul contraatac, **D. Popescu** a deschis scorul, dar la mai puțin de 60 de secunde **Jankovici** a egalat cu o „boltă" peste **Frățilă,** ieșit neinspirat (1—1). Echipele nici nu se încălziseră bine și iată-le în fața unor momente dramatice. **Rudici** este eliminat și **Novac** ratează. Tot **Novac** pierde mingea, singur cu portarul, apoi urmează eliminarea lui **Lazăr. Frățilă** este la post, salvează, dar o neatenție a lui **D. Popescu** aduce avantaj taberei adverse (1—2, **Jankovici**). **V. Rus** egalează (2—2), în continuare **Novac** iese din teren și **Sandici** înscrie (2—3) cu cinci secunde înainte de terminarea reprizei.

Au urmat cinci minute în care **Dinamo** a jucat ca la carte. Bucureștenii au înscris patru goluri **(D. Popescu** șut „bombă", **Lazăr** gol la capătul unei curse frumoase, **M. Popescu** și **Kroner** șut de la 8 m), fată de unul al formației **Partizan (Perisici).** La mijlocul întrecerii, Dinamo conducea cu 6—4, dar diferența putea fi mai mare dacă **Rus** și **Novac** nu greșeau în cîteva situații bune. Chiar de la începutul celui de al treilea sfert, **Dinamo** a avut o altă posibilitate, rarisimă, de a majora avantajul. În inferioritate numerică, Popa a scăpat pe contraatac, a fost faultat, dar **Kroner** a ratat penaltyul. Și, în loc de 7—4 a fost 6—5 prin golul marcat de **Jankovici** (s.n.). A fost un moment care i-a descumpănit pe jucătorii bucureșteni și a dat încredere adversarilor. **D. Popescu** și **Rus,** singuri cu portarul, trag în bară. Dar și poloiștii de la **Partizan,** de două ori în superioritate numerică, prilejuiesc lui **Frățilă** unele intervenții mult aplaudate. În ultima repriză, **Partizan** a atacat furibund. **Marovici** a egalat (6—6) și apoi **D. Popescu,** cel mai eficace jucător dinamovist, și **Stamelici** au mai înscris (ambii din „om în plus"), ultimul cînd mai erau doar 30 de secunde de joc : 7—7.

În al doilea meci al serii, **Den Robben** a întrecut pe **S.K.K. Stockholm** cu 7—3.

În cel de al doilea joc susținut în cadrul turneului, dinamoviștii bucureșteni au evoluat cu o deosebită ambiție, cîștigînd într-o manieră categorică întîlnirea cu campioana Suediei, **S.K.K Stockholm:** 9—5 (1—1, 2—0, 2—2, 4—2). Golurile formației **Dinamo București** au fost marcate de **Rus** (4), **Lazăr** (2), **Nastasiu** (2) și **Dinu Popescu.** În cea de a doua partidă a zilei, Partizan Belgrad a întrecut pe Den Robben cu 6—4 (2—2, 1—1, 1—0, 2—1).

După două etape **Dinamo București** conduce în clasamentul grupei cu 3 puncte (16—12), urmată de **Partizan Belgrad** — 3 p (13—11), **Den Robben** — 2 p și **SKK Stockholm** — 0 p.

Adrian VASILIU

A ÎNCEPUT BĂTĂLIA CANDIDATURILOR PENTRU JOCURILE OLIMPICE DE IARNĂ 1976

NEW YORK 11 (Agerpres). — Agențiile internaționale de presă transmit că, în cadrul unei ședințe, organizațiile sportive ale orașului Denver se vor întruni pentru a redacta actul oficial prin care se renunță la organizarea Olimpiadei Albe din 1976.

După cum se știe, liderii ai Comitetului internațional olimpic se vor întîlni luni la Lausanne (Elveția) pentru a lua în discuție acest refuz. Lordul Killanin, președintele CIO, a arătat într-o declarație că abia peste 4 luni, cu prilejul unei ședințe speciale a comitetului de conducere a forului internațional olimpic, se va desemna gazda acestei ediții a Jocurilor Olimpice de iarnă. **„Noi, în cadrul discuțiilor pe care le vom purta începînd de luni, timp de 3 zile, vom lua oficial cunoștință de orașele care și-au depus pînă acum candidatura",** a declarat lordul Killanin.

Pînă în prezent și-au manifestat dorința de a găzdui Olimpiada Albă-'76 orașele **Grenoble** (Franța), **Cortina D'Ampezzo** (Italia) și **Vancouver** (Canada). Se mai așteaptă și candidaturile altor stațiuni de sporturi de iarnă.

JANOS BERKI (UNGARIA) ÎNVINGĂTOR ÎN CONCURSUL INTERNAȚIONAL DE DIRT-TRACK

Stadionul Metalul a găzduit ieri primul din cele două concursuri internaționale de dirt-track, programate la sfîrșitul acestei săptămîni în Capitală. Prezența la start a celor mai valoroși alergători din țara noastră și din Ungaria a oferit publicului un reușit spectacol motociclistic.

Așa cum era de așteptat, disputa pentru prima poziție a clasamentului a avut ca protagoniști pe campionul nostru **Ion Bobîlneanu,** pe **I. Marinescu, I. Ioniță, C. Voiculescu** și pe alergătorii maghiari **J. Berki, T. Danka** (cunoștințe mai vechi ale iubitorilor acestui sport) și **S. Menyhart.**

După ce **Bobîlneanu** l-a învins pe **Berki,** făcînd un prim pas spre victorie, la a treia participare în concurs cade pierzînd astfel orice șansă de a ocupa primul loc, precum și confruntarea cu ceilalți doi alergători oaspeți. De această situație a profitat învinsul său (Berki), care a cîștigat următoarele trei manșe acumulînd 11 puncte, cu unul mai mult decît principalul său contracandidat, **I. Marinescu,** ocupantul locului secund. Bucureșteanul s-a comportat mult mai bine decît în etapele de campionat, reușind — de această dată — curse excelente, întrecînd printre alții și pe maghiarul Menyhart, clasat al treilea.

Clasament : 1. J. Berky (Ungaria) 11 p, 2. I. Marinescu (Metalul București) 10 p, 3. S. Menyhart (Ungaria) 9 p., 4. I. Bobîlneanu (Voința Sibiu) 9 p., 5. I. Ioniță (Metalul) 8 p., 6. T. Danka (Ungaria) 8 p.

Dumitru NEGREA

Turneul interzonal de la Pernik

GERTRUDE BAUMSTARCK CONTINUĂ SĂ CONDUCĂ

SOFIA, 11 (Agerpres). După cinci runde, în turneul interzonal din cadrul campionatului mondial feminin de șah care se desfășoară la Pernik (Bulgaria), continuă să conducă **Gertrude Baumstarck** (România) cu 4½ puncte, urmată de **Vokralova** (Cehoslovacia) 3 p (1), **Alexandra Nicolau** (România) — cu numai 3 partide jucate — și **Eretova** (Cehoslovacia) — o partidă mai puțin — ambele cîte 2½ p. În runda a cincea, Baumstarck a învins-o pe iugoslava Jovanovici, Nicolau a remizat cu Karakas (Ungaria), iar Vokralova cu Erenska.

LEGENDĂ VIE A SPORTULUI AFRICAN

KIPCHOGE KEINO SPUNE ADIO ATLETISMULUI

Diferite surse anunță retragerea iminentă de pe pistele de atletism a unuia dintre cei mai valoroși ași ai semifondului și fondului mondial din ultimul deceniu : **Kipchoge Keino.** Cel aflat în cauză nu dezminte știrile privind despărțirea sa de activitatea competițională, ba anunță chiar și data la care se va produce : în ianuarie anul viitor, imediat după Jocurile Africane de la Lagos (Nigeria).

Momentul retragerii lui Keino trebuie neapărat subliniat, din două motive. Mai întîi pentru ceea ce a reprezentat Keino ca valoare individuală în peisajul semifondului și fondului mondial al ultimului deceniu, apoi — pentru rolul pe care l-a avut atletul kenian în extraordinarul avînt al atletismului african din ultimii ani.

Hezekiah Kipchoge Keino s-a născut la 17 ianuarie 1940 la Kipsamo, o mică așezare într-o zonă muntoasă a provinciei Nandi, fiind al șaselea fiu al lui Kipkeino Arap Kurgat. Patru dintre frații săi au murit aproape imediat după naștere. La 7 ani, Kipchoge rămîne orfan de mamă. Tatăl său îl dă în grija unor păstori, unde va rămîne pînă la 12 ani. Primele încercări atletice, la 15 ani, nu lasă să se întrevadă un viitor mare atlet (5:48,0 pe o milă). Timp de cinci ani progresul său este lent, nesemnificativ. La 20 de ani aleargă mila (1 609,5 m) în 4:37,8 rezultat modest chiar pentru un junior. La această virstă intră în poliție, unde va găsi mijloacele de pregătire care îi fuseseră pînă atunci inaccesibile.

Își face debutul în arena internațională în 1962 cu ocazia Jocurilor Commonwealth-ului. Vor urma, de aici, 10 ani de carieră atletică excepțională, cu succese în concursuri disputate pe toate continentele, cu victorii la toți marii campioni ai fondului și semifondului (Ron Clarke, Jim Ryun, Michel Jazy etc.).

Cursa vieții sale a fost, fără îndoială, finala probei de 1500 m la Jocurile Olimpice de la Ciudad de Mexico, pe care a cîștigat-o magistral cu un avans de 3 secunde față de Ryun, al doilea clasat, într-un timp — 3:34,9 — care, obținut în condițiile unei altitudini de 2 240 m, pare superior în valoare intrinsecă recordului mondial al atletului american (3:33,1).

Alergarea sa elegantă, de ciută, a stîrnit admirația tuturor. La fel, intuiția sa, simțul tactic, propriu marilor campioni. A fost nu numai alergător valoros ca potențial fizic, ci și un foarte inteligent **specialist** al alergărilor pe distanțe medii și lungi. Considerațiile sale privind condiția alergătorului de rezistență sînt foarte pertinente : **„Un alergător de fond trebuie să știe că se poate bizui, pe pistă, numai pe forțele sale. Totuși, în singurătatea sa, el are mare nevoie de încurajările și de sprijinul moral al celor care-l înconjoară".**

Keino cîștigă pe stadionul din München titlul de campion olimpic în proba de 3 000 m obstacole după numai 4 luni de pregătire în această specialitate.

Risipa unică de efort pe care „Kip" Keino a făcut-o în 10 ani pe toate meridianele globului trădează un caracter generos. A știut, însă, întotdeauna ce probă i se potrivește într-un moment sau altul. Cel mai semnificativ exemplu îl constituie alegerea ca obiectiv principal la Jocurile Olimpice de la München a probei de 3 000 m obstacole. Keino a simțit că la 32 de ani este greu să se impună în probele de 1 500 m sau 5 000 m. Avînd la bază o valoare superioară pe plat tuturor specialiștilor de obstacole, a pregătit în cîteva luni această distanță care i-a adus al doilea titlu olimpic. Felul în care l-a obținut este și el de admirat. Știind că nu are un sprint „ascuțit", sec, Keino a impus pe ultimii 6—700 m ai probei o accelerație progresivă căreia nu i-a putut ripos ta nici un adversar.

În tabelul alăturat vă prezentăm recordurile personale în probele pe care Keino le-a alergat. Extraordinara gamă a posibilităților sale este, din nou, unică. Tabelul alcătuit de renumitul specialist italian **Roberto Quercetani** în „Gazzetta dello Sport" cuprinde, în ordine, următoarele rubrici : proba, recordul lui Keino, anul realizării rezultatului respectiv, locul performanței în clasamentul celor mai bune rezultate din toate timpurile.

Acesta este Keino atletul, campionul. El va intra în istoria atletismului mondial, la fel cum numele său va fi scris cu majuscule în istoria sportului african. Apariția lui Keino în arena sportivă internațională a coincis cu perioada în care majoritatea țărilor africane își cuceriseră independența națională. Rezultatele lui Keino, simbol al potențialului sportiv al popoarelor Africii, au stîrnit o emulație generală, stimulînd pretutindeni atenția acordată sportului, tineretului.

În ultimii 3—4 ani au apărut numeroși campioni care au păsit pe urmele lui Kipchoge. Adevărat port-drapel al sportului african, Keino spune, la 33 de ani, adio pistei care l-a făcut celebru. Legenda vie a atletismului african se retrage...

Pentru Kip Keino cronometrele au arătat...

800 m	1:46,4	1972	54
1 500 m	3:34,9*	1968	3
1 milă	3:53,1*	1967	2
2 000 m	5:05,2*	1970	15
3 000 m	7:39,6*	1965	2
2 mile	8:25,2*	1965	12
3 mile	12:57,4*	1966	7
5 000 m	13:24,2*	1965	9
6 mile	27:43,0*	1968	47
10 000 m	28:06,4	1968	15
3 000 m ob.	8:23,6*	1972	7

* — rezultatele care reprezintă recorduri ale Africii.

ZIG-ZAG fotbalistic

Suedezul Ralf Edström este ultima descoperire a echipei naționale a Suediei. Recunoscut ca un excelent șuter cu capul, Ralf a izbutit să înscrie nu mai puțin de patru goluri în această manieră în partida susținută de naționala sa împotriva Maltei, în preliminariile C.M. (scor 7—0). După cum se vede, nu puțini sînt acela care încearcă — după terminarea partidei — să-i strîngă mîna tînărului Edström și chiar, cu puțin noroc, să obțină un autograf...

Foto26 PRESSENS BILD — Stockholm

CENTENAR

În 1963, lumea fotbalistică a sărbătorit 100 de ani de la crearea primei federații din lume, Fotball Association, aceea din Anglia. Iată că exact 10 ani mai tîrziu, o altă federație devine centenară. Este vorba tot de una din Insulele Britanice și anume aceea a Scoției. Cu prilejul festivităților ce vor avea loc cu acest prilej, la 14 februarie 1973, la Glasgow se va disputa întîlnirea de mare tradiție Scoția — Anglia.

De altfel, anul 1973 se pare că va fi anul record al meciurilor Scoția — Anglia. În afara celui menționat mai sus, cele două reprezentative se vor întîlni, din nou, la 19 mai în cadrul campionatului inter-britanic, după ce la 28 martie vor juca între ele reprezentativele celor două ligi.

PALMARESUL LUI KUBALA

De curînd s-au împlinit trei ani de cînd **Ladislau Kubala** a primit conducerea echipei naționale a Spaniei. Palmaresul său este pînă acum printre cele mai bune cu care se pot lăuda antrenorii reprezentativelor de pe continent : din cele 18 meciuri susținute sub bagheta sa, Spania a cîștigat 13, a terminat de patru ori la egalitate (toate, meciuri... pe teren propriu : cu Italia la Madrid, cu Franța la Valencia, cu U.R.S.S. la Sevilla, și, recent, cu Iugoslavia la Las Palmas) și a pierdut un singur meci, în fața Uniunii Sovietice, la Moscova.

„Asta nu-i treaba ta, băiete !..." — *zice arbitrul spaniol M. Orellana, puștiului venit să protesteze la o decizie, completînd cele spuse cu un gest și mai elocvent. La această neplăcută „față" au asistat spectatorii meciului Malaga — Atletico Madrid, disputat recent în campionatul iberic.*

Desigur, Kubala mai are pînă să atingă 100 de meciuri la cîrma reprezentativei iberice, cifră pe care, însă Alf Ramsey o va sărbători la viitorul meci al echipei Angliei.

DE 75 DE ANI FOTBAL ÎN UNGARIA

La 1 noiembrie s-au împlinit 75 de ani de cînd s-a organizat primul meci de fotbal în Ungaria. Cu acest prilej au fost trecute în revistă cele mai importante etape ale celor peste șapte decenii de prodigioasă activitate, atît în domeniul intern, cît și în cel internațional. Să enumerăm cîteva dintre acestea. La 1 noiembrie 1897, publicul din capitala Ungariei a avut prilejul să asiste pentru prima dată la un meci internațional, protagoniștii fiind Budapesti Torna Klub și formația austriacă Vienna. Ziarele maghiare din acea vreme scriau : **„Jocul cu mingea bătută de bărbați în pantaloni treisferturi a fost mult gustat de cei aproape 5 000 de spectatori din cartierul Liget".** Patru ani mai tîrziu, mai exact la 19 ianuarie 1901, cînd fotbalul cucerise și mai mulți simpatizanți, a luat ființă federația de fotbal. În cei aproape 72 de ani de existență a acestui for, reprezentativa Ungariei a susținut 470 de meciuri internaționale, deținînd în acest domeniu un adevărat record (Anglia a jucat doar 459 de partide și se află pe locul secund).

Echipa Ungariei s-a calificat de două ori în finala Campionatului Mondial (1938 și 1954) și a cîștigat de trei ori turneul olimpic (1952, 1956, 1968). Din statistica federației, aflăm că jucătorul cu cele mai numeroase selecționări este **Bozsik,** prezent în 100 de meciuri ale reprezentativei. Celebrul portar **Grosics** se află pe locul al II-lea cu 86 de selecționări.

Din cele 71 de ediții ale campionatului, **Ferencváros** a cucerit titlul de 21 de ori, **M.T.K.** de 16 ori și **Ujpesti Dozsa** de 13 ori. Alături de **Vasas Budapesta,** cele trei sînt cele mai renumite echipe de club din Ungaria.

„CHERCHEZ LA FEMME..."

În primul meci pentru Cupa campionilor europeni dintre F.C. Bayern München și Omonia Nicosia, formația lui Gerd Müller a marcat nouă goluri, fără să primească vreunul ! Ce a determinat acest festival al eficacității ? Slăbiciunea campioanei cipriote, verva colegilor lui Beckenbauer ? Toate la un loc, și încă ceva...

Unul dintre portarii stadionului olimpic din München a declarat : **„N-am văzut în viața mea, la fotbal, atîtea blănuri și atîta parfum !"** Nici nu e de mirare. De data aceasta, de teama de a nu vedea prea gol stadionul de 80 000 de locuri, la un meci lipsit de interes, conducerea clubului gazdă a luat inițiativa de a permite intrarea gratuită tuturor femeilor !

Acțiunea a avut efect și, în tribune, în seara meciului, au putut fi înregistrați 25 000 de spectatori, dar mai ales... spectatoare ! Se pare că masiva prezență feminină a dat nu numai culoare tribunelor, ci a și însuflețit pe fotbaliștii bavarezi în joc. Inițiativa münchenezã e de luat în seamă...

CELE DOUĂ FEȚE ALE MEDALIEI

Două recorduri au fost stabilite la ultimul meci A.S. Roma — Napoli din cadrul campionatului Italiei. Mai întîi unul pozitiv : 90 000 de spectatori, ceea ce a dus la o rețetă-record pentru competiția peninsulară. S-a înregistrat totodată și un record negativ : 30 de răniți și cinci arestați ! În plus, poliția a pus mîna pe o serie de indivizi care revindeau cu prețuri majorate bilete de intrare pentru această partidă.

TELEX • TELEX • TELEX • TELEX • TELEX • TELEX

Turneul internațional masculin de șah de la Novi Sad s-a încheiat cu victoria marelui maestru sovietic Lein, care a totalizat 12 puncte din 15 posibile. Pe locurile următoare s-au clasat Benkö (S.U.A.) — 11 puncte, Ivkov, Planinci (ambii iugoslavia) și Minev (Bulgaria) — cu cîte 9½ puncte, Radulov (Bulgaria) Marici (Iugoslavia) — 9 puncte, Lengyel (Ungaria) — 9 puncte etc. În ultima rundă, Lein a remizat cu Ivkov, rezultat consemnat și în partida Benkö — Rakici.

■

La Sofia s-a disputat întîlnirea internațională amicală de rugby dintre selecționatele Cehoslovaciei și Bulgariei. După un meci echilibrat, rugbyștii cehoslovaci au terminat învingători la limită cu scorul de 4—3 (4—0).

Campionatul de fotbal al Danemarcei s-a încheiat cu victoria formației Vejle Boldklub, care a totalizat 33 de puncte din 44 posibile. Pe locurile următoare s-au clasat echipele Boldklub 1903, și Naestved — cu cîte 26 p. Au retrogradat în divizia secundă formațiile Broenshoej și Odense 1909. În ultima etapă a campionatului, Vejle a pierdut la scor în fața echipei Hvidovre : 1—5.

■

Cea de-a 46-a ediție a „Turului Romei" la cros a fost cîștigată de atletul francez Noel Tijou, cronometrat pe distanța de 20 km cu timpul de 1h 00:38. L-au urmat elveținul Dosseger — 1h 01:31 și vest-germanul Mielke — 1h 03:25. Competiția de marș, desfășurată pe aceeași distanță, a revenit spaniolului Victor Campos, în 1h 32:05, urmat de italianul Zambaldo — 1h 32:59.

■

Cea mai lungă pistă artificială de schi din lume a fost inaugurată la Feldberg, în Munții Taunus (R.F. a Germaniei). Pista, care este acoperită cu material plastic, este lată de 10 m și are o lungime de 170 m.

■

Campionul mondial de box la categoria grea, Joe Frazier, își va pune titlul în joc la 22 ianuarie în fața șalangerului său oficial, George Foreman, campion olimpic la Ciudad de Mexico. Ambii pugiliști sînt neînvinși în carieră. Întîlnirea se va desfășura pe stadionul național al orașului jamaican Kingston.

■

În orașul Torquay (Anglia) au continuat întrecerile pentru „Cupa Dewar" la tenis. Finala probei de simplu masculin va aduce în teren pe jucătorii Cramer și Moore. În semifinale, Cramer l-a învins cu 6—4, 6—4 pe Weatherley, iar Moore a dispus cu 6—3, 6—3 de Graebner. Pentru finala probei de simplu feminin s-au calificat Margaret Court și Virginia Wade.

■

Campionatele de tenis ale Asiei vor avea loc la Manila între 26 februarie și 4 martie. La competiție participă 30 de jucători și jucătoare. Meciurile se vor desfășura pe terenurile amenajate într-o arenă acoperită.

■

În turneul internațional masculin de handbal, care are loc la Bratislava, echipa iugoslaviei a învins cu scorul de 16—10 (8—6) reprezentativa Danemarcei.

Redacția și administrația : București, str. Vasile Conta nr. 16 ; telefoane : centrala 11.10.05, secția corespondenți 11.51.09, interurban 78 și 286 ; telex : sportrom buc. 180. Tiparul I. P. „Informația", București 40 368

PROLETARI DIN TOATE ȚĂRILE, UNIȚI-VĂ!

Sportul

ZIAR AL CONSILIULUI NAȚIONAL PENTRU EDUCAȚIE FIZICĂ ȘI SPORT

ANUL XXVIII — Nr. 7235 | 4 PAGINI 30 BANI | Luni 13 noiembrie 1972

Biblioteca Județeană Târgu-Mureș

ETAPA A X-a A DIVIZIEI A DE FOTBAL

STEAUA A REUȘIT SĂ SE MENȚINĂ ÎN FRUNTEA CLASAMENTULUI

● Gazdele au obținut 15 puncte ● Rapid, în revenire, a realizat scorul etapei ● Învingătoare cu același scor, Steagul roșu și Dinamo s-au apropiat de lider ● În general, jocuri de nivel scăzut

Rapidistul Neagu șutează, dar portarul Jiului, Ion Gabriel, respinge balonul. Boc va relua, înscriind al doilea gol al partidei

Foto: S. BAKCSY

Etapă fără istoric, cu șapte victorii ale gazdelor, cu un singur punct adus acasă de oaspeți, de la Craiova.

Elementul-surpriză al etapei — o spunem în glumă, dar și în serios — l-a constituit doar faptul că, duminica aceasta, nu s-a produs obișnuita schimbare de lider! Obținînd un rezultat de egalitate, în deplasare, Steaua a cîștigat, pe de o parte, un punct prețios, iar pe de altă parte și-a apărat poziția de lider, care, de opt etape, trece de la o echipă la alta.

Rezultatele de ieri au dus și la alte schimbări în clasament, este drept, previzibile, dat fiind faptul că mutațiile favorabile s-au produs în condițiile unor meciuri susținute pe teren propriu. Și, cum surprizele au ocolit această etapă, Steagul roșu, una din animatoarele acestui campionat, a trecut pe locul al doilea. La egalitate de puncte cu ea, dar cu un golaveraj inferior, Dinamo și-a făcut apariția în primele rînduri ale clasamentului, acolo unde îi este, de altfel, locul, ținînd seama de valoarea unsprezecelui pe care îl aliniază în teren. Se pare că apele reintră în matca lor normală și în cazul Rapidului, care ocupă acum un loc onorabil, după ce, la un moment dat ținea companie Sportului studențesc, la periferia clasamentului.

Spuneam că a fost o etapă a gazdelor, făcînd o socoteală strict aritmetică. Dar, în cîteva meciuri, acestea au trebuit să se mulțumească cu victorii mici, la un gol diferență, la Pitești, Sportul studențesc fiind foarte aproape chiar de un rezultat de egalitate. Probabil că acest lucru se va scrie și în cronici. Din păcate, el n-are nici un efect în clasament și, în situația actuală, studenților bucureșteni nu le ține de cald satisfacțiile morale...

Jack BERARIU

REZULTATE TEHNICE

F. C. Argeș	—	Sportul studențesc	1—0 (0—0)
Sport Club Bacău	—	A. S. Armata	1—0 (1—0)
„U" Cluj	—	Farul	1—0 (1—0)
Univ. Craiova	—	Steaua	0—0
Steagul roșu	—	C.F.R. Cluj	2—0 (1—0)
Dinamo	—	C.S.M. Reșița	2—0 (2—0)
Petrolul	—	U.T.A.	1—0 (0—0)
Rapid	—	Jiul	4—1 (3—0)

ETAPA VIITOARE (15 noiembrie)

Jiul	—	Sport Club Bacău
Steagul roșu	—	Univ. Craiova
U.T.A.	—	A. S. Armata
C.S.M. Reșița	—	Rapid
Petrolul	—	„U" Cluj
Steaua	—	F. C. Argeș
C.F.R Cluj	—	Dinamo
Sportul studențesc	—	Farul

CLASAMENT

1. STEAUA	10	5	3	2	21— 9	13
2. Steagul roșu	10	5	2	3	14— 4	12
3. Dinamo	10	5	2	3	14—10	12
4. Sport Club Bacău	10	5	2	3	14—11	12
5. Jiul	10	5	2	3	15—16	12
6. Univ. Craiova	10	4	3	3	18—15	11
7. C.F.R. Cluj	10	5	1	4	10— 9	11
8. Petrolul	10	4	3	3	6— 7	11
9. Farul	10	5	1	4	7—10	11
10. U. T. A.	10	4	2	4	15—14	10
11. F. C. Argeș	10	3	3	4	17—14	9
12. Rapid	10	3	3	4	8— 7	9
13. „U" Cluj	10	4	1	5	10—20	9
14. A. S. Armata	10	4	0	6	18—21	8
15. C.S.M. Reșița	10	2	2	6	9—17	6
16. Sportul studențesc	10	1	2	7	10—22	4

CLASAMENTUL GOLGETERILOR

8 GOLURI: Năstase (Steaua), Roznai (Jiul).

6 GOLURI: Iordănescu (Steaua), Troi (F. C. Argeș), Oblemenco (Univ. Craiova) — 1 din 11 m, Naghi (A.S.A.) — 2 din 11 m, Pescaru (Steagul roșu) — 1 din 11 m.

5 GOLURI: Marcu (Univ. Craiova), Lucescu (Dinamo) — 1 din 11 m.

4 GOLURI: Kun (U.T.A.), Mureșan (A.S.A.), M. Sandu (Sportul studențesc), Dembrovschi (Sport Club Bacău).

Citiți în pagina a 3-a relatările trimișilor noștri la meciurile etapei a X-a a campionatului național de fotbal.

Au luat sfîrșit întrecerile diviziei A de judo (seniori)

RAPID ȘI-A PĂSTRAT TITLUL DE CAMPIOANĂ

Confruntările celei de a 4-a ediții a diviziei A de judo au luat sfîrșit duminică, odată cu disputarea partidelor ultimei etape. Ieri seară formația clubului Rapid București a urcat pe prima treaptă a podiumului de onoare, păstrîndu-și titlul cucerit la competiția de anul trecut. Dar, iată cîteva amănunte de la această etapă.

În sala Giulești din Capitală, s-au prezentat 6 din cele 9 echipe — alte 3 fiind programate la Buzău. Primul triunghiular, **Rapid București — Constructorul Miercurea Ciuc — Vagonul Arad** a fost așteptat cu deosebit interes deoarece rezultatele acestuia aveau să desemneze formația campioană. Principala pretendentă, echipa giulești-eană, trebuia să obțină victorii în ambele întîlniri pentru a rămîne în posesia mult rîvnitului titlu.

Sorții au decis ca meciul inaugural să opună echipele oaspe. **Constructorul Miercurea Ciuc — Vagonul Arad.** Prezentîndu-se excelent, formația din Miercurea Ciuc, avîndu-l în componență — la cat. 70 kg — chiar și pe antrenorul acesteia, Iosif Gall, a repurtat un frumos succes cu 4—1. Victoria a fost, în același timp, deosebit de prețioasă pentru formația din Miercurea Ciuc, scăpată astfel de emoțiile retrogradării.

A intrat apoi pe saltea de concurs echipa clubului **Rapid** în partida cu **Constructorul.** Giulești-eanul Sabin Lucea (cat. 63 kg) a pus capăt meciului său cu Deneș Șalamon în numai un minut și jumătate, finalizînd impecabil o aruncare peste șold (sode-tsuri-komigoshi), arbitrului principal nerămînîndu-i altceva decît să consemneze indiscutabilul ippon. Deci Rapid luase conducerea cu 1—0. La categoria următoare (70 kg) Gheorghe Vasile a mărit avantajul echipei sale la 2—0 învingîndu-și adversarul, Iosif Gall, înainte de limită cu o necruțătoare fixare în prelungiri (kami-shiho-

Costin CHIRIAC

(Continuare în pag. a 2-a)

IERI, LA BUCUREȘTI, UN EȘEC NEAȘTEPTAT LA RUGBY

SELECȚIONATA ROMÂNIEI ÎNTRECUTĂ DE ECHIPA R.F. a GERMANIEI: 10-11 (10-3)

Echipa României, care aspiră la o poziție fruntașă în Europa, a fost învinsă, **acasă**, de reprezentativa R. F. a Germaniei, o formație cu posibilități mult mai modeste, în fața căreia a cîștigat în trecut **întotdeauna** lejer, fără probleme, fie că juca pe teren propriu, fie în deplasare! Și totuși, ne-a fost dat ieri să asistăm la o înfrîngere care pătează palmaresul foarte bun de pînă acum al echipei noastre în fața rugbyștilor vest-germani și, mai ales, ne afectează nespus, cu atît mai mult, cu cît ea a fost neașteptată și, oricum, veleitățile noastre sînt infinit mai mari.

Cum a fost posibil un asemenea rezultat? De la început vom spune că, în timp ce rugbyștii noștri au jucat **foarte slab**, oaspeții au constituit o plăcută surpriză prin concepția lor avansată și maniera în care au abordat partida de-a lungul celor 80 de minute, în care s-au apărat foarte corect și au purtat balonul cu repeziciune și destulă dexteritate spre bucuriile noastre. Așa, de altfel, au și marcat și tocmai de aceea victoria lor este meritată și incontestabilă.

Ce s-a petrecut însă cu tricolorii? În primul rînd, trebuie să constatăm, cu regret, că ei nu au abordat cu destulă seriozitate și răspundere acest joc-pregătitor pentru dificila confruntare cu XV-le Franței, care urmează la scurt interval, considerîndu-se, pe de o parte, cîștigători „siguri", iar pe de alta confirmîndu-ne impresia unei forme scăzute, sugerată și de evoluția destul de palidă de miercurea trecută din fața selecționatei universitare franceze. (Să-și fi făcut loc în lotul nostru reprezentativ automulțumirea, după reușitul turneu din Anglia? Ar fi păcat și, oricum, prematur.) Din nou s-a reliefat tendința negativă a unor rugbyști (Atanasiu, Fugigi și, chiar, Gh. Răscanu) de a juca pe cont propriu, în detrimentul echipei. La tendința de joc individual, steril, s-a adăugat încă o deficiență — și nu dintre cele minore — ritmul extrem de lent, jocul cu... încetinitorul, cu acțiuni telefonate, ușor stopate chiar și de un adversar mai puțin experimentat, așa cum s-a întîmplat ieri.

Înaintarea nu s-a grupat suficient de bine și de repede, nu a fost percutantă, de unde pierderea multor baloane în duelurile cu înaintașii vest-germani, surprinzător, mai iuți și mai îndemînatici decît mai experimentații componenți ai grămezii noastre. În ceea ce privește treisferturile le-am reproșa (ca și înaintașilor, de altfel), neatenția în situațiile de apărare — s-au și primit două încercări ca urmare a acestui fapt — precum și de perioadele de dominare. Partida a început furtunos și în min. 4 Steaua ratează o ocazie rarisimă prin **Popa** (de remarcat că pînă spre sfîrșitul meciului antrenorul Z. Czaka a folosit cu curaj tinerii hocheiști de care dispune), după care în același minut Dinamo deschide scorul prin **Mihăilescu.** Urmează o perioadă de dominare a dinamoviștilor, care încurajați de acest gol, asaltează poarta lui **Netedu,** foarte bun în acest meci. Steaua a rezistat cu succes și către sfîrșitul acestei reprize a început să iasă cu curaj la atac. Acțiunile acestei echipe s-au dovedit foarte consistente și în min. 18 **Kemenessy** egalează spectaculos, pentru ca în minutul următor **Herghelegiu** să-l surprindă pe **Dumitraș** cu un șut de la distanță, aducînd avantajul de partea echipei sale. În partea a doua a întîlnirii se joacă ceva mai nervos, mai mulți jucători iau loc pe banca sancționaților, fără ca acest lucru să ducă la modificarea scorului. Egalarea a survenit în min. 30, dintr-o acțiune personală a lui **Pană,** care

Călin ANTONESCU

(Continuare în pag. a 4-a)

Terenul: **Dinamo;** timpul: **bun;** spectatori: **circa 5000.**

Au marcat: **Nica** (min. 14) — lovitură de pedeapsă, **Durbac** (min. 30) — lovitură de pedeapsă, **Gh. Răscanu** (min. 38) — încercare, **Nowak** (min. 39) — lovitură de pedeapsă, **Nowak** (min. 58) — încercare, **Körkel** (min. 60) — încercare.

ROMÂNIA: DURBAC — Constantin, Marica, DRAGOMIRESCU, NICA — Nicolescu (Bucos — min. 55), D. Răscanu — Fugigi, Fl. Constantin, GH. RĂSCANU — DĂRĂBAN, Atanasiu — Dinu (Baciu — min. 45), Ortelecan, Ciornei.

R.F. a GERMANIEI: Kötle — WEISS, NOWAK, Wohler, Edmann — Tippmann, KÖRKEL — Sammet, PFISTERER, Dörr — Hoppe, HELLER — Kreisch, GRÜBER, Bönning.

Arbitru: **Roger Austry (Franța)** — foarte bun.

Rugbyștii români inițiază, prin D. Răscanu, un nou atac ce va fi, însă, respins de apărătorii adverși

Foto: Dragoș NEAGU

ÎN DERBYUL CAMPIONATULUI DE HOCHEI

DINAMO ȘI STEAUA au terminat la egalitate: 2-2

● După două tururi, dinamoviștii conduc cu două puncte ● Dunărea Galați a învins pe S. C. Miercurea Ciuc

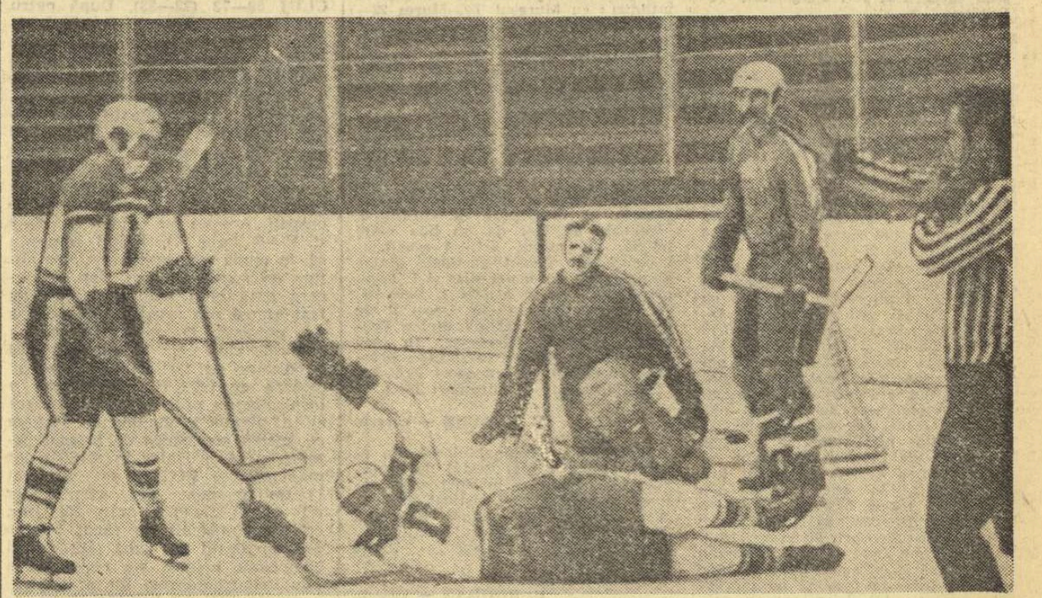

Primele minute ale partidei derby. Mihăilescu (Dinamo) — în fotografie, căzut pe gheață — a deschis scorul, înscriind pe sub portarul Netedu. Arbitrul Oprea Barbu indică „centru"...

Foto: Theo MACARSCHI

Cu toate că jocurile ultimei etape din cel de al-doilea tur al campionatului Diviziei A la hochei pe gheață au fost considerate — pe drept cuvînt — derbyuri, ele au satisfăcut numerosul public prezent, ieri, pe patinoarul „23 August", doar în parte. Meciul cel mai important, acela dintre cele două pretendente la titlu, **Dinamo** și **Steaua** (încheiat la egalitate) a fost interesant numai prin încărcătura sa emoțională, determinată de faptul că scorul de 2—2 s-a menținut mult timp pe tabelă.

DINAMO — STEAUA 2—2 (1—2, 1—0, 0—0)

Meciul ne-a furnizat o confruntare între două echipe care nu s-au menajat deloc. De la primele schimburi de pucuri și pînă la sunetul final al sirenei, am asistat la un deplin angajament, cele două puternice formații ale hocheiului nostru luptînd cu toate forțele pentru victorie. Pînă la urmă aceasta n-a 'suris niciuneia din ele și considerăm echitabil acest lucru, ținînd seama de ocaziile avute

CLASAMENTUL

1. DINAMO	6	5	1	0	33—13 11
2. Steaua	6	4	1	1	27—12 9
3. S.C. M. Ciuc	6	1	0	5	16—31 2
4. Dunărea	6	1	0	5	11—31 2

ELISABETA POLIHRONIADE — PENTRU A PATRA OARĂ CAMPIOANĂ DE ȘAH A ȚĂRII

Penultima rundă a finalei campionatului național feminin de șah de la Cluj a fost dominat de partida dintre Margareta Teodorescu și Maria Pogorevici. S-a dat o luptă acerbă în această întîlnire, Teodorescu (cu albele) încercînd să forțeze cu orice preț victoria. Ea a obținut inițiativa, apoi un puternic atac și, în cele din urmă, avantaj material care părea decisiv. Dar în finalul: rege, 2 cai și pion (Teodorescu), contra rege și cal (Pogorevici), conducătoarea albelor a greșit, permițînd adversarei sale să se salveze.

Tot cu un rezultat de remiză s-au încheiat partidele Farkaș — Polihroniade și Zsigmond — Gheorghe. Makai a cîștigat la Miroslav. Celelalte rezultate: Nicola — Jicman 1—0, Borsoș — Steroiu 0—1, Karibian — Băloianu 1—0, Juncu — Ilie 1—0, Pogorevici a cîștigat întrerupta cu Farkaș.

Astfel, înaintea rundei a 15-a, situația fruntașelor era următoarea: **1. Polihroniade 11½, 2—4. Teodorescu, Pogorevici, Makai 10½.**

Aseară, în ultima rundă, atenția numeroșilor spectatori a fost îndreptată către partida derby, **Teodorescu — Polihroniade,** ca și spre întîlnirile (de asemenea foarte importante) **Makai — Zsigmond** și **Pogorevici — Nicola.** Era clar că în cazul cînd Teodorescu, Makai și Pogorevici ar fi obținut victorii, patru jucătoare se situau la egalitate pe primul loc și pentru desemnarea campioanei ar fi fost necesar un meci-turneu de baraj.

Bineînțeles că acest lucru îl știa și Polihroniade care, cu albele, a jucat foarte prudent și, cum adversara sa nu a încercat să forțeze, partida s-a dat repede remiză.

ASTFEL, MAESTRA INTERNAȚIONALĂ ELISABETA POLIHRONIADE DEVINE PENTRU A PATRA OARĂ (A TREIA OARĂ CONSECUTIV) CAMPIOANĂ DE ȘAH A TĂRII, REPURTÎND UN FOARTE FRUMOS SUCCES!

Celelalte rezultate: Pogorevici — Nicola 1—0, Makai — Zsigmond 1—0, Steroiu — Karibian 0—1, Gheorghe — Farkaș 1/2—1/2, Ilie — Miroslav 0—1. Două partide s-au întrerupt și vor fi reluate astăzi.

CLASAMENTUL: **1. Polihroniade 12 puncte din 15 posibile, 2—3. Pogorevici, Makai 11½, 4. Teodorescu 11,5, Gheorghe 9½, 6—8. Zsigmond, Farkaș, Karibian 8½, 9. Juncu 8 (1), 10—11. Băloianu, Jicman 5 (1), 12—13. Nicola, Steroiu 5, 14. Miroslav 4½, 15. Borsoș 3½ (1), 16. Ilie 1½.**

DINAMO BUCUREȘTI ÎNTRE PRIMELE 4 ECHIPE DE POLO DE PE CONTINENT!

● În ultimul meci de aseară, de la Stockholm, dinamoviștii au învins pe campioana Olandei.

Citiți amănunte în pag. 4

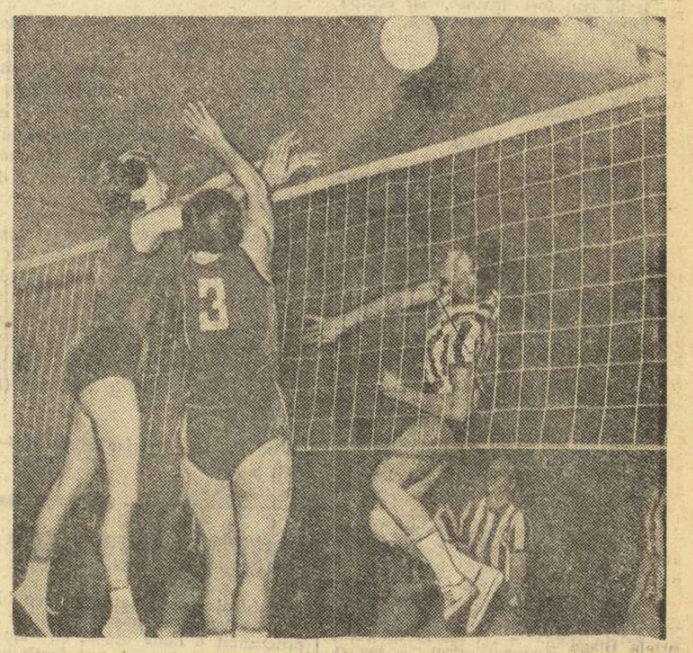

Din nou un blocaj defectuos al jucătoarelor de la Ceahlăul P. Neamț, la un atac al rapidistei Marta Szekely

DOUĂ SURPRIZE ÎN CAMPIONATELE DE VOLEI

DINAMOVISTELE ÎNVINGĂTOARE LA TIMIȘOARA, IAR CRAIOVENII LA BRAȘOV

Sîmbătă și duminică s-a consumat etapa a șaptea în campionatele diviziei A de volei. De remarcat că la masculin doar o echipă gazdă, Politehnica Galați, a terminat învingătoare, în timp ce la feminin Dinamo a realizat o prețioasă și surprinzătoare victorie la Timișoara, în dauna Universității. Este, de altfel singura partidă a etapei în care oaspetele cîștigă două puncte Iată amănunte de la desfășurarea întîlnirilor.

MASCULIN

I.E.F.S. — STEAUA (1—3). Meciul, desfășurat sîmbătă seara și încheiat la o oră înaintată, a oferit publicului prezent în sala Progresul o dispută dinamică, interesantă, venită parcă să compenseze lipsa de atractivitate a meciului din deschidere (Progresul — Rapid). Timp de trei seturi lupta a fost echilibrată și spectaculoasă, cele două echipe jucînd variat tactic și creînd numeroase faze lungi, aplaudate. În formația militară, coordonatorul **Marian Stamate** a dat — prin eleganța finețea și ingeniozitatea paselor sale — multă culoare jocului, și, totodată, sanse mai mari de succes combinațiilor ofensive. Aceasta, în ciuda faptului că la el se observă o rămînere în urmă în ceea ce privește pregătirea fizică, din cauza integrării sale mai tîrzii în echipă (fiind ocupat cu examenele). Impresie bună au lăsat, alături de **Bartha** și **Crețu,** tinerii trăgători **Iuhasz** și **D. Ionescu.** Ei trebuie însă să mai lucreze la capitolul tehnică. Formația I.E.F.S. nu a fost mai prejos decît adversara sa în primele trei seturi. Studenții s-au remarcat mai ales în apărare și în combinațiile la fileu realizate de ridicătorii **Handrea** și **Chiș** și finalizate îndeosebi de **Arbuzov** și **Păștean.** După ce fiecare echipă a ieșit victorioasă în cîte un set în cel de al treilea, în care s-a făcut de ambele părți multă risipă de energie, Steaua s-a impus greu, în prelungiri. A fost momentul psiho-

(Continuare în pag. a 4-a)

În penultima etapă a campionatului de libere

STEAUA A CÎȘTIGAT LA SCOR, IAR TOMISTEX CONSTANȚA A PRODUS O MARE SURPRIZĂ

LUPTE

În penultima etapă a returului campionatului diviziei A la lupte libere s-au înregistrat ieri următoarele rezultate :

BUCUREȘTI — Triunghiularul de la sala Steaua a reunit formațiile C. S. Satu Mare, C.F.R. Timișoara și multiplia campioană a țării, Steaua. Evident, luptătorii steliști, mari favoriți în ambele întîlniri, n-au avut probleme deși la unele categorii au folosit cîțiva tineri. Bucureștenii au cîștigat la același scor 28—8 în ambele partide.

Formația Clubului sportiv Satu Mare, deși a avut un om lipsă într-o grefeală a antrenorului care n-a respectat regulamentul introducînd 6 sportivi peste 25 de ani, or regulamentul permite doar cinci, s-a comportat foarte bine în întîlnirea cu feroviarii timișoreni, cîștigînd cu 25—11. Meciul vedetă al acestei întîlniri, confruntarea dintre olimpicul P. Cernău (T) și Gh. Stan (St. M), ani de zile component al echipei naționale, ne-a decepționat, pur și simplu. Cei doi sportivi, deși recunoscuți ca buni tehnicieni, n-au schițat nici un gest măcar că vor să lupte. Ei n-au inițiat nici o acțiune și după 5 minute de „studiu" au primit cel de al treilea avertisment și au fost descalificați. În schimb, Stan s-a comportat foarte bine în meciul cu I. Marcu (Steaua), un junior care promite, cîștigînd prin tuș în repriza I.

Timișorenii au aliniat o formație foarte tînără, cu numai puțin de șase juniori, care cu toate că au pierdut (cu excepția lui Brîndușan) au arătat că posedă o tehnică destul de avansată. Considerăm necesar să revenim asupra comportării lui P. Brîndușan, reprezentantul timișorenilor la cea mai ușoară categorie (48 kg), care a reușit două victorii prețioase la tuș, atît în fața sătmăreanului O. Feher (în vîrstă de numai 18 ani, dar destul de matur în tehnica luptelor libere), cît și în fața stelistului Gh. Gheorghe. Brîndușan are o mare viteză în execuția procedeelor și se descurcă foarte bine în apărare, folosind atacurile la picioare din poziții destul de dificile.

Arbitrajele au fost fără cusur — conducător al reuniunii S. Simionescu, iar arbitri, de saltea St. Stanciu (ambii din București), V. Bularca (Brașov) și C. Stan (Pitești).

T. RABȘAN

TG. MUREȘ. Dinamo Brașov — cu o formație omogenă din care s-au remarcat în mod deosebit Gh. Dobrinel (cat. 62 kg), Em. Cristian (74 kg) și Gr. Conrad (57 kg) — a cîștigat fără mari dificultăți în ambele întîlniri : cu Mureșul Tg. Mureș 22—14 și cu Lemnarul Odorheiul Secuiesc 32—8. Mureșul a întrecut Lemnarul cu 23—1. În această partidă arbitrii au dictat patru descalificări duble. Foarte bun arbitrajul, șef de saltea fiind Gh. Mihăilă (București).

C. ALBU — coresp.

BRĂILA — Sala de sport din localitate a găzduit reuniunea dintre formațiile Progresul Brăila, C. S. Tîrgoviște și Autosport Sf. Gheorghe. Meciurile au fost de un bun nivel tehnic, cu multe acțiuni spectaculoase. Ne-au plăcut partidele dintre olimpicul V. Iorga (Brăila) și I. Lupu (Tîrgoviște), ca și meciul I. Paiu (B) — Gh. Brașoveanu (T). Deosebit de disputată a fost partida dintre Progresul și C. S. Tîrgoviște, în care localnicii au cîștigat la limită : 18,5—17,5. Progresul — Autosport 32,5—7,5, C. S. Tîrgoviște — Autosport 32—4.

TR. ENACHE — coresp.

BRAȘOV — Triunghiularul din orașul nostru a fost destul de echilibrat. Au avut loc meciuri spectaculoase și în final au cîștigat gazdele. A.S.A. Brașov — Rapid București 24—12, A.S.A. — Vulturul textila Lugoj 24,5—15,5, Vulturul — Rapid 20—16.

E. BOGDAN — coresp.

CONSTANȚA — Echipa locală Tomistex, amenințată cu retrogradarea, s-a mobilizat puternic obținînd o victorie, 25,5—14,5 la Dinamo București (cu 7 juniori în formație) și un egal, 16—16 cu lidera seriei Est, Steagul roșu Brașov, deci două surprize de proporții. Steagul roșu — Dinamo 29—7. S-au evidențiat C. Mîndilă (48 kg) — două victorii prin tuș, N. Marcov (100 kg), tot două victorii și I. Nan (90 kg) de la Tomistex. Steagul roșu a avut în I. Bărbătei (68 kg) și C. Moldovan (62 kg) cei mai buni oameni. De la Dinamo o impresie frumoasă au lăsat St. Popescu (82 kg) și Fl. Moț (57 kg).

G. TAMAȘ — coresp.

BASCHET

ÎNTR-UN DERBY AL NEÎNVINSELOR,

UNIVERSITATEA CLUJ A ÎNTRECUT PE I.C.H.F. : 72-59

În etapa a V-a a campionatului național de baschet masculin, au fost înregistrate următoarele rezultate :

I.C.H.F. — UNIVERSITATEA CLUJ 59—72 (28—33). După patru victorii consecutive, cele două echipe se prezentau cu șanse egale și erau animate de dorința de a rămîne, alături de Dinamo și Steaua, în rîndul formațiilor neînvinse. Pe teren, însă, studenții s-au dovedit superiori aproape tot timpul întrecerii, în cursul căreia tabela a indicat doar de două ori scor egal (2—2 și 6—6), în rest ea oglindind plusul de eficacitate manifestat de oaspeți. Aceștia au condus cu 15—6 și 17—8 (min. 7), lăsînd impresia că, în ciuda pronosticurilor, vor obține un succes la scor, dar de fiecare dată cînd s-au distanțat au fost ajunși din urmă de gazde. Așa s-a petrecut, de pildă, în repriza secundă, cînd „U" a realizat 43—30 în decurs de trei minute („zona" folosită de I.C.H.F. s-a dovedit o inspirație nu prea fericită, deoarece ea a permis clujenilor să încerce cu succes aruncările de la semidistanță și să-și „intre în mină"), dar mai departe I.C.H.F. s-a apropiat la un moment dat amenințător (41—47 și 43—49 în min. 29). Dar, cum bucureștenii au făcut ieri o partidă destul de slabă (absența lui Cimpeanu, bolnav, s-a resimțit din plin), contraofensiva lor a fost repede stopată de baschetbaliștii de la Universitatea, mai precizi și mai vioi. În final, „U" și-a impus net superioritatea și a cucerit o victorie pe deplin meritată, după un joc în care am avut prilejul să vedem că cei maturi (Demian, Vizi, Rühring) fac casă bună cu cei tineri (Zdrenghea, Mathe, Nagy, Antal) atunci cînd antrenorul (prof. V. Gelériu) are, pe lîngă capacitatea profesională și mult tact. Au înscris : Zdrenghea 21, Rühring 16, Demian 15, Antal 10, Mathe 4, Nagy 4, Vizi 2 pentru studenți, respectiv Chiciu 18, Fl. Niculescu 12, Bulat 10, Dikay 9, Măluțel 5, Tüdössy 4, Antonescu 1. Au arbitrat foarte bine G. Chiraleu și C. Negulescu.

(D. STĂNCULESCU)

I.E.F.S. — FARUL CONSTANȚA 81—57 (36—25). Studenții au făcut cel mai bun joc de la începutul campionatului. Primele opt minute au fost echilibrate, ambele echipe conducînd alternativ. Apoi, tinerii baschetbaliști de la I.E.F.S. pun stăpînire pe joc și, folosind presingul aproape pe tot terenul, reușesc să se distanțeze la 12 puncte (min. 13 : 24—12). De remarcat că timp de cinci minute Farul nu a marcat nici un punct (!). În repriza secundă, baschetbaliștii constănțeni încearcă să reducă din handicap și izbutesc acest lucru, datorită, în special, lui Pașca — cel mai bun jucător al oaspeților — (min. 26 : 36—42, min. 30 : 44—50). Totuși, în ultimele zece minute, inițiativa trece din nou de partea studenților care, profitînd și de căderea fizică a adversarilor, înscriu coș după coș prin acțiuni simple și spectaculoase, create de Cernat, Braboveanu, A. Molnar și Roman. Astfel I.E.F.S. obține prima victorie în acest campionat printr-o evoluție, repetăm, foarte bună, pentru care toți jucătorii și antrenorul Colibaba Evuleț merită felicitări. Au marcat : Cernat 27, A. Molnar 22, Braboveanu 14, Roman 10, Chircă 4, Szep 2, I. Molnar 2 pentru I.E.F.S., respectiv Pașca 25, Purcăreanu 12, Cimpeanu 11, Bănică 8, Ion 1. Au condus bine Em. Niculescu și A. Balas. **(A. VASILESCU)**

POLITEHNICA CLUJ — ACADEMIA MILITARĂ BUCUREȘTI 63—53 (27—29). A fost un meci cu numeroase ratări și greșeli de tehnică consemnate la ambele echipe, mai cu seamă în prima repriză. În această parte a întrecerii, scorul a alternat aproape permanent. După pauză, însă, clujenii au folosit cu mult succes apărarea agresivă care a incomodat vădit pe bucureșteni. În plus, aportul lui Barna, aflat în vervă deosebită, a fost apreciabil atît prin cele 22 de puncte înscrise, cît și prin intercepțiile efectuate. În felul acesta, Politehnica Cluj realizează prima victorie în actuala ediție a diviziei A, în vreme ce Academia Militară continuă, alături de Rapid și Politehnica București, să dețină pozițiile codașe, fără a fi înregistrat nici un succes. Au înscris Barna 22, Roman 16, Moisin 11, Banu 6, Moraru 6, Voicu 2 pentru Politehnica, respectiv Mărgineanu 15, Antoniu 14, Teodorescu 13, Țurcanu 7, Papo 4. Au arbitrat bine V. Kadar și G. Berekmeri.

(P. RADVANI — coresp.)

UNIVERSITATEA TIMIȘOARA — VOINȚA BUCUREȘTI 69—49 (38—17). Partida a fost dominată permanent de timișoreni care și-au impus jocul de la început (12—0 în min. 4), aceasta datorită și tendinței de apărare agresivă. Oaspeții au făcut eforturi vădite pentru a bara drumul gazdelor spre coșul propriu, dar nu au reușit decît să limiteze proporțiile înfrîngerii. Au marcat Czmor 24, Minius 8, Cimpeanu 5, Mănăilă 12, Gal 10, Chirluță 5, Weber 3, Roxin 2 pentru timișoreni, respectiv Huzum 4, Kiss 17, Giurgiu 14, Duță 4, Teodoru 4, Capsali 4, Dumitru 2. Au arbitrat bine G. Dutka și dr. I. Știrbu.

(P. ARCAN — coresp. județean)

Talonat de Bulat, Zdrenghea („U") se îndreaptă vijelios spre coșul advers
Față din derby-ul „U" Cluj — ICHF

Foto : N. DRAGOȘ

CLASAMENT

1. DINAMO	5	5	0	438—325	10
2. Steaua	5	5	0	456—347	10
3. „U" Cluj	5	5	0	394—310	10
4. I.C.H.F.	5	4	1	317—291	9
5. Univ. Tim.	5	4	1	388—304	9
6. Voința	5	3	2	298—307	8
7. Farul	5	2	3	303—363	7
8. I.E.F.S.	5	1	4	362—380	6
9. Polit. Cluj	5	1	4	313—392	6
10. Polit. Buc.	5	0	5	339—401	5
11. Rapid	5	0	5	291—356	5
12. Acad. Militară	5	0	5	267—390	3

FOTBAL B

ETAPĂ A GAZDELOR

SERIA I : POLITEHNICA IAȘI A ÎNTRECUT LA SCOR PE F.C. GALAȚI

POLITEHNICA IAȘI — F. C. GALAȚI 5—2 (3—0). Joc frumos, cu goluri multe. Au marcat : Marica (min. 6 și 15), Amarandei (min. 40), Incze (min. 64), Lupulescu (min. 69), respectiv Strat (min. 54) și Colaru (min. 59, autogol). Foarte bun arbitrajul lui Gh. Limona — București. **(D. Diaconescu,** coresp. județean)

CLUBUL SPORTIV TÎRGOVIȘTE — DUNĂREA GIURGIU 1—0 (1—0). Unicul gol a fost realizat de Sava (min. 6). A condus foarte bine V. Roșu — București. **(M. Avanu,** coresp. județean)

S. N. OLTENIȚA — ȘTIINȚA BACĂU 1—0 (0—0). A marcat : Răducanu (min. 22). A arbitrat foarte bine A. Bentu — București. **(Gh. Emil,** coresp.)

CEAHLĂUL P. NEAMȚ — PROGRESUL BUCUREȘTI 0—0. Înaintările ambelor echipe au ratat numeroase ocazii. Slab arbitrajul lui I. Kosuth — Buzău. **(C. Nemțeanu,** coresp.)

C.F.R. PAȘCANI — PROGRESUL BRĂILA 2—0 (1—0). Golurile au fost înscrise de Mărculescu (min. 41) și Dominte (min. 57). A condus bine I. Angheliu — P. Neamț. **(C. Enea,** coresp.)

POLITEHNICA GALAȚI — GLORIA BUZĂU 2—1 (1—1). Autorii golurilor : Broștiuc (min. 18 din 11 m), Stoica (min. 52), respectiv Toader (min. 15) pentru Gloria. A arbitrat slab S. Stăncescu — București. **(T. Siriopol,** coresp. județean)

METALUL BUCUREȘTI — DELTA TULCEA 1—0 (0—0). Bucureștenii au dominat în majoritatea timpului, oaspeții contraatacînd sporadic. Unicul gol a fost realizat de Rădoi (min. 81), după o combinație cu Iancu. A condus bine N. Mogoroașe — Craiova. **(N. Dumitru)**

METALUL PLOPENI — CHIMIA RM. VÎLCEA 4—0 (3—0). Meciul s-a disputat sîmbătă după-amiază. Au marcat : Ciucu (min. 8), Florea II (min. 9), Alexe (min. 14) și Spiridon (min. 53). A arbitrat bine I. Puia — București.

CLASAMENTUL

1. POLI. IAȘI	13	10	1	2	29—9	21
2. Metalul Buc.	13	8	2	3	18—7	18
3. F.C. Galați	13	7	1	5	21—17	15
4. Gloria Buzău	13	6	3	4	15—14	15
5. S.N. Oltenița	13	5	3	5	17—17	13
6. Delta Tulcea	13	4	5	4	12—14	13
7. C.S. Tîrgoviște	13	5	3	5	8—12	13
8. Prog. Buc.	13	5	3	5	8—18	13
9. Chimia Rm. Vîlcea	13	4	4	5	16—17	12
10. Dunărea Giurgiu	13	5	2	6	14—17	12
11. C.F.R. Pașcani	13	5	1	7	15—13	11
12. Met. Plopeni	13	4	3	6	17—16	11
13. Știința Bacău	13	5	1	7	16—17	11
14. Ceahlăul P. Neamț	13	4	3	6	10—13	11
15. Prog. Brăila	13	4	2	7	11—20	10
16. Poli. Galați	13	3	3	7	10—21	9

ETAPA VIITOARE (19 noiembrie) : Metalul Plopeni — Delta Tulcea, C.F.R. Pașcani — Politehnica Iași, Progresul Brăila — Clubul Sportiv Tîrgoviște, Știința Bacău — Metalul Bucureștii, Chimia Rm. Vîlcea — Ceahlăul P. Neamț, F. C. Galați — Dunărea Giurgiu, S. N. Oltenița — Politehnica Galați, Progresul București — Gloria Buzău.

SERIA a II-a : C.F.R. TIMIȘOARA ÎN REVENIRE

C.F.R. TIMIȘOARA — CORVINUL HUNEDOARA 3—0 (1—0). Golurile au fost marcate de Periatu (min. 40 și 79) și Kun (min. 73). Foarte bun arbitrajul lui V. Pădureanu — București. **(Șt. Marton,** coresp.)

C.S.M. SIBIU — MINERUL BAIA MARE 1—1 (0—0). Gazdele au dominat mult dar n-au înscris decît un gol prin Serfőző (min. 64). Egalarea s-a produs în min. 75, prin Stir. A condus slab I Constantin — Pitești. **(Gh. Topîrceanu,** coresp.)

CHIMIA FĂGĂRAȘ — OLIMPIA SATU MARE 1—1 (1—0). Autorii golurilor : Filip (min. 38) pentru Chimia, Neumaier (min. 47) pentru Olimpia. Corect arbitrajul lui C. Manușaride — București. **(B. Stoiciu,** coresp.)

GLORIA BISTRIȚA — POLITEHNICA TIMIȘOARA 0—0. A plouat tot timpul jocului. S-au ratat multe ocazii la ambele porți. A arbitrat bine M. Niță — București. **(I. Toma,** coresp.)

MINERUL ANINA — METALUL DROBETA TR. SEVERIN 1—0 (0—0). Unicul gol a fost realizat de I. Ștefan (min. 73). Foarte bun arbitrajul lui S. Bîrăescu — Timișoara. **(P. Luugu,** coresp.)

F. C. BIHOR — ELECTROPUTERE CRAIOVA 4—0 (3—0). Au marcat : Tamaș (min. 1 și 4), Schiopu (min. 14) și Colnic (min. 77). A condus foarte bine I. Oprițâ — Arad. **(I. Ghișa,** coresp. județean)

METROM BRAȘOV — METALURGISTUL CUGIR 1—0 (1—0). Golul brașovenilor a fost înscris de Gane (min. 43). A arbitrat foarte bine V. Topan — Cluj. **(V. Secăreanu,** coresp.)

C.F.R. ARAD — OLIMPIA ORADEA 3—0 (3—0). Autorii golurilor : Bermozer (min. 8), Damian (min. 11) și Korosi (min. 19). Multumitor arbitrajul lui M. Nicolaescu — Caransebeș. **(Șt. Iacob,** coresp. județean)

CLASAMENTUL

1. POLI. TIM.	13	7	4	2	21—10	18
2. Minerul B. M.	13	6	4	3	22—10	16
3. F.C. Bihor	13	6	4	3	22—15	16
4. C.S.M. Sibiu	13	6	3	4	15—12	15
5. Metrom Brașov	15	6	2	5	19—12	14
6. Minerul Anina	13	6	1	6	13—17	13
7. Gloria Bistrița	13	5	2	6	11—13	12
8. Met. Drobeta Tr. Sev.	13	6	0	7	16—19	12
9. Ol. Satu Mare	13	6	3	4	17—13	11
10. Corv. Huned.	13	6	3	4	12—10	11
11. Chimia Făgăraș	13	5	1	7	16—15	11
12. C.F.R. Arad	13	4	3	6	15—18	11
13. Met. Cugir	13	5	1	7	8—12	11
14. C.F.R. Tim.	13	5	1	7	9—21	11
15. Electroputere Craiova	13	5	0	8	13—18	10
16. Olimpia Or.	13	2	4	7	8—22	8

(N.R. Olimpia Satu Mare și Corvinul Hunedoara sînt penalizate cu cîte patru puncte).

ETAPA VIITOARE (19 noiembrie) : Politehnica Timișoara — Minerul Anina, Chimia Făgăraș — Metalul Drobeta Tr. Severin, C.F.R. Arad — Metalurgistul Cugir, Corvinul Hunedoara — Olimpia Satu Mare, Olimpia Oradea — C.F.R. Timișoara, Electroputere Craiova — Gloria Bistrița, Minerul Baia Mare — F. C. Bihor, C.S.M. Sibiu — Metrom Brașov.

PRONOSPORT

Așa arată o variantă cu 13 rezultate exacte la concursul Pronosport nr. 46, etapa din 12 noiembrie 1972

I. Dinamo — C.S.M. Reșița	1
II. Rapid — Jiul	1
III. Universit. Cv. — Steaua	X
IV. S.C. Bacău — A.S.A. Tg. M.	1
V. Steagul roșu — C.F.R. Cluj	1
VI. „U" Cluj — Farul	1
VII. Petrolul — U. T. Arad	1
VIII. Atalanta — Torino	1
IX. Fiorentina — Milan	1
X. Internazionale — Napoli	1
XI. Lanerossi — Bologna	X
XII. Roma — Lazio	2
XIII. Ternana — Cagliari	X

Fond de premii: 523.793 lei

Plata premiilor se va face în Capitală începînd din 17 noiembrie pînă la 27 decembrie 1972, inclusiv, iar în țară începînd aproximativ din 21 noiembrie pînă la 27 decembrie 1972, inclusiv.

MOTO

În al doilea concurs internațional de dirt-track

VICTORIA A REVENIT LUI S. MENYHART [Ungaria]

Concursul de dirt-track de ieri, de fapt o revanșă a celui de sîmbătă, a oferit celor cîteva sute de spectatori prezenți pe stadionul Metalul același spectacol agreabil furnizat și în ziua precedentă.

Din nou punctul de atracție al reuniunii l-a constituit duelul dintre cei mai buni alergători români și maghiari. Și de data aceasta victoria a revenit unui sportiv oaspete, **Sandor Menyhart,** care a acumulat în cele patru manșe la care a luat parte, 11 puncte (din 12 posibile), terminînd la egalitate cu campionul nostru, **I. Bobîlneanu,** pe care însă l-a învins în disputa directă.

Desigur, așa cum rezultă, principalul contracandidat al cîștigătorului de ieri a fost alergătorul nostru numărul 1, care l-a depășit atît pe laureatul de sîmbătă, **J. Berki,** cît și pe ceilalți compatrioți ai acestuia, prezenți în concurs (cu excepția amintită) dovedind astfel că se află într-o bună formă sportivă.

Bine s-a comportat în această a doua reuniune metalurgistul **Ion Ioniță,** care a reușit să se claseze al treilea înaintea mai rutinaților **J. Berki, T. Danka, I. Marinescu** și **C. Voiculescu.**

În absența lui **Gh. Sora** (revelația ultimei ediții a campionatului intern) și **I. Tichindelean,** înlocuitorii acestora P. Constantinescu și Gh. Marin au contat în întrecere doar pentru a întregi cvartetul de concurenți care trebuie să ia startul în fiecare manșă.

De remarcat, în încheiere, faptul că și cu această ocazie clubul sportiv Metalul a fost o gazdă bine pregătită pentru acest gen de concursuri, iar corpul de oficiali condus de arbitrul **Eugen Pleșa** s-a dovedit competent.

Clasament : 1. S. Menyhart (Ungaria) 11 p., 2. I. Bobîlneanu (Voința Sibiu) 11 p., 3. I. Ioniță (Metalul București) 9 p., 4. J. Berki (Ungaria) 8 p., 5. T. Danka (Ungaria) 8 p., 6. I. Marinescu (Metalul București) 7. p.

Dumitru NEGREA

JUDO

RAPID — CAMPIOANĂ

(Urmare din pag. 1)

gatame) din care judoka de la Constructorul n-a mai putut scăpa cu toate eforturile. În continuare, însă, formația gazdă a trecut prin emoții nebănuite. Vasile Bideac (cat. 80 kg) după ce conducea în fața lui Laszlo Csibi a fost surprins în ultimul minut cu o cosire a coapsei (uchi-mata) cotată de arbitri cu waza-ari (7 puncte tehnice) și decizia de victorie prin yusei-gachi (superioritate tehnică) a fost atribuită lui Csibi. La semigrea Ludovic Jozsa a egalat scorul întrecîndu-l pe giuleșteanul Florin Sandu prin ippon în min. 5. Sandu luase un avantaj suficient pentru a i se atribui decizia, dar a fost surprins la sol cu o „strangulare" (hadaka-jime), fiind obligat să ceară întreruperea luptei. Așadar, rezultatul final urma să fie decis de partida greilor, Gheorghe Boșcu — Laszlo Tamaș. Mult prea sigur de sine, judoka rapidist a declanșat neatent un atac (o-uchi-gari) și Tamaș a contrat fiindu-i acordată waza-ari. Un minut mai tîrziu însă, Boșcu și-a prins adversarul într-o fixare (uki-gatame) din care acesta n-a mai reușit să scape pînă la gongul de ippon. Deci Rapid a obținut victoria cu 3—2.

Ultimul meci al triunghiularului, **Rapid — Vagonul** a luat sfîrșit cu succesul formației bucureștene : 3—1.

În celelalte partide Dinamo Brașov a dispus de I.E.F.S. cu 4—1 și de Șc. sp. nr. 2 București cu 5—0. I.E.F.S. — Șc. sp. nr. 2 București 4—1.

★

La Buzău formația locală Șoimii a învins pe Universitatea Cluj cu 3—2 și pe Montorul Pitești cu 2—1, iar Universitatea a dispus de Montorul cu 3—1 **(M. Dumitru** — coresp.).

POPICE

CAMPIOANELE — VOINȚA BUCUREȘTI (f) ȘI PETROLUL PLOIEȘTI (m) ÎNVINSE !

În campionatul diviziei A, deși s-a disputat o etapă incompletă — din cauza întîlnirii de juniori România—R. F a Germaniei, confruntările au fost interesante, s-au înregistrat cîteva surprize, Astfel, cele două campioane, Voința București și Petrolul Ploiești, au fost învinse, iar echipa feminină Voința Constanța, care pînă acum nu a evoluat la înălțime nici pe arena ei din orașul de pe litoral, a cîștigat la potou, la două „bețe" diferență în București.

Iată rezultatele :

FEMININ

Cetatea Giurgiu — Voința București 2700—2646 p d. Nici campioanele n-au reușit să cîștige pe arena din Giurgiu. Rezultate foarte mari au obținut jucătoarele ambelor echipe, toate peste 400 p d. Localnicele au fost mai bune la mansele de „izolate", avînd o medie de 73 la serii de 25 lovituri. Performera reuniunii a fost Elena Rada cu 471 p d. Tot de la Cetatea s-au mai remarcat Eugenia Popescu și Ioana Buradel — ambele junioare — cu 461 și, respectiv, 460 p d. Din echipa campioană, Voința, cele mai multe popice le-au doborît **Cornelia Petrușca** — 460 și **Constanța Marincea** — 455. **(P. Burcin** — coresp).

Metrom Brașov — Laromet București 2617—2404 p d. Brașovencele au jucat foarte bine, cîștigînd la o diferență apreciabilă. Cele mai precise concurente au fost **Livia Răstăman** — 484 (186 la „izolate") și **Gabriela Blaga** — 444 de la Metrom, respectiv, **Elisabeta Gall** — 430 și **Maria Sabo** 412. Maestra emerită a sportului, Elena Trandafir (Laromet), a fost schimbată după 50 de lovituri întrucît nu atinsese cifra de 200, iar înlocuitoarea ei, Silvia Maxim a realizat 204 p d totalizînd astfel 400 p d. **(C. GRUIA**—coresp.).

Instalatorul București — Voința Constanța 2240—2242 p d. O victorie nesperată a oaspetelor, care au avut în **Ileana Bratosin** — 411 p d — cea mai bună jucătoare. De la bucureștence s-a evidențiat **Ileana Predeanu** — 410 p d. **(P. POPA** — coresp.).

C.S.M. Reșița—Record Cluj 2451—2283 p d.

Voința Timișoara — Voința Mediaș 2180—2039 p d.

Voința Cluj — Hidromecanica Brașov 2375—2330 p d.

MASCULIN

Rapid București—Laromet București 5441—5103 p d. Un galop de sănătate pentru rapidiști, care au cîștigat foarte ușor și la un scor sever. Principalii realizatori ai acestei facile victorii au fost V. **Pișcoi** — 933 p d, **C. Rădulescu** — 929 p d și **L. Tainã** — 927 p d. De la Laromet nici un jucător cu peste 900 p d. Singurul care s-a apropiat de această performanță a fost C. Antonescu — 884 p d.

I. C. Oradea — Olimpia Reșița 5090—4895 p. d. Orădenii, cu o formație mai omogenă, au terminat victorioși la o diferență destul de mare. Gallo 892, Lang 891 (cu nici o bilă în gol) de la I.C.O. și Kadar 866 de la Olimpia au fost cei mai precisi popicari ai reuniunii. **(I. GHIȘA** — coresp.).

Rulmentul Brașov—Petrolul Ploiești 5064—4875 p d. Doar un singur jucător din Ploiești — Nicolescu 873 p d — s-a putut acomoda cu noua arenă brașoveană, el fiind și cel mai bun jucător al întîlnirii. De la gazde s-au remarcat Covaci — 867 și Kiss — 862 p d. **(G. LORAC** — coresp.).

Voința Tg. Mureș—Spartac Satu Mare 4943—4736 p d. Mureșenii, cu toate că au avut unele indisponibilități (trei titulari au fost înlocuiți cu juniori) au cîștigat destul de comod. S-au evidențiat St. Eordogh 888 și I. Păcurar 873 de la Voința și T. Botoș 843 de la Spartac. **(I. PAUȘ**—coresp.).

Jiul Petrila-Electrica Sibiu 5138—4875 p d.

SCRIMĂ

În „Cupa României"

PAUL SZABO CÎȘTIGĂ — DUPĂ BARAJ — ÎN FAȚA LUI ANTON PONGRAȚ !

Așa cum se petrecuseră lucrurile, în primele manșe ale finalei „Cupei României" la scrimă, **Mihai Țiu** nu mai putea pierde poziția fruntașă pe care s-a aflat chiar din asalturile de debut. El a totalizat 13 victorii care îi conferă titlul de cel mai în formă floretist al ssezonului L-au urmat **Iuliu Falb,** cu 12 victorii și **Ștefan Ardeleanu,** cu 9 victorii. Cu alte cuvinte, reprezentanții clubului Steaua au dominat, conform așteptărilor, proba de floretă. Mentiuni pentru **Kuki** (C.S.S. Mare), **Bănică** (Steaua) și **Heim** (Poli Timișoara), aflați în vecinătatea primului „pluton". Surprinzătoare, în schimb, poziția lui **Ștefan,** clasat abia pe locul 8. După un început promițător **Chiș** (I.E.F.S.) s-a complicat ; mai mult : s-a enervat, n-a mai avut nici un fel de control asupra sa, insultînd pe unul din arbitri (V. Chelaru). Apreciem decizia directoratului de concurs, care l-a scos din competiție...

Ecaterina Iencic-Stahl s-a arătat a fi cea mai constant valoroasă dintre floretiște : locul I cu 12 victorii. **Olga Szabo** s-a resemnat cu locul 2 (11 v.), **Ana Ene-Pascu** cu locul 3 (10 v.), iar **Ileana Ghyulai** s-a situat pe poziția a 4-a. Surprinde plăcut asaltul tinerelor floretiste **Aurora Crișu** (locul 5—6 v.), **Elena Pricop** (locul 6 —6 v), **Magda Bartoș** (locul 7 — 6 v.), **Gabriela Garda** (locul 8 — 6 v.) și **Lucia Briscan** (locul 9 — 5 v.). Cu ceva mai multă personalitate pe planșă, ele ar fi fost în măsură — datorită unei excelente pregătiri — să modifice substanțial configurația primei părți a clasamentului.

Surpriză, într-un fel, la spadă. Pe locul I, **Paul Szabo,** cu 10 victorii, după un baraj (5—4), cu **Anton Pongrat !** Medaliatul cu bronz din acest an la C.M. de tineret de la Madrid începe să aibă un cuvînt greu de spus chiar și în competițiile seniorilor. Este foarte bine ! **Nicolae Iorgu** și-a valorificat mai exact alonja și a ocupat locul 3 (9 v.), în timp ce un alt tînăr (o mare speranță totodată), **Octavian Zidaru,** s-a clasat pe locul 4 (9 v.). Consacrații **C. Bărăgan, Al. Istrate** și **C. Duțu** s-au situat pe locurile 5, respectiv 6 și 8, iar „bătrînii" **Al. Mironov** și **D. Popescu** pe 9 și respectiv 14. Oltenii au, însă, satisfacția de a fi adus în prim plan o mare descoperire, pe **Ion Dima,** deocamdată, pe locul 7, care — pentru primul său concurs de anvergură — spune mult.

Conform previziunilor — ca și la floretă — sabia a revenit fără prea multe eforturi lui **Dan Irimiciuc.** Reprezentantul lui „Poli" Iași a acumulat 12 victorii. „Bătălie" crîntă, însă, pentru locurile următoare ; departajarea s-a făcut la coeficient : **Cornel Marin** (11 v. — 1.692), **Dan Popescu** (11 v. — 1.615) și **Constantin Nicolae** (11 v. — 1.432). Și în această probă, tineretul nu și-a cruțat adversarii cu un stagiu mai mare pe planșe. Este drept că **Alexandru Nilcă** (locul 5 — 10 v.) și **Gheorghe Culcea** (locul 6 —10 v.) s-au infiltrat între reprezentanții generației în formare dar imediat după ei se află **Ad. Csiki** și **St. Vlad** (ambii cu cîte 7 v.), reconfirmînd astfel o valoare indiscutabilă.

Proba ne-a lăsat, pe undeva, un gust amar : clasarea lui **Ionică Pop** abia pe poziția a 9-a. Sabrerul clujean a contestat rezultatul din asaltul cu Mezei (pe care, chipurile, l-ar fi cîștigat ; foaia de concurs a consemnat însă invers ! ?) dar chiar și așa, Pop n-ar fi săltat decît cel mult un loc în clasament, în vreme ce specialiștii, pe bună dreptate, l-au „văzut", undeva, în apropierea lui Cornel Marin...

Tiberiu STAMA

TENIS DE MASĂ

ÎN CAMPIONATUL REPUBLICAN FEMININ : PROGRESUL — POLITEHNICA 6-3

Returul campionatului republican de tenis de masă pe echipe a programat o nouă etapă, cu cinci partide masculine și trei feminine. Iată rezultatele și cîteva amănunte de la întîlnirile disputate.

Masculin

Iași, 12 (prin telefon, de la corespondentul nostru județean). C.S.M. Iași — Voința Cluj 5—12. Punctele oaspeților au fost „înscrise" de **Cobîrzan** 4 v, **Horvath** 3 v, **Hidveghi** 3 v, **Indolean** 1 v și cuplul **Cobîrzan — Hidveghi,** iar pentru gazde **Domnaru** 3 v, **Andrieș** 1 v, **Șumulea** 1 v.

D. DIACONESCU

Arad, 12 (prin telefon, de la corespondentul nostru județean). Voința Arad — C.S.M. Cluj 0—17. Victoria netă a clujenilor ne scutește de ori ce alte comentarii. Cei patru jucători de la C.S.M., **Doboși, Giurgiucă, Papp** și **Bozga** au realizat victorii pe toată linia.

ȘT. IACOB

Locomotiva București — Politehnica București 5—12. După ce au fost conduși, la începutul meciului, studenții, cu o echipă mai omogenă, au egalat și s-au distanțat în final. Autorii victoriilor : **Gheorghe** 3 v, **Bobocică** 3 v, **Coltescu** 3 v, **Antal** 3 v pentru Politehnica și **Gheorghiu** 3 v și dublul **Gheorghiu-Danielis** pentru Locomotiva.

Progresul București — Comerțul Tg. Mureș 14—3. Meciul a fost la discreția gazdelor. Realizatorii succesului : **Luchian** 4 v, **Ovanez** 4 v, **Sindeanu** 4 v, **Cauri** 1 v, cuplul **Luchian-Ovanez.** Punctele oaspeților au fost obținute de **Sentivani, Singeorgian** și **Valics.**

Voința București — Comerțul Tg. Mureș 11—6. Cel mai bun jucător al învingătorilor a fost **Marius Bodea,** victorios în serie. Au cîștigat **Bodea** 4 v, **Stamatescu** 3 v, **Podgoreanu** 2 v, **Lambru** 1 v și perechea **Bodea-Stamatescu** pentru Voința și **Naftali** 2 v, **Singiorgian** 2 v, **Sentivani** 2 v pentru Comerțul.

Feminin

**Arad, 12 (prin telefon, de la corespondentul nostru județean). Voința

fotbal

DIN NOU, O ETAPĂ CU GOLURI PUȚINE: 13

Două goluri în 20 de minute, iar în următoarele 70 nici unul...

DINAMO 2(2)
C.S.M. REȘIȚA 0(0)

O diferență de valoare, organizare a jocului și forță și-a pus amprenta pe această confruntare. S-a adăugat și o oarecare timiditate din partea oaspeților, încă sub impresia scorului cu care cedaseră la București partida cu Steaua și, probabil, și sub aceea a absenței lui Beldeanu, un om de bază, dar nărăvit în ale indisciplinei (absențe de la antrenamente, motiv pentru care a fost scos din echipă și lăsat acasă).

Această amprentă s-a păstrat tot timpul jocului, în care Dinamo a avut o primă jumătate de oră destul de bună și apoi a alternat perioadele de superioritate evidentă cu cele de slăbire a ritmului, mulțumită de rezultat. Acesta fusese fixat încă din min. 20. Scorul l-a deschis **Doru Popescu**, la 4 minute de la începerea partidei. O combinație rapidă **Dinu — Dumitrache — Doru Popescu** face mat apărarea reșițenilor. **Kafka** ratează intervenția, balonul a ajuns la **Doru Popescu** care a pătruns în careu, l-a driblat pe Gornea, ieșit din poartă, și a înscris : 1—0. Oaspeții combină frumos în cîmp, dar în fața porții se izbesc de un zid care-i domină prin statură, detentă și forță, astfel că acțiunile lor nu au finalitate. Iar cei care înscriu sînt tot dinamoviștii. Mai înainte însă (în min. 14), Lucescu a ratat un penalti (apărat de Gornea), acordat la un atac asupra lui Lucescu, care putea fi sancționat (cum a și făcut arbitrul) sau nu (și n-ar fi protestat probabil nimeni). În min. 20, după ce Atodiresei a ratat o bună ocazie, scorul a fost majorat : o nouă acțiune inițiată de Dinu duce mingea la Fl. Dumitrescu, care a centrat, iar Dumitrache (scăpat pentru o clipă de sub supravegherea lui Grozăvescu) a reluat pe jos, mingea a mai „șters" un picior advers și a poposit în plasă : 2—0. Scor care n-a mai fost modificat pînă la sfîrșit, deși reșițenii au avut cîteva acțiuni de contraatac în finalul primei reprize și la începutul celei de a doua, însă lipsite de eficiență (o singură ocazie în min. 56, pierdută de Nestorovici), și în ciuda revenirii dinamoviștilor în partea a doua a reprizei secunde, cînd au avut cîteva situații foarte bune, dar ratate de Dinu (min. 68), Dumitrache (min. 73), Moldovan (min. 77) și Dinu (bară, min. 78).

Bineînțeles, o victorie meritată de Dinamo, după un joc în care fără să aibă constanță și strălucire, și-a dominat adversarul prin ansamblu și forță de atac. Oaspeții au avut o comportare onorabilă, practicînd un joc deschis și sportiv. Factura meciului — modestă.

Petre GAȚU

Stadionul Dinamo; teren bun ; timp rece; aproximativ 10.000 spectatori. Au marcat : DORU POPESCU (min. 4) și DUMITRACHE (min. 20). Raport de cornere: 11—6. Raportul șuturilor la poartă : 26—13 (pe spațiul porții : 17—6).

DINAMO : Cavai — Cheran, DOBRĂU, G. Sandu, DELEANU — DINU, Nunweiller VI — Lucescu, Doru Popescu (min. 46 : MOLDOVAN), Dumitrache, FL. DUMITRESCU (min. 64: Sălceanu).

C.S.M. : GORNEA — Gaspar, GEORGEVICI, Kiss, Kafka — GROZĂVESCU, Nestorovici (min. 77 : Rădulescu) — ATODIRESEI, PUȘCAȘ, Neagu (min. 61: Silaghi), Florea.

A arbitrat N. CURSARU ★★★★, ajutat la tușă de V. Neacșu și Gh. Dragomir.

Trofeul Petschovschi : 9.

La tineret-rezerve : Dinamo — CSM Reșița 3—0 (3—0)

Doru Popescu îl fentează pe Gornea și, peste cîteva clipe, va expedia balonul în poartă. Este minutul 4 și Dinamo conduce cu 1—0

Foto : Dragoș NEAGU

O partidă care și-a confirmat tradiția

RAPID 4(3)
JIUL 1(0)

Așadar, indiferent de locul pe care-l ocupă Jiul în clasament, succesele Rapidului în confruntările directe cu formația din Valea Jiului continuă. În ultimele opt întîlniri, bucureștenii au realizat 7 victorii și un meci egal. Da, Jiul încă nu poate depăși „complexul Rapid". Altfel nu se explică slaba evoluție de ieri a echipei oaspete, ezitările apărătorilor săi, lipsa de mobilizare a înaintașilor, care, rar (în deosebi cînd au văzut că scorul ia proporții) s-au apropiat mai periculos de poarta lui Răducanu. În final, Jiul a trebuit să suporte o înfrîngere severă. Rapid s-a comportat, ieri, pe linia ultimelor sale evoluții, adică bine. A beneficiat, în plus, de intuiția, puterea de creație și pasele ideale ale lui Dumitriu II și fără să forțeze a luat jocul pe cont propriu, încă din start. După ce în min. 3 și 8 imprecizia în șut l-a privat pe Neagu de finalizarea a două situații bune, feroviarii au deschis scorul neașteptat de repede. **În min. 12, Petreanu a trecut cu ușurință printre Stocker și Naidin, a ajuns la linia de fund a terenului, a centrat înapoi și Marin Stelian, deși jenat de Tonca, a reluat în gol de la 6 m.** Am crezut că acest duș rece îi va ambiționa pe oaspeți. **Dar ei n-au avut timp de replică, pentru că peste două minute, o bîlbîială a întregii apărări** (ezitantă încă din primul minut) **i-a creat posibilitatea lui Boc să înscrie în poarta goală** (să împingă, mai bine zis, mingea în plasă, cu talpa, dar pentru că lîngă el nu se afla nimeni, jocul periculos reclamat de petroșeneni nu avea nici un suport regulamentar). Jiul încearcă să forțeze, dar eforturile lui Stoian nu sînt sprijinite tocmai de „marile speranțe" numite Roznai și Mulțescu și acțiunile echipei din Petroșani se frîng în apropierea careului mare. Cel ce șutează mai periculos e fundașul Georgescu, care în min. 23 a reluat din voleu, dar pe lîngă rădăcina barei. Au mai ratat, apoi, Stoian (min. 28) și Roznai (min. 36) însă cursul jocului n-a fost influențat cu nimic. Rapid își vedea de treabă. **În min. 37, o nouă „sclipire Dumitriu II" face ca scorul să la proporții. Acesta l-a văzut liber pe Dumitriu III și a urmat o pasă precisă. Extremul stînga a driblat și portarul și a înscris în poarta goală.** Așadar, un gol al fraților Dumitriu și 3—0 !

După pauză, nimic deosebit pînă în min. 64, cînd Dumitriu II încălzește din nou tribunele. „Liftează" pe spate o minge pentru Neagu, acesta-i retrimite balonul și proaspătul revenit în Giulești își încheie evoluția cu un gol frumos. Pentru el benzina se terminase și a cerut schimbarea. La 4—0, meciul cade în anonimat. Rapid bate pasul pe loc, Roznai are golul în picior, dar înfiorîze să șuteze (min. 70) **și doar Szabados face ca tabela de marcaj să se schimbe (min. 75) reluînd din voleu mingea centrată de Mulțescu.** Prea puțin pentru ca oaspeții să evite o înfrîngere severă, dar meritată.

Constantin ALEXE

Stadion „23 August"; timp frumos; teren satisfăcător ; spectatori aproximativ 5 000. Au marcat : M. STELIAN (min. 12), BOC (min. 14), DUMITRIU III (min. 37), DUMITRIU II (min. 64), respectiv SZABADOS (min. 75). Raport de cornere : 7—3. Raportul șuturilor la poartă : 14—11 (pe spațiul porții : 8—3).

RAPID : Răducanu — Pop, BOC, GRIGORAȘ, Codrea — M. STELIAN (min. 64 Savu), Angelescu — Petreanu, DUMITRIU II (min. 65 M. Stelian), Neagu, Dumitriu III.

JIUL : Ion Gabriel — Georgescu (min. 46 Onuțan), TONCA, Stocker (min. 46 GEORGESCU), Naidin — Al. Naghi, Libardi — G. Stan (min. 69 SZABADOS), Roznai, Stoian, Mulțescu.

A arbitrat TR. MOARCĂȘ ★★★★, ajutat la linie de C. Braun și N. Iliescu (toți din Brașov).

Trofeul Petschovschi : 8.

La tineret-rezerve : Rapid — Jiul 5—0 (2—0)

COPILUL CEL FIRAV...

Sînt 11 ani de atunci... Bazil Marian era antrenor la Jiul. Din cînd în cînd, venea acasă, la București. Lua trenul duminică noaptea. Se întorcea la Petroșani, în zori. Într-o bună zi, nu s-a mai întors singur în Valea Jiului. A adus cu el un copil. Un copil firav. Atît de firav, încît jucătorii Jiului au crezut că e vreun nepot al lui „nea Bazil", adus pentru cine știe ce școală profesională. Dar copilul a intrat în vestiar și și-a agățat haina în cuier. Jucătorii Jiului s-au uitat lung la micul Morcoveață. Cînd l-au văzut fără cămașă, s-au apucat să-i numere coastele. Tîlvescu, Romoșan și toți ceilalți se uitau lung la „copilul de trupă" care tăcea, privindu-și, rușinat, ghetele roase.

Apoi, s-a întîmplat minunea. Rînd pe rînd, Tîlvescu, Romoșan, Ciurdărescu și toți ceilalți au uitat de antrenament și s-au tras spre banca antrenorului. În mijlocul terenului, copilul juca mingea de parcă ar fi fost subiectul unui film de desene animate. La un moment dat, Tîlvescu a încercat să-l întrebe ceva pe antrenorul Marian. Dar Bazil a cerut să se facă liniște. Nimic nu trebuia să întrerupă fotogramele fabulosului film de desene animate. Bazil Marian regăsise Fotbalul.

Peste un an, copilul s-a întors acasă, în Giulești. Vrînd, nevrînd. Bazil i l-a încredințat lui Tinel Stănescu. Acolo, în Giulești, Morcoveață a răsucit în cîteva zile întreaga echipă a Rapidului. După vreo patru ani, el a izbutit să-i aducă și titlul, adică ceea ce nu reușiseră Baratki, Șipeș, Auer, Bogdan, și toți ceilalți.

Anii s-au scurs. Bazil și Tinel au luat într-o bună zi copilul peste ocean, tocmai la Montevideo. Nimeni n-a izbutit să-i convingă vreodată că există în țara asta un fotbalist mai adevărat decît copilul cel firav.

Dar, într-o zi mai rea ca toate celelalte, fotbalistul cel adevărat s-a îmbolnăvit. Bazil a simțit că se rupe ceva în el. Și-a apucat capul între mîini, ca acum cîteva seri, în jocul cu Rapid Viena. Tinel, însă, a izbit cu pumnul în masa Soartei și l-a adus la Brașov, împotriva părerii doctorilor și a voinței tuturor.

...Ieri, pe stadionul 23 August, Nichi Dumitriu și-a regăsit echipa. Pe bancă, exact ca acum 12 ani, se afla din nou Bazil Marian. De astădată, însă, Jiul era de partea cealaltă. Iar Libardi privea și el, uimit, precum Tîlvescu și Romoșan, acum 12 ani.

În numai 20 de minute, Nichi Dumitriu a răsucit echipa Rapidului. În numai 20 de minute, Neagu a devenit un maestru al „un-doi"-urilor, iar Petreanu a izbutit să renunțe la ancestrala poziție a capului în pămînt.

În minutul 65, Bazil Marian l-a trimis în vestiar pe Nichi Dumitriu. Pentru el, Nichi e și astăzi copilul cu care a coborît, într-o dimineață vînătă, în gara Petroșanilor..

Ioan CHIRILA

ÎN ORICE MECI SE ASCUNDE UN... DAR!

F.C. ARGEȘ 1(0)
SP. STUDENȚESC 0(0)

PITEȘTI, 12 (prin telefon, de la trimisul nostru)

Surprinzător pentru toată lumea, studenții bucureșteni sînt aceia care controlează jocul, încă din primele minute ale întîlnirii. Țesătura de pase la mijlocul terenului, rezolvarea simplă a acțiunilor din apărare și mișcarea ușoară în atac fac ca aspectul meciului să indice o evidentă superioritate tactică a elevilor antrenorului Gheorghe Ola. De partea cealaltă, piteștenii se mișcă greoi, se complică în combinații inutile, ezită să se angajeze în ritmul unei dispute veritabile. Așa se și explică de ce în primele 45 de minute inițiativa a fost de partea Sportului studențesc care, nu numai că a stăpînit jocul, dar a avut și cîteva bune ocazii de a înscrie prin Tănăsescu, Leșeanu, M. Sandu și O. Ionescu, în min. 3, 6, 16 și 18.

Treziți oarecum din amorțeală de protestele justificate ale publicului, piteștenii încearcă să iasă la „suprafață" și reușesc, spre finalul reprizei, cîteva acțiuni mai periculoase, grație insistenței ofensive a lui Prepurgel, autorul a trei puternice șuturi la poarta lui Suciu.

După pauză, F. C. Argeș intră ceva mai hotărît și, chiar în primul minut de la reluare, reușește să înscrie singurul gol al partidei : Troi expediază cu putere, de la marginea careului, un balon căruia Suciu nici n-a avut timp să-i vadă direcția ! Se părea că piteștenii au găsit nu numai cheia porții bucureștenilor, ci și cadența jocului adevărat. A fost doar o simplă iluzie care a durat cîteva minute. Pentru că cei care se impun, în continuare, sînt tot oaspeții. Ei se află pe punctul de a egala în min. 58, prin M. Sandu, care ratează incredibil, (singur cu Stan), și mai apoi, în min. 60, cînd degajarea defectuoasă și ieșirea neinspirată a portarului argeșean oferă ocazia lui Leșeanu să înscrie, dar acesta trimite de puțin pe lîngă poarta goală ! Și totuși, în ciuda acestor mari situații de gol ratate, studenții bucureșteni înscriu și un gol valabil, în min. 66, prin M. Sandu, care a reluat în plasă centrarea precisă a lui Leșeanu. Dar (acest inevitabil dar !), arbitrul de centru anulează golul, la semnalizarea eronată a tușierului Boroș, pentru un ofsaid absolut imaginar. Din acest moment psihologic și decisiv al întîlnirii, victoria piteștenilor nu mai este nici un moment în pericol. Cu atît mai mult, cu cît în final Radu și Cassai au posibilitatea să mărească scorul. Ar fi fost însă nedrept și împotriva realității jocului.

Mihai IONESCU

Stadionul „1 Mai"; teren bun ; timp închis; spectatori aproximativ 5 000. A marcat : TROI (min. 46). Raportul de cornere : 10—8. Raportul șuturilor la poartă : 19—12. (pe spațiul porții : 7—5).

F.C. ARGEȘ : Stan — Pigulea, Barbu, VLAD, Ivan — PREPURGEL, M. Popescu — RADU (min. 88, Roșu), Troi, Dobrin, Jercan (min. 46 Cassai); SPORTUL STUDENTESC : Suciu — Jurcă, G. IONESCU, Cojocaru, Tănăsescu — Jamaischi (min. 60, Bujor), KRAUS — Leșeanu (min. 76, Manea), M. Sandu, O. Ionescu, DAMIAN.

A arbitrat GABRIEL BLAU ★★★, ajutat (cu multe erori) de A. Zbarcea și I. Boroș, toți din Timișoara.

Trofeul Petschovschi : 9.

La tineret-rezerve : F.C. Argeș — Sportul studențesc 0—1 (0—1)

Joc reținut, fără culoare

Univ. CRAIOVA 0
STEAUA 0

CRAIOVA, 12 (prin telefon, de la trimisul nostru)

Liderul știa că nu are voie să piardă la Craiova dacă vrea să-și mențină poziția și să se gîndească chiar la șefia clasamentului de toamnă. Dar Steaua mai știa că acasă la ei, oltenii capătă forțe nebănuite și iureșul lor ofensiv a făcut atîtea victime. Și chiar dacă nu juca Oblemenco, militarilor tot le-a fost teamă de iureșul craiovean. De partea cealaltă, studenții știau prea bine că forța lor ofensivă este egală aproape cu zero dacă nu joacă „tunarul" Oblemenco. Și gîndul acesta a crispat echipa lui Cernăianu din atac și pînă în solida defensivă, care a devenit șovăielnică și dură (în prima mie 30 de minute, de exemplu, apărătorii localnici au trimis 5 mingi acasă, au făcut 6 faulturi și 3 hențuri în fața careului !) Pe acest fond de teamă reciprocă, meciul a devenit o luptă înăbușită, fără culoare, cu prea puține acțiuni curate și spectaculoase cum aștepta toată lumea de la un derby. Desigur, studenții au fost cei care au atacat mai mult. Dar în toată repriza întîia singurul om cu adevărat periculos a fost... fundașul Sameș, autorul celor două „șuturi ghiulea" (min. 4 și 39). Deselnicu nu și-a găsit vocația de gol, în ciuda zbuciumului său plin de intenții bune, Marcu — care l-a depășit mereu pe Sătmăreanu — n-a dus decît o singură dată pînă la capăt acțiunea sa și a centrat bine în min. 21, dar atunci au ezitat Deselnicu și Niculescu. În replică, Steaua făcuse un joc de tatonare subordonat exclusiv apărării, deși era limpede că reduta lui „U" — mult prea crispată — se clatină la cea mai ușoară adiere de vînt.

Nici după pauză lupta fără culoare n-a fost abandonată. Studenții n-aveau cum s-o facă fără un „buldozer" priceput, înfipt între agilul Ciugarin și tenacele Negrea. Steaua nu îndrăznea s-o facă, deși totul îi era favorabil. Ambele echipe așteptau parcă timpul acela cînd greșala adversarului nu mai poate fi reparată, așteptau finalul, dar fără prea multe iluzii. Pentru că nici în acel final mai fierbinte remiza albă n-a fost schimbată. În ultimul sfert de oră, Steaua a simțit o clipă gustul victoriei și a forțat puțin arma atacului. Dar atunci s-a opus Oprea cu pictorul (min. 75, cînd șutase Iordănescu din careul mic ; era primul șut al bucureștenilor pe poartă ! !) ; iar Voinea a ezitat în două situații de zile mari (min. 78 și 81). Simțind că ar putea pierde chiar ambele puncte studenții s-au năpustit pur și simplu spre careul advers în ultimele minute. L-au întrebuințat serios pe Iordache, au și înscris odată, dar golul a fost anulat pentru că Deselnicu faultase așa cum se anulaseră tot pe drept alte două goluri înscrise de militari (min. 25 Voinea pentru ofsaid ; min. 67 Iordănescu pentru fault la Niculescu). Și așa, liderul avea să se bucure de remiza meritată în timp ce gazdele părăseau terenul destul de triste. Adevărul este că fără Oblemenco în linia de atac, Universitatea este acasă o echipă oarecare. Probabil că și Steaua a înțeles acest lucru. Dar, sau a înțeles prea tîrziu, sau n-a avut curajul să renunțe la prejudecata remizei cu care venise la Craiova.

Mircea M. IONESCU

Stadionul Central ; timp rece, burniță ușoară; teren bun ; spectatori circa 25.000. Raport de cornere : 5—1. Raportul șuturilor la poartă : 18—11 (pe spațiul porții : 9—2).

UNIVERSITATEA : OPREA — Niculescu, Bădin, SAMEȘ, VELEA — STRÎMBEANU, Ivan — Tărălungă, Mincioagă (min. 53, Bălan), Deselnicu, Marcu.

STEAUA : IORDACHE — Sătmăreanu, CIUGARIN, NEGREA, HĂLMĂGEANU — Vișu, Dumitru — Pantea, Voinea, Iordănescu (min. 72, Tătaru), Aelenei.

A arbitrat GR. BÎRSAN ★★★★★, ajutat la linie, cu greșeli, de T. Trofin și Gh. Ștefănescu (toți din Galați).

Trofeul Petschovschi : 8.

La tineret rezerve : Universitatea — Steaua : 2—1 (1—0).

O GAFĂ... DECISIVĂ!

„U" CLUJ 1(1)
FARUL 0(0)

CLUJ, 12 (prin telefon, de la trimisul nostru)

Un meci între două echipe care — prin prisma clasamentului — au o stringentă nevoie de puncte (din motive diferite), este, în mod normal, aprig disputat, viu. Nu a fost însă cazul — surprinzător — la Cluj, unde atît Farul, cît și „U" s-au angrenat în majoritatea timpului într-un joc tern, static, așteptînd parcă scurgerea celor 90 de minute cu nerăbdarea celor obligați să stea în frig fără voia lor.

Constănțenii de la care așteptam o replică viguroasă, care să demonstreze că înfrîngerea în fața Rapidului a fost un accident, au intrat pe teren cu un dispozitiv de apărare întărit, (cu Antonescu „liber"), în cadrul căruia însă marcajul era cam aproximativ. Asta încă n-ar fi însemnat nimic, dacă n-ar fi fost și jocul aproape pasiv, de acceptare a dominării adversarului, în care contraatacurile — destul de rare în prima repriză, mai dese în cea de a doua, în special spre sfîrșitul ei — erau terminate, este adevărat, cu șuturi la poartă. Cele mai multe dintre ele aveau însă ca urmare simpla formalitate a repunerii mingii în joc. Au făcut excepție doar loviturile foarte bune ale lui I. Constantinescu (min. 37 și 50), Rădulescu (min. 60) și Ologu (min. 64).

De cealaltă parte, universitarii clujeni au avut unele perioade (destul de scurte din păcate) de fotbal mai bun. Ne referim la acelea în care Anca (min. 4), Muresan (min 10), Barbu (min 50 și 55 — la un luft al lui Nistor în careul mic !) și Soo (min. 58) puteau, cu mai multă șansă, înscrie. Dar au avut și momente, cele mai de seamă spre sfîrșitul meciului, cînd au jucat dezlînat, fără orizont în care condiția fizică, destul de slabă, a fost vizibilă.

Singurul gol al partidei a fost — aproape simbolic pentru calitatea meciului — de fapt, consecința imediată a unei gafe enorme a proaspătului internațional Antonescu. **La o centrare** (fără grad de periculozitate) **a lui Lică, Antonescu** (care în general, în acest meci s-a complicat inutil, căutînd execuții spectaculoase) **a lovit mingea cu capul din plonjon, deși nu era neapărată nevoie. Balonul s-a dus glonț spre... pieptul lui Muresan care, de la numai 7—8 m, singur cu Pilcă, n-a avut probleme : 1—0** (min. 23).

Finalul meciului este ceva mai animat. Farul se încumetă — abia acum ! — să aducă mai mult de patru oameni în atac, dar totul este, desigur, mult prea tîrziu...

Dumitru GRAUR

Stadionul Municipal ; timp închis, rece ; teren ușor denivelat; spectatori aproximativ 4 500. A marcat : MURESAN (min. 23). Raport de cornere : 7—5. Raportul șuturilor la poartă : 13—14 (pe spațiul porții : 7—7).

UNIVERSITATEA : ȘTEFAN — Crețu, ANCA, SOLOMON, Mihăilă — Poraicht (min. 60, Munteanu), SOO — Uifăleanu, Barbu (min. 78, Fanes), MURESAN, Lică.

FARUL : PILCĂ — Stoica, Antonescu, Bălosu, Nistor — I. CONSTANTINESCU, Mihu (min. 46, RĂDULESCU) — Tănase (min. 46, Turcu), TUFAN, Caraman, Ologu.

A arbitrat C. PETREA ★★★★★, ajutat de I. Hrisafi și Al. Paraschiv (toți din București).

Trofeul Petschovschi : 10.

La tineret-rezerve : „U" Cluj — Farul 3—0 (0—0)

VICTORIE CU DESTULE EMOȚII

STEAGUL ROȘU 2(1)
C.F.R. CLUJ 0(0)

BRAȘOV, 12 (prin telefon, de la trimisul nostru)

Am asistat la o lecție care demonstrează că fotbalul atît de discutatei noastre prime diviziri, poate fi și altul decît eterna dominare a gazdelor în fața acelei tradiționale tactici de apărare a oaspeților. Această C.F.R.-Cluj, tot mai elogiată pentru omogenitatea ei la toți indicii, a jucat sub poalele Tîmpei ca pe propriul său teren. Nici un moment clujenii nu s-au gîndit să-și strîngă rîndurile în fața propriei porți ; nici chiar atunci cînd se apropia pauza și scorul alb se menținea și, deci, poate era cazul unei prudențe. Oaspeții au jucat așa pînă la sfîrșit dar, se înțelege, laudele noastre nu îi satisfac în măsura în care și rezultatul le-ar fi răsplătit spiritul jocului. Obligați la inversarea enumerării meritelor de întreaga comportare a învinșilor, n-am fi însă exacți și obiectivi dacă nu am sublinia că fotbalul realizat de ei a cîștigat merite suplimentare prin replica mai palidă a brașovenilor. Principala explicație a evoluției sub așteptări a gazdelor trebuie căutată în criza centrului atacant pe care stegarii continuă să o străbată. Așa fiind, antrenorul Proca s-a văzut obligat să revină la vechea lui soluție, cu Pescaru vîrf de atac. Ea a rezolvat în fond victoria de azi. Dar mijlocul terenului a apărut slăbit prin absența celui mai compiet jucător de cimp al Steagului roșu.

Cîteva faze din joc :

Început bun al oaspeților. Min. 9 : lui Adamache îi îngheață inima, cînd (la un șut al lui Țegean) coechipierul Naghi schimbă direcția balonului în... bară. Jocul se menține în continuare mai mult la mijlocul terenului. Pînă la pauză, mai sînt de semnalat o lovitură liberă (autor Pescaru), la care balonul trece pe lîngă poartă și primul gol al partidei, în min. 40 : Zotincă centrează înalt, sar Gadja și Penzeș iar Györfy reia fără ezitare balonul, ajuns la el din duelul celor doi, direct în plasă : 1—0.

Clujenii se avîntă cu 6—7 oameni în atac, după pauză, dar contraatacurile brașovenilor devin acum cu adevărat periculoase. Subliniem perioada minutelor 58—78 cînd gazdele s-au apărat cu înverșunare. C.F.R.-ul are acum cea mai mare ocazie, prin Adam, care reia pe lîngă poartă, cu capul, o minge pe care o putea controla nestingherit. Emoțiile din teren ale negru-galbenilor, ca și cele din tribune, se risipesc în min. 79 cînd Pescaru reia, cu dezinvoltură și rapiditate, în plasă, balonul trimis de Balint. Așa s-a marcat golul numărul 200 al campionatului, așa s-a definitivat o victorie care pentru cei ce nu au văzut-o, ar părea facilă. Dar cîte incertitudini au planat azi deasupra stadionului brașovean !

Eftimie IONESCU

Stadion Tineretului ; timp urât (a și plouat în timpul partidei) ; teren bun; spectatori 6 000. Au marcat : GYÖRFY (min. 40). PESCARU (min 79). Raport de cornere : 3—7. Raportul șuturilor la poartă : 12—13 (pe spațiul porții : 4—6).

STEAGUL ROȘU : Adamache — IVANCESCU, Jenei, Naghi, ANGHELINI — Cadar, Balint — Zotinca, Ghergheli, PESCARU, GYÖRFY.

C.F.R. CLUJ : Gadja — LUPU, Dragomir, PENZEȘ, Roman — M. BRETAN, Cojocaru (min. 46 Vișan) — Bucur (min. 62 Pripici), ȚEGEAN, Adam, PETRESCU.

A arbitrat EMIL VLAICULESCU, ★★★★★, ajutat la linie de N. Morofanu și Ion Chirița, toți din Ploiești.

Trofeul Petschovschi : 9.

La tineret rezerve : Steagul roșu — C.F.R. Cluj : 2—1 (2—0).

REVANȘĂ MULT AȘTEPTATĂ

PETROLUL 1(0)
U.T.A. 0(0)

PLOIEȘTI, 12 (prin telefon, de la trimisul nostru)

În sfîrșit, după trei ani, Petrolul a reușit să cîștige pe teren propriu în fața textiliștilor arădeni ! Dar, ca să fim drepți, cu un gol născut cu... forcepsul. Aceasta înseamnă că echipa gazdă, n-a reușit să închege acțiuni ofensive clare, așa cum se așteptau, desigur, spectatorii ploiești avizați de manifesta dorință de revanșă a echipei favorite. Atît Petrolul cît și U.T.A. au evoluat mult sub așteptări, fără o idee clară de joc, cu multe execuții tehnice defectuoase, partida desfășurîndu-se în marea sa majoritate, într-o neașteptată notă de anonimat. Despre aceasta vorbește foarte clar faptul că fazele cele mai periculoase ale primei reprize la poarta arădeană au rezultat dintr-o ciocnire dintre Vidac și... Pojoni (min. 8) și din acțiunea solitară a fundașului Nae Ionescu (min. 40) încheiată, însă, cu un șut peste poartă. În restul acestui interval de timp, meciul a decurs sub semnul întîmplării și gafelor, acțiunea lui Dincuță din min. 30 fiind simbolică : bine lansat în careul mic, nejenat de vreun adversar, el nu este capabil să mențină balonul și iese odată cu acesta dincolo de linia de fund.

După pauză — un foc de pale al echipei gazdă ! Ion Constantin își reamintește că se află în teren și șutează din afara suprafeței de pedeapsă (min. 47) imitat de Cringașu, al cărui șut violent este respins de Vidac în bară. Jucătorii Petrolului se chinuie, literalmente, pentru a înșfăca ceva, dar totul este lipsit de sare și piper. Pînă și golul (min. 61) rezultă dintr-o acțiune ce nu anunță nimic, balonul trecînd cu chiu cu vai dincolo de linia porții : Angelescu urmărește un balon fără speranțe pe linia de corner. Vidac ezită în a-i micșora unghiul sau a rămîne în poartă, jucătorul ploieștean centrează paralel cu poarta, Vidac urmărește traiectoria balonului și Ion Constantin îi mai dă un ultim impuls, înainte ca Popovici să încerce, în extremis, să scoată balonul ce depășise complet linia porții.

Abia în min. 66, Brosovschi semnează primul șut pe spațiul porții lui Mihai Ionescu, executînd o lovitură liberă de la 20 m. Și cei care au avut cele mai clare ocazii de gol în ultimul sfert de oră al meciului au fost jucătorii oaspeți, dar Domide (min. 76) a expediat un șut puternic (în afara suprafeței de pedeapsă) care a șters bara, iar Brosovschi (min. 83) a trimis mingea în stîlpul lateral, de la numai 8 metri.

Paul SLAVESCU

Stadionul Petrolul : timp bun ; teren bun ; spectatori aproximativ 12 000. A marcat : ION CONSTANTIN (min. 61). Raport de cornere : 7—1. Raportul șuturilor la poartă : 13—4 (pe spațiul porții : 6—2).

PETROLUL : M. Ionescu — N. IONESCU, Tudorie, CIUPITU, Gruber — Cozarec, CRINGAȘU — Dincuță (min. 56, Moldovan), I. Constantin, Angelescu, Oprișan.

U.T.A. : Vidac — Birău, Pîrvu, POJONI, POPOVICI — Petescu, Condruz — Axente (min. 71, Simaș), Domide, Brosovschi, Kun II.

A arbitrat I. CÎMPEANU (Cluj) ★★★★★, ajutat la linie de S. Mureșan (Turda) și T. Gaboș (Cluj).

Trofeul Petschovschi : 10.

La tineret rezerve : Petrolul — U.T.A. 0—0.

UN MECI FĂRĂ REALIZĂRI NOTABILE

S. C. BACĂU 1(1)
A. S. A. 0(0)

BACĂU, 12 (prin telefon, de la trimisul nostru)

Două echipe fără cărți de vizită impresionante în acest campionat s-au angajat într-un joc mediocru, cîștigat la limită de formația gazdă. Dominarea lui S. C. Bacău a fost convingătoare, masivă în timp, dar fără vlagă suficientă, fără nerv, fără dinamism. S. C. Bacău a avut, ce-i drept, abilitatea de a utiliza cu precădere extremele pentru a risipi o defensivă aglomerată, dar șarjele repetate pe marginea terenului, lipsite de finalitatea așteptată în intervențiile atacanților centrali (nesocotanți, fără detență) au creat un fel de stereotipie care a ucis frumusețea jocului. Cu toate acestea, golul acestei victorii minime s-a construit printr-o încursiune a lui Florea, pas la Margasoiu care-l talona, centrare, Nagel scapă balonul (așa cum făcuse și cu două minute mai înainte fără ca Mioc să concretizeze) și S. AVRAM, calm, rutinat, plasează în poarta goală : 1—0.

Acest gol obținut, se pare, după o planificare minimală, la timpul cuvenit, n-a putut stimula elanul băcăuanilor pentru realizarea unui scor direct proporțional cu dominarea terenului advers. Și acest lucru ar fi fost posibil, pentru că partenera de întrecere a acuzat o slăbiciune generală în toate compartimentele și o apatie surprinzătoare în intervențiile așteptate în momentele jucătorului care altă dată mobiliza, coordona și construia fără răgaz. Ne gîndim, desigur, la Naghi. Corespondentul său din tabăra adversă, Dembrovschi, a lipsit din teren, accidentat în etapa precedentă, și n-ar fi exclus ca aceste absențe, fie ele la figurat sau la propriu, să fi fost determinante în prăbușirea cotei valorice a meciului. Ne este greu să găsim cîteva momente notabile în această întîlnire ternă pe care cîteva o definea, aici, la sfîrșitul ei, ca pe o simbioză între „cumsecădenia" gazdelor și lipsa de formă a oaspeților. Iar dacă le căutăm cu tot dinadinsul, le dibuim în minutele 38 și 77, cînd Bölöni a șutat de la 30 m. în bară transversală și cînd Sinăuceanu a nimerit, de la 4 m, pe portarul A.S.A.-ei, căzut la pămînt, după ce Bălută proiectiase mingea în bară cu o lovitură de cap. Dacă nu ne-am așteptat la un meci entuziasmat, am avut totuși iluzia unei partide îndrîjite. Dar ne-am înșelat...

Ion CUPEN

Stadion „23 August"; timp rece : teren bun ; spectatori, aproximativ 7 000. A marcat SORIN AVRAM (min. 51). Raport de cornere: 11—1. Raportul șuturilor la poartă : 13—3 (pe spațiul porții : 9—2).

SPORT CLUB : Ghiță — Mioc, Catargiu, Velicu, MARGĂSOIU — Vătafu (min. 74 Sinăuceanu), HRITCU — S. Avram (min. 69 Bălută), Pană, Rugiubei, FLOREA.

A.S.A. : Nagel — Szöllősi, UNGHEAS, Ispir, Czako — Orza (min. 51 Kiss), BÖLÖNI — Fazekas (min. 46 Varadi), Naghi, Mureșan, Hajnal.

A arbitrat K. GHEMIGEAN ★★★★★, ajutat la linie de R. Știncan și Tudor Marin (toți din București).

Trofeul Petschovschi : 10.

La tineret-rezerve: S.C. Bacău — A.S.A. Tg. Mureș 4—1 (1—0).

DINAMO BUCUREŞTI A OBŢINUT O FRUMOASĂ CALIFICARE ÎN TURNEUL FINAL AL „C.C.E." LA POLO

În ultimul meci echipa noastră a învins pe merit formaţia olandeză Den Robben cu 8-7

STOCKHOLM, 12 (prin telefon, de la trimisul nostru special)

După succesul extrem de facil al echipei Partizan Belgrad în faţa formaţiei suedeze S.K.K. Stockholm: 7—2 (2—0, 3—0, 1—1, 1—1), care a jucat foarte slab, prima echipă calificată pentru turneul final era cunoscută, campioana Iugoslaviei totalizînd 5 puncte.

A doua finalistă urma să fie desemnată la capătul meciului Dinamo Bucureşti — Den Robben (Olanda). A fost un joc palpitant care a reţinut atenţia întregii asistenţe pe toată durata întrecerii. Demonstrînd resursele polo-ului românesc, dinamoviştii au obţinut o frumoasă victorie cu scorul de 8—7 (2—1, 3—2, 1—2, 2—2). Bucureştenii au depus eforturi deosebite, au jucat cu o mare ambiţie, avînd iniţiativa în permanenţă. Ei au condus cu 1—0, 4—1, 5—3, 6—4, 7—6 şi în final cu 8—7. Şi astfel, Dinamo a reuşit să se claseze în finala competiţiei care reuneşte cele mai bune patru echipe de club de pe continent.

Au înscris: **D. Popescu** 3, **Lazăr** 2, **Rus** 1, **Popa** 1, **Novac** 1 pentru Dinamo şi Stroober 3, Landerwer 2, Hermsen 2 de la învinşi. Foarte bun arbitrajul lui A. Angella (Franţa).

La încheierea turneului, **dl. S. Catallani** (Italia), delegatul Ligii europene de nataţie, a apreciat jocurile la care a asistat ca fiind de un înalt nivel şi că echipa Dinamo a reuşit, prin performanţa şi evoluţiile sale, să facă o bună propagandă polo-ului românesc.

Clasament final: 1. Partizan Belgrad 5 p (20—13), 2. **Dinamo Bucureşti** 5 p (24—19), 3. Den Robben 2 p, 4. S.K.K. Stockholm 0 p.

★

Şi acum, cîteva completări la meciurile de sîmbătă:

În meciul de sîmbătă, cu Dinamo, suedezii nu au avut avantajul decît o singură dată (1—0 în min. 2) şi doar pentru puţină vreme, deoarece dinamoviştii au egalat imediat, au luat conducerea şi s-au distanţat la 4—1 şi apoi la 9—3. Ca şi în întîlnirea precedentă, cu Partizan Belgrad, jucătorii de la Dinamo au înotat mult, au contraatacat, au şutat deseori şi bine de la distanţă.

Primul gol a fost opera lui **Engstrom**, cînd S.K.K. Stockholm se afla în superioritate numerică (Popa era eliminat). În continuare, Frăţilă a avut două intervenţii excepţionale, iar **Lazăr** a egalat (s.n.). Dominînd clar, dinamoviştii mai înscriu prin **Rus, Nastasiu** (s.n.) şi **D. Popescu** (contraatac). Deci 4—1, dar gazdele reuşesc să micşoreze handicapul prin **Engstrom** şi **L. Fjarstad** (4—3 pentru Dinamo) Urmează o perioadă de dominare zdrobitoare a echipei Dinamo, care concretizează spectaculos prin **Rus** (şut din „şurub" şi apoi contraatac), **Lazăr, Nastasiu** şi din nou **Rus** (toate golurile au fost realizate prin contraatacuri): 9—3. Dorinţa poloiştilor români de a realiza un golaveraj mai consistent se pare că va fi împlinită, dar, în ultimele minute, două eliminări consecutive ale lui Popa permit campionilor suedezi să reducă din handicap prin **T. Fjarstad** (ultimul gol din lovitură de la 4, cînd mai era o secundă de joc). A arbitrat foarte bnie **Di Steffano** (Italia).

În cealaltă partidă de sîmbătă, s-au întîlnit Partizan Belgrad şi Den Robben, succesul revenind primei echipe cu scorul de 6—4. Întrecerea a fost echilibrată şi a avut un final deosebit de interesant. În ultima repriză, la scorul de 4—4, campionii Olandei au fost de două ori în superioritate numerică, dar de fiecare dată cel ce au înscris au fost jucătorii iugoslavi.

Adrian VASILIU

CUPA EUROPEANĂ LA TENIS

COPENHAGA, 12. — În ultimele partide disputate în cadrul întîlnirii de tenis Danemarca — România, contînd pentru competiţia europeană pe teren acoperit, s-au înregistrat rezultatele: J. Ulrich — V. Marcu 6—1, 6—2; J. Leshly — D. Hărădău 6—2, 6—2; J. Leshly, J. Ulrich — D. Hărădău, V. Marcu 4—6, 6—3, 6—2. Echipa daneză se califică pentru turul următor, la scorul de 5—0.

sportul în lume

În meciul de rugby, de ieri, de la Timişoara

SELECŢIONATA UNIVERSITARĂ ROMÂNĂ ÎNVINGĂTOARE LA LIMITĂ, 9-7 (3-0), în faţa celei franceze

TIMIŞOARA 12 (Prin telefon, de la trimisul nostru). În frumosul oraş depe Bega s-a desfăşurat o nouă întîlnire internaţională de rugby: **Selecţionata universitară română** a primit replica **Selecţionatei universitare franceze**. Din păcate partida la care a asistat şi antrenorul secund al naţionalei române, Radu Demian, venit special să urmărească evoluţia cîtorva rugbyşti timişoreni, susceptibili de selecţionare în lotul reprezentativ — s-a desfăşurat pe un teren alunecos, greu, deoarece cu o noapte înainte a plouat. Jocul, aprig disputat, a avut două reprize diferite ca aspect. Prima a aparţinut categoric formaţiei române care a jucat în majoritatea timpului în terenul advers. Totuşi, tabela de marcaj s-a schimbat o singură dată. În min. 36 **Duţă** a transformat o lovitură de pedeapsă: 3—0. La reluare, jocul este mult schimbat, oaspeţii par mai decişi, atacînd susţinut şi în ciuda mingii alunecoase, atacă pe treisferturi. Rugbyştii români par obosiţi şi se apără greu. În min. 60 **Aguirre** transformă o lovitură de pedeapsă şi: 3—3. În min. 75 Larrieu ridică scorul în favoarea selecţionatei franceze, realizînd o încercare: 3—7. Acum abia gazdele reuşesc să contraatace puternic şi în min. 79, reuşesc să-şi asigure victoria. Suciu face o cursă excelentă şi înscrie o încercare: 7—7, iar Duţă — transformă: 9—7. Rugbyştii români au meritul de a fi luptat cu multă ambiţie în întîlnirea cu redutabila selecţionată franceză. Arbitrul **Al. Lemneanu** a condus foarte bine formaţiile:

SELECŢIONATA UNIVERSITARĂ ROMÂNĂ: Duţă — Suciu, Peter, Gheţu, Vărzaru — Chiciu, Ceauş (Rujoiu) — Bălţăreţu, Vollman, Tătucu (Piştalu) — Celea, Priess — Ioniţă, Popovici, Ene.

SELECŢIONATA UNIVERSITARĂ FRANCEZĂ: Larrieu — Lalubie, Rousset, Gaillat, Sabattier — Piquer, Aguirre — Morales, Bariolet, Stein — Labroquere, Scouedou — Dury, Maurer, Huc.

Modesto FERRARINI

UN EŞEC NEAŞTEPTAT LA RUGBY

(Urmare din pag. 1)

cum şi prea multele inexactităţi în minuirea balonului. Puţin convingător au evoluat Marica, Nicolescu, Constantin, iar Bucos a fost de-a dreptul... afară din joc.

Să fie toate aceste deficienţe rezultatul unui supra-antrenament? Poate!?!

PRIMELE DECLARAŢII...

Teodor RĂDULESCU (antrenor principal al echipei române): „Rezultatul nemulţumitor al partidei se datorează, după părerea mea, randamentului scăzut al unor jucători, în special din compartimentul înaintării. În plus, ai noştri au evoluat în contradicţie cu indicaţiile date. Ei au evoluat fără vlagă, fără dăruirea care, singură, îţi poate aduce victoria într-un joc de rugby... Meritul adversarilor noştri a fost acela că au pasat, au placat fără a se intimida".

K. WESCH (antrenorul formaţiei R. F. a Germaniei): „Sîntem foarte satisfăcuţi de această primă victorie asupra XV-lui român, obţinută la capătul unui joc bun. Ne aşteptam la o înfrîngere, chiar la scor, şi iată, această frumoasă victorie, care ne remontează moralul, serios zdruncinat după severa înfrîngere din faţa Cehoslovaciei. Noi am prezentat la Bucureşti 5 jucători noi, care au corespuns. Românii mi s-au părut a avea o echipă insuficient omogenizată".

Roger AUSTRY (arbitrul meciului): „Ambele echipe puteau cîştiga. Victoria a surîs însă rugbyştilor vest-germani deoarece ei s-au apărat ferm, au recuperat mai multe mingi şi au încadrat mai bine în atac pe purtătorul balonului. Românii au jucat într-un ritm lent şi, chiar dacă au avut o concepţie superioară, ei nu au putut-o realiza. Echipa dumneavoastră mi s-a părut mai slabă decît aceea pe care am arbitrat-o în 1970, la Rovigo, cînd a cîştigat în faţa Italiei".

PRIMUL JOC AL VOLEIBALIŞTILOR DE LA DINAMO ÎN R. P. CHINEZĂ

Bucureştenii învinşi cu 3-1 la Pekin, de selecţionata ţării

PEKIN, 12 (Agerpres). — Echipa masculină de volei Dinamo Bucureşti şi-a început turneul în R. P. Chineză, jucînd la Pekin cu reprezentativa ţării gazdă. Cei peste 18 000 de spectatori prezenţi în „Palatul Sporturilor" au asistat la un joc de o bună factură tehnică, cu multe faze spectaculoase, în care victoria a revenit cu scorul de 3—1 (8—15, 15—9, 16—14, 15—12) voleibaliştilor din R. P. Chineză.

Meciul a debutat favorabil pentru sportivii români care, după ce au condus cu 9—2, au cîştigat primul set la 8. Setul doi a fost dominat autoritar de gazde. Cel mai echilibrat şi disputat set a fost cel de-al treilea. Jucătorii români au condus cu 6—2 şi 11—6, dar de fiecare dată au fost egalaţi. Finalul setului a fost pasionant. Echipa Dinamo a avut din nou avantaj (14—12) şi se părea că va cîştiga. Voleibaliştii chinezi au atacat însă în forţă, au reuşit să egaleze, adjudecîndu-şi setul cu 16—14. Începutul ultimului set a fost favorabil tot echipei Dinamo, care a avut avantaj: 4—0 şi 10—6. Dar eforturile depuse în seturile anterioare şi-au spus cuvîntul, astfel că gazdele, cu o pregătire fizică superioară, au terminat învingătoare.

În meciul următor, formaţia Dinamo Bucureşti va întîlni selecţionata oraşului Pekin.

TINERII POPICARI ROMÂNI AU PIERDUT MECIURILE CU R.F. A GERMANIEI

WALDKREIBURG, 12 (prin telefon). În localitatea aflată la 180 km de München, s-a disputat dubla întîlnire de popice dintre reprezentativele de juniori ale R. F. a Germaniei şi României. Jucătorii şi jucătoarele ţării gazdă, mai precişi în aruncări şi familiarizaţi cu cele şase piste ale arenei şi cu popice de plastic (unii dintre popicarii noştri nu prea au jucat încă cu asemenea popice) au obţinut victoria atît la fete cît şi la băieţi. Scor final la băieţi 5009—4957, iar la fete 2284—2254 pd.

Componenţii formaţiilor noastre, cu toate că au fost învinşi, au evoluat destul de bine, realizînd cifre destul de bune pe echipe. De la fete jucătoarele de pe posturile 1 şi 6 au greşit mai mult, restul de patru concurente s-au apropiat simţitor de adversarele lor, doborînd peste 380 de popice.

Iată rezultatele obţinute de sportivii români (în ordinea intrării pe piste): **Elisabeta Szilagyi 356, Caliopia Băncilă 395** — cea mai bună din sextetul nostru — 279 la „pline" şi 116 la „izolate", **Maria Todea 382, Erica Szasz 382, Vasilica Pinţea 390, Rozalia Stefucz 349, Aurel Marcu 804, Constantin Silvestru 827, Gheorghe Marin 787, Ion Stefucz 833, Liviu Moldovan 872** (572 la „pline" şi 300 la „izolate"), **Cezar Lebădă 834 pd.**

Din echipele vest-germane cele mai mari rezultate le-au realizat **Marga Lang 407 pd**, la fete şi **Wolfgang Endres 943 pd** la băieţi.

TELEX

Campionul mondial de box la categoria mijlocie, argentinianul Carlos Monzon, şi-a păstrat titlul, învingîndu-l la puncte în 15 reprize pe şalangerul său, pugilistul american de culoare Benny Briscoe. Meciul s-a desfăşurat pe ringul arenei „Luna Park" din Buenos Aires şi a fost urmărit de peste 13 000 de spectatori. Este pentru a şaptea oară cînd Carlos Monzon îşi apără cu succes titlul mondial.

■

În ziua a doua a turneului feminin de handbal de la Bratislava, selecţionata iugoslaviei a învins la limită cu 8—7 (4—5) formaţia R.F. a Germaniei. Într-un alt joc, reprezentativa Danemarcei a dispus cu scorul de 14—11 (7—4) de echipa Cehoslovaciei. În clasament conduce neînvinsă echipa iugoslaviei, cu 4 p, urmată de Cehoslovacia şi Danemarca, cu cîte 2 p şi R.F. a Germaniei — 0 p.

■

Proba de simplu femei din cadrul turneului de tenis de la Torquay a fost cîştigată de jucătoarea australiană Margaret Court, care, în finală, a dispus cu 2—6, 6—3, 6—1 de Virginia Wade (Anglia). Aceasta a fost cea de-a patra victorie consecutivă obţinută de Margaret Court în turneele pentru „Cupa Dewar".

■

La Casablanca a început întîlnirea dintre echipele de tenis ale Marocului şi Luxemburgului, contînd pentru primul tur al „Cupei Davis", ediţia 1973. După prima zi de întrecere, scorul este favorabil cu 2—0 tenismenilor marocani. Aomar l-a învins cu 6—3, 6—1 pe Brucher, iar Lamani a cîştigat cu 8—6, 6—1, 2—6, 6—4 partida susţinută cu Neuman.

■

Campionul european de box la cat. mucă, elveţianul Fritz Chervet, îşi va apăra titlul la 26 decembrie. El îl va întîlni la Zürich pe englezul John Mcciuski. În 1969, cei doi boxeri s-au întîlnit la Geneva, oferind o dispută strînsă, la sfîrşitul căreia Chervet a fost declarat învingător cu o decizie de 2—1.

■

Consiliul Mondial al boxului profesionist, întrunit la Ciudad de Mexico, l-a desemnat ca şalanger la titlul mondial al categoriei semimijlocie pe pugilistul francez Roger Menetrey, campion al Europei. El urmează să-i întîlnească pe deţinătorul centurii, Jose Napoles (Mexic). În ultimul său meci susţinut, Menetrey l-a învins la puncte pe americanul Macaloon, într-o gală desfăşurată în Palatul sporturilor din Paris.

ÎN DUBLA ÎNTÎLNIRE DE HANDBAL JUNIORI REPREZENTATIVELE ROMÂNIEI ŞI R.D. GERMANE ŞI-AU ÎMPĂRŢIT VICTORIILE

PITEŞTI, 12 (prin telefon, de la trimisul nostru). — Aproape 2 500 de spectatori au asistat, în sala sporturilor din localitate, la dubla întîlnire de handbal dintre reprezentativele de juniori ale României şi R. D. Germane. În primul joc s-au întîlnit formaţiile feminine ale celor două ţări, victoria revenind reprezentativei noastre cu 10—8 (5—3). Meciul a început în nota de dominare a handbaliştelor române, care deschid scorul şi îl majorează apoi la 2—0. Oaspetele, foarte calme, egalează, e drept, ajutate şi de neatenţiile apărării echipei noastre. Din min. 14 însă elevele antrenorului Dan Bălăşescu îşi regăsesc incisivitatea şi punctează spectaculos de mai multe ori, pauza găsindu-le în avantaj: 5—3. Repriza secundă debutează şi ea sub auspicii bune pentru tinerele noastre jucătoare, scorul majorîndu-se la 6—3 (min. 26) şi 7—4 (min. 29). Imperturbabile însă, handbaliştele din R. D. Germană găsesc resurse să reducă din nou handicapul şi chiar să egaleze (min. 32: 7—7), pe fondul aceloraşi greşeli de apărare ale team-ului român, greşeli care nu puteau fi reparate nici măcar de forma bună a portarului Marioara Müller. Ultimul sfert de oră ne aduce totuşi satisfacţia unei victorii, reuşită cu preţul unor eforturi în plus, care n-ar fi fost necesare dacă jocul în apărare prestat de reprezentativa română ar fi funcţionat bine.

Au marcat **Georgeta Vasile** (3), **Rita Florea** (3), **Monica Mihăilă** (2), **Iuliana Hobincu** şi **Marfa Luca** pentru echipa noastră, respectiv **Annett Tittel** (4), **Erika Berndt** (2), **Suzanne Oertwig** şi **Martina Stemmler.**

Au arbitrat foarte bine **I. Pokorny** şi **V. Polacek** (Cehoslovacia).

★

Întîlnirea dintre reprezentativele masculine a pus, faţă în faţă, două echipe surprinzător de mature — tehnic şi tactic — cu jucători de un gabarit impresionant. Practicînd un handbal extrem de rapid şi eficient, oaspeţii s-au detaşat încă din primele minute şi, chiar dacă reprezentanţii noştri au încercat — luptînd admirabil — să reziste puternicilor lor adversari, victoria echipei R.D.G. este perfect meritată. Scor final: România — R. D. Germană 11—15 (6—8). Au marcat: Deacu — 5, Baican — 3, Urioc, Vintilescu şi Pînzaru cîte unul pentru România, respectiv, Hoft — 4, Beyer — 3, Niemann — 3, Stephanovsky — 1, Melzer — 2, Muhlberg — 2. Au arbitrat foarte bine A. Vitalis şi J. Kiuzul (U.R.S.S.).

★

În deschidere, I.E.F.S. a învins echipa de tineret a României (feminin) cu scorul de 16—14 (10—8).

Horia ALEXANDRESCU

În turneul zonal de şah

NICOLAU ÎNVINGE PE TROIANSKA

SOFIA, 12 (Agerpres). — Turneul zonal din cadrul campionatului mondial feminin de şah a continuat la Pernik cu disputarea partidelor din runda a 6-a. Maestra română Alexandra Nicolau (cu piesele albe) a învins-o pe şahista bulgară Troianska. Vokralova a cîştigat la Jansen, Veröczi la Sikova, şi Eretova la Gheorghieva. Celelalte partide s-au întrerupt. Gertrude Baumstarck a avut zi liberă.

În clasament continuă să conducă Baumstarck (România), cu 4½ puncte (o partidă mai puţin disputată), urmată de **Vokralova** (Cehoslovacia) — 4 p (o partidă mai puţin), **Nicolau** (România) şi **Erctova** (Cehoslovacia) — ambele cu cîte 3½ p (două partide mai puţin) etc.

TURNEUL DE TENIS DE LA STOCKHOLM

SMITH DIN NOU ÎNVINGĂTOR

STOCKHOLM, 12. — Tenismanul american Stan Smith şi-a înscris a doua victorie consecutivă în turneele „indoor", cîştigînd finala de la Stockholm, după ce săptămîna trecută terminase victorios la Paris. În ultimul meci al open-ului suedez, Stan Smith a dispus de olandezul Tom Okker cu 6—4, 6—3.

Finala de dublu a revenit cuplului profesionist Okker (Olanda) — Riessen (S.U.A.), învingător cu 7—5, 7—5 asupra australienilor Emerson — Dibley. În semifinalele probei se înregistraseră rezultatele: Okker, Riessen — Drysdale, Taylor 6—4, 6—2; Emerson, Dibley — Smith, Gorman 6—4, 6—3.

CAMPIONATUL NAŢIONAL DE HOCHEI

(Urmare din pag. 1)

a driblat frumos, a ocolit poarta şi a şutat întors, pe lîft, în colţul lung.

Arbitrii **Fl. Gubernu** şi **Oprea Barbu**, ambii din Bucureşti s-au achitat destul de bine de dificila lor misiune.

DUNAREA GALAŢI — S. C. M. CIUC 3—1 (1—0, 2—0, 0—1)

Partida din deschiderea cuplajului de ieri a fost interesantă numai în ultimele sale două reprize, adică atunci cînd cele două formaţii au luptat cu mai multă energie şi cu încercări ceva mai rapide de organizare a jocului. Înainte însă de a vorbi despre felul în care s-a desfăşurat acest meci, este cazul să facem precizarea că dacă pentru unii amatori de hochei acest rezultat poate constitui o surpriză, pentru cei ce urmăresc mai îndeaproape activitatea echipelor fruntaşe din ţara noastră el nu constituie de fapt decît o confirmare a valorii mereu crescînde a hocheiştilor gălăţeni. Această formaţie a urcat încă de la începutul sezonului încet, dar sigur în ierarhia naţională, intrînd mai întîi în prima grupă valorică a diviziei A, unde nu s-a mulţumit — după cum se vede — doar cu rolul de simplă... figurantă.

Cum spuneam meciul nu a fost deloc frumos în prima sa parte. Probabil că importanţa rezultatului a acţionat direct asupra nervilor jucătorilor, care au avut o comportare şterearsă, timidă. În consecinţă partida a avut un ritm lent la început. În min. 15 o acţiune a liniei de atac gălăţene alcătuită numai din tinerii jucători **Curelaru, Moroşan** şi **Nistor** a realizat o combinaţie de toată frumuseţea şi **Nistor** a deschis scorul. Pînă la sfîrşitul acestei reprize, dar în special în partea a doua a disputei, gălăţenii s-au comportat de-a dreptul excepţional, stăpînind gheaţa şi realizînd, în serie, combinaţii care de care mai frumoase. Un exemplu concludent în această privinţă l-a constituit înscrierea celui de al treilea gol, în care o acţiune **Nistor — Curelaru** l-a pus pe ultimul în cursă. El a driblat frumos, a ocolit poarta, lăsînd impresia că va pasa lui **Moroşan**, care aştepta la colţul celălalt şi brusc a pasat înapoi, unde **Nistor**, care a urmărit inteligent faza, era complet nemarcat şi a înscris lejer.

În tot acest timp, S. C. Miercurea Ciuc a jucat fără orizont, bazîndu-se mai mult pe acţiuni individuale, fără şanse în faţa apărării organizate a celor din Galaţi. Abia în ultima repriză (cînd de pildă, **Başa** a devenit din fundaş, atacant!) hocheiştii din Miercurea Ciuc au fost ceva mai insistenţi şi au dominat mult.

Punctele au fost marcate de: **Nistor** (2), **Iordan** — Dunărea, **Kedves** — S. C. Miercurea Ciuc. Au arbitrat **C. Ştefănescu** şi **C. Sgincă**, ambii din Bucureşti.

DOUĂ SURPRIZE ÎN CAMPIONATELE DE VOLEI

(Urmare din pag. 1)

logic al întîlnirii. Militarii, cu mai mult elan şi rezerve fizice superioare aveau să pună capăt întîlnirii mai uşor decît era de aşteptat. Studenţii n-au mai rezistat nici fizio în ultimul set. Au arbitrat corespunzător V. Dumitru şi Em. Costoiu (A. B.).

ELECTRA — „U" CLUJ (0—3). Alinîind de-a lungul celor 70 minute de joc acelaşi sextet (**Binda, Györgyfalvi, M. Popa, Bălaş, Mateescu, Vaida**), bine pregătit, „U" a obţinut o victorie meritată, chiar mai clară decît era de aşteptat. O impresie excelentă a lăsat în special, Marcel Popa, foarte bun atît în atac cît şi în linia doua. Electra, cu toate că s-a... zbătut mult în teren, a jucat fără continuitate în acţiuni şi a prezentat un blocaj cu multe breşe. Cu toate că prof. C. Porumb a folosit 11 jucători, poate fi evidenţiat doar **Şt. Băroiu**. Au condus bine Cl. Nistor şi Z. Pătru (**M. T.**).

TRACTORUL BRAŞOV — UNIVERSITATEA CRAIOVA (1—3). Studenţii au cîştigat categoric, deoarece partenerii lor nu le-au opus prea mare rezistenţă de-a lungul celor patru seturi. S-au remarcat: **Braun, Bojan** şi **Găvozdea**, de la învingători, şi într-o oarecare măsură **Mănoiu** şi **Rednic**, de la învinşi. Au condus Em. Ududec (Tr. Măgurele) şi D. Grün (Tg. Mureş). (**I. HIRSU — coresp.**).

POLITEHNICA GALAŢI — VOINŢA ARAD (3—0). Studenţii au obţinut uşor victoria în faţa unei echipe care le-a dat mai mult de furcă doar în setul al treilea. Cei mai buni: **Păduraru** şi **Păcuraru**. Au arbitrat: M. Neamţu din P. Neamţ şi M. Nicolau din Bucureşti. (**GH. ARSENIE — coresp.**).

FEMININ

I.E.F.S. — „U" CLUJ (3—0). Meciul se anunţa, prin prisma locurilor ocupate în clasament de cele două formaţii, echilibrat. Aşa s-au petrecut lucrurile şi în teren, dar numai la începutul fiecărui set. În rest, studentele bucureştence s-au dovedit mai bine pregătite obţinînd o victorie clară, facilitată şi de inconstanţa clujencelor, care au comis foarte multe greşeli de preluare, iar blocajul a fost ca şi inexistent. S-au remarcat: **Luxa Ghiţă** şi **Maria Cengher**, de la I.E.F.S. Au condus: N. Găleşeanu şi D. Medianu.

RAPID — CEAHLĂUL P. NEAMŢ (3—0). Învingătoarea era dinainte cunoscută şi asta datorită diferenţei de valoare existentă între cele două echipe. Cu toate astea, formaţia din Piatra Neamţ antrenată de A. Stanciu a arătat posibilităţi nebănuite, mai cu seamă în al doilea set, în care a condus la un moment dat cu 7—1! Pînă la urmă, experienţa elevelor lui Davila Plocon, pregătirea lor generală mai bună, le-a făcut să se impună, cu toate că evoluţia lor nu a fost la nivelul unor campioane. Cuplul I. Petrovici — I. Armeanu a condus cu unele inexactităţi. (**M. T.**).

FARUL CONSTANŢA — C.S.M. SIBIU (3—0). Victorie categorică, dar joc sub valoarea pretenţiilor. De la gazde, **Carmen Marinescu** nu reuşeşte să se comporte la nivelul unei jucătoare de lot, iar colega ei Emilia Cernega, lasă din ce în ce mai mult impresia că se plafonează, evoluînd cu mari fluctuaţii. Toate celelalte jucătoare au avut evoluţii modeste. Pe de altă parte, C.S.M. Sibiu plăteşte tribut deselor schimbări de antrenori şi menţinerii în echipă a unor jucătoare fără perspectivă. Au arbitrat: R. Farmus şi A. Dragomir, ambii din Bucureşti. (**L. BRUCKNER — coresp.**).

UNIVERSITATEA TIMIŞOARA — DINAMO BUCUREŞTI (1—3). Început destul de bun pentru localnice, dar în finalul primului set dinamovistele, mai atente la fileu, cîştigă. După 2—0, partida părea jucată, însă gazdele au o revenire puternică, cîştigă setul trei şi condue în cel de al patrulea cu 10—4, după care au o cădere inexplicabilă şi nu mai realizează nici un punct pînă la sfîrşitul setului şi deci, al meciului. În ciuda insuccesului localnicelor, jocul a fost plăcut în majoritatea timpului. S-au remarcat **Mariana Popescu** de la Dinamo şi **Maria Antonescu** de la Universitatea. A arbitrat cuplul C. Pitaru — F. Mendel, ambii din Sibiu. (**C. CREŢU — coresp.**).

PENICILINA IAŞI — MEDICINA BUCUREŞTI (3—0). Se poate vorbi despre acest veritabil derby numai prin evoluţia dramatică a setului doi, în care gazdele, de la 3—0, ajung să fie conduse: 3—5, 4—7, 4—11. În continuare, datorită greşelilor grave comise în special de Moroianu şi Zaharescu, Penicilina reface handicapul dar şi cu aportul substanţial al **Adrianei Albiş**, care realizează patru puncte consecutiv din serviciu. S-au remarcat, prin jocul sigur în apărare şi eficacitate în atac: **Hatură, Ichim** şi **Itu**, de la gazde, respectiv **G. Popa** şi parţial **Moroianu**. Au condus V. Arhire din Braşov şi V. Szakacs din Baia Mare. (**D. DIACONESCU — coresp.**).

FEMININ: Constructorul Bucureşti — Universitatea Bucureşti 3—0 (8, 8, 6). Rapid Bucureşti — Ceahlăul P. Neamţ 3—0 (6, 9, 6), I.E.F.S. — „U" Cluj 3—0 (6, 5, 9), Penicilina Iaşi — Medicina Bucureşti 3—0 (5, 11, 8), Universitatea Timişoara — Dinamo Bucureşti 1—3 (—13, —10, 3, —10), Farul Constanţa — C.S.M. Sibiu 3—0 (8, 5, 9).

MASCULIN: Progresul Bucureşti — Rapid Bucureşti 2—3 (—9, —12, 7, 10, —14), I.E.F.S. — Steaua 1—3 (—9, 13, —14, —4), Electra Bucureşti — „U" Cluj 0—3 (—9, —4, —12), Tractorul Braşov — Universitatea Craiova 1—3 (—3, —4, 11, —7), Politehnica Galaţi — Voinţa Arad 3—0 (2, 1, 11); Viitorul Bacău — Dinamo 0—3 (—7, —4, —1), disputat la 11 octombrie.

FEMININ

1. Rapid	7	7	0	21: 3 14
2. Penicilina	6	6	0	18: 0 12
3. Medicina	7	5	2	17: 7 12
4. Constructorul	7	5	2	16: 8 12
5. Dinamo	6	5	1	16: 5 11
6. I.E.F.S.	7	4	3	17:12 11
7. „U" Timişoara	7	4	3	13:12 11
8. „U" Cluj	7	2	5	9:16 9
9. Ceahlăul	7	2	5	7:17 9
10. Farul	7	1	6	5:18 8
11. „U" Bucureşti	7	0	7	4:21 7
12. C.S.M.	7	0	7	1:21 7

MASCULIN

1. Dinamo	11	11	0	33: 5 22
2. Steaua	8	7	1	21: 8 15
3. „U" Cluj	7	5	2	17:10 12
4. „U" Craiova	8	4	4	17:15 12
5. Rapid	8	4	4	19:17 12
6. I.E.F.S.	8	4	4	15:16 12
7. Viitorul	7	3	4	13:17 10
8. Tractorul	7	3	4	10:18 10
9—10. Progresul	7	2	5	12:17 9
Politehnica	7	2	5	12:17 9
11. Voinţa	7	1	6	7:18 8
12. Electra	7	0	7	4:21 7

FOTBAL meridiane

CAMPIONATE... CAMPIONATE...

R. F. a GERMANIEI: MÜLLER A ÎNSCRIS ALTE 4 GOLURI...

În etapa a 12-a a campionatului vest-german, **Bayern München** şi-a continuat seria succeselor, surclasînd de data aceasta cu 7—2 pe Hannover 96. **Gerd Müller** a marcat patru din cele 7 goluri, şi conduce în clasamentul golgeterilor cu 16 puncte marcate! În clasament, **Bayern** are 21 de puncte (golaveraj 35—6) fiind urmată de **Fortuna Düsseldorf** cu 17 p şi **Wuppertaler S. V.** cu 15 p. În etapa de sîmbătă, **Fortuna Düsseldorf** a terminat la egalitate în deplasare cu **V.f.L. Bochum**, iar noua promovată **Wuppertaler S. V.** — senzaţia campionatului — a cîştigat la **Frankfurt** cu **Eintracht**: 1—0. **Borussia Mönchengladbach** a fost întrecută de **Hertha B.S.C.** (1—3), în timp ce **Werder Bremen** a pierdut pe teren propriu cu 2—0 meciul cu **M.S.V. Duisburg.** Derbyul codaşelor s-a desfăşurat între **Hamburger S. V.** şi **Rot-Weiss Oberhausen** încheiat cu victoria ultimei cu 3—1. Astfel, Hamburger S. V. este deţinătoarea lanternei roşii. Alte rezultate: **Eintracht Braunschweig — V.f.B. Stuttgart** 1—0, **Kickers Offenbach — F. C. Kaiserslautern** 2—2.

J. NEUSSER

UNGARIA: M.T.K. LA PRIMA ÎNFRÎNGERE

În etapa de ieri a campionatului maghiar, fruntaşa clasamentului **M.T.K.** a suferit prima înfrîngere în actualul campionat şi a pierdut astfel primul loc. Ea a fost învinsă cu 2—0 de **Videoton**, la Szekesfehervar. Codaşa clasamentului, **Pecs**, nu a reuşit încă nici o victorie fiind întrecută cu 1—0 de nou promovata **Zalaegerszeg.** Prin victoria repurtată asupra echipei **Csepel** (3—2), **Ferencvaros** a trecut în fruntea clasamentului avînd 13 p. Alte rezultate: **Egyetertes — Vasas** 1—1, **Ujpesti Dozsa — Tatabanya** 3—1, **Győr — Honved** 1—1, **Szeged — Salgotarjan** 2—0, **Komlo — Diosgyör** 2—2.

În clasament, **Ferencvaros** — 13 p, este urmată de **Vasas, M.T.K., Honved** şi **Ujpesti Dozsa** toate cu cîte 12 p.

ANGLIA: LIVERPOOL AMENINŢATĂ DE ARSENAL

Rezultatele înregistrate în etapa a 17-a a campionatului englez: Chelsea — Leicester 1—1; Coventry — West Ham 3—1; Derby County — Crystal Palace 2—2; Everton — Manchester City 2—3; Leeds — Sheffield United 2—1; Manchester United — Liverpool 2—0; Newcastle — Birmingham 3—0; Norwich — Ipswich 0—0; Tottenham — West Bromwich 1—1; Wolverhampton — Arsenal 1—3; Stoke — Southampton 3—3.

În clasament conduce echipa Liverpool, cu 24 p, urmată de Arsenal (un meci mai puţin disputat) şi Leeds — cu 23 p.

BULGARIA: ETAPA CU CELE MAI PUŢINE GOLURI

Etapa a 11-a din campionat s-a încheiat cu rezultate strînse: au fost marcate cele mai puţine goluri în etapele din acest campionat. Derbyul dintre **Levski Spartak** şi **Slavia** s-a încheiat cu un scor alb: 0—0. Celelalte rezultate ale etapei: **Cerno More — Pernik** 2—0, **Spartak Pleven — Lokomotiv Sofia** 2—1, **Botev Vrata — Etăr** 1—0, **Cernomoreţ — Akademik** 3—2, **Beroe Stara Zagora — Laskov** 1—0, **Lokomotiv Plovdiv — J.S.K. Spartak** 1—1, **Dunav Ruse — Volov Şumen** 0—0, **T.S.K.A. Sofia — Trakia Plovdiv** 3—1. În clasament, **T.S.K.A.** conduce cu 15 p., urmată de **Lokomotiv Plovdiv** 15 p, **Akademik** 14 p, **Spartak Plovdiv** şi **Slavia** cîte 13 p etc.

TOMA HRISTOV

ITALIA: PATRU SURPRIZE...

Etapa a VI-a a consemnat cîteva surprize, care au adus unele modificări în configuraţia clasamentului. Derbyul s-a desfăşurat la Roma, între echipele **Lazio** şi **A. S. Roma.** Surprinzător, formaţia lui Herrera (A. S. Roma) a fost învinsă cu 1—0, prin golul marcat de **Nanni.** La Florenţa, **Fiorentina** a dispus de **Milan** cu 3—1, după ce oaspeţii au deschis scorul prin **Prati**, dar gazdele au înscris apoi de trei ori prin **Londoni, Clerici** şi **Caso.** La Torino, **Juventus** nu a reuşit decît un scor egal (1—1) cu **Sampdoria** (au marcat **Causio** din 11 m pentru gazde, respectiv **Rossinelli**). În fine, meciul dintre **Atalanta** şi **Torino** a avut un final neaşteptat. În min. 81 — la scorul de 0—0 — arbitrul de centru **Lattanzi** a fluierat sfîrşitul jocului, dar arbitrii de linie i-au atras atenţia că mai sînt 9 minute de joc. Fireşte, meciul a continuat, după care, gazdele au înscris golul victoriei (min. 86) prin **Musiello.** Alte rezultate: **Inter — Napoli** 2—0 (**Facchetti** şi **Moro**), **Lanerossi — Bologna** 0—0, **Palermo — Verona** 0—0, **Ternana — Cagliari** 1—1 (**Mastropasqua**, respectiv **Riva**). În clasament, **Lazio** şi **Internazionale** au cîte 10 p şi sînt urmate de **Milan** şi **Roma** cîte 8 p, **Fiorentina, Torino** şi **Napoli** cu cîte 7 p.

În clasamentul golgeterilor conduce **Rivera** (Milan) cu 6 g, **Pulicci** (Torino) şi **Prati** (Milan)

PROLETARI DIN TOATE ȚĂRILE, UNIȚI-VĂ!

Sportul

ZIAR AL CONSILIULUI NATIONAL PENTRU EDUCAȚIE FIZICĂ ȘI SPORT

ANUL XXVIII — Nr. 7236 | 4 PAGINI 30 BANI | Marți 14 noiembrie 1972

Biblioteca Centrală a Ț.U.E.F.S.

AMPLE ACȚIUNI SPORTIVE DE MASĂ ÎN CINSTEA PĂTRARULUI DE VEAC AL REPUBLICII

FLĂCĂI ȘI FETE DIN ȘAPTE COMUNE, ÎN APRIGE DISPUTE

Pe valea riului Peșcena, la 7 km de orașul Drăgășani, se află comuna Crețeni, a cărei istorie numără aproape patru veacuri. Așezare de oameni gospodari, cu case frumoase, cu un C.A.P. multimilionar, cu un cămin cultural a cărui activitate este renumită în întreg județul Vîlcea, comuna a avut ambiția să devină cunoscută și în sport.

Așa s-a născut ideea organizării „Cupei creținilor", o competiție de amploare, închinată aniversării Republicii, care a reunit în întreceri pe toți sportivii comunelor învecinate. **„Să vadă toată lumea de ce sînt în stare creținii"** — ne spunea mîndru de ceea ce reușiseră să realizeze, **Gh. Păun**, președintele asociației sportive „Podgoria" Crețeni.

„Cînd a venit la noi comisia de inițiativă, să ne ceară sprijinul organizării „Cupei" nu am putut s-o refuzăm. Dimpotrivă — povestea tovarășul **Dumitru Pochescu**, secretarul comitetului comunal de partid, primarul comunei. **Recoltatul porumbului îl încheiasem. Și încă cu succes. Ne propusesem să scoatem, de pe cele 180 hectare, 2 800 kg boabe la hectar și am obținut 4 150! Din cele 200 hectare cîte aveam în plan să le însămînțăm cu porumb, 185 hectare erau gata, la data cînd ni s-a făcut propunerea cu „Cupa". La fondul de stat predasem un plus de 22 tone față de angajament. Așa că, era acum vreme și pentru sport. Am alcătuit o comisie de organizare și am trecut la treabă. Tovarășii de la Consiliul județean E.F.S. ne-au sărit și ei în ajutor și, de asemenea, organizațiile de tineret județene și locale".**

Un aspect de la întîlnirea de handbal, dintre formațiile „Podgoria" Crețeni și „Spicul" Suteești, din cadrul „Cupei creținilor". Fetele din Suteești au obținut victoria, după prelungiri

Și, într-adevăr, tot ce am văzut, sîmbătă și duminică, cu prilejul disputelor de volei, handbal, fotbal, tenis de masă și atletism, întreceri la care au participat reprezentanții asociațiilor sportive **„Înainte" Gușoieni, „Spicul" Suteești, „Avîntul" Amărăști, „Recolta" Glăvile, „Viitorul" Mădulari, „Steaua Roșie" Mădulari** s-a dovedit pe deplin că **Gh. ȘTEFĂNESCU**

(Continuare în pag. a 2-a)

BOGATĂ AGENDĂ COMPETIȚIONALĂ LA GALAȚI

Cu prilejul sărbătoririi pătrarului de veac ce se împlinește de la proclamarea Republicii, la Galați vor avea loc numeroase competiții sportive, în care vor fi angrenate majoritatea secțiilor de performanță ale orașului. În prezent se desfășoară, la „Palatul sporturilor", un turneu de volei cu participarea a patru echipe din Galați și Iași.

În zilele de 18 și 19 noiembrie este programat un mare concurs de tenis de masă, la care și-au anunțat participarea sportivi din orașele București, Buzău, Brăila, Focșani, Constanța, Tecuci și Galați.

Între 6 și 9 decembrie, „Palatul sporturilor" va găzdui o atractivă competiție pugilistică, intitulată „Centura Dunării", la care se vor întrece peste 100 de juniori mari și mici din majoritatea centrelor pugilistice ale țării.

Tot la începutul lunii decembrie, amatorii de baschet vor putea urmări două turnee ale elevilor și elevelor școlilor sportive din Galați, Constanța și Iași.

Concursul de popice ce se va desfășura la arena „Dunărea", între 23 și 24 decembrie, va reuni sportivi din București, Cîmpina, Constanța, Ploiești, Brăila, Focșani și Tecuci.

Peste 150 de tineri din județ vor participa la un concurs de tîrîtă în ziua de 17 decembrie.

Pe agenda competițiilor ce se vor desfășura în cinstea marii sărbători a poporului nostru, mai figurează întreceri de handbal, fotbal, patinaj artistic, șah și lupte.

T. SIRIOPOL — coresp. județean

IAȘI: „CUPA FEMINA" LA A DOUA EDIȚIE

La a doua sa ediție, „Cupa Femina", organizată de CJEFS Iași, a înregistrat un frumos succes de participare. Iată rezultatele :

VOLEI : 1. Moldova tricotaje, 2. Fabrica de confecții, 3. Voința ; POPICE : **echipe** — 1. Nicolina, 2. Moldova tricotaje, 3. Terom ; **individual** : 1. Florența Schiopu, 2. Maria Suman, 3. Elena Traicu; CROS : **individual** — Em. Minecaru (Penicilina), 2. M. Poja (Fabrica de mătase Victoria), 3. E. Bejenaru (Fabrica de mătase Victoria) ; **echipe** — 1. Fabrica de mătase Victoria, 2. Penicilina, 3. Voința. ȘTAFETA COMBINATĂ : 1. Moldova tricotaje, 2. Fabrica de mătase Victoria, 3. Voința.

D. DIACONESCU — coresp. județean

EXCELENTĂ INIȚIATIVĂ A SECRETARIATULUI COMITETULUI JUDEȚEAN VRANCEA AL P.C.R.

INVESTIGAȚIE CU REPERCUSIUNI FAVORABILE ASUPRA MIȘCĂRII SPORTIVE DIN JUDEȚ

Recent, Secretariatul Comitetului județean Vrancea al P.C.R. a inițiat o amplă investigație în asociațiile sportive din județ, acțiune menită să clarifice mai bine care este situația actuală a sportului vrîncean, în vederea adoptării unor mai precise și mai eficiente măsuri pentru dezvoltarea sa.

Fără îndoială, sportul a înregistrat în ultima vreme însemnate succese în Vrancea : **baza materială a sporit substanțial (și se află în permanentă dezvoltare), numărul participanților la acțiunile sportive de masă este în continuă creștere, iar în domeniul performanței aportul sportivilor vrînceni a început de asemenea să se facă simțit.**

Cu toate acestea, afirmarea activității sportive din Vrancea este încă departe de cerințele actuale, mai cu seamă dacă o raportăm la dezvoltarea economică și socială a județului, **ca nereușind să răspundă integral rolului mereu crescînd ce îl are în viața locuitorilor din această parte a țării.** De altfel, aceste ultime aprecieri au constituit punctul de plecare al investigației amintite.

COMITET DE SPRIJIN ? NICI URMĂ DE AȘA CEVA !

În mediul rural, legea prevede ca reprezentanții organelor și organizațiilor locale să constituie un **comitet de sprijin**, format din : **președintele Consiliului popular comunal, președintele C.A.P., secretarul comitetului U.T.C., directorul școlii** etc. Sub îndrumarea directă a Comitetului comunal de partid, acest comitet de sprijin **are obligația de a contribui la rezolvarea tuturor problemelor privind activitatea sportivă.**

Din păcate, însă, în nici o comună, din cele 15 vizitate, nu s-a putut afla nimic despre comitetul de sprijin, de sarcinile ce-i revin, de obiectivele înscrise pe agenda de lucru. În acest fel, rezolvarea sarcinilor a devenit o chestiune de bunăvoință a președintelui consiliului, a directorului școlii sau a altor factori, care, subliniem, au obligații în acest domeniu. Așa se explică de ce în comunele **Timboiești, Vulturu, Pufești, Ciorăști, Fitionești, Măicănești, Păunești**, activitatea sportivă a devenit un „copil al nimănui", deși există și angajamente mai vechi în care se menționează că în cel mai scurt timp situația va fi remediată. Dar...

NICI MĂCAR O GROAPĂ CU NISIP !

Desigur, nu punem problema ridicării unor costisitoare instalații sportive. Nici nu ne gîndim la așa ceva. Dar, a pretinde ca în curțile școlilor să se amenajeze un colț sportiv, nu credem că este exagerat. Dimpotrivă. Utilizarea exercițiilor fizice ca excelent mijloc de reconfortare, de recuperare a energiilor cheltuite, trebuie să-și găsească loc în viața elevilor asemenea abecedarului. Dacă nu îi atragem pe copii de la o vîrstă fragedă pe terenul de sport, nu se

Emanuel FĂNTĂNEANU

(Continuare în pag. a 2-a)

Eugen Ionescu-Cristea, unul dintre fruntașii automobilismului nostru ne va reprezenta țara — și sperăm cu succes — la cea de a VIII-a ediție a Raliului Balcanic.

Foto : ST. CIOTLOȘ

17 — 19 noiembrie, Raliul Balcanic

ULTIMELE PREGĂTIRI

Zilele acestea, la Automobil Club Român se fac ultimele pregătiri în vederea celei de a VIII-a ediții a Raliului balcanic, competiție găzduită în acest an de către țara noastră. Cursa, programată între 17—19 noiembrie se va disputa pe un circuit, în lungime de aproximativ 2 000 km, avînd drept punct de plecare și sosire orașul Brașov.

În vederea acestei importante competiții internaționale, lotul sportivilor români a fost dotat cu patru mașini speciale, Renault 12 Gordini. Una dintre aceste mașini va fi pilotată de către campionul și recordmanul țării noastre, Eugen Ionescu-Cristea, printre ale cărui performanțe se numără și victoria obținută în cea de a patra ediție a acestui raliu.

Azi, la Ploiești

JOCURILE REVANȘĂ DINTRE REPREZENTATIVELE DE HANDBAL — JUNIORI ALE ROMÂNIEI ȘI R. D. GERMANE

Astăzi după amiază, sala Victoria din Ploiești găzduiește partidele revanșă dintre reprezentativele de handbal juniori ale României și R. D. Germane.

La ora 17,30 va începe jocul echipelor feminine, cîștigat în prima manșă de reprezentantele țării noastre cu 10—8.

La ora 18,30 va avea loc revanșa reprezentativelor masculine, primul joc revenind echipei oaspe cu 15—11. Handbaliștii români nu au deci o sarcină ușoară.

În deschiderea cuplajului internațional, de la ora 16,15 se va disputa un joc amical între divizionara B Vulturul Ploiești și o selecționată de tineret a României.

După o existență de aproape cinci ani

CLUBUL ATLETIC UNIVERSITAR BUCUREȘTI NU RĂSPUNDE SATISFĂCĂTOR MENIRII SALE

● Eficiența se menține mult sub așteptări ● Condiții bune de lucru — rezultate modeste, necompetitive pe plan internațional ● Nici măcar un sportiv de la C.A.U. în lotul olimpic al țării ! ● Este necesară o analiză de fond a activității acestui club specializat

La începutul acestui an, un colectiv alcătuit din reprezentanți ai Ministerului Educației și Învățămîntului, ai Consiliului Național pentru Educație Fizică și Sport și ai Federației române de atletism, a efectuat un control la Clubul Atletic Universitar. Constatările și concluziile desprinse cu acest prilej — expuse într-o ședință cu activul clubului, la care am fost martori — au format obiectul unui amplu material publicat în ziarul nostru la 24 februarie 1972.

Cele scrise atunci — în urma acțiunii de control menționate — scoteau în evidență declinul general al clubului amintit, atrăgeau atenția asupra situației necorespunzătoare în care ajunsese această unitate sportivă de performanță, după o existență de aproape patru ani. **Conceput și înființat în scopul de a se pune o bază trainică realizării — în mediul studențesc — a înaltei performanțe în această ramură sportivă olimpică, Clubul atletic universitar a fost plasat — desigur, nu întîmplător — pe lîngă I.E.F.S., pentru a putea astfel beneficia de cele mai bune condiții — materiale, tehnice și metodice — de pregătire.** Pornit la drum cu 150 de atleți, selecționați de la toate institutele de învățămînt superior din Capitală și trecuți sub îndrumarea unor specialiști cu înaltă calificare (cadre didactice de la catedra de atletism a I.E.F.S.), **noul club avea certe perspective de afirmare, fiind prima unitate specializată de acest fel din țara noastră.**

Dar, **după o perioadă de început destul de promițătoare** sub raportul rezultatelor obținute — care l-au situat, cum era și firesc, în fruntea ierarhiei autohtone, prin cîștigarea, de două ori consecutiv, a campionatului național pe echipe — **C.A.U. a lunecat pe panta unui surprinzător (și nejustificat) regres. Performanțele au devenit din ce în ce mai slabe, numărul titlurilor și recordurilor naționale a scăzut simțitor, a fost pierdut campionatul pe echipe; prezența atleților acestui club în loturile re-**

Constantin FIRĂNESCU

(Continuare în pag. a 2-a)

Începînd de azi, la Craiova,

CONCURSUL DE TOAMNĂ AL LUPTĂTORILOR JUNIORI

Începînd de azi, sala sporturilor din Craiova va găzdui **concursul republican de toamnă rezervat luptătorilor juniori.** Timp de șase zile, pe saltelele de lupte din Cetatea Băniei, se vor întrece cei mai buni luptători juniori din țară, la ambele stiluri, prilej cu care tinerii sportivi se vor strădui să dovedească antrenorilor selecționeri că sînt apți pentru a reprezenta țara în competiția continentală de anul viitor.

Marți, miercuri și joi vor avea loc confruntările la libere, iar vineri, sîmbătă și duminică se vor întrece concurenții de la greco-romane

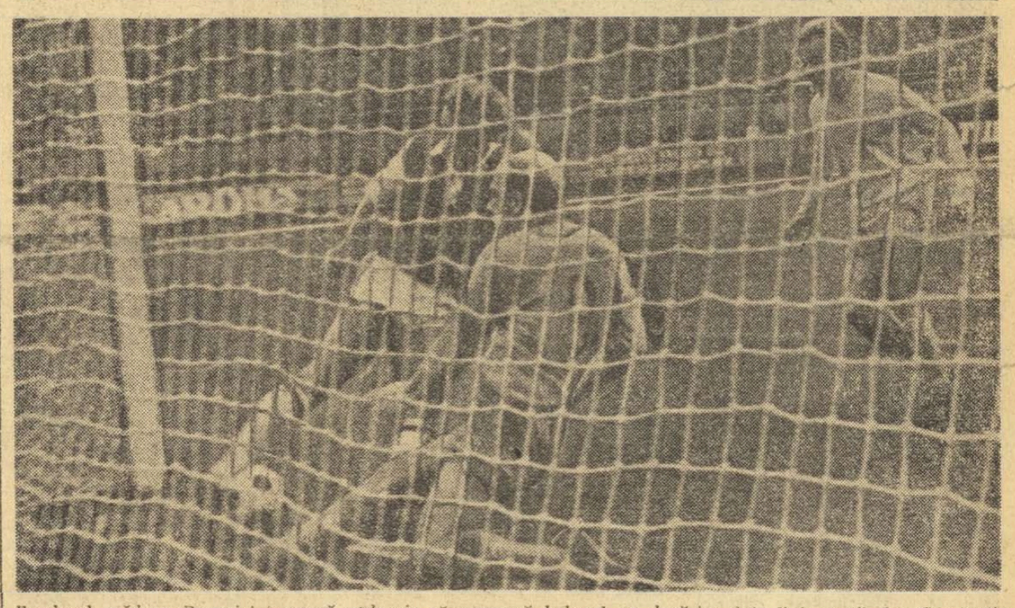

Fundașul arădean Popovici încearcă zadarnic să oprească balonul ce depășise deja linia porții, Ion Constantin semnînd golul Petrolului

Foto : V. BAGEAC

ÎNTRE DOUĂ ETAPE ALE DIVIZIEI A LA FOTBAL

O „SĂPTĂMÎNĂ BUNĂ" PENTRU STEAUA POATE REZOLVA PROBLEMA LIDERULUI DE TOAMNĂ

Cu etapa de duminică (a zecea), s-au consumat două treimi din turul actualei ediții a Diviziei A la fotbal, dar în afară de faptul că, în fine, continuei rocade a liderilor i s-a pus — cel puțin pentru o săptămînă — capăt, prea multe clarificări nu s-au produs, situația din fruntea clasamentului continuînd să fie incertă.

Steaua, grație meciului nul de la Craiova (singurul punct cucerit în deplasare, într-o etapă dominată net de echipele gazdă) s-a desprins cu un punct de un pluton de 4 formații care o talonează, dar „incandescența" din jumătatea superioară a clasamentului este și mai bine ilustrată de faptul că nouă echipe, jumătate din întregul efectiv divizionar A, sînt înșiruite pe intervalul a numai două puncte : 1. Steaua 13 p... 9. Farul 11 p.

În aceste condiții, sînt posibile schimbări substanțiale de poziții, dar calculele teoretice sînt favorabile echipei militare și nu numai pentru că ea are actualmente efectivul cel mai valoros ci și pentru că, în această săptămînă, programul îi permite să joace de două ori la București. Dacă formația lui Valentin Stănescu va avea o săptămînă bună, reușind încă o detașare, s-ar putea ca și întregul final de sezon să-i fie favorabil, în sensul că după consumarea celor 5 etape rămase, militarii să fie lideri de toamnă. Ceea ce, desigur, n-ar fi o surpriză...

Părăsind însă calculele și comentariile asupra clasamentului, să ne oprim mai mult asupra jocurilor etapei a zecea, subliniind **nemulțumirea, pe bună dreptate, stîrnită de calitatea partidelor.** Nu ne amintim, de exemplu, ca în actuala ediție a Diviziei A, să fi fost mai multe meciuri „incriminate" sub acest raport ! Comentatorii nostri scriau în cronicile de ieri : **„Factura meciului, modestă"** (Dinamo — C.S.M. Reșița) ; **„O luptă înăbușită, fără culoare, cu prea puține acțiuni curate, spectaculoase"**

Radu URZICEANU

(Continuare în pag. a 3-a)

SATISFACȚII ȘI DECEPȚII LA FINALA GIMNASTELOR JUNIOARE

● O ECHIPĂ EXCEPȚIONALĂ, DE MARE PERSPECTIVĂ — FLACĂRA ORAȘUL GH. GHEORGHIU-DEJ ● SEMNE BUNE LA ORADEA ȘI CONSTANȚA ● CE SE ÎNTÎMPLĂ LA BISTRIȚA, BRAȘOV, TIMIȘOARA ?

Interesul stîrnit de întrecerea fetelor din cadrul finalei campionatului național de gimnastică pentru junioare, desfășurată timp de două zile în Sala sporturilor din Cluj, a fost determinat de cel puțin două motive : reîntîlnirea cu marea majoritate a componentelor lotului olimpic, după o pauză competițională considerabilă, precum și urmărirea viitoarei generații de maestre, participante azi în concursul rezervat gimnastelor de categoria a II-a sau I.

Dacă acordăm întîietate celor mai tinere dintre gimnaste și nu maestrelor, o facem nu numai pentru a respecta ierarhizarea categoriilor de clasificare, dar și pentru bunul motiv că sportivele de categoria a II-a ne-au dat cîteva motive de reală satisfacție, de optimism și încredere în relansarea gimnasticii noastre feminine.

O primă notă bună a acestei finale o constituie numărul participărilor : 90 de gimnaste la categoria a II-a, 52 la categoria I și 16 la maestre, cifre ce vorbesc despre preocuparea pentru performanță. Prevederea regulamentară privind prezența echipelor la cat. a II-a a scos în evidență, cu precădere, valorile colective înaintea celor individuale. Și o astfel de valoare incontestabilă este, la ora actuală, echipa Flacăra din Orașul Gh. Gheorghiu-Dej. Cu modestie, dar cu pricepere, competență și mare pasiune, soții **Karoly** au clădit și dispun în prezent de o formație de mare perspectivă, care poate lua de pe acum parte la un concurs de maestre, în măsura în care învață și programul impus pentru această categorie. Ei au prezentat la Cluj o garnitură care a cucerit într-o asemenea măsură publicul, încît foarte mulți erau spectatorii ce rămîneau în sală spre a le urmări antrenamentele. Înaltă măiestrie la o vîrstă fragedă (10—11 ani), multe elemente grele executate cu uimitoare ușurință, dis-

Incontestabil cel mai mare talent al gimnasticii noastre feminine, Nadia Comănici i-a uimit pe toți cei ce au urmărit-o în concursul de la Cluj

Foto : Ion MIHAICA

Constantin MACOVEI

(Continuare în pag. a 2-a)

PRIMUL CONCURS ÎN BAZIN ACOPERIT LA REȘIȚA

La Reșița s-a inaugurat sezonul competițional de toamnă, în piscina acoperită din Lunca Pomoștului prezentîndu-se pe bloc-starturi înotători de la Școala Sportivă și Olimpia din localitate. Cu acest prilej Mariana Marin a corectat recordul republican în proba de 200 m mixt pentru fete categoria C, parcurgînd distanța în 3:09,7. Eugen Almer a luat startul în proba de 800 m liber pe care a încheiat-o în 9:04,3. Bun rezultatul lui Dieter Weterneck în aceeași probă 9:18,5

Doru GLAVAN, coresp.

SCRIMA ACORDĂ CREDIT TINERETII PENTRU CAMPIONATELE BALCANICE

Reprezentanții noștri au părăsit ieri Capitala

Luni dimineață a părăsit Capitala îndreptîndu-se spre Ankara, pe calea aerului, reprezentativa de scrimă a țării noastre care va participa la Campionatele balcanice programate anul acesta în capitala Turciei.

Trebuie menționat faptul că federația noastră de specialitate a recurs pentru această competiție numai la elemente tinere, cele vizate să primească treptat eșalonul de elită. Cele patru formații românești care urmează să evolueze, începînd de miercuri, în compania trăgătorilor din Bulgaria, Iugoslavia, Grecia și Turcia au — așa dar — următoarea alcătuire :

FLORETĂ FETE : Magdalena Bartoș, Aurora Crișu, Mariana Ostafi, Ana Gîrbea. FLORETĂ BĂIEȚI : Tudor Petruș, Nicolae Vlad, Paul Kuki, C-tin Moise. SABIE : Dan Popescu, Cornel Marin, Alexandru Csiki, Ion Pop. SPADĂ : Ion Popa, Octavian Zidaru, C-tin Manta, Liviu Angelescu.

Lotul este însoțit de secretarul general al F.R.S., prof. D. Tepșan și de antrenorii Gh. Matei, C. Pelmuș, L. Rohony și I. Halamagyi.

Activitatea internă continuă săptămîna aceasta cu etapa a II-a a calificărilor în divizia B care se va desfășura la București (și nu la Ploiești, cum era stabilit inițial) în zilele de 18 și 19 noiembrie.

O NOUĂ STRUCTURĂ A CUPEI MONDIALE LA SCHI

Cu cîtva timp în urmă, la St. Moritz (Elveția), comisia de tutelă a „Cupei Mondiale" din cadrul Federației internaționale de schi (F.I.S.) a adoptat calendarul competițional pentru sezonul 1972—73 și, după îndelungate dezbateri, o nouă formulă cu un nou regulament al prestigioasei competiții.

În vechea formă, regulamentul „Cupei Mondiale" se dovedise insuficient gîndit — prin întinderea calendarului în timp și inechitabil — prin avantajarea specialiștilor de slalom și slalom uriaș spre sfîrșitul sezonului. În plus, prin durată, „Cupa Mondială", al cărei clasament adițional pe probe îi dădea caracterul unei competiții de regularitate, intra într-un conflict de interese cu forma de vîrf pretinsă de marile concursuri, campionate mondiale sau Jocuri Olimpice. Marii campioni ai Europei se aflau în fața dilemei : să reziste un sezon pentru a cîștiga „Cupa Mondială", ori să atingă un maximum

Mihai BÎRA

(Continuare în pag. a 4-a)

AMPLE ACȚIUNI SPORTIVE

FLĂCĂI ȘI FETE DIN ȘAPTE COMUNE, ÎN APRIGE DISPUTE

(Urmare din pag. 1)

ciuca și „Podgoria" Crețeni a întrecut toate așteptările. Iată cîteva spicuiri din carnetul nostru de însemnări:

• **Abia după al doilea rînd de prelungiri** (cu șuturi de la 7 m) a fost cunoscută echipa învingătoare, în întîlnirea de handbal feminin „Spicul" Sutești — „Podgoria" Crețeni. La sfîrșitul celor două reprize regulamentare, rezultatul a fost 3—3. În final victoria a revenit celor de la Suteși.

• **Învingătoarea la volei masculin, „Recolta" Glăvile** (o formație de volei fruntașă pe județ) este antrenată de profesoara de română **Maria Popa**.

• **La reușita „Cupei creților"** și-a adus contribuția și profesoara **Elena Neagu** de la Școala sportivă din Drăgășani. Aceasta a prezentat asistenței o repriză de gimnastică, deosebit de reușită, cu tinerele sale eleve din anii II și III.

• **Echipa de fotbal „Steaua Roșie" Măciuca**, care învinsese simbătă după-amiază, cu 6—1, formația din Glăvile, a fost depășită duminică, cu același scor de către jucătorii din Crețeni.

Iată acum laureații acestei prime ediții a „Cupei creților": **handbal băieți — „Înainte" GUȘOENI, handbal fete — „Spicul" SUTEȘTI, volei băieți — „Recolta" GLĂVILE, fotbal — „Podgoria" CREȚENI, atletism — 100 m fete — Valeria Diaconescu („Avîntul" AMĂRĂȘTI) 14,0, băieți — I. Brinaru („Spicul" SUTEȘTI) 12,0, lungime fete — Valeria Diaconescu („Avîntul" AMĂRĂȘTI) 4,96 m, băieți Alexandru Turcu („Recolta" GLĂVILE) 5,40 m, tenis de masă, băieți — Gheorghe Ancuța („Steaua roșie" MĂCIUCA), fete — Constanța Voicu („Înainte" GUȘOIENI).**

APROAPE 2000 DE CROSIȘTI ÎN ÎNTRECERE

Baza hipică din Calea Plevnei a cunoscut duminică dimineață — deși vremea era rece —, o mare animație. Aproape 2 000 de tineri, elevi și salariați din Sectorul 6, au participat la „Crosul a XXV-a aniversare a Republicii". Buna organizare, asigurată de Comitetul U.T.C., Consiliul organizației de pionieri și Consiliul sindical al sectorului respectiv, a permis — încă o dată — să se remarce popularitatea acestui sport.

Cele 7 probe, atît cele de fete cît și de băieți, au fost aprig disputate, la fiecare start putînd fi numărați pînă la 200—300 de concurenți!

REZULTATE TEHNICE: fete 11—13 ani — 1. Lucica Dumitrescu (Sc. gen. 147), 2. Viorica Rusu (Sc. gen. 130), 3. Liliana Maimuț (Sc. gen. 143); **14—16 ani** — 1 Ionica Petrache (Sc. prof. Electromagnetica), 2. Cati Capotă (Sc. gen. 147), 3. Elena Dinu (Sc. gen. 142); **17—19 ani** — 1. Marilena Pavel (Fabrica Relon), 2. Denisa Dropszky (Lic. George Călinescu), 3. Rozalia Ozlansky (Uzinele Electromagnetica). **Băieți 11—13 ani:** 1. Nicolae Tricu (Sc. gen. 133), 2. Florea Duca (Sc. gen. 115), 3. Liviu Teodorescu (Sc. gen. 129); **14—16 ani** — 1. Marius Budu (Lic. 23), 2. Florin Glomnicu (Sc. gen. 146), 3. Nicușor Gruia (Sc. prof. Electromagnetica); **17—19 ani** — 1. Viorel Ratcu (Sc. prof. Electromagnetica), 2. Gheorghe Necula (Uz. Electromagnetica), 3. Mihai Dincă (Lic. G. Călinescu); **+ 19 ani** — 1. Mircea Ghițescu (Uz. Electromagnetica), 2. Gheorghe Toader (Uz. Vulcan), 3. Gheorghe Ioniță (Uz. Vulcan).

George ROZNER

O imagine grăitoare a popularității de care s-a bucurat crosul desfășurat duminică dimineață în sectorul 6 al Capitalei. În fotografie: start în grupa fetelor (11—13 ani)

Foto: Costel BERESTEANU

INVESTIGAȚIE CU REPERCUSIUNI FAVORABILE

(Urmare din pag. 1)

poate cere ca, mai tîrziu, la vîrsta adolescenței, tinerii să rămînă credincioși acestei activități.

Cercetîndu-se care este situația bazei materiale în locurile de joacă pentru preșcolari, s-a putut constata că, din cele 14 grădinițe vizitate, doar la **Tătăranu** există instalațiile necesare, **în rest nici măcar o groapă cu nisip!**

Deși ar părea tardiv, vom menționa, totuși, ca o ilustrare a „preocupărilor" școlilor pentru „zestrea" ce o au la dispoziție, că din 24 de școli, cu 7 zile înaintea începerii anului școlar, numai la **Bordeasca-Veche** și **Cindești** bazele sportive erau pregătite, în rest toate erau năpădite de buruieni, nevopsite, distruse, vădind o totală lipsă de interes și responsabilitate. De altfel, curțile școlilor se află într-o situație ce contrastează izbitor cu interioarele, care sînt curate și îngrijite.

La **Mărășești** s-a dezafectat baza sportivă a liceului, însă Consiliul popular orășenesc nu a întreprins nimic pentru a pune la dispoziția elevilor — conform legii — un nou teren. **Practic, elevii liceului și cei ai școlii generale care funcționează în aceeași clădire, nu au unde să-și desfășoare activitatea, ajungîndu-se la o situație incredibilă: profesorii de educație fizică cu greu își pot justifica salariul!!**

În multe întreprinderi și instituții sprijinul conducerilor nu este la nivelul impus de realitățile vieții noastre noi. Doar la **U.J.C.M.** și **C.F.R. Adjud** acest sprijin se manifestă cu consistență, el reflectîndu-se și pe planul rezultatelor obținute. În schimb, la **Fabrica de confecții Focșani** (o nu prea veche masă rotundă organizată aici a scos pregnant în evidență mai multe deficiențe), **Vin-export, C.E.I.L., I. I. L. Adjud, Chimica Mărășești, I.R.T.A. Panciu** — ca să dăm doar cîteva exemple — sportul „trăiește" datorită cîtorva pasionați, ceea ce, desigur, e puțin. Chiar foarte puțin!

Analizînd mișcarea sportivă din județ s-a putut constata că o contribuție deosebită au avut-o comitetele comunale de partid din **Tifești, Măicănești** și **Păușești**, care au acordat o atenție sporită acestei activități, ceea ce a dus la îmbunătățirea condițiilor de practicare a diferitelor discipline, la organizarea unor acțiuni ce s-au bucurat de o largă participare.

★

Excelenta inițiativă a Secretariatului Comitetului județean Vrancea, va avea cu siguranță repercusiuni favorabile asupra activității sportive din județ, ca urmare a măsurilor ce vor fi luate, măsuri care vor impulsiona pe toate planurile dezvoltarea sportului, a mișcării de educație fizică.

BOX

ÎN CUPA F. R. B.

In meciul restanță disputat simbătă seara în sala Semănătoarea, Combinata bucureșteană Rapid + Metalul a evoluat mult mai bine decît în meciurile anterioare, dispunînd categoric de A.S.A. Bacău cu 17—5. Cei mai în formă componenți ai bucureștenilor au fost **Constantin Stanef, Ion Magerí** și **Viorel Tecuceanu.** Cei mai buni oameni ai oaspeților au fost **Traian Boscu** și **Eremia Coman.** Inadmisibilă atitudinea antrenorului băcăuan Nicolae Grigore, care văzîndu-și elevul îftimie Samson numărat de două ori și dominat net de Niculae Tudor nu l-a oprit să mai boxeze. Rezultate: Tr. Boșcu (A.S.A.) b.p. M. Leoveanu (Combinata), E. Coman (A.S.A.) b.p., L. Constantin (Combinata), I. Lungu (Combinata) b.ab. 2 Șt. Conceag (A.S.A.), R. Ivanciu (Combinata) egal cu Gh. Roșca (A.S.A.), V. Prodan (Combinata) b.p. I. Radu (A.S.A.), N. Tudor (Combinata) b.ab. 1 I. Samson (A.S.A.), Stanef (Combinata) b.ab. 2 Stoica (A.S.A.), Magerí (Combinata) b. ab. 1 Conciuc (A.S.A.), Tecuceanu (Combinata) b.p. Blaj (A.S.A.), H. Stump și P. Cojocaru (Combinata) cîștigători fără adversari.

Daniel DIACONESCU — coresp.

RUGBY

În vederea partidei cu XV-le Franței,

FORMA ECHIPEI NOASTRE NAȚIONALE TREBUIE GRABNIC ÎMBUNĂTĂȚITĂ!

Mica lume a rugbyului românesc a trăit duminică una din cele mai mari decepții din ultimul deceniu. Să nu dramatizăm faptele, dar nici să nu adoptăm ideea că, deh, se mai întîmplă... Să spunem lucrurilor pe nume și pe cît posibil să căutăm explicațiile acestui eșec atît de neașteptat. Fără îndoială că această surpriză sportivă — poate cea mai mare a anului — neplăcută pentru culorile noastre, își are cauzele ei.

Rugbyul românesc are de ani de zile (din păcate) doar o singură confruntare anuală cu caracter decisiv (ceea ce-i cu totul insuficient, dar asta-i deocamdată situația), celelalte jocuri fiind simple „repetiții generale". Nu este nevoie, cred, să insistăm asupra faptului că partida decisivă o constituie jocul cu XV-le Franței (26 noiembrie, la Constanța), iar meciurile din Anglia, cele cu selecționata studențească franceză, ca și întîlnirea amicală cu reprezentativa R.F.G. sînt, în fond, doar verificări, rodări ale formației ce se preconizează a fi prezentată în marea confruntare. Ei bine, trebuie să admitem dintr-un început că ultimele două încercări (amintite mai sus) au fost mai degrabă negative. Ceea ce nu înseamnă neapărat că negativă va fi comportarea și în partida de la Constanța. De multe ori, jucătorii se mobilizează mai bine, se prezintă la un nivel infinit superior, atunci cînd întîlnesc un adversar cotat mai puternic, cu o faimă mai mare, căutînd să se autodepășească, să „intre în istorie", cum se spune. Așa s-a întîmplat de mai multe ori în trecut cînd am întîlnit XV-le „cocoșului galic". Să sperăm că așa se va întîmpla și la 26 noiembrie.

Echipa noastră a jucat greșit în partida cu sportivii vest-germani. Înaintarea a pierdut inadmisibil de multe baloane (lucru, de altfel, prevăzut de noi mai de mult, avînd în vedere gabaritul redus și insuficienta forță a multor înaintași), și astfel superioritatea teoretică a liniei de treisferturi, neaprovizionată cu multe mingi, a fost anulată. Am pierdut baloane la tușă și, incredibil, chiar la talonaj, iar în grămezile spontane, adversarii ne-au fost de cele mai multe ori superiori. Cele cîteva acțiuni individuale („spargeri") ale înaintașilor s-au dovedit inoperante. În consecință, atacul nostru a fost steril, ineficace, din cauzele arătate mai sus, ca și din pricina purtării balonului în „ritm de vals"; și asta într-o epocă cînd francezii, de pildă, joacă într-un tempo îndrăcit, care seamănă mai curînd cu... rock-ul. Serioase carențe s-au vădit și în situațiile de apărare, sportivii germani, deci nu niște atacanți formidabili, trecînd cu ușurință de liniile noastre, reușind chiar să înscrie două încercări.

În finalul acestor rînduri, să vedem cum s-au comportat tricolorii, în parte. **Durbac** a acoperit bine fundul terenului, a contraatacat de cîteva ori cu aplomb, fapt pentru care merită o notă bună — 8; **Nica** a fost activ pe aripă, producînd panică printre adversari de fiecare dată cînd avea balonul, a greșit în apărare la prima încercare a oaspeților, nota 8; **Dragomirescu,** un jucător cu mare experiență, a părut mai puțin inspirat ca de obicei, nota 7; **Marica,** la centru a fost foarte „oarecare", nota 4; **I. Constantin,** pe cealaltă aripă a început bine, apoi și din lipsă de baloane, s-a stins, nota 5; **Nicolescu,** la deschidere, a jucat nerefăcut după accident, a fost prea timid, nota 5; **Bucos** (care l-a înlocuit) nu și-a găsit nici un moment locul făcînd gafe de începător, nota 3; **D. Răscanu,** la grămadă, corect, dar fără strălucire, nota 6; **Gh. Răscanu,** cel mai activ înaintaș, autorul singurei noastre încercări nu a prins una din zilele lui bune, totuși nota 8; **Fl. Constantin** a pierdut baloane în margine, iar în cîmp nu s-a văzut, nota 6; **Fugigi,** prea mult „profesor" și prea puțin... jucător, nota 5; **Atanasiu,** activ în cîmp, dar se „buclează" cu balonul, luînd acțiunile pe cont propriu, nota 6; **Dărăban,** destul de bun după lunga pauză din campionat, a luat parte activă la faza din care s-a marcat, nota 7; **Dinu,** un pilier puternic, duminică mai puțin inspirat, nota 5; **Baciu,** a fost prea puțin solicitat, nota 5; **Ortelecan,** la talonaj, sub așteptări, a pierdut 1—2 baloane pe introducere proprie, nota 5; **Ciornei** nu și-a făcut o intrare prea glorioasă în națională, două intrări nepotrivite ale sale ne-au costat două lovituri de pedeapsă, nota 4.

Dimitrie CALLIMACHI

REÎNTÎLNIRE...

Într-o după amiază, la Dinamo, m-am reîntîlnit cu voleiul, cu voleibaliștii. Îi lăsasem, cu cîțiva ani în urmă, la Floreasca. Tribunele bătrînei săli bucureștene de abia puteau cuprinde, atunci, pe cei ce voiau să asiste la un derby **Dinamo — Rapid** sau **Progresul — Steaua.** Cine juca? Să-i numim doar pe **Roman,** pe **Plocon,** pe **Horațiu Nicolau, Derzei, Caius Miculescu** ori **Marcel Rusescu** dintre trăgători, pe **Drăgan, Ponova, Cherebețiu, Fieraru** dintre ridicători. Asta ca să-i uităm — cu bună știință — pe provinciali...

Iar echipa națională... Aici lucrurile erau simple: puteau fi alcătuite nu una, nu două, ci vreo trei reprezentative de aceeași putere. Antrenorii erau în impas (altfel de **impas** decît cel de acum): nu știau pe cine să aleagă!

I-am reîntîlnit, deci, pe voleibaliști la Dinamo. Se disputa fostul derby al campionatului, meciul **Dinamo — Rapid.** În sală vrea 200 de spectatori. **„Aceasta este familia voleiului. Cam aceștia vin de regulă",** s-a spus. Atît de mică a rămas aceastăfamilie? Nici nu e de mirare. Văzîndu-i la lucru pe voleibaliștii celor două echipe, mi-am dat seama că, pe bună dreptate, marele public ocolește voleiul: de o parte a fileului se află **Dinamo,** socotită drept cea mai bună formație a campionatului; de cealaltă — **Rapid,** un Rapid departe de valoarea echipei lui **Nicolau, Plocon, Ponova, Drăgan, Pavel** și ceilalți. Și totuși, atunci cînd au forțat ceva mai mult, giuleștenii au cîștigat două seturi la campioana **en titre,** și **în spe!** Faze de adevărat volei — vreo două-trei. Aplauze, pe măsură!

Simbăta trecută, la Progresul, aceeași familie în sală; pe teren același joc lipsit de farmec. Doar partida I.E.F.S. — Steaua a reamintit de voleiul adevărat.

I-am mai întîlnit pe voleibaliști, pe cei mai buni tehnicieni ai țării, pe unii membri ai Biroului federal întruniți și discutînd **tocmai** această realitate, în perimetrul căreia intră și rezultatele echipei olimpice. Discuții aprinse, pline de dorința de a contribui la revenirea acestui sport pe unul din locurile fruntașe ale ierarhiei disciplinelor din țara noastră. La un moment dat, cineva a întrebat: **„Care ar fi ordinea valorică între ridicătorii Drăgan, Fieraru, Stamate, Cherebețiu? Dar între trăgătorii Caius Miculescu, Roman, Udișteanu, Nicolau?"** Răspunsul — n-a fost nevoie de nici un computer! — a fost fulgerător: **Stamate,** unul dintre ridicătorii naționalei de azi și **Udișteanu,** trăgătorul nr. 1 au ocupat locul ultim în competiția cu înaintașii lor. De ce? **„În timp ce noi ceream să mai facem în plus o oră, două de pregătire pe zi, voleibaliștii de astăzi consideră o corvoadă unicul antrenament la care participă",** spunea **Horațiu Nicolau,** aflat acum în loja tehnicienilor. Și atunci, cum să nu fi tentat să faci o comparație și să spui că Dinamo de acum șase, șapte ani ar fi întrecut actualul Dinamo cu 3—0, după cum Rapidul de azi ar fi cedat cu același scor în fața Rapidului de fier?

Sumedenie de probleme — legate de aceste aspecte — frămîntă voleiul nostru de azi. Vom încerca să le discutăm, rînd pe rînd, în rubrica dedicată acestui frumos sport.

Mircea TUDORAN

VOLEI

• Arbitrul internațional dr. **Mircea Albuț** a condus partida tur din cadrul „C.C.E." la volei masculin dintre Hapoel Hamifratz (Israel) și Spada Academica Zürich (Elveția), cîștigată de prima echipă cu 3—0 (9, 10, 7).

• În cadrul lectoratului organizat de comisia municipală a antrenorilor de pe lîngă C.M.E.F.S., prof. **Gheorghe Moise** va susține (în ziua de 20 noiembrie, ora 18,30, în sala I.E.F.S.) prelegerea cu tema: **„Direcțiile principale în procesul de instruire și joc în linia I".**

• Federația de specialitate organizează, în ziua de 19 noiembrie, la ora 8,30, o preselecție pentru lotul național masculin de juniori.

ÎN FAȚA FILEULUI

• Întrucît se interpreta greșit modul de a dicta **forfait** F. R. Volei a făcut următoarea precizare: **„Se va înregistra neprezentare orice întîrziere de intrare pe teren, în orice situație, mai mare de 15 minute de la ora programării jocului. În cazul unui cuplaj, acest lucru se referă la primul joc; la celelate, sfertul de oră se ia în considerare de la ora terminării celui anterior".**

TIR

„CUPA VRANCEI"

Orașul Focșani a găzduit în aceste zile o importantă manifestare în sportul tirului, **„Cupa Vrancei"** la armă standard, la care au participat numeroși trăgători fruntași din Capitală și alte orașe. Concomitent a avut loc și un simpozion, la care și-au dat concursul trăgătorii **Ivan Iuga** și **Nicolae Rotaru,** medaliați cu argint și, respectiv, bronz la recentele J.O. de la München.

Simpozionul, desfășurat în fața unui numeros public, a fost deosebit de interesant. Cei doi olimpici au vorbit despre istoricul tirului în țara noastră și despre întrecerile olimpice.

La întrecerile **„Cupei Vrancea"** o serie de concurenți au obținut rezultate destul de valoroase, dintre care se detașează cele ale Vasilicăi Manea, la 3x20 focuri, Marin Ferecatu la 60 focuri și Al. Șomo, la ambele probe.

Iată rezultatele „Cupei Vrancei" — armă standard 60 f. culcat — juniori: 1. Al. Șomo (Dinamo) 582 p, 2. R. Nicolae (Petrolul Ploiești) 580 p, 3. A. Constantin (Steaua) 560 p; junioare: 1. Vasilica Manea (Unirea Focșani) 590 p, 2. Olga Toader (Unirea Focșani) 577 p, 3. Ana Pall (Voința Brașov) 575 p; seniori: 1. M. Ferecatu (Dinamo Buc.) 595 p, 2. Gh. Vasilescu (Olimpia Buc.) 592 p, 3. M. Marin (Metalul Buc.) 589 p; seniore: 1. Georgiana Oprișan (Unirea Focșani) 586 p, 2. Ana Goreti (Olimpia Buc.) 576 p, 3. Ecaterina Banta (Olimpia Buc.) 570 p. Armă standard 3x20 f — juniori: 1. Al. Șomo 545 p, 2. L. Ilovici (Acțiunea Brașov) 539 p, 3. A. Mirica (Petrolul Pl.) 539 p; junioare: 1. Vasilica Manea 557 p, 2. Mihaela Cernea (Petrolul Pl.) 533 p, 3. Ana Pall 529 p, seniori: 1. M. Ferecatu 565 p, 2. Gh. Vasilescu 557 p, 3. D. Hrib (Olimpia Buc.) 552 p, seniore: 1. Ana Goreti 557 p, 2. Georgiana Oprișan 536 p, 3. Ecaterina Banta 507 p.

A avut loc și un concurs al veteranilor — la 40 f. culcat — la care pe primele trei locuri s-au clasat doi antrenori și un arbitru de tir: **1. C. Antonescu (Olimpia Buc.) 387 p, 2. M. Toader (Steaua) 382 p, 3. A. Seceleanu (Buc.) 372 p.**

V. MANOLIU, coresp.

JUDO

„CUPA PRIETENIA" (juniori)

La sfîrșitul acestei săptămîni vor avea loc, la Koszalen (Polonia), întrecerile tradiționalei competiții internaționale de judo **„CUPA PRIETENIA".**

TENIS

PENTRU A 9-a OARĂ CAMPIONI

DINAMOVIȘTII BUCUREȘTENI NU SE CULCĂ PE LAURI

Antrenorul emerit M. BĂDIN ne vorbește despre sîrguința „elevilor" săi, aportul colegului A. SEGĂRCEANU și pregătirile din sezonul actual

Zilele trecute, în pauza dintre două antrenamente, l-am rugat pe antrenorul emerit **Marin Bădin** să ne răspundă la cîteva întrebări.

— Mai întîi, ne-a spus interlocutorul, trebuie reținute numele componenților lotului. Iată-le: **Viorel Marcu, Petre Almăjan, Alexandru Bădin, Virginia Ruzici, Mariana Simionescu, Florin Manea, Mircea Breazu, Florența Mihai** și **Cristina Bădin.** Au mai fost utilizați, în funcție de nevoile echipei, **Mariana Nunweiller** și **Călin Ionescu.**

— Totuși echipa pe care o conduceți împreună cu antrenorul Aurel Segărceanu este lipsită de seniori. S-a resimțit acest lucru de-a lungul campionatului?

— Este adevărat că la seniori Viorel Marcu rămîne, la un moment dat, singur. Dar, tocmai de aceea i-am pregătit intens și i-am investit cu încrederea noastră pe mai tinerii Almăjan și Bădin. Prin plecarea la Brașov a campioanei țării, Iudit Gohn, a trebuit să completăm și lotul senioarelor. Aș putea spune că tot rău a fost spre bine: junioarele Virginia Ruzici și Mariana Simionescu au evoluat în postura de... senioare, și nu pot spune că fără rezultate. Dimpotrivă, ele au adus foarte multe puncte echipei noastre.

— Ediția din acest an a campionatului ați cîștigat-o fără a fi pierdut în fața vreunei echipe, atît în tur cît și în retur. Au fost adversarii lipsiți de tenacitate sau Dinamo a fost o echipă categoric mai bună decît celelalte?

— Sînt de părere că și adversarele noastre s-au pregătit cu seriozitate pentru campionat. L-am cîștigat după cum se știe, noi. A fost în primul rînd urmarea muncii sîrguincioase la antrenamente a întregului lot, apoi a condițiilor bune ce ne-au fost create la club și, în sfîrșit, a perseverenței colegului meu, antrenorul Segărceanu.

— Întrucît au și început pregătirile pentru ediția din anul viitor a campionatului, v-am ruga să vă spuneți părerea asupra actualei formule de disputare a acestei întreceri, a modului cum este organizată?

— Am mai spus și cu alte prilejuri: formula cu juniori și seniori în echipă s-a dovedit a fi foarte bună. Ea stimulează continuu cluburile în formarea noilor generații de jucători. Opinez doar pentru schimbarea modalității de desfășurare a campionatului în sensul ca el să se dispute în două mari etape: turul și returul. În felul acesta jucătorii noștri ar putea participa la o serie de turnee peste hotare.

— O ultimă întrebare: cum v-ați planificat pregătirile pentru sezonul de iarnă?

— Vom face antrenamente atît în sala clubului nostru, cît și în sala cu teren de zgură de la Steaua. Sperăm, însă, să obținem ore de antrenamente mai potrivite, nu ca anul trecut cînd aveam acces în Calea Plevnei doar între orele 21,00—23,00.

Ion GAVRILESCU

Iată clasamentele definitive ale campionatului divizionar de tenis pe echipe:

SERIA I

1. DINAMO BUCUREȘTI	10	10	0	0 20
2. Dinamo Brașov	10	6	1	3 13
3. Progresul	10	6	1	3 13
4. Steaua	10	5	0	5 10
5. CSU Constructii	10	1	1	8 3
6. Politehnica Cluj	10	0	1	9 1

SERIA A II-A

1. U.T. ARAD	14	13	0	1 26
2. Sănătatea Oradea	14	11	1	2 23
3. Dunărea Galați	14	8	1	5 17
4. Mureșul Tg. Mureș	14	7	2	5 16
5. Ind. sîrmei C. Turzii	14	6	0	8 12
6. Constr. Hunedoara	14	6	0	8 12
7. Electrica Timișoara	14	1	3	10 5
8. Petrolistul Cîmpina	14	0	1	13 1

POLITEHNICA CLUJ, ÎNVINGĂTOARE ÎN BARAJUL CU U. T. A.

CLUJ (prin telefon). Realizînd, în ambele meciuri ale barajului disputat cu U.T.A., rezultatul de 14—10, Politehnica Cluj a obținut în continuare dreptul de a rămîne în prima serie a campionatului de tenis pe echipe.

Pornind cu întrecerile junioarelor, se cere cu deosebire remarcată comportarea bună a arădencelor **Doina Broștin** și **Maria Denov,** cîștigătoare în toate partidele de simplu și dublu, desfășurate atît acasă cît și în deplasare. Reușita lor a fost, însă, facilitată și de comportarea modestă a Marietei Ghercioiu, clujenca de la care se aștepta mult, dar care a evoluat sub posibilitățile-i cunoscute, ca și a colegei sale Ileana Pop.

Evoluțiile infructuoase ale junioarelor au fost, însă, contracarate de senioarele **Vera Pura** și **Lucia Suciu,** care au realizat în ambele manșe ale barajului cîte 5 victorii. La scoruri egale în meciurile fetelor, responsabilitatea cîștigării întîlnirilor revenea, așadar, băieților, din rîndul cărora a lipsit Lucian Boldor (care își satisface stagiul militar). Avînd, însă, în **Marius Ghercioiu** un junior atent și în formă și în seniorii **Komoroczi** și **Negru** două rachete experimentate, Politehnica a reușit să se detașeze, transînd meciurile în favoarea sa.

Consultîndu-l pe profesorul **Gh. Rado,** unul dintre antrenorii Politehnicii, asupra proiectelor echipei, ni s-a spus că atenția principală va fi îndreptată spre junioare, categorie care trebuie completată și mult mai atent pregătită.

Nușa DEMIAN

GIMNASTICĂ

SATISFACȚII ȘI DECEPȚII LA FINALA JUNIOARELOR

(Urmare din pag. 1)

ciplină exemplară, perspective certe pentru multe dintre componentele echipei — iată ce au demonstrat la Cluj fetițele de la Flacăra. Este de datoria federației de specialitate de a urmări îndeaproape această formație, de a-i asigura o dezvoltare normală.

Cuvinte de laudă se cuvin și unei alte tinere formații, cea a Școlii sportive din Oradea (antrenor **Emerich Ban**). Această echipă care a progresat vizibil în ultimii ani, a manifestat, de asemenea, o remarcabilă pregătire tehnică, combinații spectaculoase la toate cele patru aparate. Cu siguranță că despre fetele de aici și despre înimosul lor antrenor se va vorbi încă. După o cam lungă perioadă de „tăcere", iată că și Constanța ne dă din nou prilejul să-i remarcăm rezultatele. Antrenoarea **Jeana Baltă** și prof. **Matei Stănei** își văd încununate azi eforturile de mai mulți ani. Se creează astfel premise pentru ca orașul de pe litoral să furnizeze iarăși loturilor noastre sportive bine pregătite, așa cum se întîmpla nu de mult.

Consemnarea acestor aspecte pozitive ale concursului de categoria a doua nu ne poate împiedica să relevăm și serioase neajunsuri ale acestei finale. Surprinde, de pildă, faptul că Municipiul București n-a reușit să alcătuiască o echipă care să evolueze omogen, la un nivel superior, după cum ne este aproape imposibil să înțelegem foarte slaba pregătire a unor echipe cum sînt cele ale Școlii sportive din Bistrița, Școlii sportive din Brașov, sau selecționatei județului Timiș, alcătuite din sportive fără nici un fel de perspectivă, cu execuții de-a dreptul penibile (în cazul în care sportivele se puteau... menține pe aparate), echipe în care pentru toată lumea (cu excepția doar a antrenorilor care le aduc în văzul publicului) este evident că se investesc inutil sume importante, se irosește energia umană.

Disputa de la categoria I, avînd un caracter individual, a dat loc la o întrecere interesantă, punctată cu multe execuții valoroase. Ne-a plăcut, de pildă, „solul" **Silviei Cobzac** (Sport club Bacău), săritura **Constanței Ceampeș** (Cl. sp. școlar Buc.), constanța manifestată de **Ștefania Trandafir** (Șc. sp. 1 Buc.), grația **Floricăi Ceaușel** (Șc. sp. 2 Buc.) sau sclipirile de talent ale **Tatianei Pruteanu** (Sport club Bacău) și **Aureliei Dobre** (Cl. sp. școlar Buc.). Dar și aici, prea multe gimnaste cu o pregătire fragilă, insuficient consolidată, cu greutate corporală exagerată, lipsite de mobilitate, greoaie în mișcări, care nu vor fi niciodată maestre veritabile, chiar dacă vor ajunge să lucreze la cea mai înaltă categorie de clasificare. Este bine că se apelează acum și la „criteriul cîntarului" (măsură preconizată de federație), dar va trebuie ca cerințele să fie și mai mult sporite. Ceea ce ni se pare, însă, cel mai important de menționat este faptul că prea puține sportive de categoria I s-au impus la Cluj prin elemente de mare dificultate și risc, prin combinații originale.

În ce privește întrecerea maeștrelor, doar cîteva cuvinte. Se pare că revenirea la forma competițională dinaintea Jocurilor Olimpice este aproape completă căci multe componente ale lotului nostru național au avut evoluții mulțumitoare, fără ratări. Firește, este încă suficient loc pentru mai bine. Atragem din nou atenția asupra „pericolului" depășirii greutății corporale optime, care pîndește pe aproape fiecare dintre maestrele noastre.

Am vrea să credem că învățămintele acestei finale, numeroase de altfel, vor fi sistematizate și folosite de federația de specialitate, astfel ca în viitor să ne întîlnim cît mai rar cu aspectele negative surprinse la această ediție a campionatului gimnastelor junioare și să putem consemna doar fapte ilustrînd deplina afirmare a gimnasticii noastre feminine.

REZULTATE TEHNICE

Cat. a II-a: echipe: Flacăra Orașul Gh. Gheorghiu-Dej 184,85 p, Șc. sp. Oradea 182,35 p, Farul Constanța 168,90 p, Selecționata București 167,95 p, C.S.O. Baia Mare, 165,05 p, Șc. sp. Sibiu 163,95 p; **individual compus:** Nadia Comănici 38,30 p, Gabriela Corodi 37,25 p, Maria Cojanu 37,10 p, Ecaterina Szabo 36,75 p, Ana Szabo 36,70 p, Georgeta Cabor 36,65 p; **pe aparate: sărituri:** Nadia Comănici 9,50 p; **paralele:** Maria Cojan 9,55 p; **bîrnă:** Nadia Comănici 9,70 p; **sol:** Nadia Comănici 9,65 p; **cat. I: individual compus:** Ștefania Trandafir (Șc. sp. 1 Buc.) 36,15 p; Aurelia Dobre (Cl. sp. șc. Buc) 36,05, Tatiana Pruteanu (Sp. cl. Bacău) 35,80 p, Florica Ceaușel (Șc. sp. 2 Buc.) 35,40 p, Silvia Cobzac (Sp. cl. Bacău) 35,40, Elena Cerveni (C.S.O. Arad) 35,10 p; **pe aparate: sărituri:** Constanța Ceampeș 9,20 p; **paralele:** Liliana Brekner 9,30 p; **bîrnă:** Aurelia Dobre 9,20 p; **sol:** Silvia Cobzac 9,05 p; **maestre: individual compus:** Paula Ioan (Cl. sp. șc. Buc.) 74,50 p, Anca Grigoraș (Flacăra Or. Gh. Gheorghiu-Dej) 73,75 p, Vanda Ispravnicu (Șc. sp. Lugoj) 71,70, Iuliana Simonfi (C.S.O. Baia Mare) 71,40 p, Ileana Coman (Flacăra) 71,15 p, Rodica Sabău (C.S.O. Arad) 70,40 p; **pe aparate: sărituri:** Paula Ioan 18,700 p, Ileana Coman 18,350, Vanda Ispravnicu 18,200 p; **paralele:** Anca Grigoraș 18,950 p, Paula Ioan 18,900 p, Vanda Ispravnicu 18,475 p; **bîrnă:** Anca Grigoraș 18,975 p, Paula Ioan 18,575 p, Iuliana Simonfi 18,250 p; **sol:** Paula Ioan 18,525 p, Anca Grigoraș 18,350 p, Iuliana Simonfi 18,225 p.

ANUNȚ

Direcția de Poștă și Difuzare a Presei din D.P.T. anunță că au început contractările de abonamente pentru anul 1973 la toate publicațiile cuprinse în catalogul presei române recent apărut.

De asemenea, se contractează abonamente la cotidiene și periodice de informare generală, precum și la publicațiile tehnico-științifice cuprinse în catalogul presei externe — 1973.

5979/I

CLUBUL ATLETIC UNIVERSITAR BUCUREȘTI

(Urmare din pag. 1)

prezentative (destul de fluctuantă, în general) a urmat și ea o curbă descendentă.

Această neplăcută dare înapoi s-a datorat în principal — așa cum a stabilit controlul efectuat la C.A.U. — **atmosferei călduțe de automulțumire, de suficiență, care s-a instalat la acest club, deficiențelor intervenite în procesul de selecție și de instruire a atleților, comodității și greșelilor metodice ale antrenorilor, disensiunilor dintre aceștia, concesiilor de tot felul făcute sportivilor, lipsei unui control exigent din partea conducerii clubului, ca și unor defecțiuni organizatorice.**

Modul deschis, critic și autocritic, în care s-au discutat, în februarie — cu participarea tuturor factorilor interesați — aceste deficiențe, angajamentele exprimate și măsurile stabilite (în contextul cărora se înscria și acordarea unui sprijin mai susținut — pe diferite planuri — din partea conducerii I.E.F.S.) au creat convingerea că activitatea Clubului atletic universitar va marca o sensibilă îmbunătățire în cursul anului.

Dar, iată, **am ajuns la sfîrșitul sezonului atletic în aer liber și bilanțul înregistrat ne arată că redresarea sperată nu s-a produs.** C.A.U. a continuat — în general — să bată pasul pe loc, ba chiar — din anumite privințe — a regresat și mai mult. Este suficient, pentru a demonstra această afirmație, **să luăm ca punct de referință campionatul de atletism pe echipe. Dacă în 1969 și 1970, C.A.U. a cîștigat această întrecere, iar în 1971 a cedat titlul după o disputăceva mai strînsă cu Dinamo, în acest an reprezentativa studențească a fost pur și simplu surclasată în confruntarea directă cu echipa campioană.** Mai mult chiar, **C.A.U. s-a impus destul de greu și în unele întîlniri cu alți adversari din campionat, pe care în anii trecuți îi depășise la mari diferențe de puncte.**

Faptul apare cu atît mai de neînțeles dacă se are în vedere că, în acest an, efectivul de care a dispus clubul — și pe care l-a putut folosi în campionat — nu a fost — nici cantitativ, nici calitativ, — mai slab decît în anul precedent, circa 50 la sută din transferările operate de federație fiind efectuate în beneficiul C.A.U.

Modestul bilanț înregistrat în sezonul 1972 — în care se include și absența totală a atleților de la C.A.U. din lotul olimpic al României pentru München — duce mai degrabă la concluzia că vechile deficiențe semnalate la începutul anului în curs, s-au perpetuat — iar unele dintre ele, probabil s-au și accentuat — că, în pofida măsurilor de îmbunătățire a activității, stabilite cu acel prilej, **lucrurile au fost lăsate,** de către **forurile direct interesate, să meargă cam tot de la sine, ca mai înainte.**

Nu vom merge pînă la a nega unele posibile dificultăți cu care se confruntă clubul și care depășesc, poate, competența conducerii sale (încadrarea mai multor antrenori cu normă întreagă, înființarea unui centru propriu de juniori), dar considerăm că actuala situație de la C.A.U. se datorește în cea mai mare măsură cauzelor subiective, defecțiunilor de tot felul apărute și menținute aici. **Este limpede că la acest

fotbal

MÎINE, O NOUĂ RUNDĂ ÎN PRIMA DIVIZIE

DERBYUL STEAUA - F.C. ARGEŞ

O nouă etapă (a XI-a) — mîine în campionatul Diviziei A de fotbal. O etapă completă din ansamblul căreia se desprinde o partidă-derby : STEAUA (actualul lider al clasamentului) întîlneşte, la Bucureşti, pe F. C. ARGEŞ, formaţia campioană.

Angrenînd formaţii aflate în prima jumătate a clasamentului, alte trei meciuri trezesc un viu interes : **Jiul — Sport Club Bacău, Steagul roşu — Universitatea Craiova** şi **C.F.R. Cluj — Dinamo Bucureşti.** În rest, etapa de mîine mai programează următoarele întîlniri : **U.T.A. — A. S. Armata Tg. Mureş, C.S.M. Reşiţa — Rapid, Petrolul — „U" Cluj** şi **Sportul studenţesc — Farul.**

SPORTUL STUDENŢESC — FARUL ŞI STEAUA — F. C. ARGEŞ, ÎN CUPLAJ, PE STADIONUL „23 AUGUST"

Cele două meciuri de Divizia A, programate mîine în Capitală, se vor disputa, în cuplaj, pe stadionul „23 August". Este vorba de partidele **Sportul studenţesc — Farul** (care va începe la ora 14,45) şi **Steaua — F. C. Argeş** (ora 16,30), al cărei final se va consuma la lumina reflectoarelor.

Echipele de tineret îşi vor susţine jocurile respective de la ora 10. Meciul Sportul studenţesc — Farul se joacă pe terenul Politehnica, iar Steaua — F. C. Argeş pe stadionul Ghencea.

POST-SCRIPTUM LA ETAPA A X-a A DIVIZIEI A

INDISCIPLINA NU POATE FI TOLERATĂ !

Pe răboiul săptămînii trecute s-a înscris un nou „fapt divers" care — deşi aproape singular în fotbalul nostru — atrage totuşi atenţia prin semnificaţia lui.

Echipa **C.S.M. Reşiţa** a venit la Bucureşti, pentru un meci dificil (cu Dinamo), fără mijlocaşul **Beldeanu.** Desigur că această absenţă a surprins. Şi pe bună dreptate. În ultimul timp, acest fotbalist dovedise o excelentă formă, se impusese nu numai ca un bun conducător de joc şi creator, ci şi ca realizator. Notele obţinute (odată 10, de 7 ori 9 şi odată 8), ca şi cele 3 goluri (din 9 înscrise de reşiţeni), precum şi selecţionarea lui în lotul reprezentativ de tineret atestă valoarea şi forma lui Beldeanu.

Şi, totuşi, în ciuda faptului că clubul reşiţean a făcut eforturi să-l legitimeze şi să-i creeze lui Beldeanu condiţii bune de activitate profesională şi sportivă, în ciuda faptului că absenţa acestui jucător constituie realmente un handicap pentru echipă, clubul reşiţean l-a scos din formaţia opusă duminică lui Dinamo. De altfel, jucătorul nici n-a fost luat la Bucureşti. Explicaţia? Ne-a furnizat-o antrenorul Ioan Reinhardt, cu un ton pătruns de amărăciune dar şi de revoltă: **Beldeanu a comis cîteva acte de indisciplină (a lipsit nemotivat la antrenamentele de luni şi joia trecută), care — adăugate la altele anterioare (inapoierea cu întîrziere nejustificată de la acţiunile lotului naţional de tineret) spuse şi nespuse — au determinat sancţionarea lui pe linie administrativă şi prin scoaterea din echipă.** Măsura — reflex al atitudinii de corectitudine, seriozitate şi exigenţă a lui Ioan Reinhardt — a fost luată de comun acord între conducere şi antrenor.

Cum se vede, întîlnegerli, primiriii pline de bunăvoinţă de care s-a bucurat la Reşiţa, Beldeanu le răspunde cu reveniri la năravuri pentru care şi la Bucureşti a avut de suportat consecinţe. Poate că măcar din această ultimă lecţie va învăţa, în sfîrşit, că indisciplina, abaterile de la normele vieţii sportive sînt incompatibile cu exigenţele sportului de performanţă şi că cei care nu înţeleg să se comporte demn, pe teren şi în afara lui, riscă să se excludă singuri din rîndul fotbaliştilor de valoare.

Renunţarea fie chiar şi pentru un singur joc la un titular de bază constituie o pildă pentru multe din divizionarele A. Pentru că Beldeanu nu constituie, din păcate, un caz unic. Au mai fost şi alţi... clienţi ai rubricii „fapte diverse", peste ale căror abateri s-a trecut cu buretele unei clemenţe rău înţelese şi multe conduceri şi antrenori au preferat „metoda" cocoloşirilor în dauna unei atitudini energice şi ferme care dă conţinut şi eficienţă muncii educative cu sportivii.

Petre GAŢU

SEISME MORALE LA A.S.A. ?

A.S.A. Tg. Mureş, echipa-revelaţie a campionatului precedent, cea care şi-a cucerit, prin merite incontestabile, dreptul de a reprezenta fotbalul românesc în „Cupa Balcanică", acuză în actualul sezon o slăbiciune cronică. Formaţia care, cu puţin timp în urmă, după un tur de forţă în Divizia B, reuşea să spulbere opoziţia noilor ei surate din elita competiţională, suportă acum din ce în ce mai greu rigorile primei divizii. Rîndurile de faţă, ce se vor un semnal de alarmă, au fost declanşate de o relatare a jucătorului **Hajnal**, produsul valoric cel mai reprezentativ al formaţiei de pe Mureş.

Internaţionalul echipei A.S.A. — ne spunea, nu de mult, cu un năduf explicabil, că în lotul echipei sale există o fracţiune formată din fotbaliştii mai vîrstnici care ar opta bucuroşi pentru divizia secundă, de teama înlocuirii lor iminente, într-o formulă de echipă necorespunzătoare pentru pretenţiile primului eşalon. Ne mai spunea Hajnal că Mureşan, în ciuda bunăvoinţei lui din timpul meciurilor, ignorează permanent regulile antrenamentului invizibil : că Nagel a fost scos temporar din formaţie, pentru atitudinea sa de frondă faţă de antrenorul Bone. Iar o personalitate de prestigiul lui Ştefan Dobai, aprecia, cu ponderea vastei sale experienţe, că jucătorii noştri (generaliza, evident, dar constatarea viza, tocmai de aceea, şi pe jucătorii de la A.S.A.) nu ştiu să primească nici victoria şi nici înfrîngerea: invariabil, ei îşi domolesc euforia sau îşi înăbuşe tristeţea, în compania reprobabilă a lui... Bachus.

Am auzit însă şi voci, din conducerea clubului, care deplîngeau infatuarea tînărului Hajnal, receptivitatea sa diminuată, se presupune, de onorurile culese cu prilejul selecţionării în lotul naţional.

Se pare, deci, că unele neînţelegeri au început să sape la temelia morală a unei echipe, pînă nu de mult, lăudată.

Ion CUPEN

CÎND NU VEZI PĂDUREA DIN CAUZA UNEI... CRENGI

După ultimul fluier al arbitrului Birsan ce declanşase gesturi spontane de bucurie din partea majorităţii jucătorilor bucureşteni, după ce stadionul din Craiova rămăsese gol, mai multe persoane din grupul Stelei aveau să treacă într-o altă stare de spirit, de supărare adîncă. Am crezut că supărarea aceasta este generată, pe drept cuvînt, de jocul modest, blazat al atacanţilor şi mijlocaşilor bucureşteni, de nefructificarea unei şanse mari care se numea *ziua slabă a echipei craioveni* şi în special a apărătorilor săi, crispaţi, duri şi neinspiraţi. Credeam că Steaua e supărată de faptul că primul său sut pe poartă a fost executat abia în min. 75 (!!!) şi că nu a încercat un joc pe măsura valorosului său lot, joc care i-ar fi adus, cu siguranţă, victoria duminică, pentru că în cele două-trei minute cînd militarii au schimbat jocul lor frontal, stereotip, cu pase şi acţiuni pe extreme, defensiva doljeană a fost făcută pur şi simplu şah-mat.

Dar, vai, ne înşelasem. Cei mai mulţi din grupul Stelei nu erau nemulţumiţi de jocul slab al echipei. Cei mai mulţi au replicat în faţa observatorului federal şi a cronicarului (postaţi în timpul jocului SUS, în tribuna oficială şi cabina presei) cu o uimire ce semăna a repros, susţinînd la început că primul gol a fost perfect valabil, iar, apoi, că cel din min. 67 a fost anulat de arbitru fără nici un temei. Părerea noastră despre justeţea deciziilor arbitrului în aceste faze am exprimat-o ieri. Acum am vrea să precizăm două lucruri : cei care au susţinut că la primul gol Voinea nu s-a aflat în ofsaid, dar absolut toţi cei care au susţinut acest lucru, erau postaţi jos, pe pistă, la centrul terenului. Sau, în cazul lui Hălmăgeanu, în propria sa jumătate de teren. Locuri de unde — surprinzător pentru experienţa lui Hălmăgeanu — toată lumea ştie că „unghiurile ofsaidurilor" sînt deformate. Şi un al doilea motiv de reflecţie : faultul de la golul înscris de craioveni, în min. 80, a fost mult mai discret decît cel de la golul lui Iordănescu.

Probabil că mai sînt şi alte nemulţumiri. Dar cu argumente subiective ele nu pot fi susţinute. Ar fi poate mai nimerit ca un lider care se respectă să fie nemulţumit de *condiţia mediocră a jocului său ofensiv la Craiova.* Pentru că, de la un lot valoros ca acela al Stelei, aşteptăm mai mult. În virtutea unor premise absolut obiective...

Mircea M. IONESCU

PROBLEMA LIDERULUI DE TOAMNĂ

(Urmare din pag. 1)

(Steaua — „U" Craiova) : **„Joc dezlînat, fără orizont, în care condiţia fizică destul de slabă a fost vizibilă"** („U" Cluj — Farul) ; **„Dacă nu ne-am aşteptat la un meci entuziasmant, am avut, totuşi, iluzia unei partide îndirjite. Dar ne-am înşelat..."** (Sport Club — A.S.A.) ; **„Echipele au evoluat mult sub aşteptări, fără o idee clară de joc, cu multe execuţii tehnice defectuoase, partida desfăşurîndu-se, în marea sa majoritate, într-o neaşteptată notă de anonimat"** (Petrolul — U.T.A.).

Iată, deci, că cinci jocuri au fost cu totul nesatisfăcătoare ca nivel, ceea ce constituie **nota dominantă a etapei,** mai ales că nici în celelalte trei întîlniri ale acestei duminici spectacolul n-a fost pe de-a-ntregul salvat. La Bucureşti, dacă Rapid a jucat bine, confirmînd un reviriment care-i prefigurează apariţia într-o zonă superioară a clasamentului, **Jiul — în schimb — n-a evoluat la nivelul unei formaţii aflate, la ora meciului, pe locul secund,** la egalitate de puncte cu liderul. La Piteşti, dacă Sportul studenţesc şi-a întrecut condiţia de deţinătoare a „lanternei roşii", **F. C. Argeş a jucat de o manieră care i-a atras protestele justificate** ale unui public recunoscut prin fidelitatea şi dragostea sa pentru „team"-ul favorit. În fine, la Braşov, **gazdele au evoluat palid, sub nota medie a jocurilor pe care le realizează de regulă pe teren propriu,** întîlnirea ridicîndu-se oarecum deasupra submediocrităţii graţie eforturilor depuse de C.F.R. Cluj. Iată, aşadar, destule motive pentru a califica această a zecea etapă ca nesatisfăcătoare şi a ne manifesta din nou **îngrijorarea faţă de nivelul general al campionatului.** Şi dacă am ajuns la această discuţie, nu putem ignora (oricît s-ar spune că nu numărul de goluri este esenţial în calitatea unui meci, afirmaţie ce cuprinde o mare doză de adevăr) faptul că etapa de duminică ne-a furnizat **aceiaşi număr extrem de mic de goluri, 13 în opt jocuri, ca şi etapa anterioară.** Cînd însă sărăcia de goluri îşi dă mîna cu nivelul tehnic scăzut, aşa cum s-au petrecut lucrurile alaltăieri, lipsa de productivitate a atacurilor începe să capete multe semnificaţii. Poate că ar fi bine, de exemplu, să reflectăm asupra unui interesant element pe care ni-l furnizează recenta etapă : cele opt echipe care s-au deplasat au marcat un singur gol şi acela într-o partidă ale cărei „conturi" erau practic încheiate : Jiul, la scorul de 0—4 ! Dar, să nu reflectăm singuri, ci împreună cu antrenorii echipelor, cu tehnicienii F.R.F...

Şi acum, pentru că doar ziua de azi ne mai desparte de o nouă etapă, să legăm acest comentariu de **unele elemente de avancronică.** Intrarea în ultima treime a turului se face „ex abrupto", prin cîteva meciuri de mare interes. Ne gîndim la jocul de la Cluj, în care Dinamo (reapărut pe o treaptă a podiumului clasamentului) asaltează un C.F.R. care continuă să nu se dezmintă : la întîlnirea de la Reşiţa, unde Rapidul, relansat de Boc şi Dumitriu II, se va găsi în faţa unui C.S.M. care îşi onorează, prin joc şi ţinută, aspiraţiile : la meciul de prestigiu din Capitală dintre campioni şi actualii lideri : la „meciul-cheie", tot din Bucureşti, dintre Sportul studenţesc şi Farul, după care studenţii îşi vor putea clarifica în mare măsură perspectiva divizionară A ; la disputele de la Ploieşti şi Arad, al căror rezultat ar putea duce la nişte cu totul neaşteptate complicaţii în zona inferioară a clasamentului, mai ales dacă, în ansamblu, etapa de mîine va fi din nou favorabilă gazdelor.

Iată deci, perspective pentru o etapă animată, atractivă...

De-am vedea, însă, şi **un fotbal mai bun !**

Pentru că numai cu satisfacţiile unui clasament încordat, ale schimbărilor de lider şi ale eternelor complicaţii intervenite pe partitura luptei pentru evitarea retrogradării nu rezolvăm problema calificării pentru turneul final al C.M.

CAMPIONATUL ECHIPELOR DE TINERET-REZERVE

1. „U" Cluj	10	7	1	2	23— 8	15
2. Petrolul	10	6	3	1	16— 6	15
3. Dinamo	10	5	4	1	15—11	14
4. U.T.A.	10	5	3	2	10— 7	13
5. Univ. Craiova	10	5	2	3	16—13	12
6. Sportul studenţesc	10	4	4	2	13—10	12
7. Steaua	10	5	1	4	32—11	11
8. Farul	10	5	1	4	17—16	11
9. C.S.M. Reşiţa	10	3	4	3	11—12	10
10. F.C. Argeş	10	4	0	6	10—12	8
11. C.F.R. Cluj	10	3	2	5	14—19	8
12. Steagul roşu	10	3	1	6	10—13	7
13. Jiul	10	3	1	6	10—22	7
14. A.S. Armata	10	2	3	5	10—23	7
15—16. Sport Club Bc.	10	2	1	7	17—29	5
15—16. Rapid	10	2	1	7	10—22	5

În meci amical, PROGRESUL — CARPAŢI SINAIA

Miercuri, de la ora 14,30, pe stadionul din str. Dr. Staicovici, din Capitală, are loc meciul amical dintre Progresul şi echipa fruntaşă de Divizia C, Carpaţi Sinaia.

MÎINE, TRAGEREA LA SORŢI A 16-IMILOR „CUPEI ROMÂNIEI"

Mîine, la ora 18,30, la sediul federaţiei are loc TRAGEREA LA SORŢI A MECIURILOR DIN CADRUL 16-IMILOR „CUPEI ROMÂNIEI".

Reamintim că în această fază vor intra în întrecere cele 16 divizionare A, ai căror reprezentanţi, împreună cu cei ai formaţiilor care au obţinut calificarea, sînt invitaţi să ia parte la tragerea la sorţi. 16-imile sînt programate la 3 decembrie.

S-AU ÎNCHEIAT ÎNTRECERILE TURULUI ÎN DIVIZIA C

MUREŞUL DEVA A TERMINAT NEÎNVINSĂ PRIMA JUMĂTATE A CAMPIONATULUI

Odată cu disputarea etapei a XIII-a s-au încheiat „ostilităţile" în Divizia C a campionatului de fotbal. Cu toate carenţele acestei competiţii — numeroase manifestări de nesportivitate la meciuri, tehnică rudimentară la o serie de formaţii etc., etc. — se poate spune că meciurile au suscitat un mare interes în rîndurile sutelor de mii de iubitori ai fotbalului, iar în localităţile mai mici jocurile de „C" constituie, de regulă, evenimentul sportiv nr. 1.

Această primă jumătate a campionatului a însemnat o confruntare bărbătească, majoritatea formaţiilor au luptat din răsputeri pentru ocuparea unui loc cît mai bun în cele 12 serii. Unele au reuşit, altele mai puţin. Cert este că în toate seriile valorile s-au cristalizat, iar echipele cu efective de jucători necorespunzătoare s-au situat la periferiile clasamentelor.

Adevărate performere ale turului sînt : Mureşul Deva, *care conduce autoritar în seria a VIII-a şi se poate mîndri că este singurul „11" care, pe parcursul celor 13 etape, n-a suferit nici o înfrîngere, şi* Relonul Săvineşti, *debutantă în divizie, care a depăşit şi cele mai optimiste aşteptări devenind „campioan" de toamnă într-o serie destul de puternică în care activează formaţii cu vechi state de servici cum sînt Petrolul Moineşti, Textila Buhuşi, Rulmentul Bîrlad etc. O comportare frumoasă au avut şi* Celuloza Călăraşi, *care a învins toate cele nouă echipe bucureştene din seria a V-a,* Aurul Brad, Victoria Carei *ca şi cele două formaţii din* Roman, Victoria *şi* Danubiana, *aflate în fruntea primei serii. Dar toate fruntaşele seriilor merită felicitări pentru felul cum au abordat partidele pe care le-au avut de susţinut, în special, în finalul turului.*

Iată şi „campioanele" de toamnă ale campionatului Diviziei C ediţia 1972—1973 : — în ordinea seriilor : Victoria Roman, Relonul Săvineşti, Prahova Ploieşti, Constructorul Galaţi, Celuloza Călăraşi, Dacia Piteşti, Minerul Motru, Mureşul Deva, Aurul Brad, Victoria Carei, Gaz metan Mediaş şi Tractorul Braşov. (T. R.)

SERIA I

Fulgerul Dorohoi — Victoria Roman 0—3 (0—3)

A.S.A. Cîmpulung — Minerul Gura Humorului 1—0 (0—0)

Avîntul Frasin — Foresta Fălticeni 3—0 (1—0)

Nicolina Iaşi — Textila Botoşani 2—1 (0—1)

Minobradul Vatra Dornei — Unirea Iaşi 7—1 (2—0)

C.S.M. Suceava — I.T.A. Iaşi 1—0 (1—0)

Dunărea Roman — Străduinţa Suceava 2—0 (0—0)

(Corespondenţi : I. Mandache, A. Rotaru, I. Bodnar, V. Diaconescu, P. Spac, C. Alexa şi G. Groapă).

1. **Victoria Roman**	13	9	1	3	30—13	19
2. Danubiana Roman	13	9	1	3	24—12	19
3. C.S.M. Suceava	13	7	3	3	22— 9	17
4. Avîntul Frasin	13	7	2	4	19—12	16
5. Nicolina Iaşi	13	8	2	3	19—19	14
6. Foresta Fălticeni	13	6	2	5	20—21	14
7. Fulgerul Dorohoi	13	6	2	5	19—24	14
8. A.S.A. Cîmpulung	13	4	4	5	17—18	12
9. Străduinţa Suceava	13	4	4	5	13—16	12
10. Minobradul V. D.	13	4	2	7	26—26	10
11. Textila Botoşani	13	4	2	7	17—24	10
12. Minerul G. H.	13	4	1	8	17—26	9
13. I.T.A. Iaşi	13	3	2	8	10—21	8
14. Unirea Iaşi	13	2	4	7	17—30	8

SERIA a II-a

Cimentul Bicaz — Relonul Săvineşti 0—3 (0—0) Disputat la Tg. Neamţ

Trotuşul Gh. Gheorghiu-Dej — Petrolul Moineşti 1—1 (1—0)

Letea Bacău — U.R.A. Tecuci 2—0 (2—0)

Rulmentul Bîrlad — Viitorul Vaslui 0—0

Minerul Comăneşti — Constructorul Gh. Gheorghiu-Dej 1—1 (0—0)

Oituz Tg. Ocna — Unirea Tricolor Bîrlad 1—1 (0—0)

Locomotiva Adjud — Textila Buhuşi 2—0 (1—0)

(Corespondenţi : Şt. Ghimpe, Gh. Gorun, S. Nemilă, E. Solomon, I. Pîrvan, A. Avel şi A. Sîrbu).

1. **Relonul Săvineşti**	13	7	3	3	29—13	17
2. Viitorul Vaslui	13	6	5	2	22— 9	17
3. Letea Bacău	13	6	3	2	20—10	17
4. Petrolul Moineşti	13	6	5	2	14— 9	17
5. Locomotiva Adjud	13	6	3	4	19—13	15
6. Textila Buhuşi	13	6	3	4	23—20	15
7. Constr. Gh. Gheorghiu-Dej	13	4	6	3	19—21	14
8. Trotuşul Gh. Gheorghiu-Dej	13	4	4	5	13—11	12
9. Oituz Tg. Ocna	13	4	4	5	15—17	12
10. Rulmentul Bîrlad	13	4	3	6	15—20	11
11. Minerul Comăneşti	13	2	6	5	12—14	10
12. U.R.A. Tecuci	13	4	2	7	12—21	10
13. Unirea Tricolor Bîrlad	13	3	2	8	16—38	8
14. Cimentul Bicaz	13	2	3	8	10—23	7

SERIA a III-a

Poiana Cîmpina — Petrolul Berca 1—1 (1—0)

Prahova Ploieşti — I.R.A. Cîmpina 1—1 (1—0)

Chimia Brazi — Şoimii TAROM Bucureşti 2—0 (0—0)

Unirea Focşani — Olimpia Rm. Sărat 4—0 (3—0)

Metalul Mija — Carpaţi Sinaia 2—1 (0—0)

Caraimanul Buşteni — Victoria Floreşti 2—0 (2—0)

Chimia Buzău — Petrolistul Boldeşti 3—2 (1—1).

(Corespondenţi : C. Vîrjoghie, A. Vasilescu, V. Aurel, V. Manoliu, C. Cosma, V. Zbarcea şi M. Dumitru).

1. **Prahova Ploieşti**	13	7	4	2	18—10	18
2. Carpaţi Sinaia	13	7	3	3	19— 9	17
3. Caraimanul Buşteni	13	6	5	2	13— 7	17
4. Şoimii TAROM Buc.	13	6	4	3	12— 6	16
5. Metalul Mija	13	7	1	5	16—18	15
6. Unirea Focşani	13	5	4	4	22—14	14
7. Petrolul Berca	13	5	4	4	13—17	14
8. Petrol. Boldeşti	13	4	5	4	15—11	13
9. IRA Cîmpina	13	4	5	4	13—11	13
10. Olimp. Rm. Sărat	13	5	3	5	18—19	13
11. Victoria Floreşti	13	5	0	8	15—23	10
12. Poiana Cîmpina	13	2	5	6	17—18	9
13. Chimia Brazi	13	3	2	8	11—21	8
14. Chimia Buzău	13	2	1	10	11—29	5

(Meciul Şoimii TAROM Bucureşti — Chimia Floreşti din etapa I, omologat iniţial cu 0—3 pentru ambele echipe, s-a rejucat şi s-a încheiat cu scorul de 2—0).

SERIA a IV-a

Ancora Galaţi — Granitul Babadag 1—1 (1—1)

Viitorul Brăila — Cimentul Medgidia 2—1 (1—0)

Dunărea Tulcea — Portul Constanţa 0—3 (0—2)

Chimia Brăila — Constructorul Galaţi 1—2 (1—1)

Ştiinţa Constanţa — Oţelul Galaţi 0—0

I.M.U. Medgidia — Comerţul Brăila 1—0 (0—0)

Electrica Constanţa — Marina Mangalia 0—1 (0—1)

Dinamo Obor Bucureşti — Azotul Slobozia 0—3 (0—1)

Electronica Bucureşti — Unirea Tricolor Bucureşti 1—0 (0—0)

Celuloza Călăraşi — Tehnometal Bucureşti 4—0 (1—0)

Autobuzul Bucureşti — T.M. Bucureşti 2—0 (2—0)

Flacăra roşie Bucureşti — Sirena Bucureşti 2—1 (1—0)

(Corespondenţi : P. Popa, P. Burcin, C. Harea, D. Vaiau, S. Marin, H. Constantin şi C. Toader).

1. **Celuloza Călăraşi**	13	10	2	1	26— 7	22
2. Autobuzul Buc.	13	7	3	3	18— 7	17
3. Laromet Bucureşti	13	6	3	4	11— 9	15
4. Fl. roşie Buc.	13	5	4	4	18—11	14
5. Azotul Slobozia	13	5	2	6	24—22	14
6. Electronica Buc.	13	6	2	5	10— 9	14
7. Unirea Tric. Buc.	13	6	1	6	17—12	13
8. T.M. Bucureşti	13	5	3	5	19—19	13
9. Tehnometal Buc.	13	3	6	4	17—17	12
10. Voinţa Bucureşti	13	3	5	5	9—14	11
11. Dinamo Obor Buc.	13	1	9	3	9—14	11
12. Olimpia Giurgiu	13	2	6	5	14—16	10
13. Sirena Bucureşti	13	4	2	7	15—27	10
14. Sportul Ciorogîrla	13	2	2	9	7—30	6

SERIA a V-a

Laromet Bucureşti — Sportul Ciorogîrla 0—0

Olimpia Giurgiu — Voinţa Bucureşti 1—1 (1—0)

(Corespondenţi : St. Marton, I. Ştefan, A. Günther, P. Toma, Şt. Iacob, I. Vlaslav şi I. Cotescu).

1. **Mureşul Deva**	13	9	4	0	24— 5	22
2. Victoria Călan	13	7	4	2	21—11	18
3. Electromotor Tim.	13	5	5	3	25—12	15
4. Minerul Lupeni	13	6	3	4	16—15	15
5. UM Timişoara	13	6	2	5	24—13	14
6. Minerul Teliuc	13	5	4	4	17—15	14
7. C.F.R. Simeria	13	5	3	5	18—13	13
8. Furnirul Deta	13	5	3	5	17—18	13
9. Unirea Tomnatic	13	6	1	6	22—28	13
10. Vagonul Arad	13	5	2	6	18—15	12
11. Progresul Tim.	13	2	6	5	10—17	10
12. Minerul Ghelar	13	4	1	8	14—23	9
13. Gloria Arad	13	3	2	8	12—30	8
14. Constructorul Arad	13	2	2	9	13—36	6

SERIA a VI-a

Chimia Găeşti — Chimia Tr. Măgurele 3—0 (2—0)

Progresul Corabia — Petrolul Videle 0—0

C.F.R. Roşiorii de Vede — Răsăritul Caracal 2—0 (2—0)

Dacia Piteşti — Petrolul Tîrgovişte 4—1 (1—1)

Oltul Slatina — Flacăra Moreni 3—1 (1—0)

Unirea Drăgăşani — Automatica Alexandria 1—0 (1—0)

Recolta Stoicăneşti — Textilistul Piteşti 2—1 (1—0)

(Corespondenţi : S. Frăsinescu, C. Filip, T. Negulescu, A. Momete, C. Ghiţescu, D. Denghel şi M. Dogaru).

1. **Dacia Piteşti**	13	9	1	3	28—12	19
2. Flacăra Moreni	13	8	2	3	23—11	18
3. Oltul Slatina	13	6	5	2	20—11	17
4. Automatica Alex.	13	5	5	3	11— 6	15

şi Industria sîrmei Cîmpia Turzii au fost penalizate cu cîte 4 puncte).

SERIA a X-a

Someşul Satu Mare — Rapid Jibou 2—1 (2—0)

Victoria Carei — Minerul Baia Sprie 5—0 (3—0)

Minerul Baia Borşa — Constructorul Baia Mare 3—0 (1—0)

Minerul Cavnic — Voinţa Carei 6—1 (3—1)

Recolta Salonta — CIL Sighetul Marmaţiei 2—0 (2—0)

Topitorul Baia Mare — Bihoreana Marghita 5—0 (1—0)

Unirea Zalău — Bradul Vişeu 2—0 (0—0)

(Corespondenţi : Z. Kovacs, Tr. Silaghi C. Iureş, Z. Debreţeni, Gh. Cotrău, T. Tohătan şi M. Bonţoiu).

1. **Victoria Carei**	13	10	1	2	48— 7	21
2. Minerul Cavnic	13	9	1	3	33—15	19
3. Topitorul B. Mare	13	8	1	4	26—13	17
4. Bihoreana Marghita	13	7	1	5	22—20	15
5. Recolta Salonta	13	6	1	6	13—13	13
6. Bradul Vişeu	13	6	1	6	11—18	13
7. Voinţa Carei	13	6	1	6	13—24	13
8. Min. B. Sprie	13	6	0	7	20—18	12
9. CIL Sighet	13	5	1	7	19—18	11
10. Minerul Borşa	13	5	1	7	20—23	11
11. Rapid Jibou	13	4	2	7	12—21	10
12. Unirea Zalău	13	4	2	7	15—25	10
13. Construc. B. Mare	13	4	1	8	15—30	9
14. Som. Sat. Mare	13	3	2	8	10—21	8

SERIA a XI-a

Oltul Sf. Gheorghe — Unirea Cristuru Secuiesc 3—1 (3—0)

Viitorul Gheorghieni — Vitrometan Mediaş 1—1 (1—0)

Someşul Beclean — Lacul Ursu Sovata 2—1 (1—0)

Forestierul Tg. Secuiesc — Carpaţi Covasna 2—1 (1—0)

Textila Odorheiul Secuiesc — Viitorul Tg. Mureş 2—0 (2—0)

Gaz metan Mediaş — Mureşul Topliţa 4—0 (0—0)

Minerul Bălan — Foresta Susenii Bîrgăului 6—0 (3—0)

(Corespondenţi : Gh. Briotă, Cs. Malnasi, I. Pintea, B. Gheorghe, A. Pialoga, V. Popovici şi G. Carol).

1. **Gaz metan Mediaş**	13	8	3	2	35— 9	19
2. Textila Odorhei	13	8	2	3	26—14	18
3. Viitorul Tg. Mureş	13	8	1	4	25—19	17
4. Lacul Ursu Sovata	13	5	4	4	23—20	14
5. Minerul Bălan	13	5	3	5	15—12	13
6. Vlit. Gheorghieni	13	6	1	6	15—21	13
7. Vitrometan Mediaş	13	7	2	4	18—15	12
8. Unirea Cristur	13	4	4	5	17—16	12
9. Oltul Sf. Gheorghe	13	5	1	6	32—12	11
10. Mureşul Topliţa	13	4	3	6	15—16	11
11. Someşul Beclean	13	5	1	7	12—43	11
12. Forest. Tg. Sec.	13	4	2	7	18—22	10
13. Carpaţi Covasna	12	3	3	6	19—17	9
14. Foresta Susenii	13	3	0	10	11—44	6

(Echipa Vitrometan Mediaş a fost penalizată cu 4 puncte)

(Meciul Gaz metan Mediaş — Foresta Susenii Bîrgăului, din etapa a IX-a, a fost omologat cu 3—0)

SERIA a IX-a

Minaur Zlatna — C.I.L. Blaj 3—0 (2—0)

Tehnofrig Cluj — Arieşul Turda 0—3 (0—1)

Industria sîrmei Cîmpia Turzii — Metalul Aiud 3—0 (2—0)

Minerul Bihor — C.I.L. Gherla 1—0 (0—0)

Aurul Brad — Arieşul Cîmpia Turzii 1—0 (0—0)

Unirea Alba Iulia — Dermata Cluj 1—0 (0—0)

Soda Ocna Mureş — Unirea Dej 4—1 (0—1)

(Corespondenţi : N. Băişan, E. Fehervari, Şt. Ghiurgiu, M. Domiţian, M. Susan, I. Filipescu).

1. **Aurul Brad**	13	8	2	3	18—10	18
2. Minaur Zlatna	13	7	1	5	18—15	16
3. Arieşul Turda	13	9	1	3	30—15	15
4. CIL Blaj	13	7	0	6	15—15	14
5. Metalul Aiud	13	6	1	6	15—14	13
6. Unirea Dej	13	7	2	4	22—13	12
7. Arieşul C. Turzii	13	6	0	7	13—13	12
8. Unirea Alba Iulia	13	5	2	6	11—15	12
9. Soda Ocna Mureş	13	5	2	6	14—19	12
10. Minerul Bihor	13	6	0	7	11—23	12
11. Ind. sîrmei C. Turzii	13	6	2	5	20—15	10
12. CIL Gherla	13	5	0	8	17—18	10

În meciul cu Maccabi,

BASCHETBALIȘTII DE LA STEAUA POT RECUPERA HANDICAPUL DE 11 PUNCTE

Mîine, returul partidei Dinamo—Honka Tapiola

Desigur, dintre toate rezultatele obținute de cele patru echipe românești participante la competițiile europene de baschet, singurul care i-a afectat pe iubitorii acestui joc sportiv a fost înfrîngerea suferită de Steaua (72—83) în deplasare, în fața formației Maccabi Ramat Gan. De aceea, am și căutat să aflăm amănunte din sursa cea mai competentă, respectiv antrenorul VASILE POPESCU care ne-a declarat :

„Am pierdut pentru că echipa a făcut unul dintre cele mai slabe meciuri de cînd o antrenez. Jocul a mers destul de bine pînă în min. 17, cînd scorul era egal : 34—34. În această perioadă, am fost nevoit să-i schimb, pe rînd, pe Pîrșu și Dimancea (deși evoluaseră excelent pînă atunci), deoarece aveau cîte patru faulturi. Urmarea a fost că pînă la sfîrșitul reprizei Steaua a mai înscris două coșuri, în vreme ce Maccabi a marcat șase ! În repriza secundă, deși pivoții noștri au jucat bine, adversarii s-au distanțat pînă la 19 puncte (79—60 în min. 35) și doar reintroducerea lui Pîrșu și Dimancea a determinat reducerea handicapului. După două zile am jucat cu Hapoel Ierusalim, a doua clasată în campionatul Israelului, și am cîștigat cu 95—85, după o evoluție excepțională a majorității jucătorilor, dar mai cu seamă a celor care în partida cu Maccabi se comportaseră șters (Savu, joi autorul unui singur punct, a marcat sîmbătă 32 de puncte !). Revenind la Maccabi, cu care vom susține meciul retur chiar mîine, trebuie să spun că formația se bazează aproape în exclusivitate pe aportul a cinci jucători și anume nord-americanii Stevens (pivot-extremă, 1,99 m, autor a 23 de puncte), Hill (conducător de joc, 1,88 m), Gordon (extremă, 1,98 m, 28 puncte), Brian (pivot, 2,02 m) și Kaminski, din selecționata Israelului. Mîine, deși avem de recuperat un handicap de 11 puncte, cred că ne putem califica, dar pentru aceasta jucătorii vor trebui să fie pe deplin conștienți că trebuie să lupte cu toată hotărîrea, fără a-și permite momente de relaxare".

Duelul Dragomirescu — Pettis *(în imagine, dispută din meciul de la București) va fi reeditat mîine, la Helsinki, cu prilejul returului meciului Dinamo — Honka Tapiola. Să sperăm că dinamoviștii își vor confirma valoarea din meciul tur, cu atît mai mult cu cît au de apărat și prestigiul unui avans copios.*

Foto : Paul ROMOȘAN

Despre meciul I.E.F.S. — Spartacus Anvers (76—56 la Anvers), am primit informații de la prof. TEODORA PREDESCU :

„Spartacus este o formație modestă, avînd jucătoare cu o talie destul de mică. Echipa acționează fără pivoți și cu puține pătrunderi. Scorul favorabil belgiencelor în prima repriză (34—32) se explică printr-o formidabilă precizie în aruncările de la semidistanță. În partea a doua, am folosit zona 1—2—2, agresivă, ceea ce a epuizat repede echipa adversă. Cele mai bune jucătoare de la I.E.F.S. au fost Salcu, Petric, Szabo, Deak și Tita".

★

Echipa masculină Dinamo a plecat, ieri, la Helsinki pentru a susține meciul retur cu Honka Tapiola din cadrul C.C.E. În prima partidă, Dinamo a învins cu 95—58.

sportul în lume

INAINTEA ULTIMEI ETAPE A MARELUI PREMIU—F. I. L. T.

AU FOST DESEMNAȚI FRUNTAȘII „CURSEI-MARATON" A TENISULUI

Cu o săptămînă înainte de a trece linia finișului, cursa maraton a tenismenilor angrenați în disputarea Marelui Premiu — F.I.L.T. își cunoaște cîștigătorul. Este — așa cum știm prea bine — primul reprezentant al tenisului românesc, în această întrecere, maestrul emerit al sportului Ilie Năstase. Nu numai atît, au fost desemnați și ocupanții următoarelor locuri fruntașe în clasament, încă înainte de startul în ultima etapă a circuitului, turneul de la Nottingham și Londra, care încheie marea întrecere.

Așadar, turneul „open" de la Stockholm, desfășurat săptămîna trecută, a fost decisiv pentru stabilirea unui rezultat final, care se întrezărea încă din etapele precedente. Cu marele său avans de puncte, obținut prin acea splendidă serie de victorii în lanțul de turnee, derulat pe întregul sezon, Ilie Năstase și-a asigurat un avans imposibil de recuperat pentru urmăritorii săi. Duelul cu Stan Smith, pasionant pe „ultimii metri", s-a încheiat în favoarea românului, cu toată excepționala revenire a tenismanului de dincolo de Ocean.

Primul loc rămîne deci în posesia lui Năstase, al doilea revenind lui Smith. Este inversarea clasamentului de anul trecut, cînd tot acești doi mari ași ai rachetei se aflau în fruntea. Ei sînt, de altfel, jucătorii care au dominat net întrecerea și în actualul sezon. Năstase a cîștigat șapte turnee din seria Marelui Premiu (adăugînd la acestea alte trei victorii din turnee secundare) și tot atîtea au revenit lui Smith. Tenismanul nostru a fost prezent însă în mai multe finale, situîndu-se de patru ori pe locul doi. Și dacă la Wimbledon el ceda de justețe, la Forest Hills — ultimul mare „clasic" al anului — Năstase făcea break-ul hotărîtor spre victoria finală.

Tabelul pe care-l publicăm alăturat ne dă o imagine schematică asupra evoluției luptei pentru locurile fruntașe, în momentele-cheie ale competiției. Am reținut în „stop-cadru" situația după cele trei probe clasice — Roland Garros, Wimbledon și Forest Hills — apoi punctul final al sezonului în aer liber, după campionatele Spaniei, terminarea cu open-ul suedez, cel care a dat forma evasidefinitivă clasamentului.

Urmează, deci, turneul din Anglia, contînd paralel și pentru „Cupa Dewar". El este cotat la categoria C (locul întîi — 30 p, doi — 20 p, trei și patru — 10 p etc) și deci nu mai poate influența decît în mod minor configurația clasamentului. Singura schimbare importantă poate surveni pe locul opt, acolo unde rhodesianul Andrew Pattison are — teoretic — șansa de a intra în „octetul" fruntaș. Dar pentru această, el trebuie să cîștige finala de la Londra...

Acest ultim amănunt este important doar pentru desemnarea celor 8 competitori care vor lua parte la acea adevărată festivitate de premiere care se pregătește la Barcelona, în „Turneul campionilor", programat cu începere de la 27 noiembrie. Acolo nu se vor mai acorda puncte în circuit, ci doar aplauze pentru cei mai buni tenismeni ai anului. Este a treia ediție a tradiționalei căderi de cortină, de la finele unui întreg sezon.

Și aci, în palmaresul festiv, găsim aceleași nume în fruntea :

	ROLAND GARROS	WIMBLEDON	FOREST HILLS	BARCELONA	STOCKHOLM
NĂSTASE	213	300	504	580	629
SMITH	187	287	317	459	584
ORANTES	250	350	395	468	468
KODES	114	189	220	295	329
GIMENO	214	214	265	283	319
HEWITT	48	73	234	278	263
CONNORS	63	88	190	232	241
GORMAN	40	52	152	182	207
PATTISON	48	48	143	163	181
PROISY	109	109	158	161	167
RICHEY	100	100	100	161	161
PANATTA	46	93	129	129	129

Clasamentul primilor 12 tenismeni în cadrul Marelui Premiu — F.I.L.T.

În 1970, la Tokio, a cîștigat Smith; în 1971 — Coubertin — învingător a fost Năstase. Aceiași jucători, care domină cu autoritate eșalonul de elită al tenisului mondial, s-au regăsit mereu în frunte.

Radu VOIA

SPORTIVI ROMÂNI ÎN ÎNTRECERI INTERNAȚIONALE

În cadrul turneului zonal feminin de șah de la Pernik (Bulgaria) s-au desfășurat partidele întrerupte din rundele anterioare. Gordana Iovanovici a învins-o pe Erenska, iar Karakas a remizat cu Hart. Partida dintre Alexandra Nicolau și Sikova (întreruptă în runda a 4-a) nu s-a jucat. După disputarea a șase runde, în clasament pe primele locuri se află : 1. **Gertrude Baumstrack** (România) — 4 1/2 p, 2. **Ludmila Vokralova** (Cehoslovacia)— 4 p ; 3—4. **Alexandra Nicolau** (România) și **Kveta Eretova** (Cehoslovacia) — 3 1/2 puncte (o partidă mai puțin jucată).

Echipa masculină de volei **Steaua București** va lua parte la un turneu internațional organizat la Riga de clubul local Daugava. Competiția, dotată cu **„Cupa Radiotehnik"**, va avea loc între 17 și 19 noiembrie.

★

În prezența a peste 600 de spectatori, aflați în sala „30 Decembrie" din Reșița, întîlnirea internațională de box dintre o selecționată a județului Caraș-Severin și echipa Dinamo Pancevo (Iugoslavia) a prilejuit meciuri deosebit de disputate. Au învins, pe merit, boxerii români cu 17—5. De remarcat victoria la puncte a lui **Ion Angelescu** asupra campionului balcanic de cat. cocoș, **Zlatko Milosavlievici.** Iată rezultatele (în ordinea categoriilor, primii fiind boxerii români) : A. Ursulescu b.p. B. Iovan, C. Anghel b.p. N. Kovaci, I. Angelescu b.p. Z. Milosavlievici, P. Nedelcea b.p. D. Iovcici, C. Muscă b. ab.3 L. Kraicar, M. Toma p.p. L. Skorici, D. Trandafir b.ab. 2 T. Ștefanovici, G. Blaj b.p. D. Iovanovici, la cat. mijlocie gazdele nu au avut reprezentant, astfel că L. Karoly cîștigă prin neprezentare, P. Kuruncși m.n. cu P. Racici, C. Văran cîștigă prin neprezentare. **(Doru GLĂVAN — coresp. jud.)**

VEȘTI DIN ȚĂRILE SOCIALISTE

Mari maeștri cu cravate roșii !

Secțiile de șah ale palatelor pionierilor din multe orașe din Uniunea Sovietică se mîndresc cu faptul că au educat în colectivele lor mari maeștri de talia unor Vasili Smislov (Moscova), Boris Spasski (Leningrad), David Bronstein (Kiev), Tigran Petrosian (Tbilisi), Mihail Tal (Riga), Anatoli Karpov (Celiabinsk).

Reprezentanți din aceste șase orașe se află acum la Moscova, unde, începînd de la 1 noiembrie, se desfășoară un interesant turneu pe echipe. Fiecare colectiv cuprinde cîte șase tineri șahiști și un mare maestru. Echipele de pionieri sînt conduse chiar de sus-numitele celebrități, cei mai buni elevi din respectivele palate ale pionierilor.

Fiecare mare maestru joacă cîte un simultan la șase mese cu fiecare echipă, în afară, desigur, de echipa sa. La rîndul său, fiecare tînăr șahist se întrece cu cinci mari maeștri. Punctele copiilor și ale marilor maeștri se adună. Ca arbitru oficiază fostul campion al lumii, marele maestru Mihail Botvinnik.

În rîndul participanților se află destul de mulți candidați de maeștri și șahiști de prima categorie. Pentru selecționata Palatului pionierilor din Leningrad joacă cel mai tînăr maestru al sportului la șah din Uniunea Sovietică — campionul U.R.S.S. la școlari Aleksandr Kociev, în vîrstă de 16 ani. Din formația din Tbilisi fac parte cei mai tineri șahiști ai turneului : Abesalom Kuladze și Igor Efimov, ambii în vîrstă de 12 ani. În echipa din Celiabinsk activează cinci pionieri, care învață la școala medie nr. 31.

Organizatorii întrecerii vor să facă tradiționale aceste turnee cu participarea marilor maeștri. Interesul pentru aceste turnee este foarte mare, și nu numai din partea școlarilor.

Spartachiada copiilor

În parcul „Friederich-Ludwig Jahn" din Berlin a ars timp de șase zile flacăra olimpică. Mai precis, vreme de 510 ore, dacă socotim întreg programul desfășurat pe cele 37 de baze sportive din capitala Republicii Democrate Germane. Cu tot ceremonialul respectiv, s-a desfășurat în acest răstimp cea de a IV-a Spartachiadă republicană a copiilor și tineretului. În declarațiile făcute presei, președintele Uniunii de gimnastică și sport din R.D.G., Manfred Ewald, a declarat că programul Spartachiadei depășește de trei ori pe cel olimpic, deși timpul de disputare este de două ori mai scurt.

Iată cîteva cifre convingătoare : 9 300 de concurenți și antrenori, 1 450 de arbitri, 19 ramuri de sport și trei grupe de disputare a concursurilor. Au fost puse în joc 1 177 medalii de aur și argint și 1 244 medalii de bronz. Ca și în anii trecuți, pe primul loc s-au clasat sportivii din Berlin, urmați de cei din Leipzig și Halle. Au fost stabilite sau egalate 26 de recorduri naționale.

Dintre rezultatele excelente obținute cu ocazia concursurilor, reținem performanțele tinerei pentatloniste **H. Meisseman** din Magdeburg — 4 282 puncte, ale atletei **Z. Tohn** din Erfurt — 6,30 m la săritura în lungime, ca și aruncarea la 75,80 m la suliță a berlinezului **D. Michell.**

CANDIDATURILE PENTRU OLIMPIADA ALBĂ '76

Astăzi după-amiază la sediul C.I.O din Lausanne, începe ședința extraordinară în cadrul căreia liderii ai Comitetului Internațional Olimpic vor analiza situația creată în urma renunțării oficialităților sportive ale orașului Denver de a organiza Olimpiada de iarnă din anul 1976.

La această ședință, care va dura trei zile, C.I.O. l-a invitat, în calitate de consultant, pe Marc Hodler (Elveția), președintele Federației internaționale de schi.

O hotărîre definitivă în ceea ce privește locul de desfășurare a viitoarei Olimpiade de iarnă va fi luată cu prilejul unei alte reuniuni a C.I.O., programată la sfîrșitul lunii februarie a anului viitor.

Un purtător de cuvînt al directoratului C.I.O. a anunțat că nu vor fi acceptate candidaturile orașelor Grenoble (Franța), Vancouver (Canada), Lake Tahoe, Squaw Valley și Heavenly Valley (S.U.A.), decît dacă oficialitățile acestor orașe vor prezenta un certificat de garanție din partea Comitetelor olimpice naționale respective, pentru a putea fi incluse pe lista oficială.

AGENDA SĂPTĂMÎNII

13—19 ȘAH
Turneul zonal feminin, la Pernik (Bulgaria).

13—18 TENIS
Turneu pentru Marele Premiu — F.I.L.T. (cat. C) la Nottingham și Londra.

15 BASCHET
Meci retur în cadrul primului tur al C.C.E. masculin : Honka Tapiola — Dinamo Buc., la Helsinki.

15 FOTBAL
Meciuri în cadrul preliminariilor C.M. 1974 : Scoția — Danemarca, Țara Galilor — Anglia, Irlanda — Franța, R.F. a Germaniei — Elveția (meci amical).

16—19 PATINAJ
Concursul internațional de patinaj artistic „Săbiile albastre", la Dresda.

18—19 GIMNASTICĂ
U.R.S.S. — România (masculin și feminin), la Leningrad.

18 FOTBAL
Meciuri în cadrul preliminariilor C.M. : Iugoslavia — Grecia, Turcia — Elveția.

19 VOLEI
Meciuri din primul tur al C.C.E.

19 FOTBAL
Meciuri în cadrul preliminariilor C.M. : Belgia — Olanda, Cipru — Bulgaria, Maroc — Senegal, Salvador — Guatemala.

O NOUĂ STRUCTURĂ A CUPEI MONDIALE LA SCHI

(Urmare din pag. 1)

de formă la o anumită etapă, cu ocazia J.O. sau a campionatelor lumii, indiferent ce se va întîmpla în continuare ?

PUNCTAJ PE ETAPĂ, NU PE PROBĂ

Noua formulă încearcă să dea soluții satisfăcătoare tuturor specialiștilor și să concilieze interesele între un mare concurs și întregul sezon.

Noua formulă a „Cupei Mondiale" curpinde 24 de concursuri — cîte opt în fiecare disciplină (slalom uriaș și coborîre). Dar nu mai sînt luate în considerație cele mai bune trei (sau cinci în 1972) rezultate ale fiecărei discipline spre a desemna pe cîștigător, ci s-a recurs la o soluție ingenioasă : sezonul a fost împărțit în trei etape, concursurile lunii decembrie (prima), ale lunii ianuarie (a doua) și ale lunilor februarie-martie (a treia). Fiecare etapă cuprinde concursuri din toate cele trei probe, cu o pondere mai mare pentru o disciplină. Punctajul nu se mai acordă și nu se mai acumulează pe discipline, ci pe etapă, „Cupa Mondială" fiind atribuită concurentului cu cel mai mare număr de puncte obținute în toate cele trei etape.

AVANTAJUL POLIVALENȚILOR ?

În mod teoretic un specialist de slalom, ori de coborîre poate aduna puncte în opt concursuri cît are fiecare specialitate, și nu numai cele mai bune trei sau cinci cum era în vechea formulă. De asemenea, un schior polivalent găsește în această structură posibilitatea de a se afirma mai ușor și de a cumula punctaj în toate disciplinele.

Înlocuirea sau anularea unui concurs — din cauze meteorologice și de zăpadă — nu mai este admisă decît în cadrul aceleiași etape.

Regulamentul nou aprobat tinde să stîrnească un și mai mare interes al celor mai mari campioni (specializați pe o probă sau schiori polivalenți) pentru obținerea titlului de cel mai bun schior al anului.

CALENDAR ÎN TREI ETAPE

Iată în continuare **calendarul „Cupei Mondiale" pentru sezonul 1972—1973.**

Bărbați :

I. 7—10 decembrie : Val d'Isere (Franța) — coborîre și slalom uriaș ; 16 decembrie : Val Gardena (Italia) — coborîre ; 17—19 decembrie : Madonna di Compiglio (Italia) — slalom și slalom uriaș.

II. 6—7 ianuarie : Garminsch (R.F.G.) — două coborîri ; 13—14 ianuarie : Wengen (Elveția) — slalom și coborîre ; 15 ianuarie : Adelboden (Elveția) — slalom uriaș ; 19—21 ianuarie : Mégéve (Franța) — slalom și slalom uriaș ; 27—28 ianuarie : Kitzbuehl (Austria) — coborîre și slalom.

III. 3—4 februarie : St. Anton (Austria) — coborîre și slalom ; 11 februarie : Saint-Moritz (Elveția) — coborîre ; 2 martie : Quebec (Canada) — slalom și slalom uriaș ; 8 martie : Anchorage (S.U.A.) — slalom uriaș, 12—14 martie : Naeba (Japonia) — slalom și slalom uriaș ; 23—24 martie : Heavenly Valley (S.U.A.) — slalom și slalom uriaș.

Femei :

I. 7—10 decembrie : Val d'Isére (Franța) — coborîre și slalom ; 19—20 decembrie : Saalbach (Austria) — coborîre și slalom uriaș.

II. 2—3 ianuarie : Maribor (Iugoslavia) — slalom și slalom uriaș ; 9—10 ianuarie : Pfronten (R.F.G.) — două coborîri ; 16—17 ianuarie : Grindelwald (Elveția) — coborîre și slalom ; 20 ianuarie : Saint-Gervais (Franța) — slalom uriaș ; 25—26 ianuarie : Chamonix (Franța) — coborîre și slalom.

III. 1—2 februarie : Schruns (Austria) — coborîre și slalom ; 9 februarie : Saint-Moritz (Elveția) — coborîre ; 11 februarie : Abetone (Italia) — slalom uriaș ; 2—4 martie : Quebec (Canada) — slalom și slalom uriaș ; 7 martie : Anchorage (S.U.A.) — slalom uriaș ; 12—14 martie : Naeba (Japonia) —slalom și slalom uriaș ; 23—24 martie : Heavenly Valley (S.U.A.) — slalom și slalom uriaș.

Din prima etapă vor fi reținute cele mai bune trei rezultate (indiferent de disciplină), cinci din a doua și șase din a treia.

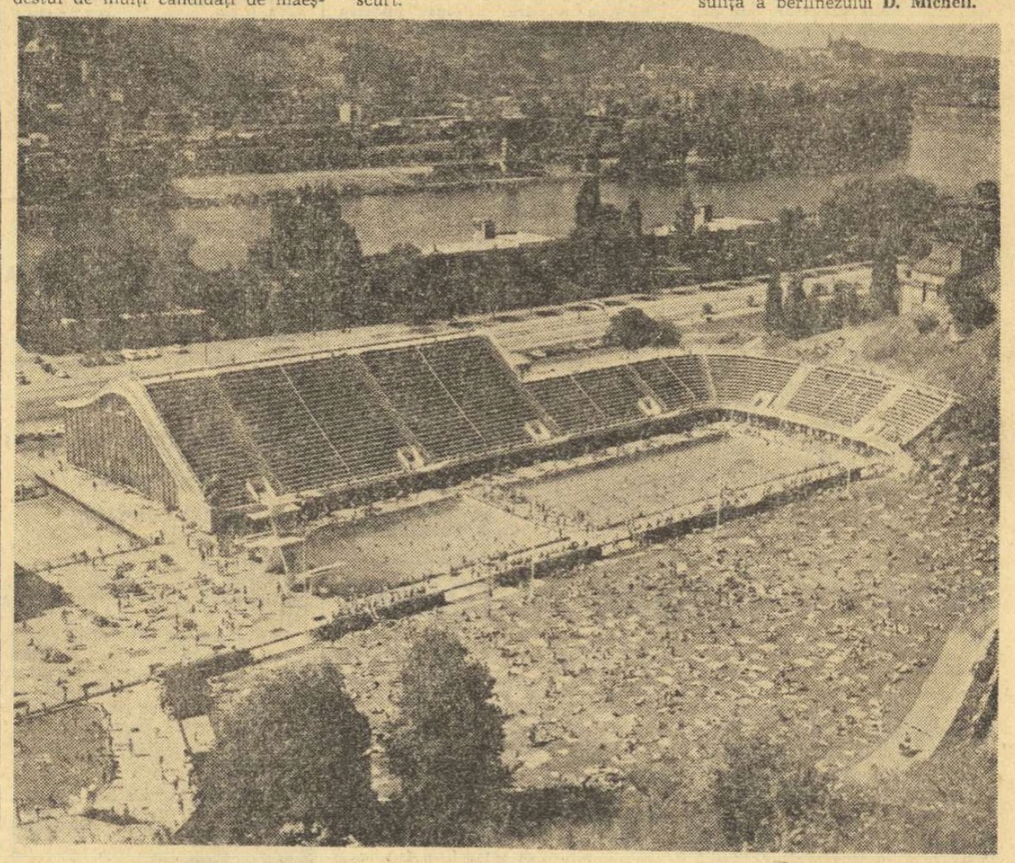

S-A RELUAT ÎNTRECEREA ÎN GRUPA B A CAMPIONATULUI DE HOCHEI

Luni după-amiază, pe un patinoar dezolant de pustiu, s-au reluat întrecerile în grupa B a campionatului național de hochei. În tribune erau doar cîțiva spectatori. Casierul de la poartă ne-a spus că a vîndut... 20 de bilete.

În aceste condiții, cînd publicul matur manifestă un total dezinteres față de competiție, sugerăm federației să declare „intrarea liberă" pentru copii și elevi. Puștii cartierului mînuiesc crose rupte pe terenurile de asfalt din fața blocurilor și, sîntem convinși, ar fi încîntați să vadă hochei adevărat.

Iată acum relatări de la partidele primei etape a turului II.

AGRONOMIA — AVÎNTUL 10—1 (5—0, 5—0, 0—1)

Meciul de ieri după-amiază ne-a demonstrat din nou cît de capricioase sînt echipele studențești. Întîlnind un adversar în fața căruia pierduse surprinzător cu 5 zile în urmă (4—5), Agronomia Cluj i-a administrat, de această dată, o porție zdravănă de goluri, în urma unui joc pe care l-a dominat cu autoritate.

Această fluctuație la un foarte scurt interval de timp pune însă sub semnul întrebării însăși valoarea reală a unei formații și spunem aceasta acum, după ce studenții au făcut un joc foarte bun.

Aducîndu-și aminte de pățania din primul meci, clujenii au luat, de la început, partida în serios, obținînd o victorie ușoară, în fața unui adversar descumpănit. Patinajul rapid, pasele precise, combinații ingenioase realizate în mare viteză i-au derutat și i-au scos din dispozitiv pe jucătorii din Gheorghieni.

La jumătatea partidei, scorul ajunsese deja la 10—0 (în urma unor goluri foarte spectaculoase), și ar fi putut depăși cu mult duzina. Studenții clujeni au oprit, însă, motoarele, permițînd adversarilor să înscrie golul de onoare cu care au cîștigat, de altfel, ultima repriză.

Autorii golurilor : **Făgăraș (2), Deneș (2), Tamaș, Daniel, Baka, Otvos, Tot și Fullop** pentru Agronomia, respectiv **Gergely.**

Au arbitrat bine **Gh. Mureșan** (București) și **A. Balint** (M. Ciuc).

I.P.G.G. — TÎRNAVA 3—1 (0—0, 2—1, 1—0)

Al doilea meci al serii a fost mult mai echilibrat. Bucureștenii au obținut o victorie meritată la capătul unei partide în care au stăpînit mai bine pucul și au construit mai multe atacuri.

Autorii golurilor : **Păduraru, Gheorghe Florian, Rociu,** pentru I.P.G.G. și **F. Vass** pentru Tîrnava.

Au arbitrat **F. Gubernu** și **R. Cristescu.**

Vladimir MORARU

CAMPIONATE DE FOTBAL ÎN EUROPA

POLONIA (etapa a 13-a) : Gwardia — Ruch 3—1 ; Legia — LKS 1—1 ; Gornik — Lech 3—0 ; Odra — Zaglebie Sosnowiec 1—1 ; Pogon — Row 0—0 ; Wisla — Polonia 4—1 ; Zaglebie Walbrzych — Stal 2—0. **Clasament :** 1. Stal — 16 p ; 2. Ruch — 16 p ; 3. Gwardia — 16 p.

CEHOSLOVACIA (etapa a 13-a) : SKLO Union Teplice — TZ Trinec 2—0 ; Skoda Plsen — Tatran Prešov 3—1 ; Dukla Praga — AC Nitra 2—0 ; Locomotiv Kosice — Spartak Hradek Kralove 3—1 ; Banik Ostrava — ZVL Jilina 0—1 ; Slavia Praga — Slovan Bratislava 4—0 ; Zbrojovka Brno — Sparta Praga 2—3 ; Spartak Trnava — VSS Kosice 0—0. **Clasament :** 1. Tatran Prešov — 20 p ; 2. Spartak Trnava — 18 p ; 3. ZVL Jilina — 17 p.

PORTUGALIA (etapa a 10-a) : Sporting Lisabona — Beira Mar 4—0 ; Belenenses — Leixoes 4—0 ; Vitoria Setubal — Montijo 4—0 ; FC Porto — Atletico 5—1 ; Unio Tomar — Benfica Lisabona 0—2 ; Farense — Guimaraes 2—2 ; Barreirense — Boavista 1—1 ; Coimbra — CUF 1—1. **Clasament :** 1. Benfica — 20 p, 2. Belenenses — 15 p ; 3. Sporting — 13 p.

AUSTRIA (etapa a 13-a) : Neuestadt — Voest Linz 3—2 ; AK Graz — Austria Klagenfurt 2—1 ; Wacker Innsbruck — Sturm Graz 1—0 ; Rapid Viena — Admira Wacker 1—0 ; ASK Linz — Austria Salzburg 2—2 ; Wiener Sport Club — Eisenstadt 3—0 ; Alpine Donawitz — Austria Viena 2—1 ; FC Vienna — Bregenz 3—1. **Clasament :** 1. ASK Linz — 18 p ; 2. Admira Wacker — 18 p ; 3. Voest Linz — 17 p.

OLANDA (etapa a 13-a) : Ajax Amsterdam — FC den Haag 1—0 ; Go Ahead Deventer — FC Utrecht 3—4 ; FC Amsterdam — PSV Eindhoven 1—1 ; Haarlem — NEC Nijmegen 1—1 ; AZ 67 Alkmaar — Feyenoord Rotterdam 0—2 ; MVV Maastricht — FC Gröningen 3—0 ; Sparta Rotterdam — NAC Breda 2—0 ; Excelsior Rotterdam — Telstar 1—1 ; FC den Bosch — Twente Enschede 0—2. **Clasament :** 1. Ajax — 22 p ; 2. Feyenoord — 22 p ; 3. Twente — 19 p.

BELGIA (etapa a 10-a) : Lierse — Beerschot 4—3 ; ST Trond — Union ST Gilloise 0—0 ; Antwerp — Crossing Schaerbeek 3—1 ; Racing White — Berchem 2—0 ; FC Bruges — Beringen 4—0 ; Standard Liege — Diest 3—0 ; Anderlecht — FC Malines 1—1 ; Cercle Bruges — Beringen 4—0. **Clasament :** 1. FC Bruges — 16 p ; 2. Standard Liege — 13 p ; 3. Lierse — 13 p.

SPANIA (etapa a 10) : Betis — Burgos 5—1 ; Real Madrid — Oviedo 3—0 ; Espanol Barcelona — Valencia 3—0 ; Real Sociedad — Saragossa 3—0 ; Malaga — Granada 3—0 ; Celta Vigo — CF Barcelona 0—0 ; Castellon — Atletico Madrid 1—1 ; Gijon — Las Palmas 2—2 ; Atletico Bilbao — Deportivo Coruna 3—0. **Clasament :** 1. CF Barcelona — 15 p ; 2. Atletico Madrid — 14 p ; 3. Espanol Barcelona — 14 p.

Ingenioasa construcție a bazei sportive de la Podoli nu este folosită doar ca loc de agrement pentru locuitorii orașului Praga (aproape 2 milioane de vizitatori în cursul anului), ci și pentru importante concursuri de natație organizate în capitala Cehoslovaciei

Foto : PRAGOPRESS

Atletism pentru săteni

Recent, în localitatea **Keimare** din județul Vrața (R. P. Bulgaria) s-a desfășurat cea de a 10-a ediție jubiliară, a întrecerilor sătești de atletism. Prima ediție a avut loc în 1963, și de atunci, de fiecare dată, această mare competiție de masă este organizată sub patronajul ziarului „Kooperativno Selo". Cele 9 ediții de pînă acum au constituit un bun prilej pentru depistarea elementelor dotate din mediul sătesc, și ca dovadă stă exemplul cunoscutei atlete **Iordanka Blagoeva,** recordmană mondială la înălțime.

La actuala ediție au participat 200 de atleți și atlete din 12 județe ale țării, iar pentru prima oară la aceste întreceri au fost invitați și cîțiva atleți din regiunea Moscova.

Pe primele locuri la băieți și fete s-au clasat echipele județului Sofia. Pe locurile următoare s-au clasat Plovdiv și Vrața la băieți, Plovdiv și Loveci la fete. Dintre atleții care pot fi remarcați menționăm pe **Ivanka Nikolova,** iar la băieți pe **Nedelko Donev.**

AU FOST STABILIȚI FINALIȘTII LA C.C.E. DE POLO

La Atena, s-au încheiat întrecerile uneia din grupele semifinale ale „Cupei campionilor europeni" la polo pe apă. În ultimele două partide disputate s-au înregistrat următoarele rezultate : ȚSKA Moscova — Ethnikos Pireu 4—2 ; ASC Budapesta — CN Barcelona 8—1.

Turneul final al competiției, la care vor participa formațiile **Partizan Belgrad, Dinamo București, ȚSKA** Moscova și **ASC Budapesta,** se va desfășura în zilele de 2 și 3 decembrie, într-un oraș care urmează să fie stabilit ulterior.

Redacția și administrația : București, str. Vasile Conta nr. 16 ; telefoane : centrala 11.10.05, secția corespondenți 11.51.09, interurban 72 și 286 ; telex : sportrom buc. 180. Tiparul I. P. „Informația". București 40 368

Biblioteca municipală Tîrgu-Mureș

PROLETARI DIN TOATE ȚĂRILE, UNIȚI-VĂ!

Sportul

ZIAR AL CONSILIULUI NAȚIONAL PENTRU EDUCAȚIE FIZICĂ ȘI SPORT

ANUL XXVIII — Nr. 7237 | 4 PAGINI 30 BANI | Miercuri 15 noiembrie 1972

COMUNICAT

Comitetul Executiv al C.C. al P.C.R. a hotărît să se convoace Plenara Comitetului Central al Partidului Comunist Român în ziua de 21 noiembrie a.c.

DECRET

pentru convocarea Marii Adunări Naționale

În temeiul articolului 64 punctul 1 din Constituție, Consiliul de Stat al Republicii Socialiste România decretează:

Articol unic. — **Se convoacă Marea Adunare Națională în a noua sesiune a celei de-a șasea legislaturi, în ziua de 22 noiembrie 1972, ora 10,00 dimineața.**

Președintele Consiliului de Stat,
NICOLAE CEAUȘESCU

ÎNTRECERI ENTUZIASTE ÎN CINSTEA JUBILEULUI REPUBLICII

SĂRBĂTOAREA CROSULUI

Duminică tîrzie de toamnă. O vreme rece, dar însorită, bună pentru sport. În majoritatea sectoarelor Capitalei au avut loc întreceri de cros la care au participat mii de tineri și tinere. Consiliul pentru Educație Fizică și Sport al sectorului 4 a organizat pe stadionul „Olimpia" concursul rezervat iubitorilor alergării pe teren variat din această parte a Bucureștiului. Mobilizarea bună a făcut ca la ora 9, peste 3 000 de alergători să răspundă **„Prezent !"**, la apelul startului în diferitele probe pe categorii de vîrstă. A fost o plăcere să urmărim o serie de tineri și tinere care, la prima lor participare într-o competiție destul de dificilă, au demonstrat promițătoare calități de alergători.

Am văzut fetițe între 11 și 13 ani, care pe distanța de 400 m au imprimat un ritm surprinzător de rapid, elevele **Elena Marinescu** și **Ionica Tima** luptînd cot la cot pînă aproape de linia de sosire, pe care au trecut-o în această ordine. Lucruri la fel de frumoase se pot spune și despre celelalte grupe și, mai ales, despre concurența acerbă pentru întîietate în seria tinerilor de peste 19 ani, care au avut de străbătut 1 500 m.

IATĂ REZULTATELE TEHNICE: cat. 11—13 ani (f): 1. Elena Marinescu (Șc. gen. 21), 2. Ionica Tima (Șc. gen. 89), 3. Liana Angelescu (Șc. gen. 196); **cat. 14—16 ani** (f): 1. Roxana Scădescu (Lic. 43), 2. Constanța Scarlat (Șc. gen. 200), 3. Horica Piratu (Lic. Ind. Construcții); **cat. 18—19 ani** (f): 1. Paula Ionescu (Șc. gen. 88), 2. Margareta Stoian (Lic. Ind. Construcții), 3. Ana Begles (Șc. gen. 84); **Cat. 19—30 ani** (f): 1. Ileana Hațiganu (I.R.M.E.), 2. Mirela Scurei (I.R.M.E.), 3. Ileana Mireson (Spartac); **cat. 11—13 ani** (b): 1. Ion Ovaschi (Șc. gen. 79), 2. Viorel Popa (Șc. gen. 86), 3. Adrian Angelescu (Șc. gen. 80); **cat. 14—16 ani** (b): 1. Costel Olar (Șc. gen. 195), 2. Teodor Sava (Șc. gen. 200), 3. Petrică Paxalin (Șc. prof. I.O.R.); **cat. 16—19 ani** (b): 1. Otinel Iancu (Lic. Ind. Construcții), 2. Eugen Dumitrescu (Lic. Ind. Chimie), 3. Constantin Gardin (Grupul șc. construcții montaj); **cat. 19—30 ani (b):** 1. Alexandru Merenzoi (I.R.M.E.), 2. Dan Petrescu (Lic. 43), 3. Daniel Lupu (I.R.M.E.); **cat. 31—45 ani** (b): 1. Ion Novac (Spartac), 2. Ianoș Hoga (Anticoroziv), 3. Nicolae Ion (I.D.G.B.); **cat. peste 45 ani** (b): 1. Costel Moraru (Timpuri Noi), 2. Vasile Ionescu (Spartac), 3. Cornel Vasiliev (I.D.G.B.).

DEZVOLTAREA VIGUROASĂ A MIȘCĂRII SPORTIVE HUNEDORENE — PE TEMELIA TRADIȚIILOR SPORTULUI MUNCITORESC

DAVID LAZĂR
secretar al Comitetului județean Hunedoara al P.C.R.

Înscriindu-se în ansamblul mișcării sportive autohtone cu un potențial ridicat, cunoscut și recunoscut, activitatea de educație fizică și sport din județul Hunedoara păstrează unele particularități de origine și de dezvoltare, care îi dau o personalitate aparte. Ne gîndim, în primul rînd, la izvoarele acestei mișcări plasate cam la începuturile activității sportive organizate în țara noastră — asociații și cluburi ca Jiul Petroșani, Jiul Petrila, Minerul Lupeni, Minerul Vulcan, C.F.R. Simeria, Mureșul Deva ș.a. avînd o vechime de peste cinci decenii.

Mai semnificativ, mai important, cu implicații generale mult deosebite este, însă, faptul că aceste asociații și cluburi, ca și unele mai noi, au fost și sînt exclusiv muncitorești, organizate pe lîngă unitățile miniere din Valea Jiului, uzinele și fabricile din numeroasele centre industriale ale județului.

Faptul pare firesc, dacă avem în vedere o pondere industrială a județului nostru. Dar singură această particularitate n-ar fi însemnat mult pentru sport dacă acea conștiință înaintată muncitorească n-ar fi acționat pentru organizarea timpului liber și a mijloacelor de destindere și recreare, de întărire a sănătății minerilor, siderurgiștilor, constructorilor, oamenilor muncii în general.

Și dacă trecutul a însemnat începutul, prezentul confirmă, argumentează că pe meleagurile hunedorene mișcarea de educație fizică și sport cunoaște o dezvoltare înfloritoare, fiindu-i rezervat un viitor și mai strălucit. Cu atît mai mult cu cît, izvorînd tocmai din acele principii sănătoase ale clasei muncitoare, ea își continuă evoluția urmînd mărețele învățăminte desprinse din vastul program educațional stabilit de Congresul al X-lea al P.C.R., de Plenara C.C. al P.C.R. din 3—5 noiembrie 1971. Înțelegînd perfect sarcinile ce revin activității sportive de masă ca factor de educație, de dezvoltare a conștiinței politico-ideologice a tuturor oamenilor muncii, însușindu-și-le ca linii directoare ale activității lor, sportivii hunedoreni, profesorii, antrenorii, instructorii, întregul activ acționează ferm hotărîți să facă, din dezideratele fapte. Rezultatele — numeroase și de natură diversă — confirmă o bună coordonare a activității sportive de masă, o temeinică însușire a sarcinilor ce revin organelor specializate și colaboratoare în organizarea mișcării sportive din județ.

Disciplina competițională, conduita morală a sportivilor, încadrarea lor în producție și activitatea la locul de muncă sînt astăzi trăsături aproape generale ale mișcării noastre sportive. Coeficientul relativ scăzut de sancțiuni dictate împotriva sportivilor și spectatorilor hunedoreni confirmă cele spuse și atestează că acțiunile diverse și atractive întreprinse de la nivelul secțiilor, echipelor, la cel al asociațiilor și cluburilor, pînă la orașe și municipii, au dat rezultate bune. Se confirmă totodată și receptivitatea, înțelegerea sportivilor că activitatea lor are serioase implicații social-educaționale, că ea are o anumită semnificație în complexul activității generale umane pentru afirmarea unei națiuni civilizate, multilateral dezvoltate. Aceasta cu atît mai mult, cu cît ea răspunde și unor prețioase indicații date de către secretarul general al partidului, tovarășul NICOLAE CEAUȘESCU, cu prilejul recentei vizite de lucru în județul nostru. Cu acest prilej, la adunarea activului de partid din Valea Jiului, tovarășul NICOLAE CEAUȘESCU arăta: „ESTE NECESAR, TOTODATĂ, CA ORGANIZAȚIILE DE PARTID, DE SINDICAT ȘI TINERET SĂ ACORDE MAI MULTĂ ATENȚIE ORGANIZĂRII TIMPULUI LIBER. TREBUIE SĂ NE GÎNDIM REALMENTE ȘI LA MODUL CUM ȘI PETREC OAMENII TIMPUL LIBER. ÎN TIMPUL LIBER OAMENII SĂ MAI ÎNVEȚE CEVA, SĂ PARTICIPE ȘI LA ACTIVITATEA CULTURALĂ, SPORTIVĂ, DISTRACTIVĂ".

Pe aceste baze solide de masă s-a clădit o structură complexă a sportului de performanță, concretizată cifric în 3 900 sportivi legitimați activi, dintre care 15 maeștri ai sportului, în 33 echipe divizionare, 18 titluri de campioni naționali în 1972, recorduri republicane și chiar mondiale, numeroase alte rezultate valoroase. O largă bază de masă a fotbalului, de pildă, ne-a dus în situația de a avea 10 echipe divizionare în județul nostru, în fruntea lor situîndu-se una dintre cele mai vechi formații de primă divizie din țară — Jiul Petroșani. Numai relativ la activitatea fotbalistică putem afirma că, în județul nostru, acumulările cantitative au determinat și un salt calitativ. Dacă, în urmă cu ani, fotbalul hunedorean era recunoscut numai prin volum, iată că astăzi o serie de echipe — Jiul, Mureșul, Victoria Călan, Aurul Brad — ocupă poziții fruntașe în campionatele respective, iar unii fotbaliști hunedoreni — Mulțescu, Rozsnai, Szabados, Ion Gabriel, Naghi — au promovat în loturile naționale.

(Continuare în pag. a 2-a)

21—26 noiembrie, la Iași

A XIII-a EDIȚIE A „TROFEULUI CARPAȚI" LA HANDBAL FEMININ

Între 21 și 26 noiembrie se desfășoară la Iași cea de a XIII-a ediție a „Trofeului Carpați" la handbal feminin. Sala sporturilor din localitate va găzdui, deci, în premieră, o mare întrecere a handbalului feminin. Timp de 5 zile se vor confrunta, în cadrul acestui prestigios turneu, primele patru clasate la ultima ediție a campionatului mondial disputat în decembrie 1971 în Olanda: **R. D. GERMANĂ** — medalie de aur, **IUGOSLAVIA** — medalie de argint, **UNGARIA** — medalie de bronz și **ROMÂNIA** — locul IV. De asemenea, participă redutabila echipă a **UNIUNII SOVIETICE**, una dintre cele mai puternice din lume. Cea de a șasea formație, **REPREZENTATIVA DE TINERET A ROMÂNIEI** este alcătuită din speranțele handbalului nostru feminin.

Așa cum ne-au informat corespondenții noștri, toate cele 4 formații oaspete vor prezenta la Iași cele mai bune garnituri naționale, cele cu care se contează să participe la ediția din 1973 a campionatului mondial găzduită de Iugoslavia.

Astă-seară, la Dinamo, în Cupa cupelor la baschet

STEAUA — MACCABI RAMAT GAN

Astă seară, de la ora 19.30, sala Dinamo găzduiește al doilea meci Steaua — Maccabi Ramat Gan din cadrul turului inaugural al Cupei Cupelor la baschet masculin. După cum se știe, în primul meci victoria a revenit, la Ramat Gan, sportivilor din Israel cu scorul de 83—72. Deci, o diferență de 11 puncte, pe care bucureștenii o pot recupera, dar numai cu condiția abordării întrecerii cu toată seriozitatea, cu spiritul de răspundere cuvenit unei întîlniri decisive. Agresivitatea în apărare, precizia acțiunilor ofensive și a aruncărilor la coș, respectarea disciplinei de joc, combativitatea în lupta pentru recuperări sub panouri, iată elementele care pot determina calificarea baschetbaliștilor de la Steaua în al doilea tur al Cupei cupelor.

După cum s-a văzut la Ramat Gan, oaspeții alcătuiesc un lot puternic, capabil de rezultate valoroase. Vedetele echipei (Gordon, Waxman, Hill, Newmark și Kaminski) sînt jucători cu certe calități tehnice și fizice. Maccabi din Ramat Gan (al patrulea oraș din Israel, avînd 200.000 de locuitori) ocupă actualmente locul secund în clasamentul campionatului național, cucerind 4 victorii și avînd o singură înfrîngere, în fața formației Maccabi Tel Aviv.

Formații: STEAUA (între paranteze, numărul de pe tricou): Tarău (4), Grădișteanu (5), Baciu (6), Savu (7), Pîrșu (8), V. Gheorghe (9), Poleanu (10), Dimancea (11), Dumitru (12), Oczelak (13), Ronay (14), Ioneci (15); MACCABI: Bartie (4), Levin (5), Ben Ari (6), Kaminski (7), Kohen (8), Mozes (9), Zilberman (10), Mendes (11), Hill (12), Gordon (13), Newmark (14), Waxman (15).

Arbitri: P. Evangelatos (Grecia) și G. Pschera (Austria).

Ieri, la ultimul antrenament al steliștilor, aruncări la coș și recuperări

Foto: S. BAKCSY

★

Tot astăzi, la Helsinki, are loc returul partidei Dinamo București — Honka Tapiola (în tur 95—58) din cadrul primului tur al C.C.E.

CICLOCROSUL ÎN ACTUALITATE

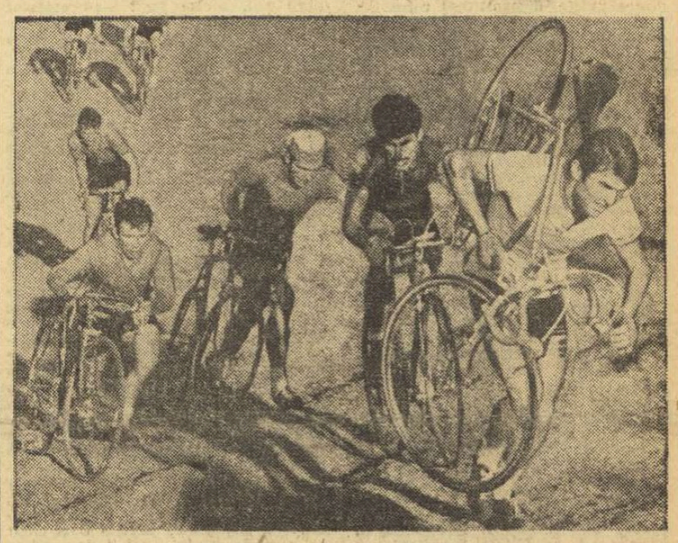

Luna noiembrie este — pentru sportul cu pedale — a ciclocrosului. Duminică a avut loc campionatul municipal, cîștigat de George Negoescu *(în fotografie, al doilea în plutonul condus de Constantin Popescu), la 19 noiembrie se va desfășura „Cupa Olimpia", pentru ca la 26 noiembrie să se dispute, la Poiana Brașov, finala campionatului național.*

Citiți în pag. a 4-a cronica întrecerii pentru titlul de campion al Capitalei.

Ediția jubiliară a campionatului feminin de șah

O ÎNTRECERE A TINEREȚII

Clujului i-a revenit onoarea de a găzdui ediția a 25-a, jubiliară, a finalei campionatului național feminin de șah, iar autorului acestor rînduri, aceea de a-l arbitra. Am urmărit, așadar, competiția zi de zi, timp de aproape trei săptămîni, și socotesc necesare cîteva concluzii care nu au reieșit din relatările laconice asupra fiecărei runde.

O primă și cea mai îmbucurătoare constatare pe care o putem face acum, cînd ceasurile s-au oprit și pasiunile s-au stins, se referă la faptul că **a fost una dintre cele mai tinere finale din cîte a cunoscut competiția.** Viorica Ilie are 12 ani, Daniela Nicola și Ligia Jicman — 16, Mariana Băloianu — 17 (pe care i-a împlinit în timpul concursului, fiind sărbătorită cu tradiționalul tort împodobit cu 17 lumînări), Anca Gheorghe — 20, Ioana Miroslav — 21, Margareta Juncu — 22, **media de vîrstă a finalei — sub 28 de ani!**

Pe plan sportiv, întrecerea s-a caracterizat **printr-o luptă aprigă și foarte interesantă, printr-o evoluție a clasamentului care devenise pasionantă către sfîrșitul concursului.**

Valoric, aș împărți concurentele în patru grupe distincte. Prima cuprinde pe cele patru maestre internaționale, înșirate pe distanța unui singur punct și care și-au disputat titlul. A învins pe merit, dar mai greu decît lăsase să se întrevadă la început, Elisabeta Polihroniade, autoarea unui start senzațional de 8 puncte din 8 partide! **Ea a fost foarte constantă în toate stadiile luptei, a jucat ușor, nu a intrat în criză de timp, a întrerupt puține partide.** Polihroniade mi se pare foarte aproape de apogeul carierei sale șahiste.

Maria Pogorevici și Suzana Makai, de asemenea neînvinse, s-au prezentat excelent pregătite, talonînd-o permanent pe lidera turneului. Margareta Teodorescu a pierdut o singură partidă, la Clara Borsoș, a avut apoi o serie de cinci victorii consecutive, dar nu a putut depăși dificultățile unui finiș foarte greu (cu Pogorevici și Polihroniade).

În grupa a doua — cinci jucătoare de la locurile 5 la 9. O remarcă specială pentru Anca Gheorghe, eleva iscusitului pedagog brașovean, prof. Ion Seitan. **Ea se prezintă ca o jucătoare formată, cu vaste cunoștințe teoretice, cu o bună pregătire în final, cu rutină de concurs. Este timpul să fie încercată cu**

Maestra internațională ELISABETA POLIHRONIADE *(Universitatea București) pentru a 4-a oară campioană de șah a țării*

dr. VICTOR MALCOCI
arbitru internațional de șah

(Continuare în pag. a 3-a)

AZI, ETAPA A XI-a A DIVIZIEI A DE FOTBAL

În Divizia A de fotbal se va disputa astăzi o nouă etapă (a XI-a), în care sînt programate următoarele meciuri:

- **SP. STUDENȚESC — FARUL** (Stadionul 23 August, de la ora 14,45);
- **STEAUA — F. C. ARGEȘ** (Stadionul 23 August, de la ora 16,30);
- **JIUL — SPORT CLUB BACĂU**
- **STEAGUL ROȘU — UNIV. CRAIOVA**
- **U.T.A. — A.S. ARMATA**
- **C.S.M. REȘIȚA — RAPID**
- **PETROLUL — „U" CLUJ**
- **C.F.R. CLUJ — DINAMO**

Meciurile din țară vor începe la ora 17

(Citiți avancronica partidelor în pag. a 3-a)

Înaintea acestei etape clasamentul se prezintă astfel:

1.	Steaua	10	5	3	2	21— 9	13
2.	Steagul roșu	10	5	2	3	14— 4	12
3.	Dinamo	10	5	2	3	14—10	12
4.	S.C. Bacău	10	5	2	3	14—11	12
5.	Jiul	10	5	2	3	15—16	12
6.	Univ. Craiova	10	4	3	3	18—15	11
7.	C.F.R. Cluj	10	5	1	4	10— 9	11
8.	Petrolul	10	4	3	3	6— 7	11
9.	Farul	10	5	1	4	7—10	11
10.	U.T.A.	10	4	2	4	15—14	10
11.	F. C. Argeș	10	3	3	4	17—14	9
12.	Rapid	10	3	3	4	8— 7	9
13.	„U" Cluj	10	4	1	5	10—20	9
14.	A. S. Armata	10	4	0	6	18—21	8
15.	C.S.M. Reșița	10	2	2	6	9—17	6
16.	Șp. studențesc	10	1	2	7	10—22	4

O fază caldă, dintr-un meci (al etapei trecute), în general destul de rece: clujenii Mureșan și Barbu nu pot însă decît admira, alături de constănțeni Bălosu și Stoica, cum Pîică va prinde balonul („U" — Farul, 1—0).

Foto: I. MIHAICA

MARGINALII LA FINALA JUNIORILOR

CU NUMAI CINCI CANDIDAȚI MAEȘTRI NU SE POT CONSOLIDA POZIȚIILE GIMNASTICII NOASTRE MASCULINE

În cele trei zile „pline" de gimnastică pe care le-a găzduit Clujul la finele săptămînii trecute, una a fost rezervată întrecerii băieților. Au evoluat sportivi de categoria a II-a, categoria a I-a și candidați maeștri. Ca și în competiția feminină, la categoria a II-a, clasamentul s-a făcut atît pe echipe cît și la individual compus, în timp ce la celelalte categorii de clasificare disputa a avut un caracter strict individual.

Trebuie s-o spunem din capul locului, concursul băieților a fost mult mai sărac în impresii decît cel al fetelor, din toate punctele de vedere. Dacă în întrecerea feminină remarcam, de pildă, numărul mare al participărilor, nu același lucru se poate spune despre competiția rezervată băieților, pentru că la categoria a II-a de clasificare au fost prezente numai patru (!) echipe, iar la candidați maeștri doar cinci (!) concurenți.

Toată stima pentru micii gimnaști din Buzău, clasați pe locul I! Profesorul **Ștefan Popescu**, beneficiind de sprijinul organelor locale competente, a pus acum cîțiva ani bazele unei activități organizate, aflată azi la ora primelor rezultate rodnice, iar succesul repurtat la Cluj recompensează pe merit eforturile și pasiunea investite în gimnastică de cadrele de specialitate și de harnicii elevi buzoieni. Date fiind rezultatele obținute în gimnastica feminină prin crearea liceului cu program de educație fizică din Orașul Gh. Gheorghiu-Dej, folosindu-se pasiunea și interesul local pentru gimnastică, **considerăm că n-ar fi de loc rău dacă federația de specialitate ar studia condițiile organizării unui liceu asemănător pentru băieți în orașul Buzău. Cu siguranță că gimnastica noastră masculină ar avea numai de cîștigat dacă o asemenea idee ar deveni realitate.**

Respectînd munca și eforturile depuse de antrenorii timișoreni, trebuie să spunem că și elevii lor au fost foarte aproape de victorie, pe care poate că ar fi și obținut-o

Constantin MACOVEI

(Continuare în pag. a 3-a)

Azi, începe la Snagov

CONSFĂTUIREA ANUALĂ A CADRELOR TEHNICE DIN ATLETISM

Timp de 5 zile, începînd de astăzi, va avea loc la Snagov consfătuirea anuală a cadrelor tehnice din atletism. Principalul punct de pe ordinea de zi a lucrărilor îl va constitui analiza activității fiecărui antrenor în anul 1972. În colaborare cu direcția de specialitate din Ministerul Educației și Învățămîntului se va analiza, de asemenea, activitatea cadrelor cu specializare în atletism care lucrează în școlile sportive și liceele cu program de educație fizică.

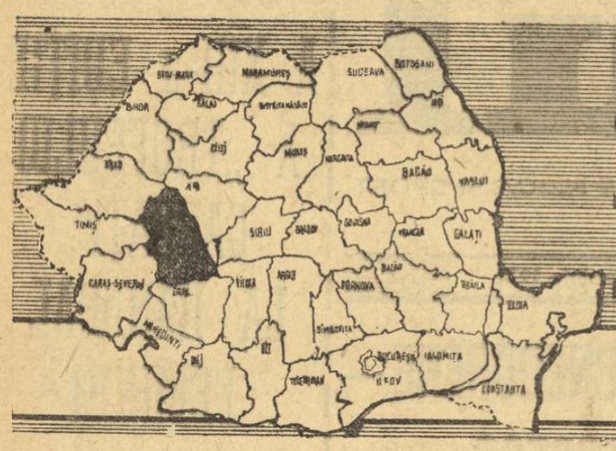

1947-1972 SPORTUL ROMÂNESC ÎN 40 de sinteze HUNEDOARA

	1950	1968	1972
Cluburi sportive	—	2	3
Asociații sportive	79	104	260
Școli sportive	—	2	3
Licee cu program de ed. fizică	—	—	1
Secții afiliate	—	265	366
Sportivi legitimați	900	3000	3900
Sportivi clasificați :			
— maeștri	—	3	15
— I	15	51	90
— II	150	327	370
— III	500	1194	1400
— juniori	100	971	1368

	1950	1968	1972
Echipe în camp. republican	—	22	33
Titluri de campioni naționali	—	9	18
Recorduri naționale	—	—	2
Recorduri mondiale	—	—	2
Sportivi în loturi	—	31	40
Antrenori	12	116	186
Profesori de ed. fizică	8	104	148
Instructori	130	687	780
Arbitri	51	467	750
Baze sportive	—	242	462

CONTRIBUȚIE DE SEAMĂ LA ÎNTĂRIREA SĂNĂTĂȚII, LA RECONFORTAREA ȘI RECREAREA OAMENILOR MUNCII

POGEA BRÎNCOVEANU
președintele Consiliului județean al sindicatelor Hunedoara

Pe baza sarcinilor stabilite de Comitetul executiv al Consiliului Central al U.G.S.R., organele și organizațiile sindicale, asociațiile și cluburile sportive din întreprinderi și instituții, manifestă o atentă preocupare pentru continua dezvoltare a activității sportive de masă.

Ținîndu-se cont de preferințele salariaților și de condițiile naturale pe care le oferă județul Hunedoara, majoritatea sindicatelor și asociațiilor sportive au organizat diferite **acțiuni turistice și duminici cultural-sportive.** Astfel, au fost organizate excursii pe trasee montane din Retezat, Paring, Apuseni etc., la stațiunile balneare Geoagiu, Vața, la locurile de agrement Lunca Florii, Cîmpul lui Neag, Rusu și lacul de acumulare Cinciș, pe Valea Mureșului și Valea Strelului, la rezervația de zimbri Hațeg, la diferite locuri istorice ca Sarmizegetusa, Gorunul lui Horea, Grădiștea și altele, unde au avut loc cu aceste ocazii jocuri sportive și programe artistice, acțiuni care au condus la petrecerea timpului liber în mod plăcut și cu folos.

Factorii investiți cu responsabilități în domeniul educației fizice și sportului din județ manifestă o continuă preocupare în vederea cuprinderii oamenilor muncii în practicarea organizată a acestor activități, utilizînd cu eficiență forme multiple și variate. În acest sens, printre acțiunile sportive inițiate care s-au bucurat de o largă popularitate în rîndurile salariaților și, în special, ale tineretului se înscriu cele pe ramură de producție, dotate cu diferite trofee, cum sînt : **„Cupa minerului", „Cupa constructorului", „Cupa metalurgistului", „Cupa ceferistului"** etc.

Dar activitatea sportivă de masă nu se rezumă numai la aceste acțiuni. În prezent, se află în plină desfășurare **campionatul asociației** la șah, popice, volei, fotbal, tenis de masă, handbal și alte ramuri de sport, la care participă cu regularitate numeroși salariați, împreună cu membrii lor de familie. Fie că este vorba de **„Constructorul"** și **„Corvinul"** Hunedoara, **„Energia"** Paroșeni, **„Minerul"** Lupeni, **C.F.R** Simeria sau **„Victoria"** Călan, întrecerile sportive simple au loc între echipe reprezentative de secții și sectoare, mergînd pînă la nivel de asociație.

Pornindu-se de la premisa că numai dispunînd de o bază materială adecvată se vor putea obține succese în activitatea sportivă, în ultimii ani s-au depus eforturi susținute în această direcție. Putem arăta, astfel, că **în perioada 1971—1972 au fost efectuate lucrări de construcții și amenajări la peste 14 baze sportive.** Printre acestea, se numără popicăria cu 6 piste de la Hunedoara, aceea cu 3 piste de la Teliuc, noul complex din orașul Brad, amenajările făcute la stadioanele din Lupeni, Orăștie, Simeria, Călan, Constructorul Hunedoara, Certej, Aninoasa și altele. Astfel, **numărul bazelor sportive pendinte de sindicate a ajuns la 84 față de 43 cîte au existat în 1968.**

De un real folos în dezvoltarea bazei materiale pentru activitatea sportivă au fost subvențiile acordate de U.G.S.R. și contribuția sindicatelor, care au fost repartizate unor asociații și cluburi din municipiile Petroșani și Hunedoara, din orașele Brad, Călan, de pe lîngă exploatările miniere Certej, Teliuc și Ghelar.

În același timp, consemnăm cu satisfacție preocuparea unor consilii sindicale municipale și orășenești pentru folosirea cît mai judicioasă a subvențiilor acordate, a bazelor sportive existente, pentru dezvoltarea acestora, prin antrenarea largă a oamenilor muncii și îndeosebi a tineretului la amenajarea unui număr cît mai mare de sectoare de aruncări și de sărituri, piste de atletism, terenuri de volei, baschet, handbal, fotbal, popice și altele. **La aceste acțiuni s-a avut în vedere, mai ales, întrebuințarea de materiale ieftine, procurate pe plan local, care — împreună cu folosirea muncii patriotice și asigurarea asistenței tehnice în mod voluntar — au permis amenajarea de baze sportive cu eforturi materiale și financiare minime.** Putem da, astfel, ca exemplu **Consiliul sindical municipal Hunedoara care, împreună cu comitetul sindicatului din C.S.H. și cu sprijinul conducerii Combinatului, au reparat și regazonat stadionul „Corvinul", unde sint create în prezent condiții bune** pentru desfășurarea activităților sportive. De asemenea, merită să fie evidențiată preocuparea **Consiliului sindical orășenesc Brad** care, **împreună cu asociația sportivă „Aurul", organizația U.T.C. și Consiliul popular orășenesc, construiesc un stadion** prevăzut cu teren de fotbal, pistă de atletism, terenuri de baschet, handbal, volei și tenis de cîmp, anexe pentru aruncări și sărituri. La fel, apreciem activitatea depusă de **comitetul sindicatului de la E. M. Teliuc care, împreună cu asociația sportivă și conducerea Exploatării, au construit o popicărie cu 3 piste.**

Rezultate bune s-au obținut și **în municipiul Petroșani,** unde au fost amenajate sau reparate o serie de baze sportive, dintre care amintim lacul de navomodele, popicăria și sala de sport a asociației Minerul Lupeni, bazinul de înot de la Jiul Petrila, popicăriile de la Dilja și Aninoasa și altele.

Printr-o activitate mai intensă, sindicatele vor avea în viitor un aport tot mai mare în dezvoltarea sportului de masă din întreprinderi și instituții, contribuind la întărirea sănătății, la reconfortarea fizică și psihică a oamenilor muncii, în vederea îndeplinirii și depășirii sarcinilor economice.

ORIENTĂRI ȘI PERSPECTIVE ÎN ACTIVITATEA DE PERFORMANȚĂ

În acest glorios sfert de veac, mișcarea sportivă hunedoreană a cunoscut o dezvoltare continuă. Rezultatele bune înregistrate și afirmarea tot mai largă pe plan național au fost posibile datorită sprijinului multilateral, preocupării și grijii permanente manifestată de Comitetul județean, de organele municipale, orășenești și comunale de partid.

Faptul că județul Hunedoara, în ultimii cinci ani, s-a aflat permanent în plutonul județelor fruntașe, iar în anii 1969 și 1970 a ocupat chiar locul III și, respectiv, IV în întrecerea dintre județe, demonstrează capacitatea, munca plină de abnegație a cadrelor din mișcarea sportivă, profesori, antrenori, activiști salariați și obștești.

Una din preocupările noastre principale în ultimii ani a fost aceea a consolidării secțiilor de performanță și dezvoltării lor în raport de cerințe, tradiții și posibilități materiale de menținere, întărire și progres.

În acest sens, putem enunța cîteva dintre ramurile de sport prioritare în preocupările noastre. Pe lîngă fotbalul divizionar, am încercat să dezvoltăm atletismul, cu tendințe și posibilități de afirmare în Petroșani, Hunedoara, Brad, Orăștie, Deva și Hațeg. Luptele libere, disciplină adecvată specificului județului nostru, au cunoscut un important progres, dispunînd de condiții corespunzătoare în municipiile Petroșani, Hunedoara și Deva, care s-au afirmat cu sportivi ca Florian Moț, Ion Carculea, Gheorghe Grigore, Ștefan Kașler și Roșca Tomuța. Asemenea preocupări au existat și în ceea ce privește reducerea pe prim plan a boxului și halterelor, cu posibilități bune de dezvoltare în cele trei municipii din județ.

Vorbind despre jocurile sportive, putem nota în primul rînd rugbyul, reprezentat de Știința Petroșani, cu echipe în diviziile A și B, și de Minerul Lupeni. Baschetul, pentru care se manifestă interes în orașele Brad și Deva, nu a putut ajunge la cotele înaltei performanțe din lipsa unor săli de sport, iar volejul — din aceeași cauză — este reprezentat doar în divizia B prin Corvinul Deva (fete) și Corvinul Hunedoara (băieți).

Tenisul de cîmp și de masă beneficiază, în prezent, de o bază corespunzătoare și are o frumoasă perspectivă la asociația sportivă Constructorul Hunedoara. Popicele s-au dezvoltat pe măsura asigurării bazei materiale, rezultatele concretizîndu-se în promovarea Jiului Petrila în divizia A și în afirmarea rapidă a Corvinului Hunedoara, care are la dispoziție o modernă popicărie cu șase piste.

O ramură de sport nouă pe harta județului nostru, — este vorba de caiac-canoe — s-a afirmat la Hunedoara, după construirea barajului de la Cinciș, dar are perspective de dezvoltare și la Deva, unde există lacul de pe Mureș, al termocentralei Mintia. Judo-ul caută, la Deva și Orăștie, să-și facă tot mai mult loc pentru afirmare. Același lucru se poate spune și despre tirul cu arcul în Valea Jiului. Sporturile tehnico-aplicative — modelismul, racheto și navomodelismul ne-au adus satisfacții — se consolidează la Petroșani și Deva. Schiul și alpinismul, ramuri de sport specifice zonei noastre, au obținut rezultate și se dezvoltă cu succes în Valea Jiului.

Desigur, ar fi nejust să vorbim despre posibilitățile de afirmare în ramurile de sport citate mai sus fără a evidenția aportul școlilor sportive din Petroșani, Deva și Hunedoara la selecționarea și pregătirea unui mare număr de elemente și dirijarea lor spre secțiile de performanță. În ultimii ani, aceste școli s-au orientat spre dezvoltarea acelor ramuri de sport care să aibă corespondență în secțiile de performanță din localitățile respective, asigurînd astfel o infuzie permanentă de elemente tinere, talentate. Izvorul cel mai bogat de cadre îl constituie, însă, școlile de toate gradele, care urmează a se profila pe anumite ramuri de sport cu tradiții și corespondență în secțiile de performanță existente în localitățile respective. Profesorii de educație fizică și sport devin astfel primii selecționeri ai elementelor talentate, dirijîndu-le spre școlile sportive, grupele și centrele de copii. În acest fel, vom avea o sursă continuă de împrospătare a secțiilor de performanță cu cele mai talentate elemente de perspectivă. Aceasta este singura cale ce poate asigura menținerea și consolidarea sportului de performanță hunedorean în vederea afirmării lui tot mai puternice pe plan național.

Analizînd mai atent condițiile de care dispune județul nostru din punct de vedere material și uman, putem afirma cu tărie că avem încă mari resurse pentru o dezvoltare mai amplă. Perspectiva fotbalului, de pildă, se referă la menținerea numărului echipelor actuale de divizia C și chiar la extinderea lui, avînd în vedere orașele Vulcan și Orăștie, la creșterea numărului divizionarelor B prin promovarea echipelor din Deva și Lupeni. Totodată, se va avea în vedere consolidarea Jiului Petroșani și sprijinirea echipei hunedorene Corvinul pentru a-și atinge scopul de a promova în divizia A.

De asemenea, vom consolida în cele trei municipii și în școlile sportive din județ atletismul și atletica grea, tenisul de masă și cel de cîmp.

Pe măsura asigurării condițiilor materiale, vom sprijini promovarea în divizii superioare a echipei de volei Corvinul Deva (fete) și Corvinul Hunedoara (băieți), iar la baschet echipele Rapid Deva și Știința Petroșani.

Pentru a realiza ceea ce ne propunem, va fi necesară o mai insistentă preocupare în direcția asigurării unei baze materiale corespunzătoare cerințelor actuale, a formării cadrelor necesare, astfel ca în acest cincinal numărul antrenorilor să ajungă la 257, al instructorilor sportivi la 1 337, al arbitrilor la 1 358 și al profesorilor de educație fizică la 180.

MIRCEA BIRIȘ
președintele C.J.E.F.S. Hunedoara

Echipa feminină de volei Corvinul Deva, care activează în divizia B

MINERUL LUPENI — CEA MAI VECHE GRUPARE SPORTIVĂ DIN VALEA JIULUI

Cu 54 de ani în urmă lua ființă, la Lupeni, primul club sportiv din Valea Jiului. Numindu-se la început Jiul, noua grupare — cu caracter muncitoresc — s-a afiliat în anul 1920 la districtul Arad, avînd ca ramuri de sport atletismul, fotbalul, înotul și turismul, la care mai tîrziu, prin 1935—1936, s-au adăugat tenisul de cîmp, tenisul de masă, rugbyul și schiul. Printre inițiatorii acestui club, care și-a schimbat în 1930 numele în **Minerul**, s-a aflat și **Marcel Gundelfingen**, unul dintre atleții ce și-au cîștigat un frumos renume în vremea aceea, octogenar astăzi, locuind tot în Lupeni. În rîndurile celor ce au întreținut vie flacăra sportului în această așezare minieră s-a aflat și **Cristea Aron**, un mare animator al fotbalului, el însuși fost jucător de fotbal și rugby, precum și **Iuliu Peter**, care a apărat timp de două decenii culorile echipei de fotbal din Lupeni. De altfel, această echipă care a activat cu ani în urmă și în prima divizie de fotbal, a lansat cîteva autentice talente, cum au fost frații **Carpinet, Nicșa, Onisie și Crăiniceanu.**

În prezent, Minerul Lupeni are statut de asociație sportivă (președinte fiind tov. **Ladislau Papciur**). Ea activează sub îndrumarea sindicatului Exploatării miniere din localitate, avînd 13 secții **pe ramură de sport.** Dintre ele, pe un loc de frunte în privința performanțelor realizate se situează **secția de haltere** — mai nou înființată —, care îl are în componența ei și pe maestrul sportului **Ștefan Pintilie**, fost recordman național. Urmează secțiile de box și schi (de nivel republican), de rugby (echipă în divizia B) și fotbal (divizia C).

În preocupările conducerii asociației figurează, printre altele dezvoltarea mai accentuată a schiului, ținînd seama de posibilitățile pe care le oferă pîrtia de slalom de la Straja (unde zăpada se menține pînă prin luna mai). După cum ne-au mărturisit-o însă, mai mulți iubitori ai sportului din Lupeni, asociația Minerul resimte nevoia unui sprijin mai susținut în activitatea ei din partea factorilor locali, în primul rînd a celor ce o patronează direct.

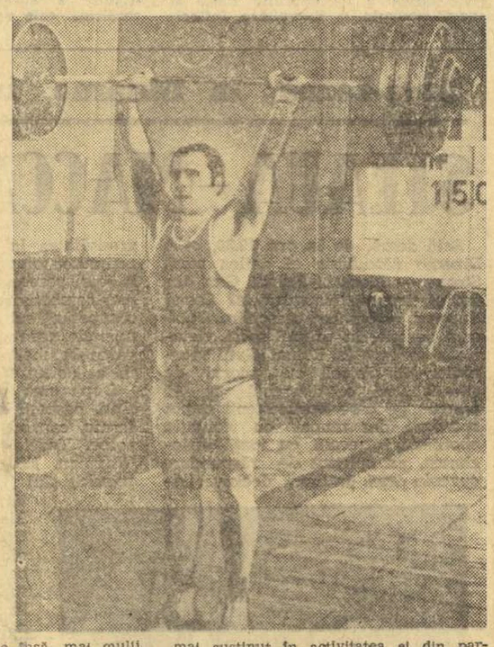

Halterofilul Ștefan Pintilie, maestru al sportului, s-a clasat pe locul doi la campionatele naționale din acest an

CĂRȚI DE VIZITĂ ÎN CETATEA SIDERURGICĂ A HUNEDOAREI

Vă prezentăm, pe scurt, principalele cluburi și asociații sportive din municipiul Hunedoara, cetate a siderurgiei românești.

CORVINUL

Ființînd pe lîngă puternicul Combinat siderurgic din localitate, clubul Corvinul **a împlinit în anul 1971 o jumătate de secol de existență. Are 305 sportivi legitimați**, care își desfășoară activitatea în cadrul a 7 secții : alpinism, atletism, fotbal, modelism, popice, șah și volei. Echipa de alpinism, care îl numără în rîndurile sale pe maestrul sportului **Avel Bițișan**, a fost cu cîțiva ani în urmă campioană națională. Echipa de fotbal, care a activat și în prima divizie, speră să revină curînd în acest eșalon de elită. Sub culorile clubului Corvinul au evoluat, de-a lungul anilor, atleții **Daniel Grafenstein, Const. Drăgulescu, Aurelia Manea-Sirbu, Ștefan Beregszaszi** și **Letiția Ștef.** Atletul **Emil Gale** face parte, actualmente, din lotul național de juniori.

Clubul Corvinul îndrumă și activitatea sportivă de masă din Combinatul siderurgic. **Peste 1 000 de oameni practică aici sportul în mod organizat** în întrecerile campionatului intern al clubului, la fotbal (36 echipe), volei (16 echipe), tenis de masă, popice, șah, etc. Cupele pe ramuri de producție — deschise principalelor sectoare și servicii ale Combinatului — au devenit și ele tradiționale, ca și duminicile cultural-sportive.

CONSTRUCTORUL

Asociația cu acest nume ființează pe lîngă Întreprinderea de construcții siderurgice Hunedoara. **Are 280 de sportivi legitimați**, cuprinși în 7 secții : tenis de cîmp, tenis de masă, handbal, lupte, caiac-canoe, box și fotbal, dintre care cele mai valoroase sînt primele două. Echipa de tenis de cîmp evoluează în divizia A, din lotul ei făcînd parte, printre alții, **Ana Balaj**, deținătoarea locului 3 în campionatul republican de juniori, și **Lunela Orășanu**, campioană națională la copii (11—12 ani). La tenis de masă, sportivul cel mai valoros este **Cornel Popovici** — locul 3 în campionatul de juniori din acest an și același loc în „Cupa Dunării". În cadrul acestei asociații, care l-a dat tenisului românesc pe Dumitru Hărădău, s-au mai afirmat voleibalistul **Petre Duduciuc** (actualmente la Steaua) și caiacistul **Ion Bivol** (acum la Dinamo).

Asociația Constructorul, care, la fel ca și clubul Corvinul, îndrumă activitatea sportivă de masă din întreprinderea ce o patronează, dispune de un stadion cu 2 000 de locuri, o sală de jocuri cu 500 locuri, terenuri de tenis și handbal, o bază nautică la barajul Cinciș.

ȘCOALA SPORTIVĂ

Înființată în 1971, pe lîngă Liceul nr. 2 din localitate. Are secții de handbal, atletism, volei și fotbal.

MULTIPLI CAMPIONI ȘI RECORDMENI

Sporturile tehnico-aplicative, cu mare priză la tineret, au cunoscut o amplă dezvoltare pe meleagurile hunedorene, unde li s-au creat condiții prielnice. Principalele centre în care se practică aceste sporturi sînt Petroșanii și Deva.

Clubul Jiul, de pildă, are o puternică secție de navomodelism, în cadrul căreia activează maestrul sportului **Leontin Ciortan**, multiplu campion și recordman național (numai în acest an a cucerit 5 titluri), desemnat drept cel mai bun sportiv la navomodelism în anii 1970 și 1971, precum și **Frederic Csaszar** și **Adalbert Pop**, la rîndul lor colecționari de titluri de campioni ai țării. De altfel, la Petroșani s-a amenajat și o frumoasă bază de navomodelism, unde au loc campionatele naționale.

Asociația sportivă Voința Deva se afirmă îndeosebi prin rezultatele secției sale de rachetomodele. Performanțe excelente a obținut **Elena Ballo**, campioană națională și deținătoare a două recorduri mondiale. **Ea s-a clasat pe locul 2 la prima ediție a campionatelor mondiale, din Iugoslavia, și pe primul loc la Criteriul european, din Cehoslovacia.**

Din asociația sportivă **Sanitarul Deva** fac parte, printre alții, frații **Ștefan și Petru Horvath**, campioni naționali la aeromodelism.

Recordmana mondială Elena Ballo

Adevărate pepiniere ale acestor cluburi și asociații sînt casele pionierilor din perimetrul județului. **6 dintre ele avînd secții speciale de navo și rachetomodele.** N-ar strica, însă, ca și organizația județeană de tineret să ia inițiativa înființării unui club profilat pe sporturile tehnico-aplicative. După cum oportună s-ar dovedi și reînființarea aeroclubului din Deva

Echipa de tenis de masă Constructorul Hunedoara, antrenată de *Nicolae Suciu (în mijloc — jos)*

Fază dintr-un meci de campionat al echipei de rugby Știința Petroșani. Cel care joacă balonul este internaționalul Dinu
Foto : AUREL DULA-Petroșani

Unități reprezentative ale sportului universitar și școlar

Municipiul Petroșani reprezintă, ca și Hunedoara de altfel, un adevărat centru de greutate al mișcării sportive din acest județ. Aici ființează, după cum se știe, clubul Jiul, cu vechea și binecunoscuta lui echipă de fotbal, aflată acum printre fruntașele Diviziei A, cu valoroasa lui secție de navomodelism și cu alte ramuri de sport de nivel republican.

Dar tot aici își duc, cu frumoase rezultate, existența și două unități reprezentative ale sportului universitar și școlar, nu numai din județ, ci din întreaga țară.

Clubul **Știința Petroșani, de** pe lîngă Institutul de Mine din același oraș, va împlini în 1973 un sfert de veac de la înființare. **El are 11 secții pe ramură de sport,** dintre care se detașează aceea de rugby. După cum se știe, **echipa de rugby a studenților din Petroșani este vicecampioană republicană, iar unii dintre** componenții ei — **Dinu, Ortelecan, Florin Constantin, Bărgăunaș** și **Burghelea** — sînt selecționați în lotul național pentru confruntările internaționale din acest sezon. Clubul dispune de o sală, iar din toamna viitoare va avea și o bază proprie — cu terenuri de fotbal și pentru alte jocuri, cu pistă de atletism —, la care se lucrează în prezent. Darea în folosință a acestei baze, la care s-a depus un volum de muncă enorm, fiind situată pe dealul institutului, va rezolva nu numai nevoile de spațiu pentru antrenament ale secțiilor clubului — îndeosebi cele de rugby și fotbal —, ci și problema orelor de activitate didactică cu studenții, aflată în suferință acum.

Secretarul clubului Știința, **Gh. Irimie**, ne-a asigurat că se încearcă în prezent și o revitalizare a sportului feminin în cadrul Institutului, două **echipe studențești din Petroșani participînd** în campionatul de calificare.

Școala sportivă din Petroșani a luat ființă în 1955, cu secții de handbal și baschet. Acum, **are 7 secții, cu 33 de grupe, însumînd 478 de elevi.** Cea mai puternică secție este aceea de schi (cu 230 elevi), care se prezintă și cu cele mai bune rezultate, doi dintre membrii ei, **Gabriela Leib** și **Iosif Kroctuș**, fiind campioni naționali la categoria copii.

În cadrul școlii ființează și o secție de gimnastică sportivă, singura din județ cu acest profil, a cărei echipă feminină a participat la campionatul național de maestre.

Directorul școlii, **Eugen Peterfi**, ne-a mărturisit însă că această unitate sportivă întîmpină o serie de dificultăți în privința asigurării unor condiții mai bune de lucru, pentru depășirea cărora este necesar un sprijin mai eficient din partea organelor locale **și a celor județene.**

DEZVOLTAREA VIGUROASĂ A MIȘCĂRII SPORTIVE HUNEDORENE

(Urmare din pag. 1)

Apoi, în mod deosebit trebuie menționată tradiția popicelor în Valea Jiului și în întregul județ, atît sub formă competițională de performanță, cît și ca mijloc de recreare, destindere și distracție a muncitorilor.

Nu putem omite, totodată, că la **Jiul Petroșani s-a format o adevărată** școală a navomodelismului românesc, avînd ca promotori pe maeștrii sportului Leontin Ciortan și Frederic Csaszar — multipli campioni și recordmeni naționali, componenți ai loturilor reprezentative. Dar, modelismul hunedorean a cunoscut înalta performanță prin sportiva Elena Balo, **recordmană mondială** în anul trecut și vicecampioană mondială, în prezent, la rachetomodelism. De asemenea, performanța sportivă hunedoreană este materializată prin alpinismul și atletismul practicate la clubul Corvinul, la Jiul și C.F.R. Petroșani, **prin echipa de rugby Știința Petroșani, vicecampioană republicană, furnizoare a cîtorva componenți ai lotului reprezentativ, prin activitatea a numeroși sportivi care au părăsit județul nostru după ce s-au format și afirmat aici** (Mariana Goth, Dumitru Hărădău, Mihai Bucos, R. Vlad, Naghi, Stan).

În același timp, trebuie recunoscut că, pe lîngă atîtea rezultate bune, **în județul nostru mai sînt multe lucruri de pus la punct.** Organul județean de specialitate, C.J.E.F.S., împreună cu ceilalți factori colaboratori vor acționa sub îndrumarea Comitetului nostru județean de partid asupra cîtorva pîrghii menite să mobilizeze resursele existente pentru o dezvoltare și mai viguroasă a mișcării de educație fizică și sport. **Stabilite de organele respective, analizate și completate în biroul Comitetului județean de partid, măsurile se referă la dezvoltarea bazei materiale a sportului, în prezent aceasta fiind deficitară sub raportul existent între terenuri și săli și numărul de sportivi.**

De asemenea, la baza perspectivei dezvoltării sportului hunedorean a fost pusă creșterea elementelor locale, prin consolidarea secțiilor și asociațiilor, a centrelor de copii și îndrumarea lor cu specialiști, oameni pasionați, care să prospecteze și să selecteze bogatul tezaur uman existent, axîndu-se pe discipline specifice populației active, preponderent masculine a județului : box, haltere, lupte, atletism și altele.

S-au asigurat, de asemenea, o serie de nuclee ale perspectivei sportive prin existența celor trei școli sportive la Deva, Petroșani și Hunedoara, ale căror secții au fost organizate în corespondență cu secțiile de performanță din aceste localități. În aceeași idee a fost concepută și organizarea programei de învățămînt la Liceul cu program de educație fizică din Deva. Această dezvoltare va urma și un tratament de profilare, încadrat într-un triunghi DEVA — PETROȘANI — HUNEDOARA, în perimetrul căruia va crește o generație tînără de sportivi de performanță, cu țelul reprezentării olimpice chiar la următoarea ediție a supremei competiții mondiale. Profilarea o întrezărim și prin constituirea cluburilor axate pe o singură ramură sau două-trei, urmînd ca, în ansamblu, sportul hunedorean să prezinte o paletă armonioasă, complexă ca diversitate de discipline și omogenă în valoare.

Pentru împlinirea acestor deziderate, însă, va trebui — așa cum am mai spus — să întărim și să diversificăm **munca politico-educativă** în primul rînd în cadrul mișcării noastre sportive, pentru ca toți factorii de competență să acționeze cît mai bine înarmați asupra pîrghiilor ce stau la îndemîna sportului nostru județean. **Bazați pe experiența cucerită pînă acum, asimilînd tot ce e nou și însușindu-ne sarcinile de creștere a eficienței muncii cultural-educative, acționăm în așa fel ca educația fizică și sportul să-și realizeze cît mai bine menirea lor socială.**

Pagină realizată de Constantin FIRANESCU

fotbal

AZI, ETAPA A XI-a A DIVIZIEI A

O „RUNDĂ" CU MULTE MECIURI PROMIȚĂTOARE

Așadar, azi vom avea din nou o după-amiază cu fotbal. Echipele divizionare A își continuă întrecerea, la mijloc de săptămînă, cu meciurile etapei a XI-a, o „rundă" cu multe întîlniri ce se anunță interesante și, sperăm, de bună calitate, cu cîteva partide care pot constitui, fiecare în parte, un **„cap de afiș": C.F.R. Cluj — Dinamo, Steagul roșu — Universitatea Craiova, Jiul — Sport Club, Steaua — F.C. Argeș**

Dar să trecem în revistă cele opt jocuri de azi, de la Petroșani, Brașov, Arad, Reșița, Ploiești, Cluj și București.

● **JIUL — SPORT CLUB BACĂU. Arbitru: V. Pădureanu (București).** După un drum de o noapte și o zi, cu escală la Pitești, piticii de o pană a autobuzului cu care călătoreau de la București, **fucătorii din Valea Jiului au avut de recuperat nu numai oboseala fizică, dar și pe cea psihică. Dar, după o înfrîngere în deplasare Jiul, după cîte știm, acasă joacă altfel. Misiunea lui Sport Club e dificilă, iar rezultatul său depinde în bună măsură de comportarea lui Ghiță și a apărării, mai ales că lipsește și Dembrovschi, accidentat la Pitești.**

● **STEAGUL ROȘU — UNIVERSITATEA CRAIOVA. Arbitru: P. Sotir (Mediaș).** Brașovenii au avantajul consecutivei evoluții pe teren propriu. Și cum Steagul roșu se simte bine lîngă Tîmpa, jucînd, mai ales, ofensiv, duelul cvartetului Zotincă (sau Anghel), Ghergheli, Pescaru, Györfi cu cel format din Niculescu, Bădin, Sameș, Velea, sigur sprijinit de Deselnicu (atacant acasă, apărător în deplasare) își va pune amprenta pe fizionomia meciului.

● **U.T.A. — A.S.A. Arbitru: C. Petrea (București).** După „plecarea" cam întîrziată în acest campionat, pe nesimțite U.T.A. a ajuns în zona fără bătăi de cap, marcînd un ușor reviriment sub raportul evoluției (la Ploiești a pierdut greu). Situația precară o are A.S.A., revelația sezonului trecut, acum aflată într-o postură neplăcută (locul 14) datorită jocului și, se pare, și unor carențe de ordin afectiv. La Arad se întîlnesc două apărări care au primit multe goluri. Cine va reuși să se „închidă" mai bine azi?

● **C.S.M. REȘIȚA — RAPID. Arbitru: Ț. Leca (Brăila).** Un nou meci dificil pentru fotbaliștii din Reșița. Va fi interesant duelul „sfîrlezelor" din atacul gazdelor cu compartimentul condus de Boc, giuleșteanul cel mai în formă. La Rapid, Năsturescu continuă să fie indisponibil, iar la C.S.M. nu se știe dacă va juca Beldeanu.

● **PETROLUL — „U" CLUJ. Arbitru: C. Niculescu (București).** Deci, Petrolul din nou pe teren propriu. La Ploiești a reintrat Ion Constantin, care a marcat al doilea său gol oficial pentru ploieșteni, și speranțele au renăscut. Victoria la U.T.A. a fost reconfortantă, dar a venit greu, confirmînd acuta ineficacitate. „U" va avea de făcut față unor repetate atacuri, dar apărarea sa a mai oprit asemenea furtuni...

● **C.F.R. CLUJ — DINAMO. Arbitru: V. Liga (Galați).** Meci ce nu se mai cere a fi prezentat pe larg. Rămîne de văzut dacă maturitatea echipei bucureștene va fi suficientă pentru a face față unei formații în plină ascensiune.

● **STEAUA — F.C. ARGEȘ. Arbitru: M. Rotaru (Iași).** Am ajuns la cuplajul de la București al cărui „clou" îl constituie întîlnirea dintre lider și campioană. Steaua are necazuri, pricinuite de accidentările lui Iordănescu (cu piciorul în ghips după jocul de la Craiova) și Năstase (încă incert după accidentarea din amicalul cu Dinamo). Este așteptată cu interes evoluția campionilor, la a doua apariție în Capitală. Să sperăm că acest joc nu va fi un... pom lăudat.

● **SPORTUL STUDENȚESC — FARUL. Arbitru: Em. Păunescu (Vaslui).** Două echipe ce vin după cîteva nereușite. Studenții n-au luat duminică puncte de la Pitești, însă au jucat mai bine. Fostul lider a pierdut două meciuri și acum vizitează Capitala de pe poziția a noua în clasament. E de așteptat ca ambele să confirme substanțialele, totuși, progrese.

Deci, meciuri interesante. Să sperăm și bune, ca și arbitrajele. La tușă vor figura cîtiva cavaleri ai fluierului recunoscuți (A. Bentu — la Petroșani, C. Dinulescu — la Arad, N. Petriceanu — la Ploiești, Gr. Birsan — la Cluj, N. Rainea — la jocul Sportul studențesc — Farul). Poate că experiența și valoarea lor îi vor ajuta pe cei de la centru. Regretăm însă că forul central al arbitrilor continuă rotația celor de centru în numele unei presupuse echități interne, dar în detrimentul calității.

Constantin ALEXE

P.S. Începînd cu etapa de astăzi, jucătorii care vor fi avertizați de către arbitri în timpul unui meci, și vor primi și într-un al doilea meci un nou avertisment, vor fi în mod automat suspendați o etapă. Este o ultimă hotărîre a Comisiei centrale de competiții și disciplină, aprobată de Biroul federal.

OBLEMENCO A ÎNVINS ÎN CEL MAI GREU DUEL...

...Craiova, duminică dimineață. În fața la „Minerva". După-amiază e derbyul cu Steaua. Teama îi stăpînește pe toți. În fața la „Minerva" cel mai mult se discută, însă, despre Oblemenco. La bursa sufletiștilor afli și cel mai mic amănunt legat de starea din ultima vreme a „tunarului Craiovei". Afli și ziua cînd s-a declanșat blestemata criză de ulcer. Afli și motivul celei de a doua operații. Afli și numărul camerei unde este spitalizat. Afli și că, atunci cînd a fost nevoie de sînge pentru transfuzie, au venit grupuri de oameni ca să doneze. O școală profesională a venit chiar cu toți elevii săi ca să se poată recolta cît mai mult sînge din grupa A II. Un singur lucru nu poate fi redat de nimeni: chipul și gîndurile actuale ale celui mai iubit fotbalist din Oltenia...

...Spitalul nr. 1. Clădire impunătoare. Urcăm la V, la camera 519. Veneam la Craiova să-l admirăm pe atletul acesta superb sfărîmînd atîtea redute... Și acum... Bucuriile și tristețile vieții... Pe ușa camerei 519 e scris cu litere mari: **„Intrarea strict interzisă".** Și așa, însă, surorile medicale se plîng de prea mulți vizitatori. Nelu Oblemenco e în baie. Își dă cu puțină apă pe față. Pe unul din paturi, o carte, „Simburele", cu semn pus la jumătate. Deasupra caloriferului un tranzistor și o tavă cu mîncare. Pîine prăjită, lapte și mușchi de vacă. Înseamnă că Oblemenco a depășit faza aceea acută, cînd era hrănit numai cu glucoză. Apare Nelu Oblemenco, cu mișcări greoaie. Chip de argilă de toamnă după ploi. Fața îi e tare suptă. **„Am slăbit 10 kg", va spune mai tîrziu.** Dar ochii lui calmi sînt plini de viață, sînt clari, au atîtea speranțe, și acesta e cel mai important lucru.

Refacem drama care a afectat toată Craiova sportivă...

...Într-o marți, la prînz, după jocul cu Jiul. Și după un examen dat luni după-amiază. Marți 24 octombrie. Venise fără un scop anume pe la club. Antrenorul Oțet și Ion Dobrițoiu l-au văzut galben ca ceara. S-au temut de icter. Și l-au anunțat imediat pe doctorul Frînculescu. Medicul a chemat un taxi și au plecat la „urgență". Pe drum, în taxi, a început criza de ulcer. **„Am avut noroc! Dacă mi se întîmpla acasă sau pe stradă, cine știe ce mai pățeam!..."** De atunci, de cînd a început criza, Oblemenco nu-și mai amintește nimic. La ora 20, doctorii Petre Tonița și Voicu Tănase au început operația. Ulcer perforat. Se părea că totul va decurge normal. Dar în durerile acelea groaznice de după operație, cineva a făcut imprudența să-i dea un pahar cu apă. Doctorii spun că asta e ca și cum ai lua otravă. Și starea lui Oblemenco s-a agravat brusc. Avem în față fișa medicală nr. 2193. În ziua de 27 octombrie dimineața **„stare generală alterată, respirație superficială, limba ușor deshidratată."** La ora 13,30 se decide o nouă intervenție chirurgicală. Doctorul Arthur Țică avea să spună atunci **„Nu mi-a plăcut fotbalul niciodată, dar pentru băiatul acesta, pe care-l iubesc, voi face tot ce e cu putință să-l redau fotbalului".** La ora 14,15 a început a doua operație. Operație reușită. Între timp a apărut și o ușoară complicație la plămîni **(„am venit cu organismul foarte obosit, respingeam mai toate medicamentele...").** Acum, însă, totul e bine. Oblemenco așteaptă să plece acasă în aceste zile...

...Dialoguri fără hîrtie și creion.

„Nici nu mă gîndesc să nu joc la primăvară"

Dialoguri lungi, bărbătești, care-l definesc pe Nelu Oblemenco. Spune că ulcerul era mai vechi, din '68, dar niciodată nu-l supărase prea tare. Iar în meciul cu Jiul s-a simțit chiar excelent.

— Și atunci, atunci care crezi că a fost cauza?...

— Eu sînt un om care ard în mine toate supărările. Și fotbalul te consumă enorm. Echipa mergea și totuși pierdeam. La Bacău am pierdut în ultimul minut... Mai e și țigara de vină. Fumam prea mult...

— Ți-a fost teamă cumva că n-ai să mai joci fotbal?

— Nu, de așa ceva nu mi-a fost teamă! Vasilescu, portarul de la „Electroputere" a avut două operații de ulcer. Și tot joacă.

— Doctorii ce spun, cînd vei juca?

— În primăvară! Nici nu mă gîndesc să nu joc în primăvară. Tace cîteva clipe. Își îndreaptă puțin corpul parcă spre a uita de bandajul care-l ține strîns la brîu. **Doctorii și-au făcut datoria. Toată lumea a fost lîngă mine. Familia, medicii, colegii de echipă, clubul, prietenii, oameni pe care nu i-am văzut în viața mea. Acum, totul depinde de mine. Aștept primăvara asta cum n-am așteptat alta în viață. Știu că toți oamenii aceștia care au fost alături de mine în clipele cele mai negre, mă așteaptă din nou în arenă. Toți se vor bucura deplin abia atunci cînd voi deveni iar numărul nouă... Atunci va fi și bucuria mea mai mare, și voi uita că odată, într-o toamnă, mă zbăteam pe un pat de spital în luptă cu moartea.**

...Exact la plecare una din surorile medicale, Maria Pîncu spune, dojenindu-ne blînd: **„Iar atîta lume?! Aseară a făcut febră din cauza vizitatorilor! Lăsați-l liniștit că vrem să-l vedem curînd pe stadion, să dea goluri!"**

Nu știm dacă femeia aceasta cu părul încărunțit a fost vreodată la un meci de fotbal...

Mircea M. IONESCU

ASTĂZI UN NOU MECI DE VERIFICARE AL NAȚIONALEI DE JUNIORI

În cadrul pregătirilor pe care le efectuează în vederea apropiatei întîlniri oficiale cu Iugoslavia, din preliminariile turneului U.E.F.A., echipa națională de juniori întîlnește astăzi divizionara C, Flacăra roșie, Partida va avea loc pe terenul Flacăra roșie, cu începere de la ora 11.

ÎN DIVIZIA C

Rezultatul meciului Olimpia Giurgiu — Voința București (din etapa a XIII-a, Divizia C seria a V-a) a fost 1—0 (1—0) și nu 1—1 (1—0) cum, dintr-o greșită relatare telefonică, a apărut în ziarul nostru de ieri. Cele două echipe ocupă următoarele locuri în clasament: Olimpia Giurgiu 10 (11 p), Voința București 12 (10 p).

SANCȚIONAREA ARBITRULUI MIRCEA BĂDULESCU

Deși n-am primit nici o comunicare oficială, am aflat, însă, că, în cadrul Colegiului central al arbitrilor a fost analizat arbitrajul lui Mircea Bădulescu, la meciul Steaua — Universitatea Cluj.

Apreciindu-se ca juste criticile apărute în presă, precum și aprecierile nefavorabile asupra arbitrajului, făcute de către observatorul federal, Colegiul central al arbitrilor a decis, pe de o parte, **suspendarea pe timp de trei luni a lui Mircea Bădulescu, iar pe de altă parte, scoaterea lui din lotul A.**

CITIȚI AZI ÎN NUMĂRUL 338 AL REVISTEI FOTBAL

● O amplă analiză asupra jocului fundașilor de margine în etapa a X-a a Diviziei A.

● Un articol de comentariu și analiză asupra evoluției echipelor noastre în această toamnă, în competițiile europene intercluburi.

● La „Interviul săptămînii", antrenorul Valentin Stănescu.

● Cronici de la cele mai importante meciuri ale penultimei etape a Diviziei B.

● O pagină consacrată Cupelor europene intercluburi, cu comentarii speciale asupra ultimelor evoluții ale lui Rapid și F. C. Argeș.

● Italia spune „nu" importului de jucători.

● Va mai juca celebrul portar Banks?

● O pagină de Magazin extern.

● Rubricile obișnuite: Prim-plan, Carnetul scriitorului, Carnet extern, Din fotbalul internațional, Campionatele naționale în Europa, precum și numeroase știri și reportaje de peste hotare.

DUPĂ ZECE ETAPE

CIFRELE VORBESC...

● DIN NOU 13 GOLURI MARCATE, DINTRE CARE 7 LA BUCUREȘTI ● 12 ARBITRI AU DICTAT 16 PENALTYURI ● 287 DE JUCĂTORI AU EVOLUAT ÎN 80 DE PARTIDE, DAR NUMAI 51 ÎN TOATE CELE 900 DE MINUTE.

● Cu cele 13 goluri marcate în această etapă (la fel ca în etapa a IX-a), totalul lor a atins cifra de 206. Media golurilor pe etapă a scăzut, ajungînd la 20,60.

● **Ca și în etapa trecută, aproximativ 50 la sută din golurile marcate s-au înscris în partidele care au avut loc în București.**

● În această etapă s-a acordat a 16-a lovitură de la 11 m. (în meciul Dinamo — C.S.M. Reșița), pe care a ratat-o Lucescu. Cele 16 penalty-uri dictate pînă în prezent, au fost opera a 12 cavaleri ai fluierului: O. Anderco — 3 (două pentru gazde și unu pentru oaspeți), M. Bădulescu și N. Cursaru, cîte 2, și alți nouă arbitri, cîte 1.

● **Cronicarii ziarului nostru au acordat celor opt arbitri care au condus partidele etapei a X-a, 36 de stele. În zece etape cei 29 de cavaleri ai fluierului au primit 343 de stele: de 41 de ori cîte cinci, de 26 de ori cîte patru, de 9 ori cîte trei, de 3 ori cîte două și o singură dată o stea.**

● În această etapă am consemnat un singur debut: Onuțan (Jiul). Pînă în prezent, cele 16 divizionare au folosit 287 de jucători: C.F.R. Cluj — 15; U.T.A. și Steagul roșu, cîte 16; F.C. Argeș, „U" Cluj, A.S.A., S.C. Bacău, Dinamo și Petrolul, cîte 17; Rapid și Farul, cîte 18; Jiul și C.S.M. Reșița, cîte 19; Steaua — 20; Univ. Craiova — 21; Sportul studențesc — 23 (la care se vor adăuga, posibil, și cele două noi achiziții — Cuperman și Moldoveanu). Din totalul de 287, numai 51 au fost utilizați timp de 900 de minute.

● **Partidele etapei de duminică au fost urmărite de aproximativ 74 500 de spectatori (dintre care 25 000 la meciul Univ. Craiova — Steaua).**

● Clasamentul orașelor, pe baza mediei de spectatori, după zece etape, se prezintă astfel: 1. CRAIOVA 20 000, 2. București 14 861, 3. Ploiești 13 400, 4. Tg. Mureș 12 400 etc.

● **Situația în „Trofeul Petschovschi", după zece etape, este următoarea: 1. CLUJ 9,30, 2—3. Bacău și Ploiești 9,20, 4. Pitești 9,00 etc.**

A. VASILESCU

ASTĂZI, PE MICUL ECRAN

Meciul de fotbal *Steaua — F. C. Argeș* va fi transmis la televiziune, în direct, astăzi, cu începere de la ora 16,30.

PROBLEME MAI MARI SAU MAI MICI ALE CAMPIONATULUI REPUBLICAN DE JUNIORI

O discuție cu Vasile Feldman, antrenorul Școlii sportive din Sinaia

La Școala sportivă Sinaia, schiul domină fotbalul în proporție de... 12 grupe la două. Nu-i de mirare, dacă ne gîndim la poziția geografică a „Perlei Carpaților". Și, totuși, deși este în mimoritate, părînd acolo un intrus, fotbalul se zbate, se străduiește să existe și, la nivelul competițiilor la care se alinează, să atragă atenția asupra sa. Concludente în această privință sînt realizările anului 1972. În campionatul republican de juniori, ediția încheiată în iunie, echipa școlii s-a clasat pe locul 3 în serie, iar în vara acestui an, grupa mică, a ajuns pînă în finala pe țară a Criteriului școlilor sportive, întrecere cîștigată de Liceul de fotbal București. Acum, în campionatul național, juniorii sinăieni întrec ceva mai sus, luptînd de la egal la egal cu Școala sportivă Brașov, favorita seriei. Este o dispută pasionantă în această serie a VII-a. Greu de prevăzut cine va cîștiga pînă la urmă.

— Dorim din toată inima să cîștigăm noi — ne spunea, deunăzi, antrenorul elevilor sinăieni, prof. Vasile Feldman. Dar nu va fi ușor, mai ales că, în ceea ce ne privește, întîmpinăm foarte multe greutăți de tot felul. Ne pregătim pe un teren necorespunzător, de beton, unde nu există vestiare conform cerințelor. Eu unul sînt și antrenor și magazioner și masor. Tot eu trebuie să am grijă și de teren, să trasez tușele etc. Poate, cu timpul, și, mai ales, cu ajutorul tuturor factorilor direct răspunzători, această stare de lucruri — pe care o veți întîlni și la alte echipe din campionat — să se schimbe, iar noi să fim mai apropape de cerințele unei competiții de nivel republican.

— Și pentru că ați generalizat, vorbiți-ne puțin despre problemele campionatului de juniori.

— Voi face referiri doar la seria a VII-a, în care joacă Școala sportivă Sinaia. Și voi începe cu ceea ce ne supără cel mai mult — condițiile în care joacă juniorii meciurile oficiale. S-a hotărît ca aceste partide să se dispute pe cele mai bune terenuri din respectivele orașe. Nu este așa. Un exemplu recent. Cu Școala sportivă „Brașovia" am jucat pe un teren de zgură (Tractorul) pe a cărui suprafață denivelată, se afla amenajat un loc de... aruncarea greutății și ciocanului. Nu înțeleg cum a fost omologat un asemenea teren. Stau uneori și mă întreb, cum de este posibil ca nici la Brașov, unde stă nefolosit un mare stadion, să nu se poată juca pe un teren ca lumea? Un alt caz. La Sibiu, de obicei, juniorii sînt programați pe un teren, C.F.R., răzleț de... lume, pe care îl găsești după ce dai de vreo trei ori ocol orașului! Toate acestea țin, desigur, de organizare, de popularizarea meciurilor din campionatul republican. În al doilea rînd, dorește să remarc și un alt aspect care ar trebui să dea serios de gîndit: numărul mic de echipe bune din seria noastră (Șc. sp. Brașov, Șc. sp. Brașovia, Tractorul și cam atît) și, în mod deosebit, numărul extrem de redus de jucători susceptibili de progres, de promovare în eșaloanele superioare. Iată, într-un tur de campionat, mie unul doar vreo cîtiva mi-au făcut impresie deosebită. Este vorba de portarul Tractorului Brașov, Gh. Berbec, de căpitanul Școlii sportive Brașov, M. Pavelluc și de I. Mocanu de la Poiana Cîmpina. La același nivel valoric trebuie să-i adaug, fără falsă modestie, și pe elevii mei M. Oancea și I. Gătej, ambii fundași centrali. În sfîrșit aș vrea să mai reamintesc „cazul" echipelor școlilor sportive din Sfîntu Gheorghe și Miercurea Ciuc, care și în acest an evoluează foarte slab. Faptul constituie pentru mine o veritabilă enigmă. De ce? Noi, profesorii de la școlile cu profil sportiv, avem în programa săptămînală, obligatoriu, 14 ore de instruire și două rezervate competiției. Să te antrenezi 14 ore săptămînal și, un tur întreg de campionat, să obții doar trei puncte! Nu știu, dar ceva pare în neregulă. Ori nu se fac orele respective, ori juniorii acestor echipe n-au absolut nici o înclinație pentru fotbal. Eu unul nu văd altă explicație...

Cîteva realități ale seriei a VII-a a campionatului republican. Dar, oare, numai ale seriei în care evoluează Școala sportivă Sinaia? Nicidecum.

Laurențiu DUMITRESCU

dintre sute de rapoarte CER SENIN...

Mărturisim că lectura foilor de arbitraj și a rapoartelor observatorilor federali referitoare la meciurile de duminică ne-a oferit surpriză după surpriză. Într-adevăr, rar ne-a fost dat să întîlnim aprecieri atît de frumoase, din partea „cavalerilor fluierului" și a trimișilor speciali ai Federației, la adresa jucătorilor, antrenorilor și a spectatorilor, care s-au întrecut, parcă, în a asigura partidelor o desfășurare normală, în a crea o atmosferă sportivă, în care lupta dîrză pentru balon să nu excludă respectul pentru adversar, iar susținerea entuziastă a echipei favorite să nu se conjuge, obligatoriu, cu huiduielile și insultele adresate oaspeților sau arbitrilor, atunci cînd deciziile acestora penalizează o infracțiune a formației locale.

Nici nu știm, de altfel, asupra căror însemnări să ne oprim mai întîi. Vom da, totuși, întîietate, celor scrise pe marginea meciului de la Craiova, mai ales că în acest joc s-a întîmplat un fapt puțin obișnuit: arbitrul n-a **validat** trei goluri, două înscrise de Steaua și unul marcat în final de Universitatea. (Am subliniat termenul **validat**, fiindcă, în mod greșit, este folosit cuvîntul anulat care și-ar găsi justificare numai în cazul cînd arbitrul ar acorda întîi gol și apoi ar reveni asupra acestei decizii). Cel mai interesant ni s-a părut cuvîntul conducătorului partidei de la Craiova, **Grigore Birsan: „Participarea entuziastă și corectă a publicului a dat o culoare deosebită jocului. A fost un meci aspru, s-a luptat cu maximum de ardoare pentru fiecare balon, dar, odată meciul încheiat, jucătorii S-AU FELICITAT RECIPROC ȘI AU PĂRĂSIT TERENUL PERECHI-PERECHI, CA ADEVĂRAȚI PRIETENI"** (N.A. Sublinierea noastră). Confirmînd atmosfera sportivă din teren și din tribune și notînd cu 10 arbitrajul, observatorul federal, **Robert Cosmoc** nu uită, însă, să amintească faptul că iar s-a aruncat cu petarde pe stadionul din Craiova. Ciudată — ca să nu spunem stupidă — distracție pentru unii spectatori...

Cum spuneam, în aproape toate foile de arbitraj, ca și în rapoartele observatorilor federali, se insistă asupra felului corect în care echipele și-au apărat șansele. Așa s-a întîmplat la Cluj (arbitru **C. Petrea**, observator federal **E. Stepleanu**), la Brașov (arbitru **Emil Vlaiculescu**, observator federal **I. Pișcarac**), la Ploiești (arbitru **I. Cîmpeanu**, observator federal **Traian Tomescu**), la **Pitești** (arbitru **Gabriel Blau**, observator federal **Mihai Botez**). De fapt și însemnările pe care nu le-am mai amintit reflecta aceeași atmosferă bună din terenul de joc și din tribune, asigurată de jucători, de spectatori și de... arbitri, care au primit note de la 8 în sus, din partea observatorilor federali.

Asupra unei faze de joc există, însă, păreri diferite. Este vorba de faza în care Sportul studențesc a înscris, la Pitești, golul fiindu-i, însă refuzat de arbitrul de centru **Gabriel Blau**, la semnalizarea insistentă a tușierului **I. Boroș**. Există păreri că golul a fost marcat în condiții regulamentare și că, deci, tușierul n-ar fi trebuit să ridice steagul, după cum am întîlnit și opinii care confirmă existența unei poziții de ofsaid la **M. Sandu, „încă înainte de a fi primit mingea"**. O asemenea apreciere a făcut-o observatorul federal, **Mihai Botez**, care se declară, de altfel, mulțumit de arbitrajul **„ferm, decis"**, al lui **G. Blau**. A fost? N-a fost ofsaid? Nimeni n-ar putea susține o versiune sau alta, sub prestare de... jurămînt. Dar, oricum, la asemenea faze, cel care are, în principal, cuvîntul, este arbitrul de linie, și nu cel de centru. Este adevărat, însă, pe de altă parte, că arbitrii de centru pierd dar și cîștigă pe mîna tușierilor și, deci, împart cu ei bucuriile și necazurile fotbalului...

Jack BERARIU

GIMNASTICĂ

(Urmare din pag. I)

dacă nu intervenea accidentarea unuia dintre sportivi înaintea intrării în concurs și înlocuirea lui în ultimul moment. Oricum, rămîne un fapt incontestabil că antrenorii **Marin Trincă** și **Paul Horvath** prospectează cu perseverență potențialul uman al Timișoarei și că ei înregistrează rezultate remarcabile.

Deși și-a propus să obțină locul I, Municipiul București n-a reușit decît o prezență modestă, cele două selecționate ale sale, alcătuite din gimnaști de la mai multe cluburi din Capitală, neavînd forța de a se impune ca echipe.

Din păcate, aici se și încheie enumerarea echipelor participante la finala categoriei a II-a, pentru că restul orașelor sau județelor țării n-au fost în stare să alinieze decît, în cel mai bun caz, concurenți individuali. **Situația, aproape inexplicabilă, este de natură să alerteze imediat forul nostru de specialitate, care ar trebui să supună unei temeinice analize munca antrenorilor și, împreună cu persoane competente din Ministerul Educației și Învățămîntului, a tuturor profesorilor care lucrează în gimnastică. O analiză care nu poate omite probleme de bază ca selecția, pregătirea fizică și tehnică, munca în perspectivă.** Pentru că finala de la Cluj ne-a oferit prea multe mostre de instruire insuficientă (încălzirea și evoluția la bară, de pildă, a prilejuit cîteva regretabile accidentări), de execuții penibile (cele mai numeroase la cal cu mînere) sau de sportivi lipsiți, pur și simplu, de capacitatea de a se mișca corect, frumos, așa cum cere gimnastica. Ca să nu mai vorbim de unele apariții sub orice critică, cum ar fi, de exemplu, unicul reprezentant al Aradului, **Marinel Albu**, ale cărui note — 7,50; 4,50; 5,85 — 7,35; 4,00 — ne scutesc de orice comentariu.

În aceste împrejurări, poate că n-ar trebui să ne mai surprindă numărul redus de concurenți de la categoria I (doar 29), la care lupta pentru întîietate s-a dat între sportivii bucureșteni și brașoveni, și nici faptul că la candidați maeștri au putut fi reuniți abia 5 sportivi. Dacă acceptăm că dintre aceștia doar **Nicolae Oprescu** face obiectul selecției în echipa reprezentativă atunci vom înțelege bine situația precară a lotului reprezentativ masculin.

Date fiind aceste serioase neajunsuri manifestate în finala juniorilor de la Cluj, considerăm că **federația de gimnastică trebuie să elaboreze de îndată un plan de măsuri cu obiective concrete, imediate, cu responsabilități precise, urmărind în final redresarea gimnasticii masculine de la cele mai inferioare eșaloane ale sale, cu beneficiu final pentru lotul național și pentru echipa reprezentativă, pe care o așteaptă în curînd examene importante.**

Rezultate tehnice: **CATEG. A II-A: echipe:** Liceul „B. P. Hașdeu" Buzău 260,63 p, selecționata jud. Timiș 259,75 p, selecționata București I 255,75, selecționata București II 244,45; **individual compus:** Lazăr Toma 54,60, Sorin Cepoiu 54,15, D. Corlan 53,45, Petre Andrei 53,35, Iosif Szabo 53,25, Kurt Siller 53,15; **pe aparate: sol:** C. Ungureanu 9,25; **cal:** R. Sattinger 9,30; **inele:** C. Ungureanu 9,30; **sărituri:** C. Vidican 9,20; **paralele:** Iosif Szabo 9,45; **bară** Sorin Cepoiu 9,20; **CATEGORIA I individual compus:** Nicolae Mihai (Lic. 35 Buc.) 59,95 p, Cristian Enoiu (Lic. 2 Brașov) 59,80, Ion Moraru (Șc. sp. Brașov) 59,75; **pe aparate: sol:** Ion Moraru 9,20; **cal:** Gh. Neagu 8,80; **inele:** Gh. Neagu 8,70; **sărituri:** Adrian Stan 9,10; **paralele:** I. Checiches 9,00; **bară:** Cr. Enoiu 8,90; la candidați maeștri victoria a revenit la individual compus lui Nicolae Oprescu, care a cîștigat locul I și la cinci aparate: **sol** (9,25), **inele** (9,35), **sărituri** (9,20), **paralele** (9,25), **bară** (9,30); la cal cu mînere pe primul loc s-a clasat Lucian Grindeanu (9,45).

MARGINALII LA FINALA JUNIORILOR

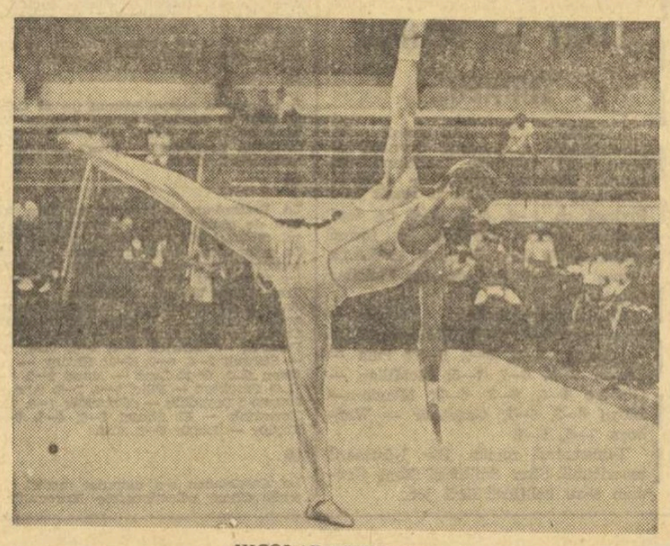

NICOLAE OPRESCU

O ÎNTRECERE A TINEREȚII

ȘAH

(Urmare din pag. I)

curaj în competiții internaționale, deoarece sînt convins că are forța de joc a unei maestre.

Clujeanca Margareta Juncu, pe care numeroșii ei simpatizanți ar fi dorit s-o vadă în lupta pentru titlu, a început slab, dar a avut apoi un finiș de 6 puncte din 6 partide, terminînd onorabil turneul. Trei jucătoare din acest pluton au îndeplinit norma de „candidat maestru"; Vera Zsigmond, Renée Farkaș și Zari Karibian.

În grupa a III-a, de la locurile 10 la 15, figurează multe jucătoare tinere și talentate. Pentru timișoreanca Ligia Jicman (locul 10) rezultatul obținut este promițător. **Ea, ca și campioana de junioare, Mariana Băloianu, sau Daniela Nicola sînt jucătoare de mare perspectivă: ambițioase, modeste, silitoare.**

În sfîrșit, cîteva cuvinte despre mezina campionatului, Viorica Ilie. **Însăși faptul că la 12 ani ea se califică în finală, reprezintă un mare succes și reprezintă un caz unic în analele șahului nostru.** Din ea și colega sa de club, Daniela Nicola, antrenorul ploieștean Carol Partoș va scoate două jucătoare de elită.

CLASAMENTUL FINAL

1. ELISABETA POLIHRONIADE 12 p

2— 3.	Suzana Makai	11½ p
2— 3.	Maria Pogorevici	11½ p
4.	Margareta Teodorescu	11 p
5.	Anca Gheorghe	9½ p
6.	Margareta Juncu	9 p
7— 9.	Vera Zsigmond	8½ p
7— 9.	Renée Farkaș	8½ p
7— 9.	Zari Karibian	8½ p
10.	Ligia Jicman	5½ p
11—13.	Daniela Nicola	5 p
11—13.	Mariana Băloianu	5 p
11—13.	Virginia Sterolu	5 p
14.	Ioana Miroslav	1½ p
15.	Clara Borsoș	1½ p
16.	Viorica Ilie	1½ p

s-au înregistrat doar două remize, din acelea pe care, le numim „de salon", și ele între maestre internaționale.

Îmi face impresia că această a 25-a finală a campionatului național reprezintă un punct de cotitură în șahul nostru feminin, care primește o puternică și atît de necesară infuzie de tinerețe.

CAMPIONAT INTERFACULTĂȚI LA UNIVERSITATEA BUCUREȘTI

ATLETISM

Pentru a da posibilitatea unui număr cît mai mare de studente și studenți să participe la o activitate competițională permanentă, secția de atletism a Universității București (lector Alexandru Bizim, lector Zoican Lucian și asistent Vlad Dogaru) a organizat în acest an o „divizie" de atletism interfacultăți. În această originală și interesantă competiție au fost angrenate 10 echipe de băieți și tot atîtea de fete.

Iată cum arată, după două etape, clasamentele campionatelor de atletism ale Universității București: **fete: 1. MATEMATICA 217 p,** 2. Biologia 215 p, 3. Chimia 173 p, 4. Limbi Germanice 149 p, 5. Româna 110 p; **băieți: 1. FILOZOFIA 230 p,** 2. Matematica 214 p, 3. Dreptul 207 p, 4. Chimia 155 p, 5. Fizica 150 p.

21 noiembrie 1972
tragerea excepțională LOTO

AUTOTURISME, BANI ȘI EXCURSII cu avionul la MOSCOVA, LENINGRAD ȘI PARIS

Participarea se face pe bilete de 2, 5 și 15 lei varianta. Variantele de 15 lei dau dreptul de participare la toate extragerile cu mari șanse de cîștig.
Procurați-vă din vreme biletele.

PRONOSPORT

CIȘTIGURILE CONCURSULUI NR. 46 DIN 12 NOIEMBRIE 1972
CATEGORIA I (13 rezultate): 18,45 variante a 7 097 lei;
CATEGORIA a II-a (12 rezultate): 480,40 variante a 327 lei;
CATEGORIA a III-a (11 rezultate): 4 852,60 variante a 49 lei.

Rubrică redactată de LOTO — PRONOSPORT

PUNCTE DE VEDERE

FINALELE „CUPEI ROMÂNIEI" — O INVITAȚIE LA RESTRUCTURAREA LOTURILOR NAȚIONALE

Finalele „Cupei României", ultima întrecere de anvergură din acest an, la nivelul seniorilor, ne-au creat un sentiment stenic, de încredere în prespectivele scrimei românești. **Seriozitatea cu care marea majoritate a concurenților s-au pregătit, rezistența ce au dovedit-o în această competiție-maraton** (fiecare participant avînd de susținut cîte 15 asalturi în aceeași zi, exceptîndu-i pe sabrerii care au evoluat în două zile) **cît și calitățile etalate de unii reprezentanți ai generației tinere, iată tot atîtea motive de optimism în perpetuarea unei discipline sportive** (și olimpice) **care ne-a adus de-a lungul anilor, multe satisfacții.**

Subliniem, în primul rînd, compartarea lui **Mihai Țiu**, floretistul care la această oră este singurul dintr-o fostă pleiadă de specialiști la o asemenea probă, care își menține nealterată valoarea. Țiu, evident, reprezintă floreta nr. 1 a României. Sigur, se pune întrebarea, cine îl va seconda și, mai ales, care vor fi trăgătorii în măsură să formeze lotul național de floretă? După cele văzute în „Cupa României", care confirmă unele observații înregistrate anterior, în întrecerile de pe planșă din întregul an 1972, **privirile noastre trebuie să se îndrepte net către elementele tinere.** Promovarea cu fermitate a unor floretiști ca **Heim, Kuki, Bănică** și **Hetz**, ca și reconsiderarea lui **Ștefan** și **Ardeleanu**, iată singura soluție pentru a relansa floreta masculină.

Ecaterina Iencic-Stahl ne-a demonstrat și de data aceasta că rămîne o mare valoare, alături de **Olga Szabo, Ana Ene-Pascu** și **Ileana Gyulai.** Cele patru floretiste fruntașe constituie încă mulți ani, de acum încolo, o mare forță în scrima internațională. **Dar, atenție: asta nu înseamnă să ținem în umbră** — cum s-a întîmplat la floretă masculină — **o serie de elemente capabile să egaleze în virtuți pe consacratele la această probă.** Fiindcă și aici se află un eșalon de valori reale, în frunte cu **Aurora Crișu, Elena Pricop, Magda Bartoș, Gabriela Garda, Lucia Briscan, Viorica Draga** (bolnavă, ea n-a participat la finale) ș.a. capabile ca, treptat, să intre în lotul reprezentativ. Rodarea lor, alături de floretistele cu o mai mare experiență în mari concursuri internaționale (așa cum, de altfel, federația s-a angajat să procedeze) este o manieră directă de a stabili un echilibru valoric, la nivel înalt, al floretiștelor noastre.

Floretista Aurora Crișu, *revelația finalei „Cupei României" ediția 1972. Reprezentanta Școlii sportive experimentale Viitorul s-a clasat prima în grupa scrimerelor din tinăra generație.*

Din punctul de vedere al fluxului elementelor tinere către performanță, proba de spadă ne oferă, poate, cel mai edificator tablou. **Paul Szabo** s-a impus încă odată atenției. El va avea, desigur, porți deschise către lotul național al seniorilor, completîndu-l pe cel cunoscut din care nu pot lipsi **Pongrat, Bărăgan, Istrate** și **Iorgu.** Vor trebui urmăriți mai îndeaproape **Duțu,** care prezintă unele oscilații valorice, precum și **Zidaru,** a cărui maturitate competițională a sporit substanțial.

Finalele „Cupei României" ne-au relevat un sabrer de mare clasă în persoana lui **Dan Irimiciuc,** reprezentant al generației tinere, de care se apropie **C. Marin, D. Popescu, Csiki** și **Vlad.** De bună seamă că din primul eșalon al valorilor nu-i excludem pe **C. Nicolae, Vintilă, Nilcă** și **Culcea** (și chiar pe **I. Pop,** cu toate că ne-a dezamăgit la această ultimă evoluție a sa) dar vrem să credem că **lotul național de sabie trebuie privit într-o viziune mai largă și nu limitat la 4—5 trăgători.**

Sub aspectul participării, competiția la care ne referim ne-a dat să înțelegem că **în multe cluburi scrima se bucură de atenția cuvenită, de un sprijin larg și competent. În afară de Steaua, această observație vizează pe Politehnica Iași, Tractorul Brașov, Electroputere Craiova, C.S. Satu Mare, Viitorul, C.S.M. Cluj, Medicina Tg. Mureș, Clubul sportiv școlar și Politehnica Timișoara, din păcate au fost și excepții. Le-au oferit unele cluburi bucureștene — Progresul și Universitatea — care n-au avut NICIUN concurent în finale și I.E.F.S., cu o prezență aproape simbolică.**

Tiberiu STAMA

VOLEIBALIȘTII DE LA DINAMO BUCUREȘTI ÎNVINGĂTORI ÎN R.P. CHINEZĂ

PEKIN, 14 (Agerpres). — Continuîndu-și turneul în R.P. Chineză, echipa Dinamo București a întîlnit, la Pekin, selecționata orașului Voleibaliștii români au repurtat o frumoasă și aplaudată victorie, cu scorul de 3—0. Primul set a prilejuit o luptă sportivă spectaculoasă Gazdele au condus la un moment dat cu 11—9, însă voleibaliștii dinamoviștii au remontat, cîștigînd setul cu 15-12. În setul doi, dinamoviștii, în vervă, și-au impus jocul, terminînd victorioși cu 15—5. Setul al treilea a revenit echipei bucureștene cu 15—8.

VOLEIBALIȘTII DE LA STEAUA, LA RIGA

Echipa masculină de volei **Steaua București** va lua parte la un turneu internațional organizat la Riga de Clubul local Daugava. Competiția, dotată cu **„Cupa Radiotehnik"**, va avea loc între 17 și 19 noiembrie.

LUPTĂTORII DE LA PROGRESUL AU EVOLUAT LA BUDAPESTA

Zilele acestea echipele de lupte greco-romane și libere ale clubului sportiv Progresul București au evoluat la Budapesta, fiind invitate ale clubului F.T.C. În prima partidă, cea de libere, Progresul a fost întrecută cu 6—4, iar la greco-romane, echipa bucureșteană a cîștigat cu 5,5—4,5. Punctele au fost obținute de următorii: **C. Drăgulin (cat. 57 kg), M. Marian (62), Al. Dumitru (68),** care au cîștigat la puncte, **V. Antonie (82), M. Scinteie (100)** — au terminat meciurile lor la egalitate — la libere, **Fl. Gheorghe (48), P. Arcadie (62), V. Dinu (74), St. Olteanu (90)** — învingători la puncte și **I. Drăgunoiu (68 kg)** — egal — la greco-romane.

G. NEGOESCU (Steaua) — CAMPION DE CICLOCROS AL BUCUREȘTIULUI

Campionatul municipal de ciclocros s-a disputat tot pe traseul din Balta Albă — Titan, devenit... clasic. Organizatorii au adăugat de această dată vechii bucle o nouă porțiune, dificilă, supunîndu-i pe concurenți la un examen sever. Întrecerile — la toate categoriile — au fost deosebit de spectaculoase, disputate, palpitante. La seniori — deși George Negoescu a cîștigat, sporindu-și opțiunile pentru finala campionatului național — am observat o îmbunătățire a pregătirii majorității concurenților cu șanse la primele locuri în întrecerea de la Poiana Brașov.

Iată rezultatele tehnice:

Bicicliște de turism (2 ture = 6 km): 1. C. FĂUREANU (VOINȚA) 20:20; 2. A. Gărdescu (Olimpia) 22:06; 3. Gh. Preda (Șc. sp. 1) 22:07;

Semicurse (3 ture = 9 km): 1. C. JELEV (OLIMPIA) 28:40; 2. I. Dumitru (Șc. sp. 1) 28:45; 3. M. Ciufu (Steaua) 30:15;

Juniori mici (4 ture = 12 km): 1. T. CIUMEȚI (Șc. sp. 3) 34:58; 2. I. Totora (Șc. sp. 2) 36:38; 3. St. Simion (Șc. sp. 2) 37:00;

Juniori mari (6 ture = 18 km): 1. M. ROMAȘCANU (DINAMO) 51:56; 2. St. Cristil (Șc. sp. 2) 52:07; 3. N. Voican (Șc. sp. 3) 54:17; 4. I. Lăzărescu (Șc. sp. 3) 54:31; 5. T. Burete (Șc. sp. 3) 55:03; 6. I. Cojocaru (Șc. sp. 2) 55:11;

Seniori (8 ture = 24 km): 1. GEORGE NEGOESCU (STEAUA) 1 h. 05:00; 2. Petre Drăgan (Voința) 1h. 05:50; 3. Dumitru Stanca (Voința) 1 h. 06:22; 4. Vasile Selejan (Dinamo) 1 h. 07:42; 5. Constantin Popescu (Voința) 1 h 11:22; 6. Petre Dolofan (Steaua) 1 h. 12:00.

Din păcate, am înregistrat cu prilejul acestei frumoase competiții și cazul de nesportivitate al lui Teodor Drăgan (Dinamo) care, de altfel, a și fost sancționat cu suspendare pînă la finele sezonului.

Duminică, activitatea la ciclocros continuă cu „Cupa Olimpia", urmînd ca la 26 noiembrie să se dispute la Poiana Brașov finala campionatului național.

Ion STOICA
maestru al sportului

REMARCABILA COMPORTARE A REPREZENTATIVEI UCECOM LA ORIENTARE TURISTICĂ

Orientariștii români au luat parte, recent, la o importantă manifestare internațională. Este vorba, de fapt, de reprezentativa UCECOM care a luat startul în tradiționala competiție deschisă sportivilor din cooperația meșteșugărească, desfășurată anul acesta în organizarea asociației Spartakus din Ungaria.

La întrecerile desfășurate în împrejurimile localității Pilis au mai participat reprezentativele similare din Bulgaria, Polonia și din țara gazdă. Sportivii noștri au avut o foarte bună comportare ocupînd locul al II-lea în toate probele și clasamentele la ștafete și pe echipe. Ei au fost întrecuți numai de concurenții maghiari care au beneficiat de aportul campioanei mondiale Sarolta Monspart și al tuturor componenților echipei Ungariei care s-a clasat pe locul al III-lea la C.M. În clasamentele individuale, reprezentanții Voinței au obținut următoarele locuri: I. Mutu (Voința București) — III, P. Horvathy (Voința Cluj) — IV, St. Laza (Voința Cluj) — V, iar în proba feminină: Ileana Scully — V, Georgeta Liță — VI și Alieta Cotițosu (toate, Voința București) — locul VII.

Tot la Pilis s-a disputat și un mare concurs internațional cu participarea sportivilor din 11 țări (Suedia, Norvegia, Finlanda, Cehoslovacia, Austria ș.a.). În compania acestor valoroși adversari, orientariștii noștri au obținut rezultate mai modeste: locul V — echipe fete, locul IX — ștafetă fete, locul X — ștafetă băieți și locul XII — echipe băieți.

2000 km ÎN 32 DE ORE!

● Vineri, start în Raliul Balcanic ● Traseul raliului: 2 000 km

● 7 echipaje românești prezente la întrecere

Cea mai importantă cursă automobilistică prevăzută în calendarul competițional intern se va disputa, începînd de vineri seară, pe un traseu de aproximativ 2000 km. Este vorba de *ediția a VIII-a a Raliului Balcanic*, competiție de o excepțională duritate, cel mai sever test de verificare a cunoștințelor de conducere, a dîrzeniei și a rezistenței competitorilor. Că este așa, faptul poate fi lesne înțeles, chiar și de un neavizat, dacă arătăm că alergarea va avea loc în condiții cu totul speciale. Ea se va desfășura pe parcursul a două nopți și o zi (cu o singură întrerupere de 4 ore, pentru masa de prînz și revizia mașinilor, simbătă 18 noiembrie), timp în care echipajele, formate dintr-un conducător și un navigant, vor trebui să parcurgă porțiuni de șosea asfaltată, alternînd cu drumuri grele, șosele de categoria a treia, și treceri prin vaduri de apă. Iată, de altfel, traseul acestei competiții automobilistice maraton.

Așa cum am arătat, startul în cursă se va da vineri seară, începînd de la ora 21, din Brașov. De aici, concurenții vor trece prin următoarele puncte (unele porțiuni din traseu, înscrise în buclă, vor fi acoperite de către automobiliști, de cîte două și trei ori): Brașov — Moeciu — Rucăr — Dragoslavele — Cîmpulung — Curtea de Argeș — Pitești — Rm. Vîlcea — Tg. Cărbunești — Tg. Jiu — Petroșani — Hațeg — Gelmar — Bucium — Cabana Sloboda — Copșa Mică — Tîrnăveni — Praid — Borzont — Gheorghieni — Lacul Roșu — Bicaz — Poiana Teiului — Toplița — Gheorghieni — Lacul Roșu — Toplița — Praid — M. Ciuc — Cașinul Nou — Tg. Secuiesc — Poiana Sărată — Lepșea — Tg. Secuiesc — Brașov — Poiana Brașov.

După cum se vede, traseul acestei a VIII-a ediții a Raliului Balcanic, are, în general, un profil muntos, iar faptul nu este de loc întîmplător. Organizatorul, Automobil Club Român, a prevăzut ca pe parcursul celor 2000 km ai raliului concurenții să participe la nu mai puțin de 13 probe (pentru departajare) de viteză în coastă. Dintre acestea cele de la Moeciu, Dragoslavele, Gheorghieni, Toplița, Praid și Poiana Sărată vor avea loc în nocturnă.

La actuala ediție a Raliului Balcanic și-au anunțat participarea echipaje din Bulgaria, Iugoslavia, Turcia și bineînțeles din România. Automobiliștii din Grecia au încunoștiințat pe organizatori că, datorită unor dificultăți de ordin tehnic, nu se vor putea prezenta la startul acestei a VIII-a ediții a competiției.

Iată acum echipajele care, ne vor reprezenta țara la această importantă cursă: E. Ionescu Cristea + P. Vezeanu, C. Pescaru + A. Puiu, H. Graef + N. Curtov, D. Motoc + C. Căpriță, Fl. Morase — (încă nu și-a stabilit navigatorul), St. Lință + D. Rusu, I. Olteanu + I. Hernn.

În întrecerea grupei B a campionatului de hochei

ASTĂZI, DERBY-UL I.P.G.G. — AGRONOMIA

Reuniunea hocheistică de ieri după-amiază a clarificat în mare măsură ierarhia valorică din grupa secundă a campionatului național. Lupta pentru supremația în serie se va da între formațiile I.P.G.G. și Agronomia, evident superioare, în timp ce Tîrnava și Avîntul vor stabili în viitoarele întîlniri pe ocupanta ultimului loc.

AGRONOMIA — TÎRNAVA 2—1 (1—0, 1—1, 0—0)

După galopul de sănătate din partida cu Avîntul, studenții s-au izbit de un adversar mult mai hotărît și mai tenace. Hocheiștii din Odorhei, conștienți că sînt mai slabi la capitolele viteză de patinaj și tehnică, au căutat — și au reușit — să compenseze acest handicap, imprimînd o tactică ce le era net favorabilă. Ei au practicat un marcaj strict om la om, au temporizat jocul, s-au aglomerat în fața porții, excelent apărată de Orban.

Ori de cîte ori clujenii s-au desfășurat pe front larg, purtînd atacurile în mare viteză, ocaziile de gol se iveau cu duiumul. Din păcate, ei au uzat sporadic de această tactică încercînd să-și creeze poziții favorabile de șut din acțiuni individuale. **Făgăraș,** cu clasa sa recunoscută, a făcut curse și driblinguri lungi, dar adversarii i-au închis cu regularitate căile spre poartă, l-au împins lateral, către mantinelă, de unde pasele puteau fi mai ușor înterceptate.

De partea cealaltă, Tîrnava are meritul de a-și fi utilizat la maximum potențialul lotului de care dispune, pierzînd, ca și în primul joc, la numai un gol diferență. Spre sfîrșitul partidei, M. György, scăpat singur pe contraatac, a ratat egalarea.

Au marcat: **Baka** și **Deneș** (Agronomia), respectiv **M. György.**

I.P.G.G. — AVÎNTUL 11—1 (6—0, 2—0, 3—1)

Partidă fără istoric. În minutul 3, studenții conduceau cu 4—0! Net superiori, ei au dominat meciul de la un cap la celălalt, marcînd chiar și în inferioritate numerică. Autorii golurilor: Ciobanu (3), Dumitru și Cojocaru (cîte 2), Pisaru, Păduraru, Gh. Florian și Constantinescu, respectiv T. Gergely.

Valeriu CHIOSE

CLASAMENTUL:

1. I.P.G.G.	5	3	2	0	32—12	8
2. Agronomia	5	3	1	1	25—15	7
3. Tîrnava	5	1	1	3	15—17	3
4. Avîntul	5	1	0	4	10—38	2

Programul de astăzi:

Ora 16,30: Tîrnava — Avîntul
Ora 18,30: I.P.G.G. — Agronomia

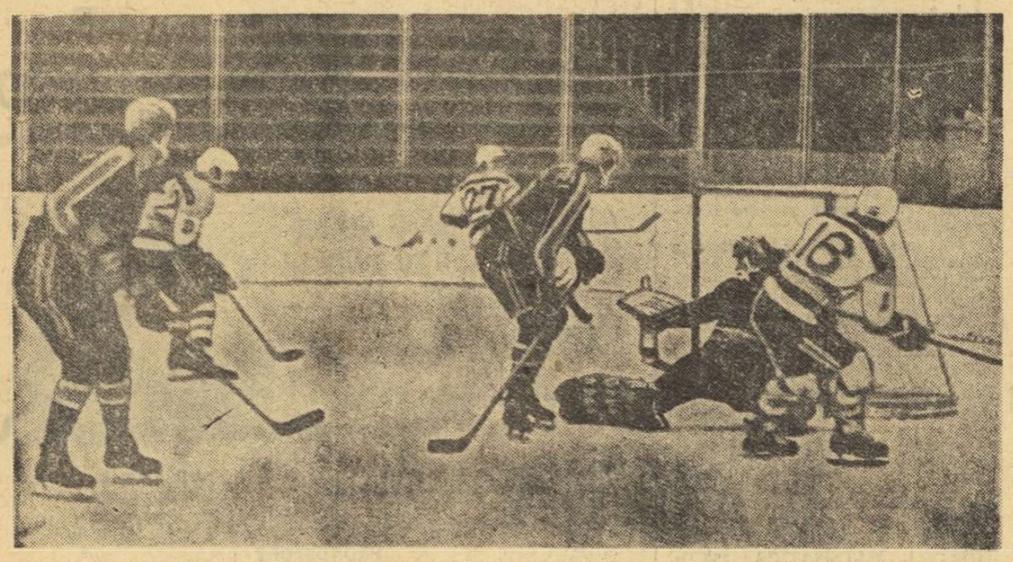

Portarul Orban (Tîrnava), aflat ieri în zi foarte bună, respinge un atac al hocheiștilor de la Agronomia
Foto: V. BAGEAC

sportul în lume

Sezonul internațional

AZI, PATRU MECIURI DE FOTBAL PE CONTINENT

● Alf Ramsey nu are portari ● Numai astăzi Țara Galilor poate prezenta cel mai bun „11"! ● Reintră Overath ● Franța, cu apetitul retrezit...

Odată încheiate primele două etape, competițiile europene interclubluri fac loc partidelor din preliminariile „Weltmeisterschaft"-ului, care domină — pînă la 29 noiembrie — scena fotbalistică europeană. Săptămîna în curs este una dintre cele mai bogate: sînt anunțate nu mai puțin de nouă jocuri oficiale, dintre care șapte în Europa, unul în Africa și încă unul în America Centrală, cel de al 10-lea fiind amicalul dintre reprezentativele R. F. a Germaniei și Elveției.

Dintre jocurile de azi (**Scoția — Danemarca, Țara Galilor — Anglia, Irlanda — Franța** și amintitul **R.F.G. — Elveția**), cel mai interesant se anunță meciul de la Cardiff unde Țara Galilor poate prezenta cel mai bun „11" și asta pentru bunul motiv că... adversara ei este Anglia și deci nu există activitate nici în campionatul englez! Se știe că cei mai buni fotbaliști galezi fac parte din echipele englezești. Este interesant de urmărit dacă Alf Ramsey va întrebuința în acest meci oficial tinerii încercați în ultima apariție a echipei albionului (după acel 1—1 în partida de pe Wembley cu Iugoslavia). Antrenorul englez a selecționat în ultimul moment în lot doi portari: Bill Glazier (Coventry) și Phil Parkes (Queen's Park Rangers). În lipsa celebrului Banks, rănit la ochiul drept într-un accident de automobil, selecționata rămîne fără goalkeeper, deoarece și rezervele echipei, Peter Bonetti și Peter Shilton sînt în prezent accidentați. Specialiștii englezi își pun pe bună dreptate întrebarea dacă criza de portari va fi rezolvată prin titularizarea unuia dintre cei doi tineri selecționați.

Iată-l în plină acțiune pe Peter Shilton (Leicester City), unul din posibilii înlocuitori ai lui Banks, în meciul de azi de la Cardiff, dintre reprezentativele Țării Galilor și Angliei. Fotografia a fost făcută cu prilejul partidei Leicester — Chelsea (1—1), în care Shilton s-a comportat foarte bine. În imagine, el salvează un „cap" al londonezului Garland

Scoția are prima șansă în fața naționalei daneze (pe care a întrecut-o cu aproape o lună în urmă, la Copenhaga, cu 4—1), ca și Franța (aflată în revenire a apetitului de joc) în partida cu Irlanda.

Noutăți interesante în echipa lui Helmuth Schön, care anunță reintrarea celebrilor Overath, căpitanul lui F .C. Köln, și Vogts, fundașul Borussiei Mönchengladbach. Alături de ei, cîteva nume noi: Geye, un atacant de la Fortuna Düsseldorf, și Franke, portarul lui VfB Stuttgart.

Celelalte partide (pe care le enumerăm doar, prezentarea urmînd s-o facem într-un număr următor) sînt: **Iugoslavia — Grecia, Turcia — Elveția** (simbătă), **Belgia — Olanda, Cipru — Bulgaria, Maroc — Senegal și Salvador — Guatemala** (duminică).

„CUTREMURELE" DIN FOTBALUL PROFESIONIST FRANCEZ

Fotbalul profesionist francez este zguduit din temelii. „Cutremurele" se țin lanț de la un timp. Numai în această toamnă, pe „lista neagră" a soccerului ilustrat altădată de un Kopa, un Fontaine, un Piantoni, listă, de altfel, destul de bogată încă din sezoanele trecute, s-au adăugat alte și alte „afaceri" dintre cele mai puțin plăcute. Insatisfacțiile s-au accentuat o dată cu cea de a doua mansă a primului tur al cupelor europene, cînd fotbalul francez s-a trezit...' afară cu toate cele cinci reprezentante ale sale. **Olympique Marseille,** în care se puneau atîtea speranțe, măcinată de problemele interne ale clubului, n-a rezistat în fața lui Juventus Torino în „Cupa campionilor europeni"; **Bastia,** bătăioasa formație corsicană, revelația ultimului campionat, nu numai că a plecat steagul în fața lui Atletico Madrid în „Cupa cupelor", dar, datorită scandalului produs cu prilejul meciului tur, de la Ajaccio, s-a trezit suspendată de forul suprem al fotbalului european pe doi ani!; **Angers, Nîmes** și **Sochaux,** participante în „Cupa U.E.F.A.", au pierdut și ele în fața lui Dynamo Berlin, Grasshoppers Zürich și Frem Copenhaga. Deci un 0—5 dureros.

Totul a început cu **„afacerea Marcel Leclerc"**, adică a fostului președinte al celui mai puternic club francez, Olympique Marseille, și care a răscolit dedesubturile sportului cu balonul rotund. A intervenit mai întîi fiscul, acum și justiția. În plus, datorită neregulilor financiare găsite la echipa din Marsilia în urma gestiunii Leclerc, controalele fiscale s-au extins și la celelalte cluburi.

În al treilea rînd, transferarea cunoscuților **Keita** și **Tresor** la echipa Ol. Marseille s-a făcut cu foarte mult tam-tam. Se spune că cei doi ar încerca să sustragă fiscului o parte importantă din suma primită la semnarea contractului. Federația a aflat și a anunțat ea însăși fiscul, care a și intervenit.

„Afacerea Libuda" a consumat și ea multă hîrtie și cerneală. Suspendat de Bundesliga pentru „participare", la scandalul binecunoscut, Libuda a devenit un fel de mărțar al discordiei între actualul său club, Racing Club Strasbourg și federația franceză. În timp ce Racing afirmă că nu-l va lăsa să plece (pentru transferare, echipa alsaciană a achitat lui Schalke 04 o sumă frumoasă care, în felul acesta, va fi pierdută de clubul din Strasbourg), președintele Federației franceze de fotbal, **Jacques Georges,** declară că nici nu se pune problema ca un fotbalist suspendat de o federație străină să poată juca în Franța.

Să mai amintim de conflictul dintre Uniunea fotbaliștilor profesioniști și Gruparea cluburilor, conflict care s-ar putea să aibă ca final o grevă a jucătorilor dacă gruparea reușește să-și impună punctul de vedere, adică o serie de modificări ale contractelor, în defavoarea fotbaliștilor.

Să încheiem „lista" cu o știre transmisă recent de agențiile de presă și anume aceea că actualul președinte al F.F.F., **Jacques Georges,** de care a mai fost vorba în cuprinsul rîndurilor de față, a anunțat că renunță la funcția sa...

Deci, suficiente elemente pentru ca în fotbalul francez să existe destule frămîntări și foarte multe semne de întrebare asupra viitorului său.

Dar iată, a venit **acea zi de vineri 13 octombrie,** în care, pe vestitul Parc des Princes din Paris, națională cocoșului galic a reușit ceea ce publicul, tehnicienii, ziariștii și înșiși fotbaliștii francezi nu îndrăzneau să gîndească: victoria în fața reprezentativei U.R.S.S. în preliminariile C. M. Deodată totul s-a schimbat. Tonul sumbru a devenit vesel, figurile posomorite s-au luminat, încrederea l-a cuprins, din nou, pe toți. În **France Football, Jacques Ferran,** directorul publicației, într-un foarte pertinent comentariu, reușește să păstreze echilibrul atunci cînd scrie: **„Victoria asupra Uniunii Sovietice nu redă viață și sănătate fotbalului francez, dar mai alungă norii".**

Da, victoria a venit, dar amintita „listă" continuă să existe.

Mircea TUDORAN

ȘTIRI... REZULTATE...

● A început turneul internațional de juniori de la Monaco. Iată primele două rezultate: Elveția — Portugalia 1—0, Franța — Cehoslovacia 0—0.

● În campionatul de fotbal al Braziliei, F. C. Santos, formația lui Pele, datorită unor rezultate mai bune reușite în ultima vreme, a ajuns pe primul loc în grupa D. Iată rezultatele ultimei etape: Curitiba — Corinthians 0—1, Atletico Mineiro — Botafogo 2—0, Flamengo — Vitoria 1—0, Gremio — Santa Cruz 0—1, Portuguesa — America Rio 1—0, A.B.C. — Fluminense 0—1, Nautico — Sao Paulo 0—0, Sergipe — Vasco Da Gama 0—2, C. Brasil — Internacional 2—3, Bahia — America Belo Horizonte 2—1, Remo — Santos 1—1, Nacional — Palmeiras 0—0, Ceara — Cruzeiro 1—1. În cele patru grupe conduc Vasco Da Gama, Curitiba, Corinthians și F.C. Santos.

● După 14 etape disputate în campionatul statului Uruguay, Nacional Montevideo se află la 3 puncte de permanență sa rivală, Penarol Montevideo. Iată rezultatele: Nacional — Rentistas 2—0, Penarol — Central 3—1, Bellavista — Liverpool 0—1, Defensor — Cerro 0—1, Danubio — Huracan 0—0, Sudamerica — River Plata 0—3.

Marele Premiu — F.I.L.T.

START ÎN ULTIMUL TURNEU...

LANDRA, 14 (Agerpres). La Nottingham a început turneul internațional de tenis, ultimul din cadrul Marelui premiu — F.I.L.T., Chilianul Jaime Fillol a reușit să-l învingă cu 1—6, 6—3, 6—3 pe asul spaniol Andres Gimeno. În fără remarcabilă, Jim Connors (S.U.A.) a dispus cu 6—4, 6—4 de Jan Fletcher (Australia).

Celelalte rezultate: Moore — Watverley 6—1, 7—6; Phillips Moore — Cramer 3—6, 7—6, 6—3; Pala — Feaver 7—6, 6—7, 7—5; McMillan — Gisbert 4—6, 6—3, 6—3; Mendoza — Lloyd 6—3, 6—1; Graebner — Warboys 7—5, 6—4.

Tenismanul român Ilie Năstase și americanii Stan Smith și Tom Gorman s-au calificat fără joc.

TELEX ● TELEX ● TELEX ● TELEX

Selecționata feminină de volei a U.R.S.S. și-a început turneul în Franța jucînd la Paris, în sala „Coubertin", în compania selecționatei „Ile-de-France". Voleibalistele sovietice au obținut victoria cu scorul de 3—0 (15—12, 16—14, 16—14).

■

Într-un meci pentru primul tur al C.C.E. la handbal feminin, echipa Admira Viena a dispus cu scorul de 13—9 (6—4) de formația norvegiană Vestar. Returul va avea loc la Oslo.

■

La Rotterdam, a început un nou turneu de tenis, contînd pentru campionatul mondial al jucătorilor profesioniști. În primul tur, s-au înregistrat rezultate scontate. Asul australian John Newcombe l-a învins cu 6—3, 6—2 pe americanul Tom Leonard, iar americanul Arthur Ashe a dispus cu 6—7, 6—3, 6—3 de neozeelandezul Brian Fairlie. Alte rezultate: Carmichael — Hordijk 1—6, 6—4, 6—2: Pasarell — Battrick 4—6, 6—1, 6—4; Cox — Stilwell 2—6, 6—3, 6—3; Richey — Addison 6—2, 6—2; Lutz — Maud 2—6, 6—2. 7—6; Stockton — Pilici 6—4, 7—6. Alte rezultate: Drysdale — Alexander 7—6, 7—5; Borowiak — El Shafei 7—6, 4—6, 6—4; Taylor — Barth 6—2, 6—4.

■

La Casablanca s-a disputat meciul de tenis dintre selecționatele Marocului și Luxemburgului, în cadrul primului tur al „Cupei Davis". Gazdele au obținut victoria cu scorul de 5—0. În urma acestui rezultat, echipa Marocului s-a calificat în turul următor al competiției, în care va întîlni formația Suediei.

■

Concursul internațional de cros, desfășurat în apropiere de Londra, pe un traseu în lungime de 8 km, a fost cîștigat de atletul englez David Black, cronometrat cu timpul de 22:07. Pe locul doi s-a clasat sportivul kenyan Ben Jipcho — la 15 sec., urmat de englezul Roger Clark — la 17 sec. Marele favorit al cursei, multiplul campion kenyan Kipchoge Keino, s-a situat pe locul 14, iar englezul Dave Bedford, învingătorul ediției trecute, a ocupat locul 70. În clasamentul pe echipe, primul loc a fost ocupat de formația Kenyei, cu 33 puncte, urmată de Scoția — 39 p. și Tunisia — 59 p.

■

La Montpellier, în meci tur pentru „Cupa campionilor europeni" la volei masculin, s-au întîlnit formația Universității din localitate și echipa suedeză L. K. Stockholm. Voleibaliștii francezi au terminat învingători în patru seturi cu 3—1 (15—12, 15—8, 14—16, 15—11). În cadrul acelaiași competiții, la Viena, echipa Panathinaikos Atena a învins cu scorul de 3—0 (15—7, 15—10, 15—12) echipa austriacă D.T.J. Viena.

■ULTIMELE STIRI ■ ULTIMELE REZULTATE ■ULTIMELE STIRI ■ ULTIMELE REZULTATE■

ȘAHISTELE NOASTRE SÎNT ÎN FRUNTEI

Turneul zonal feminin de șah de la Pernik (Bulgaria) a continuat cu runda a VII-a. Partida centrală, cea dintre Alexandra Nicolau — cu negrele — și cehoslovaca Vokralova, s-a terminat cu victoria șahistei române. Alte rezultate: Sikova — Eretova ½—½, Jovanovici — Jensen 1—0, Baumstarck — Erenska ½—½.

În clasament continuă să conducă Gertrude Baumstack cu 5 puncte, urmată de Alexandra Nicolau 4½ (1) p, Eretova 4 (3) p, Vokralova 4 p.

ÎNTRECERILE PENTRU „PATINA DE AUR"

Întrecerile pentru „Patina de aur" tradiționalul concurs internațional de oștinaj artistic „Patina de aur" s-a încheiat la Praga cu succesul sportivilor americani, învingători în probele individuale. La feminin, pe primul loc s-a clasat Dorothy Hamill cu 5 178 puncte, urmată de vest-germana Gerti Schander și canadiana Daria Prychun. Întrecerea masculină a revenit lui Gordon McKellen, care a totalizat 5 180 puncte. Pe locul secund, s-a situat cehoslovacul Zdenek Pazdirek, iar locul trei a fost ocupat de francezul Jacky Mrozek. Concurenții români Gabriela Voica și Octavian Goga s-au clasat pe locurile 19 și 17, respectiv.

CONCURS INTERNAȚIONAL DE DIRT-TRACK LA SIBIU

Pe stadionul Voința din Sibiu s-a desfășurat ieri un concurs internațional de dirt-track, la care au participat motocicliști din Ungaria și de la cluburile Metalul București și Voința Sibiu. Ion Bobîlneanu a ratat și acum victoria, ca și în cursa de duminică la București, avînd o pană de motor în mansa a VII-a. Victoria a revenit alergătorului **Janos Berki** din Ungaria cu 9 p. Pe locurile următoare s-au clasat: 2. T. Danko 9 p, 3. S. Menyhardt 9 p (ambii din Ungaria), 4. I. Bobîlneanu (Voința Sibiu), 5. I. Marinescu (Metalul București), 6. L. Domokos (Ungaria) toți cu cîte 8 puncte.

Gh. TOPÎRCEANU—coresp.

ECHIPELE DE HANDBAL JUNIORI ALE ROMÂNIEI ȘI R.D.G. ȘI-AU ÎMPĂRȚIT DIN NOU VICTORIILE

PLOIEȘTI, 14 (prin telefon, de la corespondentul nostru). Orașul nostru a găzduit revanșa dublei întîlniri de handbal dintre echipele reprezentative de juniori ale României și R. D. Germane. Și de data aceasta, ca și duminică la Pitești, jocurile s-au încheiat cu victoria fetelor noastre cu 11—10 (6—4) și cu înfrîngerea băieților 9—10 (3—4).

Întîlnirea junioarelor s-a disputat într-un ritm alert, cu combinații frumoase la semicerc și contraatacuri rapide la ambele porți.

Băieții, oaspeții au început jocul mai bine și în min. 13 conduceau cu 4—0. Echipa noastră are o frumoasă revenire și preia conducerea cu 5—4 (min. 33). La situația de 5—4, echipa română rămîne în patru jucători timp de cinci minute, dar reușește să evite primirea vreunui gol. În final, oaspeții cîștigă cu 10—9. Cei mai precişi în aruncări au fost: C. Georgescu (3), respectiv Lacke, Lange, și Schmider (cîte 2).

Aurel VASILESCU

Redacția și administrația: București, str. Vasile Conta nr. 16; telefoane: centrala 11.10.05, secția corespondenți 11.51.09, interurban 72 și 286; telex: sportrom buc. 180. Tiparul I. P. „Informația", București 40 368

Biblioteca Orășenească Târgu-Mureș

PROLETARI DIN TOATE ȚĂRILE, UNIȚI-VĂ!

Sportul

ZIAR AL CONSILIULUI NAȚIONAL PENTRU EDUCAȚIE FIZICĂ ȘI SPORT

ANUL XXVIII — Nr. 7238 | 4 PAGINI 30 BANI | Joi 16 noiembrie 1972

30 DECEMBRIE 1947-1972

„CUPA AGRICULTURII SĂLĂJENE"

La Zalău — o mare sărbătoare sportivă. Finaliștii „Cupei agriculturii sălăjene", reprezentanții celor peste 10 000 de tineri și tinere care s-au întrecut în fazele preliminare, și-au dat întîlnire, într-o finală viu disputată, pentru a-și desemna campionii.

La fotbal, meciul decisiv a pus față în față formațiile **Recolta Gîlgău pe Someș** și **Gloria Pericei.** A învins prima echipă, cu 2—1. La volei băieți, cîștigătoare a cupei a fost echipa **Măgura Buciumi**, iar la fete **Recolta Vîlșolț.** Cele mai bune handbaliste s-au dovedit a fi tinerele de la **Recolta Bălan.** La handbal băieți au cîștigat reprezentanții asociației sportive **Recolta Nușfalău.**

La atletism și triatlon, cele mai multe titluri au fost împărțite între sportivii de la **Agrijul Creaca** și **Recolta Hereclean.**

Primilor clasați li s-a înmînat cupa ediției inaugurale a acestei reușite competiții. În același timp, reprezentanții asociației sportive „Sălajul"-Sărmășag, care a avut cea mai bogată participare la prima fază a întrecerii, a primit Cupa Consiliului Național pentru Educație Fizică și Sport.

Marcel BOȚOCAN, coresp. jud.

IN INTIMPINAREA ANIVERSĂRII REPUBLICII

S-a dat startul în „Crosul fetelor". Tinerele sucevence au fost prezente în număr foarte mare la această reușită competiție de masă, ceea ce reiese și din instantaneul surprins de fotoreporterul VICTOR VALERIU-COLBERT.

O mare acțiune sportivă de masă

PESTE 2000 DE PARTICIPANTE LA „CROSUL FETELOR" DE LA SUCEAVA

„Crosul fetelor" a fost — așa cum ne-am convins asistînd la faza lui finală — a treia mare competiție din acest an a sportului de masă din județul Suceava. După **„Festivalul sporturilor de iarnă"** și acțiunea **„Plaiuri sucevene"**, recent încheiatele întreceri au reunit la finale **peste 2 000 de sportive din orașe și sate.** Ele au demonstrat, în același timp, **roadele bunei colaborări existente între toți factorii județeni cu atribuții în domeniul sportului: C.J.E.F.S., C.J.O.P., U.T.C., Inspectoratul școlar și Consiliul sindicatelor,** care au contribuit efectiv atît la mobilizarea concurenților cît și la organizarea exemplară a întrecerilor.

Simbătă după-amiază a fost înscrisă în program o foarte interesantă reuniune, cu **caracter de schimb de experiență, a responsabililor de comisii pentru sport feminin din cîteva județe: Bacău, Botoșani, Neamț, Vrancea.** Asupra problemelor discutate ne propunem să revenim într-unul din numerele viitoare.

Duminică dimineața — zi de competiție. După defilarea prin oraș a sportivelor, s-a dat startul în probele finale pe traseul **Stadionul din Arini — platoul de lîngă cetate.**

Menționăm, în primul rînd, excelenta organizare asigurată de gazde. Comisia județeană de atletism și catedra de educație fizică de la Institutul pedagogic Suceava s-au ocupat efectiv de această întrecere, acordînd o calificată asistență tehnică în alegerea traseelor, în stabilirea categoriilor de vîrstă și a distanțelor. Trebuie remarcate, de asemenea, cîteva localități, unități școlare și întreprinderi care și-au adus contribuția la mobilizarea fetelor, la pregătirea lor. Printre fruntașe s-au situat satele: **Moldovița (prof. Dumitru Cocerhan), Drăgușeni (prof. E. Grigorescu), Marginea (prof. S. Vatamaniuc),** Mitocul Dragomirnei **(prof. O. Laslău),** Lic. nr. 3 Suceava **(prof. D. Epure),** cooperativa „Libertatea" Rădăuți **(instructor M. Nichiforiuc),** Fabrica de tricotaje „Zimbrul" Suceava **(instructor M. Fetiuc).**

Iată rezultatele înregistrate: **fetițe II — 500 m:** 1. Lidia Solcan (Mitocul Dragomirnei), 2. Rodica Cantoru (Drăgușeni), 3. Elena Simininic (Mitocul Dragomirnei); **fetițe I — 600 m:** 1. Angela Antonescu (Șc. gen. 2 Suceava), 2. Mihaela Clobanu (Fălticeni), 3. Eleonora Berariu (Schela); **junioare III — 700 m:** 1. Eugenia Gurzu (Șc. gen. 3 Suceava), 2. Teodora Comîrzan (Șc. gen. 2 Suceava), 3. Elena Axinte (Șc. gen. 3 Suceava); **junioare II — 800 m:** 1. Cornelia Mititelu (V. Dornei), 2. Cristina Sandru (Lic. 1 Suceava), 3. Felicia Stanca (Lic. ped. Suceava); **junioare I — 1 000 m:** 1. Iuliana Pașa (V. Dornei), 2. Paraschiva Apetrei (Fălticeni), 3. Paraschiva Șeuțu (Cîmpulung); **senioare — 1 500 m:** 1. Elena Pricop (Lic. ped. Suceava), 2. Cătălina Comșa (Inst. peg. Suceava), 3. Domnica Bălan (Cooperativa Artizanat Rădăuți).

Radu TIMOFTE

DOUĂ REUȘITE COMPETIȚII DE OINĂ

În Capitală s-a desfășurat finala „Cupei municipiului București" la oină, manifestare sportivă închinată celei de a 25-a aniversări a proclamării Republicii.

S-au întîlnit formațiile C.P.B., campioană a țării, cîștigătoare a „Cupei României", și Universitatea București, una dintre cele mai valoroase echipe din țară.

La capătul unei partide viu disputate, cu pase reușite și „bătăi" bune, cele două combatante au terminat la egalitate: 11—11.

Cupa a fost decernată echipei Universitatea, cu o medie de vîrstă a jucătorilor mai mică.

★

O reușită competiție de oină dedicată aceluiași eveniment s-a desfășurat și în comuna Curcani din județul Ilfov. A ieșit învingătoare cunoscuta formație Avîntul Curcani, deținătoarea titlului de campioană sătească pe anul 1972.

Radu TIMOFTE

CAMPIONATUL DIVIZIEI A LA FOTBAL

ACELAȘI LIDER, STEAUA, ȘI DUPĂ ETAPA A 11-a

- Scoruri strînse în 7 din cele 8 partide
- Jiul, performera etapei
- Universitatea Craiova joacă mai bine în deplasare decît acasă
- Steagul roșu: primul punct pierdut la Brașov
- Atît de mult așteptata victorie a Sportului studențesc.

O fază din partida Steaua — F.C. Argeș care ilustrează dominarea accentuată, din finalul meciului, a piteștenilor.
Foto: Dragoș NEAGU

REZULTATE TEHNICE

Jiul	—	Sport Club Bacău	3—0 (0—0)
Steagul roșu	—	Univ. Craiova	1—1 (0—1)
U.T.A.	—	A. S. Armata	0—0
C.S.M. Reșița	—	Rapid	0—0
Petrolul	—	„U" Cluj	2—1 (1—1)
Steaua	—	F. C. Argeș	1—0 (1—0)
C.F.R. Cluj	—	Dinamo	1—1 (0—1)
Sportul studențesc	—	Farul	1—0 (0—0)

CLASAMENTUL

1. STEAUA	11	6	3	2	22— 9	15
2. Jiul	11	6	2	3	18—16	14
3. Steagul roșu	11	5	3	3	15— 5	13
4. Dinamo	11	5	3	3	15—11	13
5. Petrolul	11	5	3	3	8— 8	13
6. Univ. Craiova	11	4	4	3	19—16	12
7. C.F.R. Cluj	11	5	2	4	11—10	12
8. Sport Club Bacău	11	5	2	4	14—14	12
9. U.T.A.	11	4	3	4	15—14	11
10. Farul	11	5	1	5	7—11	11
11. Rapid	11	3	4	4	8— 7	10
12. F. C. Argeș	11	3	3	5	17—15	9
13. A. S. Armata	11	4	1	6	18—21	9
14. „U" Cluj	11	4	1	6	11—22	9
15. C.S.M. Reșița	11	2	3	6	9—17	7
16. Sportul studențesc	11	2	2	7	11—22	6

ETAPA VIITOARE (19 noiembrie)

Sportul studențesc	—	Rapid
„U" Cluj	—	C.S.M. Reșița
F. C. Argeș	—	Jiul
A. S. Armata	—	Steagul roșu
Farul	—	U. T. A.
Univ. Craiova	—	Petrolul
Dinamo	—	Steaua
Sport Club Bacău	—	C.F.R. Cluj — aminat

Încă o etapă în care multe rezultate au stat sub semnul întrebării pînă la fluierul final, fără însă să se realizeze în nici un meci marea surpriză pe care microbiștii s-o discute zile de-a rîndul. Atunci cînd n-au cîștigat, gazdele n-au cedat decît unul din puncte, ceea ce, în cazul echipelor C.F.R. Cluj și C.S.M. Reșița care își măsurau forțele cu formații cu internaționali, respectiv cu Dinamo și Rapid este greu de spus dacă reprezintă un insucces sau un... succes. Evident, nu în această categorie se înscriu și **draw**-urile de la Brașov și Arad, unde suporterii Steagului roșu și ai U.T.A.-ei, care se pregăteau, ca de obicei, să aprindă torțe în cinstea victoriei idolilor lor, au trebuit să renunțe...

Steaua a tranșat cu mai multă dificultate decît se credea duelul ei cu F. C. Argeș, dar aceasta nu are importanță decît pentru comentatorii profesioniști sau de ocazie. Pentru Steaua, golul înscris de Voinea înseamnă două puncte în plus în clasament și, deci, posibilitatea de a conduce plutonul celor 16 echipe, a treia etapă la rînd și de a aștepta cu mai puține emoții derby-ul cu Dinamo, pe care îl vom urmări duminică.

Învinsă, în ultimul timp, la scor, în deplasare, Jiul s-a răzbunat, realizînd cea mai netă victorie a etapei și trecînd pe poziția a doua în clasament, ceea ce este meritoriu, oricît de departe ar fi ziua în care se numără bobocii.

Dintre rezultatele zilei, reține atenția cel obținut de Sportul studențesc, care, după săptămîni de restriște, simte din nou gustul mierii. De altfel, orice alt deznodămînt al partidei cu Farul ar fi echivalat pentru studenți cu o adevărată condamnare. Așa, mai există de doi bani speranță! **(J.B.)**

CLASAMENTUL GOLGETERILOR

9 GOLURI: Roznai (Jiul).
8 GOLURI: Năstase (Steaua).
6 GOLURI: Troi (F. C. Argeș), Iordănescu (Steaua), Oblemenco (Univ. Craiova) — 1 din 11 m, Pescaru (Steagul roșu) — 1 din 11 m, Naghi (A. S. Armata) — 2 din 11 m.
5 GOLURI: Marcu (Univ. Craiova), Lucescu (Dinamo) — 1 din 11 m.
4 GOLURI: M. Sandu (Sportul studențesc), Kun (U.T.A.), Mureșan (A. S. Armata), Dembrovschi (Sport Club Bacău) — 1 din 11 m, Multescu (Jiul) — 1 din 11 m.

Citiți în pagina a IV-a relatările trimișilor noștri.

Prin atragerea mai activă a celor 40 000 de elevi și primirea unui ajutor multilateral, eficient

ȘCOLILE SPORTIVE DIN CRAIOVA POT OFERI MAI MULT PERFORMANȚEI

În dorința de a spori eficiența școlilor sportive, Ministerul Educației și Învățămîntului, prin direcția de resort, a recomandat reașezarea unor secții sportive după criterii mai judicioase, care să țină seama de o serie de factori funcționali — proces de selecție, cadre didactice, bază materială etc.

Municipiul Craiova figurează printre centrele în care această acțiune de reașezare a și debutat. Cele două școli sportive care funcționează în orașul de reședință al județului Dolj au fost menținute, dar structura lor a suferit unele modificări. În principal este de notat faptul că la Școala sportivă Olimpia au fost grupate disciplinele individuale — atletism, box, gimnastică, haltere, judo și lupte, în timp ce Școala sportivă Craiova își va orienta activitatea numai pe sporturi de echipă — baschet, fotbal, handbal, rugby, volei și tenis de masă (ultima disciplină enumerată fiind încadrată aici, deoarece ponderea acțiunilor școlii vizează participarea în competiții la nivel de echipe și nu individual).

Am avut prilejul de a studia recent, la fața locului, condițiile existente în cele două școli, acum după operația de reașezare.

N-a fost o muncă ușoară, care să se realizeze din mers. Dar, oamenii din cele două școli, în general pasionați, bine intenționați, bucurîndu-se și de sprijinul organelor locale (în principal, al Inspectoratului școlar județean — inspector general, **prof. Aurel Bold** — și al C.J.E.F.S. Dolj) au reușit să facă o anumită ordine în munca lor. 775 de elevi și eleve cuprinși în 42 de grupe la Școala sportivă Craiova, alți 527 în 37 de grupe la „Olimpia", țintesc spre performanțe care să onoreze tradiția sportului din acest oraș și mai ales din aceste unități de învățămînt, care au dat loturilor olimpice, în trei ediții, nu mai puțin de 6 titulari, printre care și valoroasa atletă **Argentina Menis.**

În actualele condiții de exigență, se pune însă problema: **cîți dintre actualii elevi ai școlilor sportive craiovene vor reuși mîine** (aceasta însemnînd J. O Montreal — 1976) **să promoveze în lotul olimpic al țării?**

Procesul de reașezare intervenit în cele două unități de învățămînt amintite poate facilita împlinirea unui asemenea deziderat important. Numai că pînă la realizarea lui efectivă sînt necesare unele amendamente.

Primul și desigur cel mai actual este legat de condițiile materiale, de posibilitatea de a efectua liniar procesul de instruire. În momentul de față cele două școli sportive sînt, e drept, beneficiarele unor amenajări

Tiberiu STAMA

(Continuare în pag. a 2-a)

MÎINE, SE REIA, ÎN SALA SPORTURILOR DIN PITEȘTI, CAMPIONATUL MASCULIN DE HANDBAL AL DIVIZIEI A. Iată, în fotografia alăturată, o imagine din jocul Steaua — Dinamo, în care campionii țării au luptat nu pentru a-și păstra poziția de lideri, ci pentru a se apropia de ea. Amănunte privind reluarea campionatului, în pag. a 2-a, la rubrică.

Foto: Paul ROMOȘAN

În grupa B a campionatului de hochei

I.P.G.G. S-A DISTANȚAT

Aseară, la patinoarul artificial „23 August" s-au desfășurat ultimele jocuri ale turului II din seria B a campionatului național. S-au înregistrat rezultatele: **I.P.G.G.— Agronomia Cluj** 7—5 (3—1, 2—1, 2—3), **Avîntul Gheorgheni — Tîrnava Odorhei** 4—2 (1—1, 2—0, 1—1).

CLASAMENTUL

1. I.P.G.G.	6	4	2	0	39—17 10
2. Agronomia	6	3	1	2	30—22 7
3. Avîntul	6	2	0	4	14—40 4
4. Tîrnava	6	1	1	4	17—21 3

Turul III se va desfășura între 7—10 decembrie, **Grupa A,** la **Galați, grupa B,** la **M. Ciuc.**

Turneul final al C. C. E. — la Budapesta între 1 și 3 decembrie

DINAMOVIȘTII BUCUREȘTENI AU DEMONSTRAT LA STOCKHOLM RESURSELE POLO-ULUI ROMÂNESC

Așadar, polo iștii de la Dinamo București se află pentru a doua oară într-o fază finală a celor mai bune echipe de club de pe continent. Ei au reușit o meritoasă performanță: **în compania unor team-uri ce se confundau cu reprezentativele naționale (Partizan Belgrad și S.K.K. Stockholm) și a redutabilei formații olandeze Den Robben** s-au clasat pe locul secund — la egalitate de puncte cu învingătoarea — în turneul semifinal al C.C.E. disputat în capitala Suediei, care le dă dreptul de a continua cursa spre mult rîvnitul trofeu. Dinamoviștii ar fi putut ocupa chiar primul loc în clasament, dacă sportivii suedezi nu ar fi jucat atît de slab în ultima partidă, dînd jucătorilor de la Partizan posibilitatea să-și rotunjească golaveraju l și să cîștige datorită lui. Și așa însă rezultatele bucureștenilor merită să fie apreciate, ele înscriindu-se la un loc de frunte într-un palmares cu totul remarcabil.

De la bun început trebuie să precizăm că între echipa Dinamo pe care o urmărisem în turneul final al recentului campionat național încheiat la începutul lunii octombrie și cea care a evoluat în piscina acoperită Eriksdalsbadet din Stockholm a fost o diferență ca de la cer la pămînt. Și nu exagerăm

Adrian VASILIU

(Continuare în pag. a 3-a)

Tragerea la sorți pentru desemnarea orașului ce va găzdui turneul final al „Cupei campionilor europeni" la polo a avut loc la Atena. Au candidat orașele Moscova și Budapesta, iar sorții au decis în favoarea capitalei ungare.

Întrecerile finale se vor desfășura așadar între 1 și 3 decembrie în bazinul acoperit din insula Margareta. Vor participa: **Partizan Belgrad, Dinamo București, T.S.K.A. Moscova** și **O.S.C. Budapesta.** Arbitrii finalelor: **J. Dirnweber** (Austria) și **W. Geurtsen** (Olanda).

MISTER McCORMACK, PATRONUL CAMPIONILOR

Zilele trecute, „Sportul" a publicat scrisoarea din Viena a corespondentului nostru Kurt Castka, în care se relata faptul că fostul campion de schi Karl Schranz a semnat un contract cu firma „Public relations McCormack" din New York.

Despre ce firmă este vorba, de ce performanțe sportive sînt capabili noii membri ai lui „Public relations", ce profil sportiv are această firmă și, în fine, cine este acest domn McCormack? — iată cîteva întrebări la care ne vom strădui să răspundem în rîndurile de mai jos.

Înainte de a intra în subiect, este necesară o precizare: **dl. McCormack, în vîrstă de 43 de ani, scoțian de origine, este un cunoscut om de afaceri, care posedă o firmă de publicitate, cu nu mai puțin de 400 de salariați, distribuiți în diferite agenții de pe toate meridianele. La New-York, Tokio, Los Angeles, Londra, Cleveland, Paris** sau **Melbourne, acești agenți de publicitate se ocupă cu reclamele de toate nuanțele, începînd cu produsele agroalimentare și terminînd cu... caii de curse.** Bine, bine, vă veți întreba, dar ce legătură au aceste agenții publicitare cu sportul? Aici, e aici... Dl. McCormack

Ion OCHSENFELD

(Continuare în pag. a 3-a)

ÎNVINGÎND PE MACCABI RAMAT GAN CU 81-67,

ECHIPA DE BASCHET STEAUA S-A CALIFICAT ÎN TURUL II AL CUPEI CUPELOR

După o întrecere interesantă, cu final dramatic, echipa masculină de baschet Steaua a învins, ieri seară în sala Dinamo, pe Maccabi Ramat Gan cu 81—67 (34—35, 75—64) și realizînd scorul general de 153—150 (în primul meci a pierdut cu 72—83), s-a calificat în turul al doilea al Cupei cupelor.

Întîlnirea de ieri a avut două aspecte diferite. În prima repriză, baschetbaliștii din Israel au dominat și și-au majorat, la un moment dat, avansul de 11 puncte (cucerit în prima partidă) la 17 puncte (min. 6: 10—4, min. 7: 12—6). Imprecizia bucureștenilor și, mai cu seamă, numărul mic al recuperărilor au determinat această situație. În ultimele minute ale reprizei Steaua, a izbutit să refacă din handicap.

În partea a doua a meciului, echipa antrenorului Vasile Popescu a pornit mai hotărîtă să se califice și, printr-o apărare agresivă (cu multe intercepții și recuperări) și o bună precizie manifestată de Oczelak și V. Gheorghe, a luat conducerea părînd, la un moment dat, că va realiza o victorie la scor. Dar, în ultimele minute, și chiar în ultimele secunde cîteva greșeli de tehnică au dat posibilitatea oaspeților să refacă handicapul pînă la 11 puncte, doar cu cîteva secunde înaintea fluierului final, prin două aruncări libere fructificate de Waxman. În prelungiri, Steaua își impune totuși superioritatea tehnică și fizică și cîștigă cu o diferență care i-a asigurat calificarea.

Au înscris: Oczelak 19, V. Gheorghe 18, Tarău 14, Baciu 6, Dimancea 12, Dumitru 2, Savu 4, Pîrșu 4, Poleanu 2 (a mai jucat Ioneci) pentru Steaua, respectiv Waxman 31, Newmark 12, Gordon 12, Kaminski 1, Moses 2, Silberman 3, Hill 6.

Au arbitrat foarte bine P. Evanghelatos (Grecia) și G. Pschera (Austria).

Dumitru STANCULESCU

Hill aruncă la coș, Oczelak încearcă să-l blocheze.
Foto: E. MACARSCHI

TOAMNA RODNICĂ A RAPIDULUI

Oare pentru că se apropie semicentenarul clubului? Pentru că... așa s-a întîmplat? Pentru că sportivii Grant-ului sînt mai bine pregătiți ca altă dată? Nu știm! Cert e că, de la o vreme, suporterii tricourilor alb-vișinii exultă! Li s-au înroșit palmele de aplauze. Au răgușit făcînd galerie. Pe pod se scandează „Haide, haide, hai Rapid!".

Se pare că trîmbița deșteptării a sunat-o echipa de fotbal, acea „desființată" — pînă acum cîteva etape — echipă de fotbal. Băieții acestui blajin Marian pot deveni echipa campionatului. Mai întîi au înlăturat din calea lor pe „Landskrona Boys", dînd cu prilejul acesta și semnalul revitalizării. Și-au netezit, apoi, drumul spre turul al treilea al competiției cîștigătoarelor de cupe, eliminînd pe celălalt Rapid, cel din orașul Prater-ului. In continuare fotbaliștii au pulverizat Jiul cu 4—1 și indiferent de rezultatul de la Reșița, impulsionați de cei doi jucători de excepție, Boc și Dumitriu II (i-am notat în ordine alfabetică!...), au tot timpul să revină pe primul plan al diviziei.

Fotbaliștii i-au îndîrjit pe poloiști. Elevii antrenorului C. Vasiliu s-au întrecut pe ei și, după meciuri de antologie sportivă — poate cele mai frumoase găzduite vreodată de bătrîna piscină de la Floreasca — au înfirmat în opt reprize mitul invincibilității lui Dinamo, campioana ultimilor 15 ani, cucerind titlul național.

Duminica trecută, echipa de judo a devenit din nou campioană a țării. Voleibalistele sînt campioane și se află și acum pe primul loc în clasament. Duminică, la Iași, în compania Penicilinei, ele susțin „meciul secolului". Baschetbalistele au trecut cu bine de primul tur în Cupa campionilor europeni, cîștigînd de două ori în fața lui Maccabi Tel-Aviv. Handbalistele, după ce au trecut cu bine hopul numit Divizia B, au revenit în prima categorie și, conduse de neobosita Ana Stănișel, caută să readucă în Giulești gloria de altădată.

Și am mai putea adăuga că tot toamna aceasta, la olimpiada münchenezĕ, clubul a dat loturilor naționale zece sportivi, portdrapelul lor fiind Valeria Bufanu și medalia ei de argint. Cea mai bună prezență la J.O. din istoria Giuleștiului!

După zile mohorîte, în clubul ceferiștilor a revenit soarele. Un soare cald, puternic, luminos. Toamna rodnică a Rapidului este o realitate.

SAH

DE VINERI, ÎN CAPITALĂ A 36-a EDIȚIE A CAMPIONATULUI NAȚIONAL MASCULIN

De vineri, în aula Institutului de petrol, gaze și geologie din Capitală, începe cea mai importantă întrecere șahistă internă, finala campionatului național. Deținătorul titlului, maestrul internațional VICTOR CIOCÂLTEA, își va apăra „coroana" în fața a 19 concurenți, dintre care mulți aspiră, cu justificate pretenții, la supremație.

La actuala ediție a finalei campionatului național de șah iau parte: **Victor Ciocâltea, Theodor Ghițescu, Traian Stanciu** (Constructorul București), **Dumitru Ghizdavu, Mihai Șuba, Sergiu Grünberg** (Universitatea București), **Mihai Ghinda, Edgard Nacht, Dan Bondoc** (I.T.B.), **Gheorghe Rotariu, Dan Wolf** (Locomotiva București), **Valentin Stoica** (Politehnica București), **Nicolae Dănet** (Locomotiva București), **Emil Ungureanu** (Mureșul Tg. Mureș), **Carol Partos** (Petrolul Ploiești), **Gheorghe Mititelu** (Portul Constanța), **Șerban Neamțu** (Jiul Petroșani), **Volodea Vaisman** (Medicina Iași), **Ervin Mozes** (Vagonul Arad), **Iuliu Follbert** (Someșul Satu Mare).

Într-o istorie de 46 de ani, de-a lungul căreia a programat 35 de ediții, competiția se prezintă din nou deosebit de interesantă. Cu excepția marelui maestru **Florin Gheorghiu**, invitat în aceeași perioadă la turneul de la Palma de Majorca (Spania), întrecerea reunește principalele valori ale eșicherului românesc și — ceea ce este deosebit de îmbucurător — numeroși tineri.

Printre participanți se numără 3 maeștri internaționali, 15 maeștri, 1 candidat maestru și un jucător de categoria I, ceea ce dă concursului un coeficient înalt. Amatorii de șah de la București vor putea urmări, de asemenea, evoluția a cinci debutanți (**Șuba, Wolf, Dănet, Follbert și Rotariu**), cifră record în istoria finalelor.

A ajunge campion de șah al țării este un lucru greu. Statistica ne arată că în 46 de ani, din sutele de jucători care au evoluat în cele 35 de ediții, doar 15 au reușit să intre în posesia titlului. Cel mai mare număr de victorii — 6 — îl dețin **Florin Gheorghiu** și **Victor Ciocâltea**; de 5 ori a fost campion **dr. Octav Troianescu**: de 4 ori — **Ion Bălănel**; de cîte 3 ori **Alexandru Tyroler** și **Ștefan Erdely**, iar 9 jucători l-au cucerit o singură dată. Cronologia campionilor o prezentăm în tabelul de mai sus.

Cine va învinge de data aceasta? Fără îndoială cele mai multe pronosticuri converg către **Victor Ciocâltea**, aflat nu numai într-o formă excelentă (Olimpiada de la Skoplje a dovedit-o) dar recunoscut ca un mare specialist al finalelor de campionat național. El va avea contracandidați puternici în persoana celorlalți doi maeștri internaționali prezenți la turneu, **Theodor Ghițescu** și **Dumitru Ghizdavu**. Nu pot fi ignorate nici șansele unor maeștri cu vechi state de serviciu în șahul nostru, cum ar fi **Emil Ungureanu, Carol Partoș, Gheorghe Mititelu, Volodea Vaisman, Traian Stanciu**, foarte rutinați luptători de concurs.

Dar, de bună seamă, într-o întrecere atît de lungă și atît de grea, nu sînt excluse surprize.

Să așteptăm, așadar, pînă vineri, cînd arbitrii internaționali **Gh. Moldoveanu** și **M. Anghel** vor pune în mișcare ceasurile, și să urmărim apoi, rundă cu rundă, pasionanta competiție.

Valeriu CHIOSE

CAMPIONII DE ȘAH AI ROMÂNIEI

I	1926	A. Tyroler	
II	1927	A. Tyroler	
III	1929	A. Tyroler	
IV	1930	I. Balogh	
V	1931	St. Erdely	
VI	1934	St. Erdely	
VII	1935	H. Sielberman	
VIII	1936	I. Halic	
IX	1943	P. Seimeanu	
X	1946	O. Troianescu	
XI	1947	T. Ichim	
XII	1948	T. Popa	
XIII	1949	St. Erdely	
XIV	1950	I. Bălănel	
XV	1951	G. Alexandrescu și T. Flondor	
XVI	1952	V. Ciocâltea	
XVII	1953	I. Bălănel	
XVIII	1954	O. Troianescu	
XIX	1955	I. Bălănel	
XX	1956	O. Troianescu	
XXI	1957	O. Troianescu	
XXII	1958	I. Bălănel	
XXIII	1959	V. Ciocâltea	
XXIV	1960	Fl. Gheorghiu	
XXV	1961	V. Ciocâltea	
XXVI	1962	Fl. Gheorghiu	
XXVII	1963	Th. Ghițescu	
XXVIII	1964	Fl. Gheorghiu	
XXIX	1965	Fl. Gheorghiu	
XXX	1966	Fl. Gheorghiu	
XXXI	1967	Fl. Gheorghiu	
XXXII	1968	O. Troianescu	
XXXIII	1969	V. Ciocâltea	
XXXIV	1970	V. Ciocâltea	
XXXV	1971	V. Ciocâltea	
XXXVI	1972	?	

BASCHET

DUMINICĂ, INAUGURAREA DIVIZIEI FEMININE A

• Duminică, cele mai bune echipe feminine ale țării încep disputa în ediția a XXIV-a a campionatului național. La București, Tg. Mureș, Oradea și Satu Mare sînt programate meciurile Rapid — Constructorul București, I.E.F.S. — Universitatea Timișoara, Voința Tg. Mureș — Voința București (ambele promovate în divizia A), Crișul Oradea — Politehnica București și Sănătatea Satu Mare — Universitatea Cluj. Dintre aceste partide, una este amînată (pentru 30 noiembrie) și anume I.E.F.S. — Universitatea Timișoara, din cauza turneului întreprins de formația timișoreană în Cehoslovacia.

• Și în campionatul masculin este amînat un meci: Voința București — Universitatea Cluj (întîlnirea va avea loc la 1 decembrie), deoarece studenții participă în această perioadă la un turneu în Cehoslovacia.

• Tradiționala competiție feminină „Cupa Carpați", desfășurată timp de trei zile la Brașov, s-a bucurat și acum, la a IX-a ediție, de un real succes. Primul loc a fost cîștigat de Voința București (57—42 cu Voința Tg. Mureș, 65—42 cu Crișul Oradea, 49—38 cu Voința Brașov), urmată de Crișul Oradea (55—54 cu Voința Tg. Mureș, 51—47 cu Voința Brașov), Voința Tg. Mureș (57—47 cu Voința Brașov) și de Voința Brașov. **(C. GRUIA — coresp. județean).**

• Într-un meci amical disputat la Oradea, formația feminină Vasas Izzo Budapesta a dispus de Crișul cu 60—37 (32—28). **(E. SURANY — coresp.).**

• Disputîndu-și o restanță în cadrul diviziei feminine B, Universitatea Iași a învins pe Voința Constanța cu 59—41 (33—25). **(D. DIACONESCU — coresp. județean).**

• Maccabi Ramat Gan susține astăzi, în sala Constructorul (ora 18), o partidă amicală în compania divizionarei A I.E.F.S.

• Ne despart mai puțin de două săptămîni de reluarea diviziei B (al doilea tur), eveniment așteptat cu justificat interes de participante.

• În ediția 1972—1973 a diviziei A, Voința Tg. Mureș (antrenor Ladislau Gruber) va utiliza următorul lot (între paranteze, înălțimea): Ildiko Toduț (1,70), Exivia Covaci (1,78), Etelka Brassai (1,67), Ana Lörincz (1,83), Maria Szabo (1,72), Elena Opriciu (1,87), Ana Daichendt (1,66), Margareta Papp (1,66), Agota Abraham (1,68), Barbara Brassai (1,72), Elisabeta Lucaci (1,72), Maria Marton (1,64). **(C. ALBU — coresp.).**

• După cinci etape ale diviziei masculine A, în fruntea clasamentului cosgeterilor se află Demian („U" Cluj) autor a 107 p, urmat de: 2. Savu (Steaua) 94 p, 3. Cernat (IEFS) 91 p, 4. Czmor (Univ. Timișoara) 88 p, 5—6. Barna și Gh. Roman (Politehnica Cluj) 76 p, 7. Pașca (Farul) 75 p, 8. Anastasiu (Politehnica București) 72 p, 9. Vlădescu (Rapid) 71 p, 10—11. A. Molnar (IEFS) și Spînu (Farul) 70 p.

RUGBY

A FOST DEFINITIVAT LOTUL REPREZENTATIV ÎN VEDEREA MECIULUI CU FRANȚA

În vederea partidei cu Franța de la Constanța, din 26 noiembrie, a fost definitivat lotul nostru reprezentativ de rugby. Desigur, antrenorii **(T. Rădulescu și R. Demian)** au ținut cont de comportarea nesatisfăcătoare avută duminica trecută în întîlnirea cu selecționata R.F. a Germaniei și au adus unele modificări lotului inițial. Dar iată cum arată, la ora actuală, lotul de 23 jucători. **Fundași: Durbac** (Steaua) și **Bucos** (Farul Constanța); **aripi: Nica** și **I. Constantin** (ambii Dinamo) și **Suciu** (Universitatea Timișoara); **centri: Dragomirescu** (Dinamo), **Marica** și **Motrescu** (ambii Politehnica Iași); **mijlocași: Nicolescu** (Dinamo), **D. Răscanu** (C.S.M. Sibiu) și **Bărgăunaș** (Știința Petroșani); **înaintași: Gh. Răscanu** și **Vollmann** (ambii Universitatea Timișoara); **Fugigi** (Sportul studențesc), **Pop** (Grivița Roșie); **Dărăban** (Farul Constanța), **Postolache** și **Șerban** (ambii Steaua); **Baciu** (Dinamo), **Ciornei** (Steaua); **Dinu** și **Ortelecan** (ambii Știința Petroșani) și **Iorgulescu** (Sportul studențesc).

Jucătorii făcînd parte din acest lot se vor reuni zilele acestea, iar duminică vor susține, la Constanța, un joc de verificare în compania divizionarei A din localitate, Farul.

REZULTATE SCONTATE ÎN DIVIZIA B

S-a disputat o nouă etapă în cadrul campionatului divizionar B de rugby.

Una din cele mai atractive întîlniri din cadrul seriei I, partida dintre **Rapid București** și **Ș. N. Oltenița**, a fost dominată net de echipa bucureșteană, care nu a realizat un scor mai mare datorită greșelilor înaintașilor ei și formei bune arătată de apărarea oaspeților. Victoria rapidiștilor, meritată, aduce un surplus de suspens **seriei I.** Scor final: 26—13 (13—6). **(G. Rosner).** Constructorul București — Aeronautica 18—0 (10—0); A.S.E. București — Arhitectura București 7—0 (3—0)!; Dunărea Giurgiu — Olimpia București 4—14 (3—6); **seria a II-a:** Portul Constanța — Dacia Cța 19—0 (3—0), I. T. Cța — Constructorul Cța 16—8 (7—0), Șc. sp. 2 I Cța — Voința Cța 10—14 (7—10), C.F.R. Cța — Cimentul Medgidia 3—11 (3—4), Farul II — Ideal Cernavodă 32—0 (14—0), Șc. sp. 2 II Cța — Chimia Năvodari 3—14 (3—4); **seria a IV-a:** Aripile Brașov — Agronomia Cluj 3—78 (0—28), Minerul Lupeni — Știința II Petroșani 23—4 (14—4); C.F.R. Brașov — Șoimii Sibiu 18—0 (8—0); Electroputere Craiova — Voința Timișoara 16—3 (8—0). **(Corespondenți:** C. Harea, R. George, P. Burcin, C. Popa, G. Lorac, I. Cotescu, C. Gruia).

LUPTE

INTRANSIGENȚĂ, DAR ȘI DISCERNĂMÎNT ÎN ACORDAREA AVERTISMENTELOR

După regulamentul în vigoare, rolul arbitrilor în dinamizarea, în ridicarea la un grad mai mare de spectaculozitate a meciurilor de lupte (greco-romane sau libere) este hotărîtor. După cum se știe, atunci cînd combatanții termină repriza I fără să acumuleze puncte tehnice, primesc chiar dacă au încercat acțiuni, cîte un avertisment din oficiu (după trei avertismente concurenții sînt descalificați). În plus, într-o singură repriză, fie chiar și prima, arbitrii pot da unul sau două avertismente în timpul celor trei minute de luptă, dacă pasivitatea este vizibilă la cei doi sportivi. Regulamentul se aplică cu severitate chiar și la cele mai importante competiții internaționale. În campionatul nostru pe echipe arbitrii caută să fie, cum s-ar spune, în litera legii, sancționînd prompt evitarea luptei. Dar mai sînt cazuri cînd această nouă și importantă clauză a regulamentului nu servește scopului, deoarece sînt arbitri care procedează mecanic în toate meciurile, indiferent dacă au în față începători sau sportivi cu un înalt nivel de pregătire. Ei uită că există luptători care nu pot iniția acțiuni căci sînt la începutul carierei lor sportive și nu cunosc decît puține procedee tehnice pe care le pot iniția doar dintr-o anumită poziție pe care au învățat-o la antrenamente, așteptînd deci, tivirea momentului oportun. Sînt și anumiți „tacticieni", în special, în rîndul sportivilor cu o pregătire mai avansată, care evită lupta într-adîns cu scopul de a obține un rezultat de egalitate în compania unui adversar de o valoare apropiată. Aceștia din urmă caută să-i înșele pe arbitri mimînd inițierea unor procedee sau împingîndu-l pe adversar în afara spațiului de luptă în dorința de a lăsa impresia că sînt activi și să-i determine pe conducătorii meciurilor să dea avertismente adversarilor lor.

În ultima etapă a campionatului de libere, de pildă, la triunghiularul Steaua — C. S. Satu Mare — C.F.R. Timișoara, arbitrii S. Simionescu (șef de saltea) și Valeriu Bularca, foști luptători, și, deci, foarte buni cunoscători ai unor asemenea „tactici" de simularea acțiunilor, nu au putut fi păcăliți. În meciul C. S. Satu Mare — C.F.R. Timișoara, la categoria 62 kg, s-au întîlnit doi maeștri ai sportului, foarte buni tehnicieni, Petre Cernău (Tim.), care a participat și la J.O., și Gheorghe Stan, dublu campion al țării. Meciul lor, un adevărat derby al întîlnirii, a fost așteptat cu mult interes. Dar, cei doi sportivi n-au arătat nimic publicului, n-au finalizat nici un procedeu tehnic și după 5 minute au fost descalificați. Amîndoi au încercat să pornească la atac, dar de frică să nu fie „contrați", au renunțat și au continuat să lupte mai mult prin... mimică. Au fost însă și meciuri, mai ales între tineri (toate cele trei formații au cuprins în efectivele lor mai mulți juniori sau concurenți cu mai puțină experiență) în care cel de al treilea avertisment a fost dictat prea repede. Așa s-a întîmplat și în meciul dintre **Gh. Gheorghe** (Steaua) și **O. Feher** (C. S. Satu Mare), în care arbitrii au pus capăt luptei în min. 4. Această descalificare a fost inoportună, după părerea noastră, deoarece nu exista intenția de a evita lupta și decizia i-a defavorizat pe amîndoi. Și ne gîndim, în primul rînd, la sportivul sătmărean care ar fi putut obține un meci egal, decizie care ar fi contat foarte mult pentru un sportiv de numai 18 ani, care a intrat recent într-o echipă divizionară. Un egal obținut în fața unui component al echipei Steaua, multiplă campioană, ar fi fost un puternic stimulent pentru activitatea viitoare a acestui junior.

O concluzie se impune: **cel de al treilea avertisment trebuie dat cu mult discernămînt!**

T. RABȘAN

Concursul republican de toamnă al juniorilor

MECIURI DINAMICE ÎN PRIMA ZI

În sala Sporturilor din Craiova au început întrecerile **Concursului republican de toamnă** rezervat juniorilor, la lupte libere. La acest concurs participă primii șase clasați la finele campionatelor individuale din acest an, ca și o serie de sportivi invitați de federație.

Organizată excelent de C.J.E.F.S. Dolj (competiția se desfășoară concomitent pe trei saltele), întrecerea de la Craiova a scos la iveală, încă de la primele întîlniri, buna pregătire a celor mai mulți dintre participanți. Tinerii luptători au realizat meciuri dinamice, presărate cu multe faze spectaculoase, aplaudate la „scenă deschisă" de cei prezenți. Faptul că în prima reuniune, de miercuri, n-a existat nici o decizie de dublă descalificare este edificator.

Din rîndul tinerilor concurenți s-au desprins prin evoluțiile lor cîțiva sportivi care au dovedit reale calități: **M. Voicu** (Brăila), **Șt. Ghimbus** (Craiova) — cat. 60 kg., **Fl. Arsenie** (Ploiești) **T. Seregely** (Tg. Mureș), **I. Pain** (Brăila) — cat. 81 kg. la **JUNIORI MICI** și **V. Liță** (Hunedoara) — cat. 48 kg., **I. Lotreanu** (Constanța), **Gr. Conrad** (Brașov), **I. Lungu** (Brăila) — cat. 60 kg., **V. Gheorghiu** (Galați), **N. Dorobanțu** (Buc.) — cat. 65 kg., **C. Hodore** (Brașov) — cat. 70 kg., **C. Paraschiv** (Brașov), **I. Dalea** (Craiova) — cat. 75 kg., **V. Mihăilă** (Timișoara) — 81 kg. și **V. Enache** (Brașov), **Gh. Brașoveanu** (Tîrgoviște) — cat. +87 kg. la **JUNIORI MARI. (V. POPOVICI**, coresp.).

GIMNASTICĂ

PREA MULTE... MAESTRE ÎN CONCURSUL DIN CAPITALĂ!

Apropierea sfîrșitului de an coresp unde, ca întotdeauna, cu debutul sezonului competițional al gimnasticii moderne, ale cărui concursuri — și așa destul de puține — sînt grupate în lunile noiembrie și decembrie.

Duminică dimineață, Sala Tineretului din Capitală a găzduit etapa semifinală a campionatului național, rezervat categoriilor a II-a, I și maestre. Ne așteptam ca numărul sportivelor aliniate la această fază a celei mai importante competiții interne să fie foarte ridicat, așa cum se întîmplase în anii trecuți, dar nu mică ne-a fost mirarea cînd am văzut numai nouă gimnaste înscrise la categoria I! Explicația avea să ne-o dea disputa maestrelor, unde au apărut, din... senin, 13 sportive! Și creșterea acestui număr n-ar fi rea deloc, dacă n-am ști că aproape jumătate dintre maestre sînt încă la vîrsta copilăriei și au dreptul să participe încă mulți ani la categoria întîi, dar goana după o cît mai rapidă promovare la o categorie superioară duce implacabil la scăderea nivelului valoric al categoriilor — și a celei inferioare și a celei superioare.

De altfel, clou-ul concursului nu l-a constituit nici întrecerea maestrelor, nici cea a gimnastelor de categoria întîi, ci disputa celor mai tinere sportive, în cadrul categoriei a II-a.

Protagonistele întrecerilor au fost **Cristina Sima** (Șc. Sp. 2 București) și **Eliza Pavel** (C.S. Școlar), adică sportivele care participau pentru întîia oară la această categorie, cea de a doua dintre ele aflîndu-se și la primul concurs de gimnastică modernă, după ce pînă acum fusese o apreciată speranță la „sportivă".

REZULTATE. Individual compus: CATEGORIA A II-A: 1. **Cristina Sima** (Șc. Sp. 2) — 27,90; 2. **Mihaela Tîrnoveanu** Șc. Sp. 2) — 27,50; 3. **Eliza Pavel** (C.S. Școlar) — 26,70; CATEGORIA I: 1. **Mioara Cozia** (Șc. Sp. 2) — 43,80; 2. **Elena State** (Șc. Sp. 2) — 43,55; 3. **Ileana Drăgulin** (Șc. Sp. 1) — 42,75; CATEGORIA MAESTRE: 1. **Maria Preda** (I.E.F.S.) — 37,65; 2. **Carmen Bucaciuc** (Șc. Sp. 2) — 37,35; 3. **Rodica Pintea** (Șc. Sp. 2) — 37,35; 4. **Sabina Șerbănescu** (I.E.F.S.) — 36,95; 5. **Adriana Hoppe** (Viitorul) — 35,60; 6. **Marilena Pegulescu** (Politehnica) — 35,35.

BOX

MUSCELUL CÎMPULUNG, CONSTRUCTORUL GALAȚI, FARUL CONSTANȚA ȘI SELECȚIONATA CLUJ — FINALISTE ÎN „CUPA F. R. B."

Deși întrecerile din cadrul Cupei F.R. Box nu s-au încheiat (la sfîrșitul acestei săptămîni se dispută întîlnirile din ultima etapă), se cunosc cele patru formații (cîștigătoarele celor patru serii) ce vor participa la turneul final al competiției. Indiferent de rezultatele ce se vor înregistra simbătă și duminică, **Muscelul Cîmpulung — Muscel** (seria I), **Constructorul Galați** (seria a II-a), **Farul Constanța** (seria a III-a) și **selecționata Cluj** (seria a IV-a) sînt echipele care și-au cucerit dreptul de a concura, între 30 noiembrie și 3 decembrie, la cucerirea trofeului.

Iată clasamentele în cele patru serii:

Seria I

1. Muscelul Cîmpulung	5	4	1	0	68—42	9
2. Metalul + Rapid Buc.	5	3	0	2	68—44	6
3. A.S.A. Bacău	5	1	1	2	44—42	3
4. Portul + Cimentul	5	1	0	4	38—68	2

Seria a II-a

1. Constructorul Galați	5	5	0	0	87—23	10
2. Sel. Caraș-Severin	5	3	0	2	63—49	6
3. Electroputere Craiova	5	1	0	3	33—55	2
4. U.M. Timișoara	5	0	0	4	17—71	0

Seria a III-a

1. Farul Constanța	5	5	0	0	87—23	10
2. Dinamo Brașov	5	2	0	3	56—50	4
3. Sel. Brăila	5	2	0	3	42—64	4
4. Nicolina Iași	5	1	0	4	31—74	2

Seria a IV-a

1. Sel. Cluj	5	4	0	1	69—41	8
2. Satu Mare + B. Mare	5	2	1	3	66—46	5
3. Crișul Oradea	5	1	2	2	42—66	4
4. Motorul Arad	5	1	1	3	48—56	3

HANDBAL

ÎNCEPÎND DE MIINE, LA PITEȘTI CAMPIONATUL MASCULIN SE REIA ÎN SALĂ SUB SEMNUL DUELULUI UNIVERSITATEA BUCUREȘTI—STEAUA

Începînd de vineri, timp de trei zile, Sala sporturilor din Pitești găzduiește primul turneu de sală din cadrul campionatului masculin de handbal, divizia A.

Așteptat cu un justificat interes, acest turneu are un rol foarte important, în primul rînd pentru faptul că urmează imediat după turul în aer liber, ridicînd, deci, destule probleme de acomodare cu sala iar, în al doilea rînd, pentru ineditul actualei situații din clasament, atît în primele cît și în ultimele locuri. De altfel, interesul cu care așteptăm primul tur de sală este determinat în principal de surprinzătorul duel pentru supremație între **Universitatea București și Steaua.** După cum se știe, teamul studenților bucureșteni ocupă în momentul de față poziția de lider, în timp ce Steaua se găsește pe locul doi, la numai un punct diferență. Și acest duel este cu atît mai interesant cu cît, așa cum știe toată lumea, studenții au folosit în primele nouă etape aproape numai... șapte jucători, pentru simplul motiv că rezervele sînt departe de a atinge nivelul valoric al titularilor. În această situație problema care se ridică este una singură: cît timp vor rezista cei șapte ambițioși handbaliști ai antrenorului **Eugen Trofin** în aspirmea disputelor pentru șefia clasamentului? Subliniem acest lucru mai ales pentru a aminti că o eventuală schimbare de poziții în primele două locuri ale diviziei A n-ar fi deloc surprinzătoare, căci Steaua s-a pregătit poate mai mult pentru sală, vizînd apropiatele confruntări din C.C.E.

Alături de această disputa, interesul iubitorilor de handbal va fi polarizat, indiscutabil, de evoluția formației **Minaur Baia Mare**, promovată anul acesta din divizia B, care ocupă în prezent locul IV în clasament, avînd mari șanse de a urca în continuare, cel puțin încă o treaptă. Bineînțeles, ascensiunea în clasament este condiționată de o evoluție cel puțin la fel de bună ca și pînă acum, lucru care presupune, însă, din partea handbaliștilor băimăreni eforturi sporite, ținînd cont de faptul că ei n-au mai jucat de mult timp partide oficiale pe teren acoperit.

În fine, deși cu un număr de puncte destul de mic, formațiile **Voința București** și **Dinamo Brașov** — codașele clasamentului — mai au încă speranțe de supraviețuire în primul eșalon. În eventualitatea — de nedorit pentru ele — că nu vor reuși să acumuleze puncte mai multe în acest tur, riscă să piardă contactul cu „plutonul".

Iată și programul jocurilor din prima zi a turului de sală de la Pitești: **ora 14,30: Voința București — Minaur Baia Mare; ora 15,45. Trotușul —Dinamo Brașov; ora 17: Dinamo București — Politehnica Timișoara; ora 18,15: Universitatea București — Universitatea Cluj; ora 19,30: Independența Sibiu — Steaua.**

Clasamentul înaintea acestui tur arată astfel:

1. Univ. Buc.	9	7	2	0	131—102	16
2. Steaua	9	7	1	1	144—105	15
3. Dinamo Buc.	9	5	1	3	110— 99	11
4. Minaur B. Mare	9	5	0	4	116— 99	10
5. Independența Sibiu	9	4	1	4	135—139	9
6. Poli. Timișoara	9	4	0	5	126—117	8
7. Univ. Cluj	9	3	2	4	127—127	8
8. Trotușul	9	3	1	5	89—112	7
9. Voința Buc.	9	2	0	7	112—138	4
10. Dinamo Brașov	9	0	2	7	113—145	2

TENIS DE MASĂ

MULTE SURPRIZE ÎN MECIUL PROGRESUL — POLITEHNICA (10—7)

Pînă la încheierea campionatului republican de tenis de masă pe echipe au mai rămas de jucat doar trei etape din cadrul returului, atît la fete cît și la băieți. Pentru moment, în clasamente conduc formațiile **Progresul București** (masculin) și **Voința Arad** (feminin). Dar este foarte probabil ca, pînă la terminarea întrecerilor (duminică 10 decembrie), actualii lideri să fie schimbați, cele mai mari șanse pentru cucerirea titlurilor avîndu-le echipele **C.S.M. Cluj** (băieți) și **Progresul București** (fete). Aceasta, bineînțeles, în cazul cînd nu vor interveni între timp surprize de proporții.

În așteptarea desemnării echipelor campioane ale țării, competiția își urmează cursul și astfel, luni seara, am asistat la un meci foarte interesant între team-urile bucureștene masculine Progresul și Politehnica. A învins Progresul cu 10—7 după o întrecere în care a avut mereu avantajul, cu o singură excepție cînd scorul a fost egal: 3—3. Dacă în 11 partide din totalul de 17 rezultatele au fost oarecum cele așteptate, în celelalte șase balanța victoriei s-a înclinat în favoarea jucătorilor care nu porneau cu prima șansă din start: **Luchian** (P) — **Gheorghe** (Poli) 2—1, **Bobocică** (Poli) — **Luchian** 2—0, **Buzescu** (P) — **Gheorghe** 2—0, **Buzescu** — **Bobocică** 2—0, **Ovanez** (P) — **Gheorghe** 2—1, **Colțescu** (Poli) — **Buzescu** 2—1.

Desigur, surprizele au savoarea lor, dar nu este mai puțin adevărat că un număr atît de mare de rezultate nescontate demonstrează o fluctuație în evoluții greu de explicat spre finalul campionatului. S-ar putea să fie vorba și de un echilibru valoric între unii jucători dar — din păcate — se pare că această egalitate marchează mai degrabă o involuție a celor mai buni și nu un progres al celor mai slabi. O creștere valorică substanțială a atins doar juniorul **Alexandru Buzescu** de la Progresul. Ceea ce este prea puțin pentru două echipe cu veleități. **(Ct. C.)**

Iată și clasamentele la zi:

MASCULIN

1. Progresul București	16	12	4	181: 91	28
2. C.S.M. Cluj	13	12	1	154: 37	25
3. Politehnica Buc.	14	11	3	159: 79	25
4. Comerțul Tg. M.	15	6	9	135:120	21
5. Locomotiva Buc.	13	7	6	119:102	20
6. Voința București	14	6	8	116:123	20
7. Voința Cluj	14	4	10	101:137	18
8. Voința Arad	13	3	12	80:175	18
9. C.S.M. Iași	13	1	14	38:227	16

FEMININ

1. Voința Arad	12	10	2	95:16	22
2. Progresul Buc.	11	11	0	77:22	22
3. Spartac I Buc.	11	7	4	48:51	18
4. Politehnica Buc.	11	5	6	44:55	16
5. Voința București	12	4	8	47:61	16
6. C.S.M. Cluj	10	5	5	44:46	15
7. Spartac II Buc.	12	0	12	10:98	12

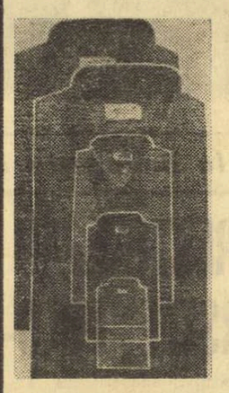

UN PRODUS NOU LANSAT DE CEL DE AL 6-lea TÎRG DE MOSTRE

Cămășile confecționate din țesătura „PANDORA"

- țesătură din fire poliester 100%
- rezistență sporită
- ușor lavabile
- nesifonabile
- nu se calcă
- culori moderne
- aspect plăcut, mătăsoase
- guler și manșete cu inserție

(5826)

PANDORA

ȘCOLILE SPORTIVE DIN CRAIOVA POT OFERI MAI MULT PERFORMANȚEI

(Urmare din pag. 1)

sportive, în special pentru jocuri și numai în sezonul de vară. Grupe compacte de elevi și eleve lucrează în sălile de sport ale unor licee de cultură generală, la „Bălcescu", la „Frații Buzești" și în alte părți. Este de salutat acest mod de a rezolva problema. Numai că **se face simțită o mai mare înțelegere față de nevoile școlilor sportive, în sensul ca acestea să poată avea acces în săli la ore ceva mai convenabile pentru a nu fi în dezacord cu obligațiile de prim ordin ale elevilor, cele legate de pregătirea lor școlară, de formarea lor intelectuală.** Cu mai mult discernămînt s-ar putea realiza un modus vivendi, prin intervenția Inspectoratului școlar (ne bucură faptul că **prof. Titu Merfu**, inspector pentru problemele de educație fizică și sport este un om foarte bine intenționat și efectiv ancorat în rezolvarea nevoilor sportului școlar de performanță în municipiul Craiova și în general în județul Dolj dar el nu trebuie să fie singurul factor de inițiativă în această direcție) și ai celorlalți factori care pot contribui la ieșirea din impas. De pildă, sugerăm ca Complexul sportiv de la „Tineretului", situat în centrul municipiului, să fie pus și la dispoziția celor peste 1 300 de reprezentanți ai școlilor sportive, într-o manieră care să nu prejudicieze activitățile ce se desfășoară în mod curent acolo. Folosirea unor terenuri și săli de la „Tineretului" ar scuti pe elevii sportivi de a mai pierde un timp prețios cu deplasarea pînă la alte baze sportive, mai periferice. În același timp, Complexul sportiv de la „Tineretului" ar putea, într-un viitor apropiat, să fie parțial degrevat, în sensul ca clubul Electroputere și asociația sportivă Victoria, să găsească soluții pentru a-și desfășura activitatea în perimetrul locurilor de muncă ale membrilor lor și nu în actualele condiții.

Iată cîteva repere de care s-ar putea ține seama (ele ar putea forma o bază de discuții) pentru ca școlile sportive să aibă asigurate condiții mai bune de lucru.

Se impune, după aceea, ca **procesul de selecție să fie continuu îmbunătățit, perfecționat. Fiindcă este greu de crezut ca dintr-o populație școlară de aproape 40 000 de elevi, cît are municipiul Craiova** (fără a mai socoti tineretul școlar din județ), **nu se pot găsi elemente care să merite cu prisosință să facă parte din aceste nuclee ale performanței. Un asemenea proces — complex, pretențios, mai puțin formal ca pînă acum — trebuie și el reconsiderat: nu facem selecție doar o dată pe an, la intrarea în școală, ci trebuie să realizăm o primenire continuă, la anumite intervale de timp, după un sezon de concursuri și competiții. Cu alte cuvinte, în școlile sportive nu trebuie să se instaleze un senatorism de drept, prezența într-una din secțiile unei asemenea instituții de învățămînt de elită să fie întemeiată pe rezultate, pe merite concrete.**

Sigur, pentru a se ajunge aici se cere profesorului-antrenor o înaltă conștiință profesională și mai ales o legătură indisolubilă cu școala sportivă, aceasta vrînd să însemne, în primul rînd, **încadrarea profesorilor-antrenori cu o normă întreagă.** Din păcate la ora actuală, din motive obiective evident, cele două școli sportive din Craiova n-au putut rezolva o asemenea problemă importantă: la „Olimpia" doar 8 profesori funcționează cu normă întreagă, în tim

fotbal

S-AU TRAS LA SORȚI „16"-imile „CUPEI ROMÂNIEI"

INTRĂ ÎN ÎNTRECERE ECHIPELE DE „A"

Ieri, la sediul F.R.F. a avut loc tragerea la sorți a „16"-imilor „Cupei României" la fotbal. Iată programul jocurilor :

F. C. Bihor — Sportul studențesc ; Chimia Rm. Vîlcea — Steagul roșu Brașov ; Chimia Făgăraș — Dinamo București ; C.S.M. Sibiu — Farul Constanța ; Ceahlăul P. Neamț — C.F.R. Cluj ; C.F.R. Pașcani — F. C. Argeș ; Minerul Lupeni — Steaua ; Progresul București — Petrolul Ploiești ; Știința Petroșani — A.S.A. Tg. Mureș ; F. C. Galați — C.S.M. Reșița ; Vagonul Arad — S.C. Bacău ; Autobuzul București — U.T.A. ; Metalul București — Universitatea Craiova ; Constructorul Galați — Jiul Petroșani ; Metalul Oradea — „U" Cluj ; Carpați Sinaia — Rapid.

Meciurile se vor disputa la 22 noiembrie, ora 13,30.

O ECHIPĂ ROMÂNEASCĂ ÎNVITATĂ ÎN AMERICA DE SUD

Federația Română de Fotbal se află în posesia unei interesante corespondențe. E vorba de un turneu la care este invitată o echipă românească de club, între 20 decembrie a.c. și 30 ianuarie 1973 în mai multe țări din America de Sud, cu 10—12 meciuri amicale.

F.R.F. studiază această ofertă, urmînd să se pronunțe ulterior asupra acceptării și, în acest caz, asupra echipei care va pleca în turneu sau a neacceptării invitației.

N. PETRICEANU VA CONDUCE PARTIDA O. F. K. BEOGRAD — BEROE STARA ZAGORA

U.E.F.A. a desemnat, de pe lista arbitrilor români propuși pentru cupele europene, pe **Nicolae Petriceanu** să arbitreze partida O.F.K. Beograd — Beroe Stara Zagora (meciul tur) care se va disputa în capitala Iugoslaviei la 29 noiembrie.

SPORT CLUB BACĂU EVOLUEAZĂ, DUMINICĂ, ÎN BULGARIA

Duminică, clubul sportiv Spartak Pleven (a cărui echipă de fotbal se află pe locul 4 în prima divizie a Bulgariei) sărbătorește 50 de ani de la înființarea sa. La solicitarea forului bulgar, F. R. Fotbal a dat curs invitației, desemnînd pe Sport Club Bacău să joace duminică la Pleven în cadrul manifestărilor care vor avea loc. Acțiunea aceasta se situează în contextul bunelor relații care există între federațiile celor două țări.

Meciul S. C. Bacău — C.F.R. Cluj, din etapa a XII-a, va fi reprogramat pentru o altă dată.

DUMINICĂ, CUPLAJ BUCUREȘTEAN

Duminică, partidele dintre echipele bucureștene de Divizia A se vor disputa în cuplaj, pe stadionul 23 August, după următorul program : ora 12.15, Sportul studențesc — Rapid ; ora 14, Dinamo — Steaua. Partidele echipelor de tineret se vor disputa dimineața, de la ora 9, pe stadioanele Politehnica și Dinamo.

19 ECHIPE PARTICIPĂ LA CEA DE A V-a EDIȚIE A C. M. DE HANDBAL FEMININ

● **România, calificată direct în turneul final, face parte din grupa B**

Desfășurată la Copenhaga, reuniunea Consiliului F.I.H. a procedat la soluționarea problemelor legate de cea de a V-a ediție a campionatului mondial de handbal feminin.

Au fost calificate direct pentru turneul final al C.M. — care va fi organizat în Iugoslavia, între 7 și 16 decembrie 1973 — echipele reprezentative ale R.D. GERMANE (campioana lumii), IUGOSLAVIEI (locul II și gazdă a C.M.), UNGARIEI (locul III), ROMÂNIEI (locul IV) și R.F. A GERMANIEI (locul V). Celelalte 14 formații înscrise la această ediție a C.M. vor disputa — pînă la 15 aprilie 1973 — partide de calificare (tur-retur). Au fost trase la sorți perechile : **Franța — Norvegia, Danemarca — Austria, Polonia — Olanda, Uniunea Sovietică — Bulgaria, Suedia — Cehoslovacia, Coasta de Fildeș — Guineea, Japonia — Coreea de Sud.**

A fost trasă la sorți, de asemenea, componența grupelor semifinale ale turneului final al C.M. Iată alcătuirea lor : GRUPA A : **Ungaria, R.F. a Germaniei,** Cehoslovacia sau Suedia ; GRUPA B : **România,** Franța sau Norvegia, Japonia sau Coreea de Sud ; GRUPA C : **R.D. Germană,** Olanda sau Polonia, Uniunea Sovietică sau Bulgaria ; GRUPA D : **Iugoslavia,** Danemarca sau Austria, Coasta de Fildeș, sau Guineea.

Așadar, s-a dat... startul într-o nouă ediție a campionatului mondial care, sperăm, va oferi mai multe satisfacții reprezentativei feminine a țării noastre.

ÎN TURNEUL ZONAL DE LA PERNIK

ALEXANDRA NICOLAU A TRECUT ÎN FRUNTE

SOFIA, 15 (Agerpres). — Maestra română Alexandra Nicolau a obținut o nouă victorie în cadrul turneului zonal feminin de șah de la Pernik. Jucînd cu piesele albe, ea a învins-o în runda a 8-a pe șahista iugoslavă Gordana Iovanovici, Konarkowska-Sokolov a cîștigat la Sikova. S-au încheiat remiză partidele Jansen — Baumstarck, Eretova — Karakas și Hart — Vokralova.

În clasament, pe primul loc a trecut Alexandra Nicolau (România) cu 5½ puncte (1), urmată de Gertrude Baumstarck (România) — 5½ puncte, Kveta Eretova (Cehoslovacia) — 4½ puncte (2).

O FRUMOASĂ VICTORIE A VOLEIBALIȘTILOR NOȘTRI

Dinamo București învinge reprezentativa R.P. Chineze cu 3-2!

PEKIN, 15 (Agerpres). — În „Palatul Sporturilor" din Pekin s-a disputat cea de-a doua întîlnire prietenească de volei dintre echipele Dinamo București și reprezentativa R. P. Chineze. Cei peste 18 000 de spectatori prezenți în tribune au urmărit un meci de un înalt nivel tehnic, în care ambele echipe au contribuit la realizarea unor faze de mare spectacol. Voleibaliștii români au reușit să-și la revanșa pentru înfrîngerea suferită în prima partidă, cîștigînd de data aceasta în cinci seturi, cu 3—2 (12—15, 15—5, 15—9, 12—15, 15—11).

Începutul primului set a fost favorabil gazdelor care s-au distanțat, conducînd cu 9—2. Echipa română și-a revenit și a reușit să echilibreze situația în două rînduri : 11—12 și 12—13, dar a cedat în finalul setului, pierzînd la 12. Următoarele două seturi au fost cîștigate cu ușurință de formația Dinamo București la 5 și, respectiv, la 9, ca urmare a unei mai bune organizări a jocului și a unor reușite atacuri în forță. Setul patru a prilejuit o luptă pasionantă, egalitatea fiind semnalată pînă aproape de final : 4—4, 6—6, 9—9, 11—11 și 12—12. De aici, voleibaliștii chinezi se desprind și termină învingători cu 15—12.

În ultimul set, datorită unor greșeli la blocaj ale echipei române, gazdele conduc cu 8—2 și se părea că vor obține o victorie facilă. Jucătorii români se regăsesc și, acționînd cu mult calm, refac punct după punct. Ei egalează scorul la 9. În final, inițiativa aparține tot formației Dinamo București, care își adjudecă setul și partida.

La sfîrșitul meciului, **George Eremia,** antrenorul echipei Dinamo București, a declarat următoarele : **„Deși lipsită de aportul lui Oros, accidentat în jocul anterior cu selecționata orașului Pekin, echipa noastră a jucat bine, reușind o victorie de prestigiu în fața unei formații de cert valoare. Coordonatorul formației noastre a fost Schreiber care, astăzi, deși a evoluat și el accidentat, a jucat excelent. Din echipa noastră s-au mai evidențiat Udișteanu și Stoian".**

În continuarea turneului, voleibaliștii români vor evolua în orașele Uhan și Șanhai.

DINAMOVIȘTII AU DEMONSTRAT RESURSELE POLO-ului ROMÂNESC

(Urmare din pag. 1)

deloc dacă vom afirma că, la acest turneu, cea mai bună echipă — care a jucat într-un ritm susținut toate cele trei partide, fiind deseori aplaudată pentru acțiunile sale spectaculoase — a fost Dinamo București. Reprezentanții noștri au învins cu 9—5 pe S.K.K. Stockholm (care în acest meci a jucat cu o deosebită ambiție), cu 8—7 pe Den Robben și a condus aproape în permanență pe Partizan Belgrad, aceasta din urmă obținînd egalarea (7—7) în extremis.

Punctul forte al bucureștenilor a fost de departe tripleta **Dinu Popescu** (8 goluri) — **Viorel Rus** (6) — **Radu Lazăr** (4) care a marcat 18 din cele 24 de goluri ale echipei. Cei trei tineri dinamoviști au înotat mult, au folosit des contraatacul și s-au dovedit incisivi în pătrunderile lor individuale spre poarta adversă. De data aceasta și precizia în șuturile pe poartă a fost superioară, fapt care a permis echipei lor să realizeze adesea puncte în situații de egalitate numerică în bazin. Cu această armă (au marcat 14 goluri din asemenea situații) reprezentanții noștri s-au impus net în fața celorlalte echipe, chiar și în partida cu Partizan, al cărei jucători au înscris 6 goluri (din 7 m) cu „om în plus".

În al doilea rînd trebuie relevată forma bună a portarului **Cornel Frățilă.** Mereu atent pe fază, gata să suplinească greșelile coechipierilor săi, apărătorul butului dinamovist și-a făcut cu prisosință datoria. Evident, C. Frățilă a avut și unele momente de neatenție, dar le putem trece cu vederea dacă ne gîndim de cîte ori el s-a aflat singur în fața cu cîte un atacant advers și a salvat goluri gata făcute. Dintre ceilalți jucători s-a detașat **Nastasiu,** extrem de folositor mai ales în apărare. **Kroner, Mihăilescu, Novac, Popa** și **M. Popescu,** atît cît au fost folosiți, au dovedit că posedă multe resurse și o mare ambiție atunci cînd își concentrează toate eforturile spre un obiectiv comun. În sfîrșit, de această dată și antrenorul dinamoviștilor, **Carol Corcec,** a fost mai calm și sobru, conducîndu-și elevii cu mult tact spre calificarea în turneul final.

Cu această performanță, Dinamo București și-a atins obiectivul propus înaintea competiției. Sîntem convinși, însă, că poloiștii din Ștefan cel Mare nu se vor rezuma la o prezență oarecare în turneul final, ce va avea loc la Budapesta între 1—3 decembrie, ci că vor ținti mai sus. Întreaga evoluție de la Stockholm ne-a relevat încă o dată resursele poloiștilor dinamoviști (8 dintre ei fac parte din națională), posibilitățile lor de a aspira la un loc cît mai bun pe scara valorilor internaționale.

TURNEUL DE TENIS DE LA NOTTINGHAM

ILIE NĂSTASE ÎN SFERTURILE DE FINALĂ

● **KODES ELIMINAT ÎN PRIMUL TUR!**

LONDRA, 15 (Agerpres). — Tenismanul român **Ilie Năstase** a debutat victorios în turneul internațional de la Nottingham, ultimul concurs contînd pentru „Cupa Dewar" și Marele Premiu F.I.L.T. El l-a învins în două seturi cu 6—2, 6—4 pe jucătorul australian **Colin Dibley.** Un succes neașteptat a obținut australianul **Barry Phillips Moore,** învingător cu 6—4, 6—4 în fața campionului cehoslovac **Jan Kodes.** În cea mai echilibrată partidă a zilei, **Frew McMillan** a dispus cu 2—6, 6—3, 7—6 de **Jaime Fillol.**

Alte rezultate : **Lloyd — Paish** 7—6, 6—4 ; **Proisy — Fassbender** 6—4, 6—1 ; **Connors — Moore** 3—6, 6—0, 6—0. Tenismanul rhodesian **Andrew Pattison** a cîștigat prin forfait partida pe care urma să o susțină cu iugoslavul **Nikola Spear.**

Concursul feminin a programat o partidă de mare interes care a opus campioanei australiene **Margaret Court** pe jucătoarea engleză **Virginia Wade.** Victoria a revenit cu 7—5, 5—7, 6—4 Virginiei Wade. Reamintim că Margaret Court cîștigase ultimele patru turnee disputate în Anglia — pentru „Cupa Dewar" — cele de la Billingham, Edinburgh, Aberavon și Torquay. Învingîndu-l pe americanul **Clark Graebner** cu 6—2, 6—4, tenismanul român **Ilie Năstase** s-a calificat pentru sferturile de finală ale turneului.

CUPA EUROPEANĂ DE TENIS „INDOOR"

La Hanovra, s-a încheiat meciul de tenis R. F. a Germaniei — Anglia, din optimile de finală ale Cupei europene pe teren acoperit. Tenismanii vest-germani au obținut victoria cu scorul de 3—2. Iată ultimele rezultate înregistrate : Fassbender — Lloyd 6—4, 6—3 ; Wartboys — Engert 4—6, 6—3, 6—4 ; Lloyd, Wartboys — Engert, Gebert 6—4, 7—5.

Echipa de tenis a Cehoslovaciei a învins cu 3—2 selecționata Elveției, la Zürich, într-un joc contînd pentru aceeași competiție.

La Helsinki, au luat sfîrșit întrecerile meciului de tenis dintre echipele Franței și Finlandei. Tenismenii francezi au terminat învingători cu scorul de 4—1. În ultima zi, s-au înregistrat următoarele rezultate : Saeilae — Contet 7—4, 4—6, 6—2 ; Leclercq — Timonen 6—4, 5—4 ; Contet, Meyer — Timonen, Tuomola 6—3, 6—3.

PREGĂTIRI PENTRU J.O. DE LA MONTREAL

MONTREAL, 15 (Agerpres). — În cadrul unei conferințe de presă, Roger Rousseau, președintele Comitetului de organizare a celei de a 21-a ediții a Jocurilor Olimpice de vară de la Montreal (1976), a anunțat că Arthur Takaci (fost director tehnic al C.I.O.) a fost numit consilier tehnic pe lîngă acest comitet. Takaci își va prelua funcția la 1 martie anul viitor.

Fittipaldi a cîștigat „Cupa Braziliei"

Cel de-al treilea concurs și ultimul, contînd pentru „Cupa Braziliei" (formula II) la automobilism, s-a desfășurat la Sao Paulo și a fost cîștigat de emulezul Mike Hailwood. Trofeul a revenit celebrului automobilist brazilian **Emerson Fittipaldi** (campionul mondial al piloților de formula I), care, în cele trei curse, a totalizat 15 puncte. La-au urmat, în clasamentul final, **Mike Hailwood** — 13 p, **Tim Schenken** — 12 p, **Jose Carlos Pace** — 9 p, **Wilson Fittipaldi** — 8 p, **James Hunt** — 5 p, **Clay Regazzoni** — 4 p, etc.

REPORTAJ LA FAȚA LOCULUI

CONCENTRAREA FORȚELOR SALE FOTBALISTICE VA ADUCE SIBIUL ÎN PRIMA DIVIZIE?

● **Decît două (posibile) echipe în „B", mai bine una singură, cu șanse de promovare în prima divizie !** ● **Debutul noului C.S.M. nu a fost deloc strălucit, influențat de... dispute interne!** ● **„Sibienii duc dorul Diviziei A !"** ● **Nu a trecut, totuși, prea mult timp de la primul gol la care jucătorii s-au îmbrățișat...**

Inginerul **Lucian Bogdan,** șeful unei secții foarte importante la uzinele „Independența" din Sibiu, se numără printre marii pasionați ai fotbalului, căruia îi consacră aproape tot timpul său liber care este foarte drămuit. Acest om a ridicat o echipă („Independența" Sibiu, fostă participantă în Divizia C) din... nimic, și a adus-o — împreună cu antrenorul **H. Rătscher** — în numai doi ani, din campionatul județean în barajul de promovare pentru divizia secundă. În vara anului acesta, după ce „Independența" a participat — pentru a doua oară consecutiv — la barajul sus-menționat, dezamăgirea nereușitei sau poate unele voci care spuneau că în Sibiu n-ar putea niciodată să existe două echipe de Divizia B, au decis ca „Independența" să se autodesființeze (omologa sa de la Cisnădie nu are comun decît numele și... locul în divizie), urmînd ca cei mai buni jucători ai săi să treacă la C.S.M. — acolo unde, cu această ocazie, urma să se formeze o echipă cu adevărat bună, care să participe la lupta pentru promovarea în „A". Bineînțeles, L. Bogdan și H. Rătscher treceau și ei la C.S.M., primul ca președinte al secției de fotbal, al doilea ca antrenor secund, deși — la un moment dat — se vehiculase chiar ideea creării la Sibiu a unui club de fotbal !

Din păcate, debutul în campionat al noii echipe C.S.M. nu a fost prea strălucit. El a fost influențat vizibil de dispute interne (cine va conduce, cine va fi antrenorul echipei, ce jucători vor alcătui formația de bază etc.), la un moment dat părînd chiar că interese contrarii vor prima asupra găsirii celor mai judicioase mijloace de rezolvare a problemei. Pînă la urmă, echipa „renovată" a C.S.M. a trecut de acest prim șoc al adaptării oamenii au început să se înțeleagă și, firește, au apărut primele succese.

„A fost destul de greu la început, mărturisea **Gheorghe Jula,** președintele clubului C.S.M. **Hotărîrea unificării a fost luată la 1 august, deci cu nici 3 săptămîni înainte de prima etapă a campionatului ! Eram divizați în două părți. Echipa a început să „meargă" abia la meciul cu Minerul Anina, în jurul datei de 15 octombrie. Totuși, mai este încă mult de lucrat pînă la formarea ei definitivă".**

Este normal. Echipa antrenată de prof. **M. Negru** (absolvent al I.E.F.S., un antrenor cu stagii în divizia secundă, deși are doar 30 de ani !) și **H. Rătscher** a trebuit să asimileze 10 jucători noi (foști la „Independența"), dintre care 7 — **Rubint, Serfözö, Judele, Floarea, Munteanu,** și în ultimul timp, **Cherciu** și **Soos** — au jucat deja în prima formație, alăturîndu-se valorilor cunoscute ale C.S.M.-ului printre care **Liebhardt, David, Flichiș, Zaharia,** sau **Schwartz.** Astăzi echipa sibiană se află într-o poziție destul de bună în clasamentul seriei a II-a (locul 4, la numai un punct de ocupanta locului secund, Minerul Baia Mare) de pe care, totuși, gîndurile se îndreaptă mai sus, spre Divizia A.

„Sibienii duc dorul primei divizii, spunea tînărul antrenor Negru. **De mai bine de 20 de ani, Sibiul n-a mai avut reprezentanți în Divizia A. La meciurile noastre asistă de obicei, în medie, 4—5000 de spectatori. La un meci de cupă, jucat anul trecut între două echipe de „A", Rapid și C.F.R. Cluj, au fost, însă, peste 15 000 de spectatori... Poate că a venit vremea să le satisfacem dorința cea mare !"**

Mai sînt încă, desigur, multe probleme de rezolvat la C.S.M. Stadionul este prea mic, demodat chiar. Structura nouă a echipei pune și ea încă suficiente probleme. Se fac mari eforturi pentru consolidarea materială și organizatorică (**Știm** — spunea cineva la Sibiu — **că diferențele cele mai mari între noi și echipele de primă divizie sînt cele de organizare...**). Ceea ce ne-a plăcut, însă, în mod deosebit la Sibiu este felul în care oamenii pun și discută, astăzi, problemele lor. Cu multă seriozitate, cu înțelegere deplină că nu slujesc decît un singur scop, acela al ridicării fotbalului sibian. Lucian Bogdan, omul care parcă e sortit să nu-și găsească liniștea pînă ce Sibiul nu va avea o mare echipă, ne spunea că, pentru el, speranțele nu au început să se înfiripeze decît acum două duminici : **„A fost primul gol marcat, după 11 etape disputate,** spunea el, **la care i-am văzut pe jucătorii noștri îmbrățișîndu-se, sărutîndu-se. Atunci am înțeles că operațiunea aceasta atît de delicată a fuzionării celor două echipe, care, la un moment dat — de ce să nu recunoaștem ? — părea compromisă, a reușit...**" Probabil, nu întîmplător C.S.M. Sibiu a cîștigat, în etapa imediat următoare, un prețios punct la Oradea, într-un meci în care gazdele au egalat abia în minutul 87.

Este greu de apreciat dacă C.S.M.-ul va intra, anul viitor pe tărîmul competiției operații de astă-vară, Sibiul s-a ales cu o echipă mai bună.

Dumitru GRAUR

MISTER McCORMACK, PATRONUL CAMPIONILOR

(Urmare din pag. 1)

n-a omis nici organizarea unei agenții de publicitate sportivă, care să-i rotunjească sumele. În acest scop, el a apelat la glorii sportive, la idoli ai lumii sportive occidentale, pe care i-a angajat drept... salariați. Nume celebre, mari campioni — unii la sfîrșitul carierei, tentați de lefuri fixe (foarte mari), au devenit membrii firmei McCormack.

AFACEREA MERGE STRUNA... DAR PE PIELEA SPORTIVILOR...

Cu 13 ani în urmă, McCormack i-a făcut o propunere interesantă lui Arnold Palmer, unul dintre cei mai buni jucători de golf din lume în acea vreme : **„dacă ai fi angajatul meu, ai cîștiga de 10 ori mai mult",** i-a spus McCormack. Dar, pe atunci, afacerea nu-l interesa pe arhicunoscutul jucător de golf. Au trecut cîțiva ani și Palmer s-a hotărît totuși să treacă în „antrepriza" lui McCormack. A semnat contractul, leafa mergea, în schimbul unor lecții de golf pe care le dădea sub egida firmei. În schimb, au apărut restricțiile impuse de „Public relations McCormack". La prima citire, aproape că nu-i venea să-și creadă ochilor. McCormack cere angajaților săi sportivi respectarea următoarelor clauze : **onorariile încasate pentru declarațiile făcute presei sau radioului să fie predate firmei ; călătoriile cu avionul sau cu vaporul se vor face numai cu mijloacele de transport care aparțin unor companii fixate de firmă ; mărcile de automobile folosite vor fi de asemenea stabilite de firmă ; se recomandă folosirea exclusivă a anumitor hoteluri indicate de aceeași firmă „Public relations McCormack".**

Firește, în dosul acestor interdicții se ascund cîteva afaceri rentabile pentru domnul Mc Cormack. El încasează sumele pentru intervievurile acordate, pentru publicitatea pe care o fac alte firme sportivilor ce-i aparțin.

FIRMA CAMPIONILOR

Printre foștii mari campioni care au devenit angajații firmei publicitare se află nume arhicunoscute : **Jean-Claude Killy,** celebrul schior francez, care este instructor de schi al firmei și face totodată, din însărcinarea patronului, reclamă Concernului de automobile Chrysler ; **Karl Schranz,** implicat în mult disputata reclamă făcută fabricantului austriac de schiuri Kneisl — fapt pentru care i s-a interzis participarea la J.O. ; în fine, ca o ultimă achiziție de mare calibru, **Mark Spitz,** cîștigătorul a 7 medalii de aur la ultima ediție a Olimpiadei.

„Patronul campionilor, Mc Cormack — scrie redactorul Vad Deszö în ziarul budapestan „Népsport" — **știe să-și aleagă angajații. Nume celebre, foste glorii sau chiar sportivi în plină formă — așa cum este cazul lui Mark Spitz — sînt o sursă de exploatare pentru firma condusă cu multă abilitate de domnul Mc Cormack".**

Reclamele legate de numele lui Mark Spitz sînt acum în mîna domnului McCormack. Cele 5000 de oferte pentru diferite reclame făcute multiplului campion olimpic vor fi de acum înainte dirijate numai de patron. Dar, poate tentat de cîștiguri facile, Mark Spitz a uitat că mai are de terminat facultatea de stomatologie. A uitat desigur și Mc Cormack, pentru că o asemenea clauză nu este trecută în contractul semnat de proaspătul campion olimpic !

Într-adevăr, conducătorul acestei firme de publicitate știe să aleagă, dar să și refuze. Cu cîțiva ani în urmă, ofertele lui Cassius Clay au fost respinse categoric de Mc Cormack. **„Muhamad Ali** — spunea Mc Cormack despre Clay — **are gură mare, va fi desigur nemulțumit de remunerația primită. Mie nu-mi trebuie scandal... Vreau oameni pașnici și nu răzvrătiți..."**

De pe cuprinsul țării

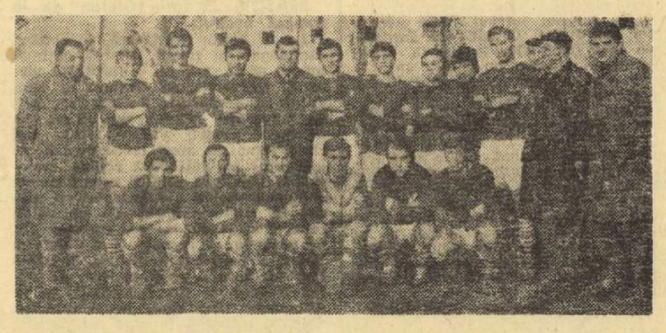

AUTORII UNEI PERFORMANȚE REMARCABILE

Este vorba despre echipa de fotbal a asociației sportive **Metalul din Oradea.** Participantă în campionatul municipal de fotbal, aceasta a susținut 7 jocuri și le-a cîștigat pe toate, avînd un golaveraj de 36:6. Alte isprăvi ale echipei ? **În etapa de masă a Cupei României a cîștigat toate jocurile și s-a calificat în etapa județeană, unde a eliminat patru echipe. Apoi, a continuat șirul victoriilor, eliminînd trei divizionare C (Bihoreana Marghita 3—1 : Voința Carei 2—1 ; Rapid Jibău 3—1) și pe C.F.R. Timișoara — din Divizia B — cu scorul de 1—0.** Bineînțeles succesele — dintre care mai trebuie să amintim de cîștigarea Cupei 1 Mai, organizată pe plan local — se datoresc jucătorilor (din fotografie) și în special antrenorului **Ioan Schwartz.** Iată-i pe componenții echipei ce activează pe lîngă Întreprinderea de industrie locală „Bihoreana"-Oradea. De la stînga la dreapta (sus) : **F. Krets, responsabil organizatoric, I. Schmidt, Gh. Abraham, Al. Göndör, I. Schwartz, antrenorul, Gh. Gall, D. Frai, V. Ionescu, Fr. Chilba, Gh. Pipernea, căpitanul formației, M. Csetei, președintele secției, E. Cozma. Rîndul de jos : Al. Silinca, Al. Racz, Z. Veres, L. Gartner, Al. Toth** și **F. Lovas.**

Alexandru RACZ
metodist al C.J.E.F.S. Bihor

JUDO ȘI LA NĂDLAC

Judo-ul, sport relativ tînăr în țara noastră, cîștigă tot mai mult teren în rîndul tinerilor. Dedicăm în cele ce urmează cîteva rînduri secției de judo **A.S. Victoria Nădlac,** care își desfășoară activitatea în orașul Nădlac din județul Arad.

Înființată în urmă cu un an de zile, această secție cuprinde în momentul de față 40 de sportivi, în marea lor majoritate elevi. Animatorul și antrenorul echipei este tînărul profesor de educație fizică **Sabin Lucea,** posesor al centurii negre 2 dan. La liceul „George Coșbuc" din localitate, prof. Lucea a reușit prin pasiune, interes și, firește, exemplu personal, să atragă un mare număr de elevi în practicarea judo-ului. Antrenamentele au început la nici două săptămîni de la sosirea noului profesor, tinerii judoka avînd la dispoziție o sală excelentă, costume din partea federației de specialitate și saltele de la clubul Rapid București. Rezultatele n-au întîrziat să apară. La recent încheiata ediție a campionatului național de juniori, echipa din Nădlac a ocupat locul opt, un loc onorabil întrucît tinerii judoka s-au aflat pentru prima dată la startul unei competiții oficiale. În prezent, echipa se antrenează intens pentru a reuși calificarea în prima divizie a țării, iar dacă lucrul acesta s-ar realiza, n-ar mai mira pe nimeni... decît poate pe forurile sportive ale orașului Nădlac singurele care așteaptă încă rezultate excepționale pentru a acorda sprijinul lor secției de judo (**h. a.**).

„CUPA ANILOR I"

Printre diversele competiții rezervate studenților, **„Cupa anilor I"** — organizată la Cluj — stîrnește un interes deosebit în rîndul „bobocilor" aflați la primul lor contact cu cadrul și cerințele sportului universitar.

„Cupa anilor I" organizată în universitatea clujeană (**șef de catedră : lector P. Neța**) a urmărit doar în subsidiar rezultatul sportiv, ea constituind un start în marea competiție a lui „Mens sana in corpore sano". Scop atins, pentru că la apelurile din toamna aceasta ale organizatorilor, au răspuns prezent peste 1 200 de studenți din primul an de studii, dintre care — lăudabil — 534 fete.

Mircea ZEICU, student Cluj

● **Cupa Oțelul — competiție organizată recent de Clubul sportiv Oțelul Galați** pentru juniorii mici și mari la box. Au participat tineri de la Metalul Suceava, Letea Bacău, Ceahlăul P. Neamț Voința Buzău, Dunărea și Oțelul Galați. Trofeul a fost cîștigat de boxerii clubului Oțelul Galați.

T. SURIAN

● **Deși sezonul s-a încheiat, atleții Universității Cluj, n-au intrat încă în vacanță competițională, continuînd seria concursurilor locale. În cadrul ultimului, s-au înregistrat două noi recorduri județene : Agepsina Rusu — 14,66 m la greutate (senioare) și Geta Dumitrescu — 45,16 m la disc (senioare).**

N. D.

● **La Băile Felix-Oradea, după cum știți, s-a desfășurat campionatul R.S.R. de cros. Întrucît am realizat o fotografie bună — conținînd un aspect din timpul cursei de 1 500 m rezervată juniorilor, categoria a III-a (peste 100 de participanți) — v-o trimit.**

Petre NAGY

LA GIURGIU : PARCUL SPORTIV AL PIONIERILOR ȘI ȘCOLARILOR

Inaugurat, săptămîna trecută, acesta se întinde pe o suprafață de aproape 20 000 mp și cuprinde o bază sportivă compusă din două terenuri de volei, două de tenis, cîte unul de handbal și baschet, un sector cuprinzînd portic de gimnastică, sector de sărituri, obstacole, scări marinărești ș.a. În acest parc se află o pistă betonată de 1 500 m lungime, cu semne de circulație, pe care se pot face concursuri de carturi. La amenajarea acestui parc, atribuit de Consiliul popular al municipiului Giurgiu, pionierii și școlarii din localitate și-au adus din plin contribuția, efectuînd peste 120 000 de ore muncă patriotică.

Traian BARBĂLAȚĂ, coresp.

LOTO-PRONOSPORT

BANI, AUTOTURISME ȘI EXCURSII LA TRAGEREA EXCEPȚIONALĂ LOTO DIN 21 NOIEMBRIE 1972

Marți 21 noiembrie 1972, va avea loc la București, în sala Clubului Finanțe-Bănci din str. Doamnei nr. 2, la ora 18.30, tragerea excepțională Loto care atribuie în număr NELIMITAT : premii în numerar de valoare variabilă și fixă, autoturisme DACIA 1300 și SKODA S 100 precum și excursii în U.R.S.S. pe ruta Moscova — Leningrad și excursii la Paris.

Procurați-vă din vreme biletele !

NUMERELE EXTRASE LA CONCURSUL PRONOEXPRES NR. 46 DIN 15 NOIEMBRIE 1972

Fond general de premii : 2 134 596 lei, din care 960 455 lei report.

Extragerea I : 13 24 37 41 5 35
Extragerea a II-a : 9 20 12 2 31

Plata premiilor va începe în Capitală de la 23 noiembrie, pînă la 28 decembrie, în țară de la 28 noiembrie pînă la 28 decembrie 1972, inclusiv.

PREMIILE TRAGERII LOTO DIN 10 NOIEMBRIE 1972

Extragerea I : Categ. 1 : 4 variante 10% a 28 578 lei ; a 2-a : 3 variante 25% a 9 798 lei și 10 variante 10% a 3 919 lei ; a 3-a : 5,10 a 13 449 lei ; a 4-a : 15,80 a 4 397 lei ; a 5-a : 104,60 a 656 lei ; a 6-a : 149,45 a 459 lei.

Extragerea a II-a : Categ. A : 1 variantă a 100 000 lei ; B : 3,70 a 17 488 lei ; C : 6,15 a 10 521 lei ; D : 12,90 a 5 016 lei ; E : 26,30 a 2 286 lei ; F : 48,50 a 1 334 lei ; Z : 1 063,80 a 100 lei.

Report categoria A : 7 840 lei.

Premiul de 100 000 lei a revenit participantei : ROȘIER IULIANNA din Sighet.

Rubrică redactată de LOTO-PRONOSPORT

fotbal

RECORD DE INEFICACITATE EGALAT: NUMAI 12 GOLURI (CA ȘI ÎN ETAPA A 3-a)

LA POMUL LĂUDAT...

STEAUA 1(1)
F. C. ARGEȘ 0(0)

In al doilea meci al cuplajului de pe stadionul „23 August", liderul primei noastre divizii, Steaua, a primit replica formației F.C. Argeș, campioana „en-titre". Deci, o partidă derby, de la care toată lumea aștepta un spectacol fotbalistic de bun nivel tehnic, presărat cu multe faze de poartă și goluri, cu prestații individuale remarcabile din partea unor jucători-valori ca Dobrin, Dumitru, Vlad, Voinea, Pantea etc. Din păcate însă, așteptările au fost zadarnice, meciul acesta înscriindu-se în categoria acelora pe care sîntem obligați, de cele mai multe ori, să le numim mediocre, fără sare și piper, plictisitoare chiar. Steaua, în primul rînd, și F.C. Argeș au sacrificat frumusețile fotbalului în scopul obținerii, prin orice mijloace, a punctelor puse în joc.

Stadionul „23 August"; teren bun; timp răcoros; spectatori: aproximativ 30 000. A marcat: VOINEA (min. 18). Raportul de cornere: 7—3. Raportul șuturilor la poartă: 13—10 (pe spațiul porții: 6—4).

STEAUA: Iordache — SĂTMĂREANU, CIUGĂRIN, NEGREA, Hălmăgeanu — Dumitru, Vigu — Pantea, Voinea, Năstase (min. 65 Tătaru), Aelenei.

F. C. ARGEȘ: Stan — Pigulea (min. 27 CIOLAN), BARBU, VLAD, Ivan — Neculce, M. POPESCU — TROI, Cassai (min. 68 Roșu), Dobrin, Radu.

A arbitrat MIRCEA ROTARU ★★★★, ajutat la linie de Valentin Buimistruc și Vasile Popa, toți din Iași.

Trofeul Petschovschi: 8.
La tineret-rezerve: Steaua — F. C. Argeș 0—0.

Vizînd o detașare ceva mai clară în fruntea clasamentului, militarii au intrat pe teren cu intenția vădită, în primul rînd de a nu primi gol. Dovadă faptul că, atît Dumitru, cît și Vigu, uneori chiar și Voinea, au evoluat mult retrași, Steaua invitîndu-și partenerii de întrecere să atace pentru ca, pe contraatac, arma sa cea mai eficace să surprindă apărarea piteșteană. Dar, argeșenii și-au luat și ei serioase măsuri de precauție în apărare, nu s-au lăsat prea mult rugați să atace, au atacat încă din start și, timp de 15 minute, ei au fost cei care s-au apropiat mai des și mai periculos de poarta lui Iordache. De două ori puteau să înscrie cu mare ușurință, dar Radu (min. 7) și Troi (min. 16) au ratat incredibil, primul de la 3-4 metri de poartă a șutat pe lîngă, iar al doilea, după o cursă solitară, de la centrul terenului, încheiată cu un șut peste bară. Ocazii mari, cît... roata carului, care s-au răzbunat imediat, pentru că (min. 18) bucureștenii au și deschis scorul prin Voinea, căruia Neculce i-a facilitat intrarea în posesia balonului. După gol Steaua nu are putere să insiste. Mai mult, Dumitru și Vigu se pierd cu totul în anonimat, Năstase și Voinea, parcă nici nu există pe teren, Pantea și Aelenei se complică inutil și pierd, de fiecare dată, momentul centrărilor. Totul poartă amprenta hazardului.

Repriza secundă debutează lent, adormitor. Jucătorii greșesc pasele, faulturile se înmulțesc, protestele și gesticulările de asemenea. Bara lui Dobrin (min. 64), brutalitatea lui Pantea asupra lui Ivan (l-a pălmuit sub privirile arbitrilor !), cîteva erori de semnalizare ale tușierilor, bara lui Tătaru (min. 89) și șutul lui Troi (min. 90) au punctat o repriză anostă, de slab nivel tehnic, reamintindu-ne de proverbul cu... pomul lăudat. În orice caz, F.C. Argeș merita un punct, piteștenii avînd de două ori mai multe ocazii de a marca, decît Steaua.

Laurențiu DUMITRESCU

Fundașul constănțean Antonescu *cîștigă duelul aerian cu* Leșeanu *și* O. Ionescu *(Sportul studențesc)*
Foto: Vasile BAGEAC

ZEFIR DE APRIL...

Destul de bizar acest derby Steaua — F. C. Argeș...! Totul părea pregătit pentru un meci mare.

În plin noiembrie, un zefir de aprilie mîngîia firele încă verzi ale gazonului. Luminile nocturne stimulau parcă și mai mult energiile și ambițiile.

Jocul a început furtunos. După numai cîteva minute, Radu a ratat un gol de zece ori mai ușor decît cel de la Madrid. A urmat un alt gol nescris: cel al fugosului Troi. După numai cîteva minute, Voinea și-a înfipt picioarele de piatră într-un block-start nevăzut, și astfel, toți cei care au făcut din el un campion al ratărilor și-au ascuns capul între palme.

Acesta a fost cam tot derby-ul. Meciul s-a stins treptat, intrînd într-o veritabilă criză de timp. Dobrin a găsit foarte greu cheia marcajului în supraveghere realizat de apărătorii Stelei după o idee a lui Munoz. În atacul Argesului, singurul care s-a bătut pentru absolut toate mingile a fost Troi, hotărît parcă să ne facă să regretăm și mai mult faptul că Mustețea i-a fost preferat pe Chamartine.

În tabăra adversă, jocul s-a legat parcă și mai greu. Năstase manifestă în continuare un uimitor... spirit de echipă, obligîndu-l pe Valentin Stănescu să-l aducă pe Gigi Tătaru în finalurile meciurilor. Dar această eclipsă prelungită nu mi se pare lucrul cel mai grav. Cheia lipsei de sudură a liderului, victorios ieri fără glorie, este detașarea cu care evoluează cei doi mijlocași. S-ar putea spune că Dumitru și Vigu joacă fără să se privească. Se pare că ei sînt angajați într-un duel de prestigiu personal, cu totul de neînțeles în cadrul eforturilor pe care le depune Steaua. Au fost momente cînd acești doi mijlocași s-au depărtat cu bună știință, pentru a fi scutiți de obligația de a-și pasa mingea Dumitru, în mod special, după ce a sprintat de vreo două, trei ori spre focul apărării argeșene, a devenit un simplu pieton, lăsînd impresia că a pierdut un șiret printre firele gazonului și e foarte preocupat să-l regăsească...

Derby-ul Steaua — F. C. Argeș a fost un joc oarecare. S-ar putea, bineînțeles, invoca în sprijinul unei păreri contrare cele cîteva curse ale lui Pantea, la începutul meciului, cele cîteva driblinguri reușite ale lui Aelenei — unul dintre ele, am avut impresia, a fost la originea „întinderii" lui Pigulea — s-ar mai putea invoca frumoasele volute ale lui Marian Popescu, dar toate acestea nu pot șterge lipsa de vlagă a atacurilor, care au făcut din Stan și Iordache doi portari angajați deseori în scurte dialoguri cu fotoreporterii.

Pe deasupra controverselor care însoțesc calitatea acestui joc există un argument greu de combătut. De-a lungul celor 90 de minute, mulți spectatori s-au întrebat cine este jucătorul cu nr. 6 pe tricoul alb. Unii au fost de părere că e Mustețea. Alții și-au spus că e Roșu. „Șesarul" a fost deosebit de aprig în joc, a plutit o dată deasupra careului Stelei, a sprintat de cîteva ori pînă spre linia porții și a comis o singură greșeală, e adevărat, fatală: cea de la golul lui Voinea. Cu excepția acelei greșeli, jucătorul cu nr. 6 n-a fost cu nimic inferior vedetelor de pe teren. Numele lui este Neculce. Cu asta n-am spus nimic. Sau poate că am spus foarte mult...

Ioan CHIRILĂ

SP. STUDENTESC 1(0)
FARUL 0(0)

UN 1-0, MARE CÎT ROATA CARULUI!

Minutele treceau și aspectul jocului dintre Sportul studențesc și Farul nu-și schimba în bine înfățișarea. Acțiunile purtate cu încetinitorul, multitudinea greșelilor tehnice, lipsa de vlagă a atacanților — iată cîteva din deficiențele arătate de jucătorii ambelor echipe. Chiar de la început, timp în care studenții nu se regăseau de loc, oaspeții sînt aceia care controlează jocul și pun mai multe probleme fundașilor de la Sportul studențesc, depășiți în cîteva rînduri. Dar situațiile bune de a marca create de Ologu (min. 2 și 16) sau Tufan (min. 5) sînt rezolvate de portarul Ion Vasile, bine plasat și prompt în intervenții. O dată cu accidentarea fundașului Jurcă (min. 15) se părea că defensiva gazdelor va fi mai ușor de trecut. Însă, o dată intrat în teren, înlocuitorul său G. Ionescu, s-a achitat bine de îndatoriri, a avansat curajos venind în sprijinul atacului, și în min. 21 mingea expediată de el de la marginea careului a zdruncinat bara transversală. A fost cea mai clară ocazie a studenților din prima parte a înfrînirii. Replica constănțenilor s-a făcut vizibilă mult mai des. După ce Stoica (min. 32), aflat singur la marginea careului greșește prelurarea la o pasă excelentă în diagonală transmisă de Rădulescu, în faza imediat următoare studenții (și cei din teren, și cei din tribune) trec prin mari emoții. Mingea centrată de Ologu a fost reluată fulgerător cu capul de Kraus spre propria-i poartă sus la colț și numai reflexul uimitor al lui Ion Vasile a evitat autogolul. La reluare bucureștenii sînt cei care controlează jocul. De data aceasta ei par mult mai decișî să înscrie

Biblioteca m...
Tîrgu-Mureș

PROLETARI DIN TOATE ȚĂRILE, UNIȚI-VĂ!

Sportul

ZIAR AL CONSILIULUI NAȚIONAL PENTRU EDUCAȚIE FIZICĂ ȘI SPORT

ANUL XXVIII — Nr. 7239 | 4 PAGINI 30 BANI | Vineri 17 noiembrie 1972

30 DECEMBRIE 1947-1972

ÎN ÎNTÎMPINAREA GLORIOSULUI SFERT DE VEAC AL REPUBLICII

POPASURI ÎN PATRU ORAȘE

Apar, necontenit, pe tot cuprinsul țării, noi edificii industriale și sociale, se ridică numeroase ansambluri de locuințe. În această amplă remodelare urbanistică a orașelor noastre, fenomenul sportiv nu este de loc uitat, el găsindu-și expresia în felurite construcții moderne, ca și în simple amenajări menite recreării necesare după orele de muncă sau învățătură.

Iată ce ne-au oferit, în acest sens, cîteva popasuri în patru orașe din jurul arcului carpatic.

FOCȘANI. Tîrgul de altădată, cu străzi înguste și întortocheate, a căpătat în anii noștri trăsături moderne. Industrializarea socialistă a reședinței județului Vrancea a influențat puternic și dezvoltarea bazei materiale a sportului. Hala de atletism, cu șase culoare, arena de popice cu patru piste a Fabricii de confecții, sala de gimnastică, mai multe microbaze sportive asfaltate — iată numai cîteva din noile construcții sportive care s-au adăugat celor mai vechi (stadionul municipal, poligonul de tir și altele). Cum va arăta, peste cîțiva ani, peisajul sportiv din Focșani? La această întrebare ne-au răspuns oamenii care traduc, prin eforturile și spiritul lor inventiv, proiectele în fapte. Este vorba de viitorul complex sportiv Focșani Sud, amplasat în perimetrul cartierului cu același nume, cuprinzînd terenuri sportive a căror varietate va putea satisface preferințele cetățenilor, tineri sau mai în vîrstă ai acestui oraș. Diversele terenuri de tenis, fotbal, handbal, piste de popice în aer liber s.a. se vor întinde pe o suprafață de 10 hectare.

BUZĂU. O simplă plimbare pe străzile asfaltate ale orașului, poate oferi o imagine concludentă despre înnoirile urbanistice care au intervenit și aici. Moderna sală de jocuri sportive, cocheta arenă de popice cu patru piste, terenurile de tenis, handbal și volei bituminizate și prevăzute cu instalație de nocturnă, integrate în impunătorul edificiu industrial — U.P.M.P., precum și complexul sportiv al asociației Sănătatea s-au înălțat pe terenuri nefolosite. Peisajul sportiv al Buzăului se va mai îmbogăți cu instalațiile Complexului elevilor, situat în mijlocul microraionului nr. 12 și cu diversele terenuri din parcul orașului, amenajări care vor fi realizate prin acțiuni patriotice, ele fiind declarate șantiere ale tineretului.

PLOIEȘTI Una dintre cele mai moderne clădiri de interes social din oraș este Casa de cultură a sindicatelor. Printre numeroasele ei încăperi destinate diferitelor activități există și cîteva puse la dispoziția sportivilor. Tot aici se află și o arenă de popice cu patru piste, în curs de finisare.

Sala de sport „Victoria" — care a și găzduit o serie de mari competiții — impresionează cel mai mult ochiul vizitatorului. În jurul ei se va amenaja, din resurse locale și prin muncă patriotică, un parc sportiv, care va cuprinde terenuri de handbal, volei, baschet, tenis de cîmp. Primele lucrări au început. La Ploiești, tinerii și virstnicii dornici să se relaxeze practicînd sporturile preferate, și-au amenajat noi arene și terenuri simple. Acestea aparțin muncitorilor de la Uzina 1 Mai, Rafinăria Ploiești, depoul C.F.R., unor licee și școli generale.

CÎMPINA. Aici s-a realizat acoperirea unui vechi bazin în aer liber. Inițiativa aparține unor inimoși activiști voluntari ai asociației sportive Petrolistul-Schela Cîmpina, după un proiect economicos al arhitectului Gh. Dumitrescu și ing. Gh. Manu. Manopera a fost efectuată de salariații schelei în orele de răgaz. Din străduințele lor a apărut, acum, la Cîmpina un frumos bazin acoperit, avînd două piscine cu apă caldă (una de 8 × 4 m și cealaltă de 25 × 8 m), vestiare și toate instalațiile sanitare. Construcția sportivă completează armonios peisajul blocurilor-turn lîngă care se află. Ea este în faza de finisare (se montează, acum, aparatura pentru prepararea apei de la dușuri) — urmînd a fi dată în folosință în cinstea aniversării gloriosului sfert de veac al Republicii noastre dragi.

Traian IOANIȚESCU

SUCCESE ÎN MUNCĂ ȘI SPORT ALE MEȘTEȘUGARILOR MARAMUREȘENI

La intrarea în incinta sediului central al U.J.C.M. Maramureș, te întîmpină un impozant grafic care înmănunchiază succesele obținute de salariații cooperativelor meșteșugărești ale județului în întrecerea socialistă, desfășurată în cinstea aniversării Republicii. Remarcăm cîteva cooperative fruntașe : „Pietrosul" și „Mara" din Sighetul Marmației, „Unirea" din Baia Mare și „Tibleșul" din Tg. Lăpuș. Spiritul competitiv ce caracterizează activitatea meșteșugarilor maramureșeni s-a materializat cifric în depășiri substanțiale de plan, dedicate sărbătorii. Astfel, la producția-marfă, planul a fost realizat, în primele zece luni ale anului, într-o proporție de 113 la sută, la capitolul deservirea populației — 101 la sută, și la produse pentru export, 110 la sută.

La îndeplinirea sarcinilor de plan ne precizează interlocutorul nostru, Gavril Pop, îndrumător principal la U.J.C.M. Maramureș) un însemnat aport își aduc și cei peste 3 000 de sportivi legitimați la asociațiile Voința din principalele centre ale județului. Angajamentul de a realiza planul pe 1972 în preajma datei de 12 decembrie îi animă și pe **Iosif Liker**, șeful secției construcții la cooperativa Deservirea din Sighetul Marmației, sportiv fruntaș al secției de șah, calificat în optimile de finală ale Cupei României, pe croitorul **Ilie Concoș**, antrenorul echipei de fotbal sighetene Voința, fruntașă în campionatul județean, pe ceasornicarii **Alexandru Chiusbăian** și **Octavian Filipan**, componenți ai echipei de orientare turistică, pe mecanicul de reparat obiecte de uz casnic **Ioan Sichet**, veteranul formației de handbal, campioană județeană mulți ani la rînd. Devotamentul și spiritul de disciplină sînt calități care-i recomandă tovarășilor lor, atît la locul de muncă cît și pe terenurile de sport.

R. C. POP-corespondent

Roadele acțiunilor îndrăznețe de promovare a tineretului

JUNIORII ROMÂNI I. POP (sabie) ȘI P. KUKI (floretă) — CAMPIONI BALCANICI LA SCRIMĂ SENIORI

IONEL POP

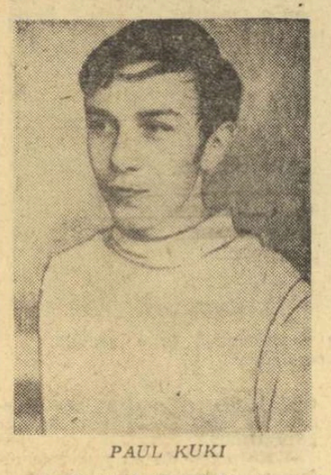

PAUL KUKI

Opțiunea federației noastre de specialitate pentru elementele tinere în vederea campionatelor balcanice de scrimă s-a dovedit foarte întemeiată. Primele rezultate care ne-au parvenit de la Ankara, unde se desfășoară această competiție, coincid cu tot atîtea victorii ale tinerilor noștri mușchetari. La floretă masculin, titlul balcanic a fost cucerit de **Paul Kuki** (Satu Mare), „elev" al antrenorului emerit **Al. Csipler.** Toți ceilalți reprezentanți ai țări noastre s-au numărat printre finaliștii probei de floretă al cărei clasament final arată astfel : **1. P. KUKI (România) 5 v — campion balcanic ; 2. T. Petruș (România) 4 v ;** 3. D. Hadjisarantos (Grecia) 3 v ; 4. **C. Moise (România) 2 v ; 5. N. Vlad (România) 1 v ; 6.** Bakîrbeș (Turcia) 0 v.

A doua victorie românească în actuala ediție a campionatelor balcanice de scrimă are ca autor pe tînărul clujean **IONICĂ POP** (elev al antrenorilor **Ad. Gurath** și **L. Rohony**) care a reușit să-l învingă pe experimentatul sabrer bulgar **A. Mihailov** (campion al țării sale și component al echipei naționale la ultimele C.M. și J.O.). După acești doi trăgători care au fost principalii favoriți ai probei, clasamentul consemnează trei prezențe românești pentru că și la această armă, tinerii noștri sportivi s-au calificat cu toții în finală. Iată clasamentul probei de sabie : **1. I. POP (România) 5 v** — campion balcanic, 2. A. Mihailov (Bulgaria) 4 v ; 3. **Al. Csiki (România) 3 v ; 4. C. Marin (România) 2 v ; 5. D. Popescu (Rominia) 1 v ;** 6. B. Hristov (Bulgaria) 0 v.

Campionatele au continuat cu probele individuale de floretă-feminin și spadă care, la ora convorbirii noastre telefonice, ajunseseră în stadiul semifinalelor, toți sportivii români menținîndu-se în întrecere.

ÎN CADRUL BIROULUI COMITETULUI JUDEȚEAN COVASNA AL P.C.R. — O AMPLĂ ANALIZĂ A ACTIVITĂȚII DE EDUCAȚIE FIZICĂ ȘI SPORT

Biroul Comitetului județean Covasna al P.C.R., în atenția pe care o acordă activității de educație fizică și sport, a supus, joi, unei analize exigente modul cum se îndeplinesc aceste obiective și preocuparea pentru dezvoltarea bazei materiale a sportului, manifestată de către organele cu atribuții, stabilind totodată sarcinile ce le revin în acest domeniu și măsurile necesare pentru desfășurarea în cît mai bune condițiuni a activității sportive de masă și de performanță.

În încheierea dezbaterilor, a luat cuvîntul tov. **Nagy Ferdinand**, prim-secretar al Comitetului județean Covasna al P.C.R.

DIVIZIA NAȚIONALĂ A LA FOTBAL

ETAPA A XI-a A LANSAT, ȘI EA, O INVITAȚIE LA FOTBAL DE CALITATE, LA JOC OFENSIV

Portarul echipei Sportul studențesc, Ion Vasile — excelent în partida cu Farul — reține cu siguranță mingea centrată de Ologu (care nu se vede în imagine) și pe care sperau s-o fructifice Caraman, Stoica, Tufan și Tănase (în tricouri albe).

Foto : S. BAKCSI

De două etape nu s-a mai schimbat fruntașa clasamentului, cum se întîmplase pînă în runda a IX-a, ceea ce — să recunoaștem — întreținea interesul în jurul campionatului, cel puțin sub acest aspect. Steaua a reușit să bată recordul „liderului de o săptămînă" și iat-o menținută pe primul loc, fără însă să scape de emoția de a fi ajunsă.

În schimb, de trei etape revine pe primul plan, ca notă dominantă, ce pînă atunci apărea estompată : **calitatea în general slabă, submediocră a partidelor.** Din acest punct de vedere, etapa de miercuri a fost concludentă. În frunte cu derbyul său, Steaua — F.C. Argeș, două echipe considerate fruntașe (una fostă campioană și actualmente lideră, alta campioană „en titre") de la care se așteptă mult, dar care au dat foarte puțin, în special Steaua. La Arad, prima repriză a fost „destul de puțin interesantă", iar după pauză jocul a fost „ceva mai viu". La București, Farul — fostul lider — și Sp. studențesc au oferit un joc plin de greșeli. Jucătorii reșițeni „s-au comportat modest", iar la Ploiești spectatorii au fost „total nemulțumiți de jocul echipei preferate". Starea unor terenuri nu poate fi invocată drept scuză pentru că, din păcate, s-a jucat prost acolo unde terenul a fost bun (București, Ploiești). Și aici lipsa de calitate n-a fost compensată nici măcar printr-o notă de luptă mai dinamică, așa cum s-a întîmplat — paradoxal — la Cluj, de pildă, unde starea terenului a cerut mari eforturi jucătorilor.

Dar, etapa a mai subliniat și alte

Petre GAȚU

(Continuare în pag. a 3-a)

Simultanul de șah oferit de marele maestru internațional Florin Gheorghiu, la Casa de cultură a sindicatelor din Reșița, s-a bucurat de un mare succes

CASA DE CULTURĂ A SINDICATELOR — UN „TEREN" PROPICE PENTRU SPORTUL DE AGREMENT

● La Reșița : o experiență bună în utilizarea intensivă a spațiilor pentru educația fizică

O casă de cultură a sindicatelor concepută, cum o arată și titulatura, ca un lăcaș în care activitățile se adresează, cu prioritate, spiritului, satisfacerii nevoilor de ordin estetic ale celor ce o frecventează — nu contravine cu nimic menirii sale, dacă are incluse în program și manifestări sportive. În esență, acesta a fost răspunsul tovarășului CONSTANTIN IORDACHE, directorul Casei de cultură a sindicatelor din Reșița, la întrebarea noastră referitoare la locul ce-l ocupă sportul în cadrul activităților ce se desfășoară aici :

— Faptul că oamenii care vin aici să se destindă, după orele de producție, doresc să facă și sport, este o realitate reieșită și din răspunsurile culese într-o anchetă socială întreprinsă recent. De altfel, acela a fost și momentul cînd conducerea Casei de cultură a hotărît consolidarea părții din programul nostru ce se referă la mișcare, la educație fizică.

— Este interesantă inițiativa dumneavoastră de a întreprinde anchete sociale, cu atît mai valoroasă cu cît ați fost foarte operativi. Am dori să știm ce au vrut oamenii și cum le-ați satisfăcut dorințele ?

— „Casa este a noastră" — iată o primă manifestare organizată după aflarea răspunsurilor la ancheta de care aminteam. Despre ce este vorba ? La sfîrșitul săptămînii, de obicei duminica, elevii uneia dintre școlile profesionale din Reșița devin organizatori și beneficiari ai programului. Mai recent, pentru a vă oferi un exemplu, tinerii care se inițiază în meserie la grupul școlar al Uzinei de construcții de mașini au luat pe cont propriu programul unei duminici. Au avut loc recitaluri de poezie, întîlniri pe teme de educație cu perso-

Ion GAVRILESCU

(Continuare în pag. a 2-a)

AZI ÎNCEPE LA PITEȘTI PRIMUL TURNEU DE SALĂ DIN CAMPIONATUL MASCULIN DE HANDBAL

Începînd de astăzi, timp de trei zile, Sala sporturilor din Pitești găzduiește primul turneu de sală din actuala ediție a campionatului masculin de handbal, divizia A.

Astăzi sînt programate următoarele partide :

ora 14,30	Voința Buc.	—	Minaur Baia Mare
ora 15,45	Trotușul	—	Dinamo Brașov
ora 17,00	Dinamo Buc.	—	Politehnica Timișoara
ora 18,15	Universit. Buc.	—	Universitatea Cluj
ora 19,30	Independ. Sibiu	—	Steaua

Un H.C.M. menit să ocrotească vieți rămîne (pentru unii) literă moartă...

● PREVENIREA ACCIDENTELOR ÎN MUNȚI ARE PRIORITATE... DAR MAI MULT ÎN TEXTUL LEGII ● ECHIPELE „SALVAMONT" TREBUIE SĂ SE BUCURE DE REGIM EGAL ● SE IMPUNE O MAI STRÎNSĂ COLABORARE ÎNTRE FORURILE CU ATRIBUȚII ÎN ACEST DOMENIU

În repetate ocazii, am putut lua cunoștință — din paginile ziarelor — de intervențiile echipelor „Salvamont". Oameni curajoși, buni cunoscători ai muntelui, înfruntă furtuna sau viscolul, ceața sau gerul tăios pentru a veni în ajutorul celor rătăciți din cauza lipsei de vizibilitate, celor blocați de zăpadă, rostogoliți în vreo văgăună adîncă ori, pur și simplu, accidentați pe o pîrtie de schi la altitudine.

Asistînd la lucrările celui de al II-lea seminar „Salvamont", care a reunit specialiști din diferite zone montane ale țării, am aflat că aceștia continuă să se lovească de nefirești greutăți în activitateat lor, dedicată unui scop atît de umanitar. Spre cinstea lor, mai presus de dificultățile întîmpinate în echiparea și dotarea cu material adecvat, ei au pus problema prevenirii accidentelor în munți.

„PROFILAXIA" ACCIDENTELOR

„Noi nu trebuie să ne lăudăm cu un număr mare de intervenții — spune dr. **N. Ivan** din Sibiu. **Dimpotrivă, dacă am avut mai puține cazuri de rezolvat, înseamnă că au funcționat mai bine mijloacele de prevenire".**

Care sînt aceste mijloace ? Le-a înfățișat foarte clar Hotărîrea Consiliului de Miniștri nr. 140/1969 care constituie, de altfel, și actul de naștere al echipelor „Salvamont". Iată ce scrie respectivul H.C.M. (cap. I, art. 1) :

— revizuirea, completarea și întreținerea marcajelor turistice ;

— asigurarea cu mijloace de protecție a căilor de acces cu pericol de cădere în gol ;

— echiparea cabanelor de creastă cu semnalizatoare luminoase și auditive ;

— transmiterea buletinelor meteorologice și instalarea de posturi telefonice la cabanele turistice și în special la cele izolate.

MĂSURI INSUFICIENTE

Au trecut aproape 4 ani de la intrarea în vigoare a acestui H.C.M. destinat să ocrotească viața turiștilor și, din păcate, prevederile sale n-au fost transpuse în fapt decît într-o măsură modestă. Amenajările de poteci și de marcaje, refacerea celor vechi, au rămas cu mult în urma dezvoltării circulației turistice.

„În județul nostru s-au refăcut unele marcaje, în zonele mai frecventate", mărturisea ing. **L. Grabovschi,** președintele comisiei de turism-alpinism a orașului Cîmpulung Muscel. Încercatul alpinist **T. Boerescu,** conducător al „Salvamontului" din Sibiu a afirmat că accidentele mortale ce au avut loc în ultimii ani în zona dintre cabanele Bîlea Lac și Surul au fost generate, în mare parte, de marcajele insuficiente și inexacte. **„La o săptămînă după accidentul din august am urcat, pe o vreme vitregă, culmea Făgărașului cu cîțiva membri ai cercului „Amicii munților" pentru a face cîteva completări și corectura ce se impunea în marcajul din acea zonă".**

CUM SE IROSESC FONDURILE

A fost, așadar, **inițiativa unui grup** de iubitori ai turismului, decși să suplinească incuria manifestată de

Sebastian BONIFACIU

(Continuare în pag. a 2-a)

O aplicație de salvare în munți efectuată de o echipă din Brașov cu ocazia „Raliului Salvamont"

Foto : Emilian CRISTEA

ECHIPELE DE JUDO (juniori) ALE ROMÂNIEI AU PLECAT IERI ÎN POLONIA

La sfîrșitul acestei săptămîni vor avea loc, la Koszalen (Polonia) întrecerile tradiționalei competiții de judo „Cupa Prietenia". Simbătă își vor disputa întîietatea juniorii mici (15—16 ani), iar duminică juniorii mari (18—19 ani). La aceste confruntări țara noastră va alinia formații complete.

LA SINAIA AU ÎNCEPUT PREGĂTIRILE BOBERILOR

● UN NOU ANTRENOR : ION PANȚURU ● DUMITRU FOCȘENEANU JOACĂ FOTBAL ÎN DIVIZIA C ● ȘTEFAN CHIȚU, DE LA GHIDON LA FISELE ?

Vremea mohorîtă și frunzele îngălbenite din Valea Cumpătului pînă înspre înălțimile Furnicăi, au înscăunat de-a binelea toamna la Sinaia și duceau, inevitabil, gîndul spre apropiata activitate sportivă de iarnă. Acum, s-au adăugat primele pospaiuri de zăpadă.

Unul din subiectele principale, în preocupările organelor sportive locale, este înviorarea ambianței unei adevărate stațiuni de sporturi de iarnă, în care bobul trebuie să-și găsească locul meritat.

Încă în cursul verii, cunoscutul campion suedez de bob **Carl Erik Ericsson,** aflat în concediu pe litoralul românesc, n-a ezitat să viziteze „Perla Carpaților". Iar celebrul pilot spaniol **Eugenio Baiurone** și-a exprimat dorința de a veni încă în această iarnă să se antreneze în România, alături de prietenul său **Ion Panțuru.**

Așa începe, la Sinaia, pregătirea boberilor și a patinelor, sub supravegherea lui Ion Panțuru (dreapta)

Foto : Ion MIHĂICĂ

REACTIVAREA VECHILOR PÎRTII

Se pune deci întrebarea : pe ce activitate internă se vor putea bizui boberii noștri încă în iarna aceasta, care bate la ușă ?

Profesorul **Paul Popa,** președintele Schi-Bob-Clubului din Sinaia — care se zbate în grija pentru viitorul imediat al membrilor clubului său — ne-a asigurat că, în funcție de căderea zăpezii, activitatea competițională a boberilor va continua pe porțiunea superioară de 500 m a pîrtiei existente. Chiar și în lipsa zăpezii, se va amenaja o porțiune a vechiului drum spre Cota 1400, înghețînd-o în așa fel încît să fie practicabilă cel puțin pentru boburile de 2.

George IRIMINOIU

(Continuare în pag. a 2-a)

PRIMA RUNDĂ A FINALEI CAMPIONATULUI MASCULIN DE ȘAH

Astăzi, la ora 16, în Aula I.P.G.G., sediul tradițional și capitalieră a principalelor competiții șahiste organizate în Capitală, începe cea de-a 36-a ediție a campionatului național masculin.

20 de jucători, 13 din București și 7 din țară, își vor disputa timp de trei săptămîni mult invidiatul titlu, pe care — într-o istorie de 46 de ani, cît numără competiția — i-au deținut numai 15 jucători. Printre actualii competitori, pe lîngă campionul „en titre", **Victor Ciocîltea,** doar un singur concurent, **Teodor Ghițescu,** a mai fost în posesia lui cu nouă ani în urmă.

Conform programului, la ora 11 va avea loc ședința tehnică (în sala Constructorul din Piața Palatului)

PATINAJ

Din viața secțiilor

CĂUTĂRI ȘI SPERANȚE ÎNDREPTĂȚITE LA DINAMO BRAȘOV

În seara aceea de noiembrie, iarna intrase în drepturi depline la Poiana Brașov. La o temperatură sub zero grade și înfruntînd povara fulgilor mari de zăpadă, viteziștii clubului Dinamo Brașov lucrau cu asiduitate pe gheața patinoarului artificial de aici, sub îndrumarea antrenorului **Ernest Ulrich**, care nu mai prididea dînd sfaturi. Într-o scurtă pauză, am discutat cu apreciatul tehnician brașovean.

— **Care sînt noutățile din secția noastră ? Vă rog să reținem, în primul rînd, măsurile de remaniere a efectivului : seniorii Andrei Okoș, Stefan Papp, Ludovic Covaci, Bela Kelemen și junioara Gabriela Kelemen au primit dezlegare pentru orice club și asociație sportivă din țară, ținîndu-se seama că unii dintre aceștia sînt depășiți ca vîrstă, iar alții s-au mutat cu școala și serviciul în orașele natale. Avem și două cazuri speciale : Geza Ballo și Zoltan Sandor, care au fost excluși din secție pentru repetate abateri de la disciplină.**

— Cum ați putut renunța la serviciile atîtor cunoscuți juniori și seniori, care toți la un loc pot forma o puternică echipă de performanță ?

— Pentru a întrona un climat sănătos de muncă, am fost nevoiți să renunțăm și în același timp să căutăm cadrele necesare înlocuirii alergătorilor fruntași. Am întărit forțele cu trei patinatori consacrați din Tg. Mureș : Vasile Coroș, Carol Gomboș, militari în termen, și Ladislau Fokt, care a reușit la examenul de admitere de la școala profesională de mecanici auto din Brașov. Și, apoi, avem pepiniera proprie : Atilla Varga, Mihail Marian, Gabriela Cîrică, Radu Niculicioiu, Magda Sölösy, Monica Silvianu, iată nume de care veți mai auzi cu siguranță în concursurile rezervate viitorilor performeri. Cu toate renunțările, avem la ora actuală 26 de fete și băieți, împărțiți în trei grupe valorice : performanță, avansați și începători. Toată vara am lucrat pe... uscat, iar de la 1 octombrie am trecut și pe gheață, efectuînd între 12—15 antrenamente pe săptămînă.

— Ne puteți da un pronostic referitor la campionatele naționale de seniori ?

— Pentru titlul absolut la seniori candidează bucureșteanul Victor Sotirescu, clujeanul Gheorghe Pop și elevii mei Alexandru Boier și Vasile Coroș. Dintre aceștia, cei mai îndreptățiți mi se par Sotirescu și Boier. La senioare, unde concurentele pot fi numărate, din păcate, pe degetele unei singure mîini, Maria Tașnadi din Miercurea Ciuc nu poate pierde primul loc.

— O ultimă întrebare : ce se aude cu „Cupa Dinamo Brașov", care a intrat în tradiția competițională ?

— Dacă se va amenaja la Tușnad sau Miercurea Ciuc o pistă de dimensiuni olimpice, atunci vom continua concursul nostru, dîndu-i chiar un caracter internațional. Intenționăm să invităm oaspeți din Ungaria, Polonia, Cehoslovacia și R. D. Germană.

Tr. I.

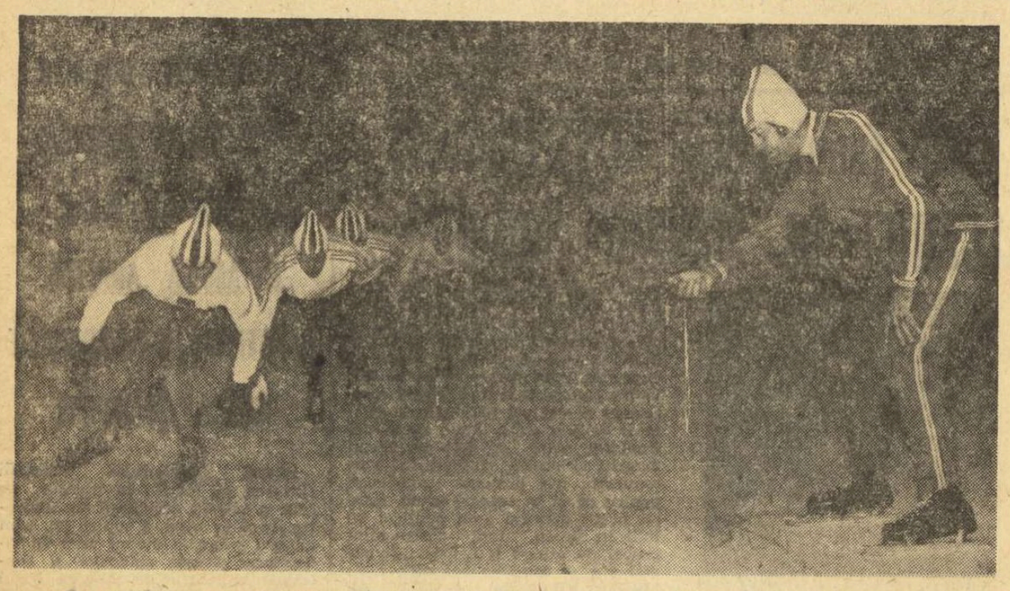

O repriză... contra cronometru. Antrenorul E. Ulrich cu grupa de performanță la o ședință de pregătire nocturnă pe patinoarul din Poiana Brașov

CLASAMENTELE CAMPIONATULUI ȘCOLARILOR ȘI JUNIORILOR

BASCHET

La încheierea primului tur al campionatului republican de baschet al școlarilor și juniorilor, clasamentele se prezintă astfel :

MASCULIN

SERIA I : Șc. sp. Satu Mare 10 p, Șc. sp. Arad 9 p, Șc. sp. Oradea 8 p, Lic. C. M. Oradea 7 p, Lic. 4 Oradea 6 p, Lic. „I. Slavici" Salonta 5 p ; **SERIA A II-A :** Șc. sp. Timișoara 10 p, Șc. sp. Lugoj 9 p, Lic. „Tudor Vladimirescu" Tg. Jiu 8 p, Lic. 1 Caransebeș, Șc. sp. Tr. Severin și Lic. „Avram Iancu" Brad toate cîte 6 p ; **SERIA A III-A :** Șc. sp. Brașov 10 p, Șc. sp. Făgăraș 9 p, Șc. sp. Mediaș 8 p, Lic. 1. Sighișoara 7 p, Șc. sp. Sibiu 6 p, Lic. „Mihai Viteazu" 5 p ; **SERIA A IV-A :** Șc. sp. Cluj 10 p, Șc. sp. Tg. Mureș 9 p, Lic. Gura Humorului 8 p, Șc. sp. Bistrița, Șc. sp. Suceava și Lic. „Bolyai" Tg. Mureș cîte 6 p ; **SERIA A V-A :** Șc. sp. Ploiești 10 p, Șc. sp. Pitești 9 p, Știința Tîrgoviște, Lic. „N. Bălcescu" Craiova și Șc. sp. Rm. Vîlcea cîte 7 p, Unirea Tr. Măgurele 5 p ; **SERIA A VI-A :** Lic. 35 Buc. 10 p, Șc. sp. 2 Buc. 9 p, Farul Constanța 8 p, Cetatea Giurgiu 7 p, Șc. sp. Galați 6 p, Lic. nr. 5 Buc. 5 p ; **SERIA A VII-a :** Șc. sp. Constanța 10 p, Dinamo Buc. 9 p, Lic. 4 Galați 7 p, Șc. sp. Brăila 7 p, Șc. sp. 3 Buc. 6 p, Steaua 6 p ; **SERIA A VIII-a :** Șc. sp. Bacău 10 p, C.S.M. Iași 9 p, Șc. sp. Piatra Neamț 8 p, A.S.A. Bacău 7 p, Șc. sp. Botoșani 6 p, Lic. 3 Iași 5 p.

FEMININ

SERIA I : Metalul Salonta 10 p, Șc. sp. Timișoara 9 p, Rapid Deva 8 p, Lic. 10 Timișoara 7 p, Lic. Salonta 6 p, Lic. 2 Caransebeș 5 p ; **SERIA A II-A :** Lic. 4 Oradea 9 p, Lic. „Petru Groza" Gherla 8 p, Șc. sp. Oradea 8 p, Crișul 7 p, Șc. sp. Satu Mare 7 p, Lic. Zalău 6 p ; **SERIA A III-A :** Șc. sp. Cluj 10 p, Lic. „Bolyai" Tg. Mureș 9 p, Șc. sp. Tg. Mureș, Șc. sp. Mediaș, Voința Tg. Mureș cîte 7 p, Șc. sp. Dej 5 p ; **SERIA A IV-A :** Șc. sp. Gheorghieni 10 p, Șc. sp. Brașov 9 p, Șc. sp. Sibiu, Liceul 2 Sf. Gheorghe, Lic. 2 Cîmpina, Voința Brașov cîte 6 p ; **SERIA A V-A :** Unirea Tr. Măgurele 10 p, Avîntul tineresc Pucioasa 9 p, Lic. 2 Pitești 8 p, Lic. „N Bălcescu" Craiova 7 p, Lic. „Ecaterina Teodoroiu" Tg. Jiu 6 p, Șc. sp. Craiova 5 p ; **SERIA A VI-A :** Lic. 35 Buc. 10 p, Șc. sp. Ploiești 9 p, Progresul Buc. 8 p, Șc. sp. Galați 7 p, Șc. sp. Fetești 6 p, Rapid 5 p ; **SERIA A VII-A :** Olimpia Buc. 8 p, Șc. sp. Constanța 7 p, Șc. sp. Giurgiu 6 p, Șc. sp 2 5 p, Lic. 4 Galați 4 p (Șc. sp. 3 eliminată) ; **SERIA A VIII-A :** C.S.M. Iași 9 p, Șc. sp. Bacău 9 p, Unirea Focșani 8 p, Viitorul Dorohoi 8 p, Unirea Iași 6 p, Lic. „Calistrat Hogaș" Piatra Neamț 5 p.

Începînd de azi, la Mangalia

CEA DE A 25-a EDIȚIE A CAMPIONATELOR NAȚIONALE

POPICE

Începînd de azi, pe cele opt piste de bitum din sala de bowling din stațiunea Neptun, se vor alinia cei mai buni popicari ai țării pentru a-și disputa titlurile de campioni — individual și perechi — pe 1972. Vor fi prezenți la start cîștigătorii fazelor eliminatorii ale campionatului precum și cei calificați de drept, maeștri emeriți ai sportului. Așadar, pe pistele din stațiunea de pe litoral vor evolua majoritatea sportivilor care în ultimii ani ne-au adus numeroase victorii de prestigiu, dintre care amintim doar cele cinci medalii de aur, cîștigate de către fetele noastre la ultimele două ediții ale mondialelor. Dintre maeștrii emeriți ai sportului vor fi prezenți la finalele celei de a 25-a ediții a finalelor : **Elena Trandafir** (Laromet București) dublă campioană mondială în 1972, **Cornelia Petrușca** (Voința București) tripla campioană a lumii în 1970, **Florica Neguțoiu, Ana Petrescu, Tinca Balaban** (toate de la Gloria București) precum și cei doi veterani ai sportului popicelor, **Petre Purje** (Flacăra Cîmpina) și **Ion Micoroiu** (Voința Lugoj).

Programul finalelor prevede jocuri duble, atît la bărbați cît și la femei — 2 × 200, respectiv, 2 × 100 lovituri mixte. La perechi, se va juca la probele simple. Vineri și sîmbătă se vor desfășura probele individuale, iar duminică înainte de masă cele de perechi. Concursul are cele mai bune condițiuni tehnice, deoarece se dispută pe o arenă cu ridicare automată și cu popice din material plastic.

Iată și campionii de anul trecut : simplu femei : **Ilse Schmidt** (Hidromecanica Brașov) 879 p d, simplu bărbați : **Gheorghe Silvestru** (Petrolul Ploiești) — 1 844 p d ; perechi femei : **Cornelia Petrușca — Elena Trandafir** — 831 p d ; perechi bărbați : **Dumitru Dumitru — Gheorghe Silvestru** (Petrolul Ploiești) 1 836 p d.

★

Iată și cîteva rezultate din campionatul diviziei A — F : **Voința Oradea — Voința Craiova 2 474—2 337 p d ; C.S.M. Reșița — Voința Mediaș 2 384—2 389 p d ; Petrolul Ploiești — Constructorul Galați (m) 5258—5124 p d.**

O SEARĂ ÎN MIJLOCUL BOXERILOR GĂLĂȚENI

● **Cine a văzut meciul Constantin Nour — Lingdon Jeffries?**
● **„...au început să se calce pe picioare, de mulți ce sînt."**
● **Boxerii îi spun „tataia". ● O... „trupă" care dorește „Cupa F.R. Box"**

Locuitorii orașului Galați pot fi socotiți printre buni cunoscători ai scrimei pugilistice din țara noastră. Generații din zilele noastre i-a fost transmisă pasiunea pentru box de bunicii și străbunicii care, cu cinci decenii în urmă, i-au văzut luptînd acolo, în modestul Galați al anului 1923, pe antrenorul emerit de azi **Constantin Nour** și pe englezul **Lingdon Jeffries**, într-o partidă dramatică de 10 reprize. Era pentru prima dată în România cînd se desfășura un meci pe o asemenea distanță. Anii au trecut și mulți flăcăi din urbea de pe malul Dunării și-au pus mănușile de box în mîini și s-au încumetat să urce în ring. Numele unora dintre ei au rămas adînc întipărite în memoria noastră. Cei vîrstnici nu l-au uitat, desigur, pe **Dumitru Panaitescu-Zigoto**, vedetă a boxului nostru înaintea celui de al doilea război mondial, care a adus Galațiului titluri de campion național și o răsunătoare victorie în fața francezului **Valentin Angelman**, fost campion mondial la categoria muscă. În ultimul sfert de veac, răstimp de mari înnoiri pentru acest oraș devenit, acum, un... campion al siderurgiei românești, boxul a cunoscut o dezvoltare pe măsura condițiilor create. Numeroși băieți de pe aceste meleaguri au îmbrăcat tricoul echipei naționale, au cucerit titluri de campioni. **Dumitru Ciobotaru**, care și-a onorat palmaresul cu o victorie fulgerătoare obținută în fața marelui campion sovietic Soțikas, **Ștefan Cojan** sau actualul campion al „mijlocilor", **Alec Năstac**, sînt doar cîțiva dintre ei.

Există la Galați un om de numele căruia sînt legate toate succesele din ultimii 25 de ani ale boxerilor din oraș. Este antrenorul emerit **Petre Mihai**. Cu 15 ani în urmă, cînd l-am cunoscut, băieții îi spuneau simplu „maestre". Acum îl mai numesc și „tataia". Și nu credem că îi spun așa numai din pricina părului alb, dar și datorită dragostei părintești ce le-o poartă. L-am revăzut pe maestrul Petre Mihai zilele trecute în moderna sală de antrenament din noul cartier gălățean Țiglina. Îl găsești acolo de dimineață pînă seara tîrziu, împreună cu „adjuncții" săi **Nicolae Dobre** și **Gheorghe Badiu**.

— Nu se poate altfel — ne explică. Nu vedeți ? Acești mici au început să se calce pe picioare de mulți ce sînt. Am vreo 60. Vin, pleacă, iar se întorc. Încearcă și ei marea cu degetul. Pînă la urmă.. cei cu bărbăție rămîn. Dintre ei am făcut anul acesta patru campioni naționali de juniori : Ion Șulă, Ilie Tîrlă, Nicolae Nicolaev și Nicolae Stoenescu. Primii doi sînt acum militari și boxează la Dinamo Brașov. Apoi, mai am probleme cu părinții și cu profesorii. Că mă duc să văd cum stau cu școala. E adevărat că nu am făcut mare școală cu premianții sau cu cei care au nota zece la purtare, dar nici de derbedei nu am nevoie în sală. Ascultă băiete — le spun — vino să te bag în școala de maiștri, că meseria-i brățară de aur. Și cei mai mulți mă ascultă. Îmi crește inima cînd mă întîlnesc cu Paul Pavel, Popa Nicu, Eremia, Felea, Bute, Mircea Săvescu și alți vreo 20. Sînt maiștri în Combinat sau la alte întreprinderi...

— Maestre, știu că vă pasionă albinăritul. Cum a fost... producția anul acesta ?

— Destul de slabă. Că și albinele astea, dacă nu te ții de capul lor, se duc dracului. Mi s-au distrus aproape toți stupii.

— În schimb, Constructorul I.C.M.S.G. e în finala „Cupei F. R. Box".

— Pentru noi e un succes. Poate vom reuși marea performanță. Am o trupă destul de bună : Petre Ganea, Anton Cojan, Toni Mircea, Octavian Amăzăroaie, Costică Bumb, Dumitru Moraru, Ștefan Voicu, Sandu Tîrlă, Constantin Cojocaru, Florea Marcel și Vasile Lehăduș.

I-am urat maestrului Petre Mihai mult succes și l-am lăsat în mijlocul „trupei" sale, care începuse antrenamentul. Vocea sa puternică se auzea pînă în hol : „Ascultă, Bumb. Mie să nu-mi chiulești, că te trimet imediat acasă... Și tu, perciunatule, d-aia te-am băgat în școala de maiștri ? Să mă faci de rîsul profesorilor ?..."

„Tataia" își mustruluia băieții...

Petre HENT

Casa de cultură a sindicatelor

(Urmare din pag. 1)

nalități din municipiu. Aproape jumătate din program a fost rezervat sportului : tenis de masă, un campionat fulger și un simultan de șah oferit de marele maestru internațional Florin Gheorghiu.

— Dar în mod obișnuit, mai exact în programele de fiecare zi, în ce constă activitatea sportivă ?

— Tenisul de masă și șahul sînt preponderente. Pînă acum cîtva timp se obișnuia ca pentru tenis de masă să se plătească 5 lei ora. Personal, mai ales cînd este vorba de copii, nu am mai acceptat o astfel de modalitate. I-am convins pe iubitorii acestui sport că este în interesul lor să aibă palete, mingi și echipament de corp propriu.

— În afara celor două discipline, nu sînt condiții și pentru practicarea altor sporturi ? Ne gîndim la culturism, judo, sporturi apreciate mai ales de tineri, și chiar la popice.

— Deocamdată ne rezumăm la tenis și șah. Deși clădirea Casei de cultură dispune de multe încăperi, 19 dintre acestea sînt ocupate de birourile Consiliului județean al sindicatelor și ale Consiliului municipal. La subsol avem o sală de popice, dar aceasta este folosită în principal de secția de performanță a clubului sportiv reșițean. Totuși, folosim sala și pentru meciuri din „Cupa metalurgistului", competiție de masă cu o largă participare. Sperăm că odată cu terminarea sediilor pentru instituțiile amintite, să fie eliberate mai multe încăperi, cîteva dintre ele urmînd a fi folosite și pentru sport.

LA SINAIA AU ÎNCEPUT PREGĂTIRILE BOBERILOR

(Urmare din pag. 1)

Oricum, **s-a renunțat la scurta pistă improvizată de la Piatra Arsă**, prea supusă fluctuațiilor iernii.

Un program competițional local propriu-zis nu a fost încă întocmit, întrucît acesta este dependent de prezența zăpezii. În orice caz, **antrenamentele boberilor fruntași au început și se desfășoară sub conducerea noului antrenor al clubului local care nu este altul decît vestitul nostru pilot Ion Panțuru.**

Exercițiilor fizice de menținere în formă li se vor adăuga în curînd antrenamente specifice pe boburile cu rotile. În acest scop, chiar **în curtea clubului se amenajează o pistă asfaltată de 55 m, pe care boberii vor putea exersa, prin simulare, mișcările atît de importante ale împingerii și urcării în bob.**

IN CĂUTAREA ELEMENTELOR TINERE

Cu multă plăcere l-am văzut pe frînarul **Dumitru Focșeneanu** întreținîndu-și condiția fizică în... partida de fotbal. El poartă cu succes tricoul cu nr. 9 în formația „Carpați" Sinaia, participantă la campionatul diviziei C. Ceilalți boberi fruntași nu lipsesc nici ei de la ședințele de antrenament : mecanicul **Dumitru Pascu** coboară de 4 ori pe săptămînă de la stația de teleferic Vîrful cu Dor, iar **Ion Zangor** vine cu trenul, cu aceeași periodicitate, tocmai de la Brașov.

Firește că formarea unor noi cadre de boberi fruntași intră, de asemenea, în preocupările Schi-Bob-Clubului Sinaia. Pe lîngă speranțele **Eugen Bogdan, Virgil Stoian** și alții, se caută lărgirea cadrelor, prin prospectarea ramurilor sportive învecinate. Fără mirare am aflat că, **în cursul acestei ierni, își vor face debutul pe pîrtiile de bob 3 rugbyști de la formația Precizia Săcele, precum și cunoscutul campion de motocros Ștefan Chițu**, care încearcă să găsească o identitate între viteza motocicletei și cea a bobului, între viraje și curbe, între hopuri și balotări.

Depistarea de noi elemente din rîndurile tineretului, se va efectua, de asemenea, prin organizarea mai multor competiții de săniuș.

TIMP SPLENDID — PARTICIPARE MASIVĂ LA „CUPA CONSTRUCȚIA"

ORIENTARE turistică

S-a bucurat de o vreme primăvăratică ediția din acest an a concursului de orientare turistică pentru **„Cupa Construcția"**, concurs ajuns la a IX-a ediție și găzduit, ca și în 1971, de stațiunea Poiana Brașov.

Participarea a fost foarte numeroasă demonstrînd că această competiție de sfîrșit de sezon se bucură de un interes deosebit. Au luat startul în cele nouă probe prevăzute în programul competiției aproape 150 concurenți din Brașov, București, Baia Mare, Craiova, Sibiu, Iași și Tîrgu Mureș. La categoriile inferioare s-au înregistrat 27 echipe masculine și feminine, iar la probele pentru juniori și copii merită a fi subliniată participarea a numeroase elemente de perspectivă crescute de Voința și Rulmentul Brașov, ca și de Dumbrava Sibiu.

În probele orientariștilor fruntași, **Paula Chiurlea** (I.T.B. — București) a confirmat, încă o dată, forma bună în care se află adăugînd o victorie semnificativă palmaresului său. Dintre orientariști s-a impus **Reinhold Gutt** (Dumbrava Sibiu) a cărui victorie i-a adus și cupa oferită de ziarul „Viața șantierelor" concurenților ce-și desfășoară activitatea profesională în sectorul construcțiilor. Tot un reprezentant al Dumbrăvii-Sibiu, **Kurt Henning** a cîștigat cursa seniorilor B, în timp ce proba similară feminină s-a încheiat cu succesul **Margaretei Lazăr** (Confecția Tg. Mureș).

LUPTE

CEI MAI BUNI JUNIORI AI SEZONULUI DE TOAMNĂ LA „LIBERE"

Sala sporturilor din Craiova a găzduit, timp de trei zile, cea de a VII-a ediție a Concursului republican de toamnă al juniorilor la lupte libere. În ultima zi a competiției, în special, tineri luptători au dat dovadă de o bună pregătire tehnică, susținînd meciuri de înalt nivel tehnic. Mulți concurenți au folosit o gamă variată de procedee tehnice, iar în turul final am asistat la cîteva confruntări în care combatanții au fost aplaudați la scenă deschisă.

Foarte bine s-au prezentat la această ediție a competiției sportivii din Brașov, Brăila, Petroșani, București, Constanța și Galați.

Iată cîștigătorii : juniori mici — cat. 48 kg — C. Mîndilă (Șc. sp. Constanța), 52 kg — I. Dragoman (Progresul Buc.), 56 kg — G. Anghel (Progresul Buc.), 60 kg — M. Voicu (Progresul Brăila), 65 kg — A. Györfi (Șc. sp. Odorhei), 70 kg — Cs. Benedek (Comerțul Tg. Mureș), 75 kg — Fl. Arsene (Petrolul Ploiești), 81 kg — T. Seregely (Comerțul Tg. Mureș), 87 kg — I. Palu (Progresul Brăila), +87 kg — Em. Costaș (Șc. sp. Petroșani). Juniori mari — în ordinea categoriilor : A. Neagu (Dunărea Galați), P. Brîndușan (C.F.R. Tim.), V. Tomescu (Rapid Buc.), Șt. Loureanu (Tomistex Constanța), A. Suba (Dinamo Brașov), C. Fodore (Steagul roșu Brașov), Șt. Popescu (Dinamo Buc.), V. Mihăilă (C.F.R. Timișoara), A. Bălăianu (Rapid Buc.) și I. Cornuța (Steagul roșu Brașov).

V. POPOVICI-coresp.

TRAGERE EXCEPȚIONALĂ LOTO — 21 NOIEMBRIE 1972

Ne aflăm în plină vînzare a biletelor pentru tragerea excepțională Loto din 21 noiembrie a.c., care se prezintă cu o bogată și atractivă listă de cîștiguri.

Pe primul plan se situează autoturismele : DACIA 1300 și SKODA S 100 care se atribuie în număr NELIMITAT. Tot în număr NELIMITAT se atribuie și excursii în U.R.S.S. pe ruta Moscova — Leningrad, precum și excursii la Paris cu avionul (durata cca. 8 zile).

Se mai pot cîștiga premii în numerar de valoare fixă și variabilă.

Vor fi efectuate 4 extrageri. În total se vor extrage 29 de numere, cîștigurile urmînd să fie atribuite pe 9 categorii.

Luni, 20 noiembrie, este ULTIMA ZI pentru procurarea biletelor.

● Astăzi și mîine sînt ULTIMELE ZILE în care vă mai puteți depune buletinele la concursul Pronosport nr. 47 de duminică 19 noiembrie a.c. Pentru a veni în sprijinul participanților, publicăm din nou programul acestui interesant concurs : I : Dinamo — Steaua ; II : Universitatea Cluj — CSM Reșița ; III : F.C. Argeș — Jiul ; IV : ASA Tg. Mureș — Steagul roșu ; V : Farul — U.T. Arad ; VI : Universitatea Craiova — Petrolul ; VII : S.C. Bacău — CFR Cluj ; VIII : Bologna — Atalanta ; IX : Cagliari — Fiorentina ; X : Milan — Internazionale ; XI : Napoli — Juventus ; XII : Sampdoria — Ternana ; XIII : Torino — Roma.

● În luna noiembrie a.c. continuă atribuirea de autoturisme la toate tragerile și concursurile obișnuite Pronoexpres, Loto și Pronosport. Pentru această lună participanții pot opta — în cadrul sumei cîștigate — la un autoturism DACIA 1300 și eventuala diferență în numerar sau la întreg premiul în bani. Nu trebuie neglijat faptul că — datorită marilor avantaje acordate la toate sistemele — cea mai mare parte dintre participanți au obținut marile cîștiguri pe bilete fracționate jucate în cote de 10%, 25% sau 50%.

Rubrică redactată de LOTO-PRONOSPORT

UN H.C.M. MENIT SĂ OCROTEASCĂ VIEȚI RĂMÎNE (pentru unii) LITERĂ MOARTĂ

(Urmare din pag. 1)

cei ce ar fi trebuit să se ocupe — mai de mult — de această problemă.

În fond, cui revine sarcina ? Alineatul de început al H.C.M. 140/1969 stabilește fără nici un dubiu : **„Comitetele executive ale Consiliilor populare județene pe teritoriul cărora sînt situate cabane și trasee turistice de munte împreună cu agențiile județene O.N.T."** (devenite, ulterior, oficii județene de turism).

Trebuie să spunem că, în parte, consiliile populare ale județelor din zonele montane au prevăzut fonduri în bugetele lor. S-au și efectuat o serie de lucrări de acest fel. Dar s-au și irosit bani. **„S-a dat prioritate drumurilor de acces — pentru transportul alimentelor — la cabană în detrimentul potecilor turistice". (A. Stavros — Brașov). „Va trebui să se curme procedeul autorecepționării lucrărilor pentru că n-avem garanția calității lor și nici măcar a realizării efective" (I. Șerbulea—Sinaia).**

După opinia președintelui Comisiei de turism-alpinism a județului Argeș, **I. Bulacu**, (opinie împărtășită de numeroși participanți), prezenta unui delegat al Comitetului de Stat pentru Economie și Administrație Locală (C.S.E.A.L.) ar fi fost binevenită pentru că acest organ central are căderea să impulsioneze consiliile populare județene în direcția onorării sarcinilor ce le revin prin H.C.M. 140/1969.

DIFERENȚIERI NEJUSTIFICATE

A reieșit din discuțiile purtate, că echipele „Salvamont" nu se bucură de aceeași atenție în toate județele. Prof. Al. Floricioiu (Brașov) în darea de seamă referitoare la „Raliul Salvamont" remarca faptul că în timp ce echipele din Sinaia, Brașov și Sibiu s-au prezentat cu o dotare corespunzătoare, celelalte, în schimb, dispuneau de un echipament care ar fi făcut necesară... salvarea lor în eventualitatea unor condiții atmosferice mai grele.

Nu ar fi firesc ca toate comitetele executive ale consiliilor populare din județele cărora le revin sarcini în acest sens să acorde aceeași solicitudine echipelor „Salvamont", problemelor legate de prevenirea accidentelor în munți ?

Dar chiar în cuprinsul aceluiași județ se constată diferențieri inexplicabile. Exemplul orașului Victoria (jud. Brașov) este semnificativ. **„Deși acționăm în cel mai difícil masiv** — spunea **dr. M. Lazarciuc** din acest oraș — **nu am fost ajutați nici măcar cu sfaturi ca să nu mai vorbim de dotare sau instruire tehnică alpină. Echipa noastră a efectuat o serie de intervenții, dar componenții ei n-au primit nici pînă în prezent indemnizații de periculozitate".** Pentru obținerea drepturilor acordate de H.C.M. 140/1969, salvamontiștii din Victoria s-au adresat, în primul rînd, consiliului popular al orașului. De aici au fost îndrumați la consiliul județean care — la rîndul său — i-a sfătuit să rezolve problema tot pe plan local. Acum ei așteaptă venirea anului 1973 pentru că — așa după cum s-a anunțat și în cadrul Seminarului — Consiliul popular al județului Brașov s-a decis — în sfîrșit ! — ca începînd cu anul viitor să defalce, în mod corespunzător, fondurile prevăzute în buget pentru asemenea probleme.

★

Perspectivele turismului montan din țara noastră (care — să nu uităm ! — are aproape o treime din teritoriu acoperit de munți) sînt intim legate de respectarea prevederilor din H.C.M. 140/1969 și a instrucțiunilor nr. 545/11.II.1969.

Nu trebuie să se omită faptul că în afara Comitetului de Stat pentru Economie și Administrație Locală, a Ministerului Turismului, Ministerului Sănătății și a Consiliului Național pentru Educație Fizică și Sport, H.C.M.-ul menționat prevede sarcini pentru M.F.A., M.A.I., Ministerul Transporturilor și Telecomunicațiilor, Comitetul de Stat al Radioteleviziunii Române, Ministerul Agriculturii, Industriei Alimentare și Apelor, Ministerul Economiei Forestiere și Materialelor de Construcții.

M.A.I., M.F.A., C.N.E.F.S., într-o măsură Ministerul Turismului și Ministerul Sănătății, și-au adus contribuția. Dar este necesar ca și celelalte foruri centrale să devină mai active în îndeplinirea sarcinilor ce le incumbă, cu atît mai mult cu cît Federația română de turism-alpinism le va oferi prilejul să o facă invitîndu-le reprezentanții în Comisia centrală „Salvamont" pe care a preconizat-o.

Prin colaborarea acestora se vor putea rezolva mai ușor problemele de dotare a echipelor „Salvamont" și a cabanelor, inițierea producerii unor materiale necesare (pitoane, corzi, targi speciale etc.), stabilirea unor relații mai active și mai eficiente cu U.T.C., cu C.N.O.P., pentru folosirea energiei și entuziasmului pionierilor și uteciștilor în efectuarea marcajelor, întreținerea potecilor turistice, eventual în amenajarea de refugii și cabane.

Printr-un efort colectiv și susținut, se pot asigura condiții corespunzătoare pentru practicarea turismului de munte, această activitate sportivă de agrement atît de îndrăgită și cu atît de binefăcătoare urmări asupra sănătății, a potențialului nostru de muncă.

JUDO

ÎN EDIȚIA INAUGURALĂ A DIVIZIEI A — UN REMARCABIL ECHILIBRU VALORIC

Prima ediție a campionatului diviziei A de judo a luat sfîrșit zilele trecute, cînd au avut loc triunghiularele ultimei etape. Neîndoios, echipa campioană, **Rapid București**, și-a onorat titlul cucerit anul trecut, înscriindu-și în palmares un nou succes. Astfel, formația giulești a reușit să se impună în fața celor mai bune garnituri din țară, pentru a treia oară : în anii 1969, 1971 și 1972. Spre deosebire, însă, de celelalte ediții, cînd echipa campioană a fost desemnată doar după scurte turnee finale, în acest an, pentru prima dată, ierarhia s-a stabilit la capătul unui campionat divizionar, obligînd formațiile participante la o pregătire îndelungată, și, firește, la un număr incomparabil mai mare de asalturi. În aceste condiții meritul echipei clubului Rapid capătă, de bună seamă, alte dimensiuni. Dincolo de acest aspect, însă, și fără intenția de a adăuga formației giulești alte galoane, se impune să subliniem că ea și-a apărat cu succes titlul la o ediție caracterizată de un echilibru valoric aproape total. Opt din cele nouă echipe care au activat în acest campionat aveau șanse apropiate pentru a cuceri locul întîi.

Dinamo Brașov (antrenor Nicolae Purțuc), clasată în final pe locul secund, a ratat prilejul de a intra în posesia titlului datorită unor greșeli tactice în etapa cînd înfrunta formația giulești — lipsită atunci de cel mai valoros judoka, multiplul campion Gh. Boșcu — și pe Universitatea Cluj, ce se afla pe locul 7, pierzînd două puncte irecuperabile. **Șoimii Buzău** (antrenor Constantin Gogu), singura echipă care a reușit să întreacă pe Rapid, și încă pe terenul acesteia, a fost învinsă de I.E.F.S. și apoi de garnitura brașoveană, pierzînd, de asemenea, și ea două puncte ce aveau să fie decisive în final, deși la ultima etapă a obținut numai victorii. Plutonul formațiilor din mijlocul clasamentului, **Universitatea Cluj** (antrenor Ștefan Vodă), **Vagonul Arad** (Mihai Botez) și **torul Pitești** (antrenor Aureliu Barbu). Cum am subliniat, însă, de două ori în coloanele ziarului nostru, formația piteșteană a fost lipsită de posibilitățile necesare participării la un campionat național și din acest motiv a retrogradat din divizia A.

La încheierea acestei prime ediții mai trebuie să ne oprim — fie doar în cîteva rînduri — și asupra altor aspecte. Adesea organizarea întrecerilor a ridicat probleme dificile pentru unele echipe gazde. Nu mai departe decît la ultima etapă, cînd confruntările erau programate dimineața, chiar formația ce urma să cucerească un nou titlu de campioană n-a putut asigura sala de concurs decît după terminarea altor competiții, triunghiularele de judo avînd loc după-amiază. Tot la această etapă, triunghiularul de la Buzău, stabilit pentru sîmbătă după-amiază a fost amînat în ziua următoare, deși echipele și oficialii se aflau în localitate.

Menționăm, în fine, buna comportare a arbitrilor care au condus întrecerile divizionare, dintre aceștia remarcîndu-se **Laurențiu Vasilescu, Viorel Tosun, Florentin Donciu, Lucian Grigoropol și Mihai Platon.**

Costin CHIRIAC

CLASAMENTUL FINAL

1.	**RAPID BUCUREȘTI**	8	7	0 1	24—10 7
2.	Dinamo Brașov	8	6	0 2	29— 7 6
3.	Șoimii Buzău	8	6	0 2	20—12 6
4.	Universitatea Cluj	8	4	0 4	17—16 4
5.	Vagonul Arad	8	4	0 4	16—18 4
6.	I.E.F.S.	8	4	0 4	18—20 4
7.	Constr. M. Ciuc	8	2	0 6	14—24 2
8.	Șc. sp. nr. 2 București	8	2	0 6	10—23 2
9.	Montorul Pitești	8	1	0 7	8—25 1

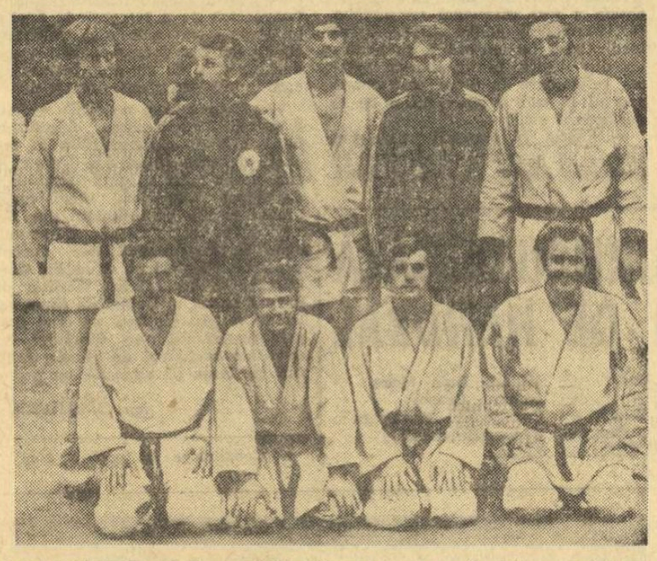

Lotul echipei Rapid București la cîteva minute după ultima partidă : în picioare, de la stînga : C. Melnic, Gh. Donciu *(antrenor)*, Gh. Boșcu, C. Ciolan *(antrenor)*, Fl. Sandu ; *rîndul de jos :* V. Bideac, O. Gräff, S. Lucea și V. Gheorghe

SESIUNE DE COMUNICĂRI METODICO-ȘTIINȚIFICE LA IAȘI

Astăzi și mîine, aula bibliotecii Centrale „M. Eminescu" din Iași găzduiește cea de a V-a sesiune științifică de comunicări a cabinetului metodico-științific din cadrul Consiliului județean pentru Educație Fizică și Sport Iași. Sesiunea, dedicată celei de a XXV-a aniversări a Republicii Socialiste România, va aborda următoarele teme : **„Mijloace și metode de mărire a eficienței lecției de educație fizică în rîndul elevilor și studenților", precum și „Folosirea testelor în activitatea de educație fizică și sport".**

ANUNȚ

DEPARTAMENTUL POȘTELOR ȘI TELECOMUNICAȚIILOR DIRECȚIA DE POȘTĂ ȘI DIFUZARE A PRESEI

aduce la cunoștința întreprinderilor, instituțiilor și unităților cooperatiste că abonamentele colecții pentru anul 1973 la :

ZIARE ȘI REVISTE

se primesc la direcțiile județene de poștă și telecomunicații și la oficiile municipale. (5979/2)

GOSPODINE, NU UITAȚI !

Cu minim de efort și maximă economie de timp puteți prepara o masă gustoasă și variată cumpărînd pui tăiați și preambalați de la toate unitățile și raioanele din București, care desfac carne și preparate din carne. (6035)

fotbal

ÎN DIVIZIA B

SITUAȚIE STABILĂ ÎN PRIMA SERIE, FINAL FIERBINTE ÎN A DOUA...

Și etapa a XIII-a, care s-a desfășurat duminica trecută, a fost o copie fidelă a celor disputate în această toamnă. Bilanțul ei este edificator : gazdele au ciștigat 12 meciuri (7 în seria I și 5 în seria a II-a) și în 4 s-au consemnat scoruri egale. Dacă mai adăugăm și raportul golurilor 30—5 (16—3 în seria I și 14—2 în seria a II-a), ne facem o imagine mai completă a disproporției de forțe și, în special, de finalizare, dintre gazde și oaspeți. După această rundă, datorită avantajului ce-l aveau față de urmăritoare, liderii s-au menținut pe poziții : Politehnica Iași și-a păstrat avansul de 3 puncte în seria I, în schimb, Politehnica Timișoara, în seria a II-a, are acum doar două puncte în plus față de principalele sale adversare, Minerul Baia Mare și F.C. Bihor.

Duminică a avut loc la Iași derby-ul seriei I între Politehnica și F.C. Galați, două aspirante la un loc în primul eșalon al fotbalului nostru. Deznodămîntul confruntării este cunoscut : foștii divizionari A au întrecut fără drept de apel pe gălățeni după **„un joc frumos, spectaculos, de aceeași valoare tehnică ca a celor ce au loc pe prima scenă"**, ne-a declarat **Gh. Limona**, arbitrul întîlnirii. În plasa liderului a mai rămas doar o echipă ce poate trage foloase în cazul unor insuccese ale acestuia. Este formația Metalul București, performera ultimelor ediții ale „Cupei României", care, refăcîndu-și potențialul în urma plecării unor elemente importante, adună puncte și speră că, în primăvară, va putea ataca decisiv primul loc. Cu victoria realizată duminică, cea de a patra consecutivă, Clubul Sportiv Tîrgoviște a trecut pe o poziție din prima jumătate a clasamentului, în schimb Delta Tulcea — revelația primei părți a turului — a intrat în derută și n-a mai cunoscut bucuria succesului din etapa a IX-a. Contradictorie este evoluția Chimiei Rm. Vîlcea. Cînd a jucat pe propriul teren a ciștigat cu scoruri de 4—0 sau 4—1, iar în deplasare a primit același număr de goluri !

În seria a II-a s-a redeschis lupta pentru șefie, deoarece Politehnica Timișoara n-a putut acumula ambele puncte la Bistrița, în dauna Gloriei, astfel că avantajul său s-a micșorat la două puncte. În cursa de urmărire a timișorenilor se află două foste divizionare A, care au început și ele să acumuleze puncte în deplasare. Așa că finalul turului a devenit fierbinte în această serie și ultimele două etape pot răsturna actuala configurație din fruntea clasamentului.

În zona neliniștii din ambele serii s-au format plutoane, echipele fiind departajate de minime diferențe de puncte sau de golaveraj. În ultimele etape, în seria I, Politehnica Galați a început să evolueze la un nivel mai bun și, în prezent, a redus handicapul la două puncte față de poziția cu nr. 11, deținută de C.F.R. Pașcani. În seria a II-a, C.F.R. Timișoara a început să urce treptele, găsindu-se pe locul 11, dar cu același număr de puncte cu Olimpia Satu Mare (11 puncte), care se află pe locul 9. În această serie, se pare că Olimpia Oradea nu-și găsește cadența ; ea se depărtează, aproape cu fiecare etapă, de pluton.

Au mai rămas doar două etape pînă la încheierea socotelilor primei părți a campionatului diviziei B. Cele două runde pot aduce unele clarificări atît pentru formațiile ce merg pe drumul spre „A", cît și pentru cele sortite... Diviziei „C".

P. VINTILA

Metrom Brașov are în această toamnă o comportare frumoasă Iată o imagine din întîlnirea cu Metalurgistul Cugir, pe care a ciștigat-o cu scorul de 1—0
Foto : Eugen BOGDAN — Brașov

...DACĂ-I VORBA SĂ FIM ONORABILI

Teledestinul, în mărinimia lui, ne-a oferit în această săptămînă o lumină edificatoare, curată și crudă asupra F. C. Argeșului, echipă — în primul rînd și la urma urmei — campioană a țării la jocul numit fotbal asociație. După ce ne-am lămurit cît de cît — niciodată definitiv ! — cu naționala, era cazul să ne limpezim cu campionii țării, și încă în două situații elocvente : jucînd, în deplasare, cu **Irealul** din Madrid și, în țară, cu echipa care se zice că ar fi cea mai îndreptățită să-i ia titlul. În ambele meciuri — ca să nu întorc limba în gură — nimic, dar absolut nimic, nu mi-a dat a înțelege că mă uit la niște campioni, la cea mai bună echipă din România. Sigur că F. C. Argeș a ieșit onorabil din marea competiție, învinsă în ultima clipă de o echipă deloc, dar absolut deloc copleșitoare, totuși la fel de onorabil e să ne uităm și să pricepem că ai noștri campioni au cheltuit multă energie înfricoșată pentru a nu face nimic, fără spor. Toate duelurile au fost pierdute în lupta corp la corp, atacul nu s-a văzut nici sub formă de contraatac, apărarea a jucat eroic și haotic, șuturi precise, driblinguri utile, intercepții nu au existat, golul dat il privește pe portarul spaniol, în sfîrșit marele nostru Dobrin nu s-a văzut, dacă mi se permite s-o observ, dacă mi se permite s-o spun cu multă și blîndă timiditate. Căci una din marile nedreptăți întreținute în jurul acestei echipe este ideea incăpățînată că orice ar fi pe teren și oricum ar fi, Dobrin e mare și toți cei din jurul lui sînt mici, nevolnici și nu-i înțeleg geniul : Dobrin a fost foarte slab și la Madrid, și totuși se găsesc oameni care să arunce totul în circa lui Jercan, Radu și cui o mai fi, băieți care au tras cît au putut de meci, cu complexul lor de orfani și nevedete. Ar mai trebui la fel de onorabil observat și spus pe față că pînă la a-și exprima geniul, pînă la a da o pasă genială, pînă la a șuta fantastic, Dobrin are în primul rînd tendința de a „freca" balonul, de a ține și de a întîrzia jocul — ceea ce nu mai e demult o minunăție și o grozăvie în epoca noastră, ba dimpotrivă.

Sigur că există întotdeauna replica tăioasă că Dobrin nu are cu cine juca în viteză, imediat și dintr-o bucată, nici în echipa lui, nici la națională, că dacă i s-ar da un Netzer sau un Cruyff ar fi altceva... La care eu vin și spun subțire — dulce și în mare șoaptă : mai încet, nu vă grăbiți, că de aia sîntem unde sîntem, de aia ne perpelim cum ne perpelim, în fotbalul-asociație unde nu prea ne merg afacerile ; fiindcă am avut grijă întotdeauna să dăm cu absolutul în capul relativului. Încît nu m-ar mira dacă mîine aș citi că Argeșul joacă atît de slab față de cerințele titlului său, din cauza lui Angelo Niculescu, cel care a stricat cu mîna și cu ideile lui toate echipele și toate meciurile din campionatele A, B și C ale țării. Inclusiv meciul Steaua — F. C. Argeș, în noctumă, incredibil în mediocritatea sa, de-mi vine să mă întreb cu ce ne va fi mai bine dacă supervedetele din jurul nevedetelor Năstase și Aelenei vor juca în Cupa Campionilor cu Bayern, în locul echipei cu un singur geniu printre 10 nevedete ?

A, desigur, mai există argumentul că națională ar putea fi oricum mai bună decît campionii țării, așa cum cu ani în urmă ea era mai bună decît campionatul național ! Frumos și patetic argument — dacă aș uita cum era vorbită și lovită în presă acea națională, tocmai în acei ani ai Guadalajarei, cînd, sărmana, era mai bună decît campionatul național dar nimeni nu vroia să vadă și s-o scrie. Toate momentele bune, stimați analizatori, sînt retroactive — obișnuiți-vă măcar cu această idee relativistă. Eu sînt convins, în ce mă privește, că peste 5 ani îl voi evoca pe Dobrin ca pe „regele fentei românești...", „prințul pasei fulgerătoare..."

Dar noi ca noi (nici n-ați observat cum ne-a căzut pe cap și România — R.F.G., la rugby 10—11 !...) — însă ce-or scrie spaniolii, ziariștii, prozatorii, poeții și criticii lor dramatici, despre Realul lor ? Puțină răutate hazoasă, cu gîndul la alții, niciodată nu ne-a stricat.

BELPHEGOR

ETAPA A XI-a A LANSAT, ȘI EA, O INVITAȚIE

(Urmare din pag. 1)

aspecte, la fel de îngrijorătoare pentru a nu le considera drept un semnal de alarmă la adresa conducerilor, antrenorilor și jucătorilor și a nu lansa, din nou, **o invitație la fotbal de calitate, la joc ofensiv.**

Nivelarea de sus în jos s-a accentuat, dovadă că echipe pînă mai ieri-alaltăieri fără veleități prea mari, sînt în situația de a juca de la egal la egal cu formații care au loturi de jucători mult mai valoroși, printre ei numeroși internaționali consacrați. Departe de noi intenția de a tăgădui unele progrese realizate, de pildă, de C.F.R. Cluj, A.S.A. sau Jiul. Dar saltul lor calitativ este MAI MIC în comparație cu regresul MAI MARE al fruntașelor fotbalului nostru.

Goana după puncte se traduce tot mai mult prin preocuparea accentuată pentru întărirea apărărilor, uneori, **chiar în cazul partidelor disputate acasă**. Majoritatea echipelor se bizuie pe arma contraatacului, pe care nici măcar n-o stăpînesc bine sau n-o pot realiza cu jucătorii avuți la dispoziție. La Steagul roșu, „U" Cluj, Petrolul continuă criza de atac, nu s-a ajuns la formule stabile și eficiente, se operează frecvent modificări de la etapă la etapă și în cursul aceluiași joc. Studenții clujeni, adepți ai unui „fotbal de salon", au șutat de două ori pe spațiul porții lui M. Ionescu : odată prin... Ciupitu (care a și marcat), a doua oară prin Porațki, în min. 80 !

În asemenea condiții, nu mai mirăm pe nimeni că se șutează și se marchează în jur de 2,5 goluri pe meci. Am ajuns în situația să înregistrăm scoruri (de 24 de ori 1—0 și de 9 ori 0—0 în 11 etape...) ca în Italia, unde însă se mai joacă și fotbal. În deplasare se ciștigă din ce în ce mai rar, echipele se mulțumesc să joace la „mica ciupeală", pentru un punct.

Firește că un campionat nu poate trăi numai din atît și că trebuie făcute eforturi pentru salvarea lui de la un anonimat, de la o sărăcie care-l pîndește tot mai deaproape. Starea de lucruri readuce în discuție probleme care, nefiind rezolvate, au dus la situația actuală : **mult dezbătuta și acceptata idee a îmbunătățirii procesului de pregătire și a orientării jucătorilor și echipelor spre un joc ofensiv.** Este datoria antrenorilor, ajutați de efortul conștient și obligator al jucătorilor, de **a trece odată de la vorbe la fapte. În mîna lor, în primul rînd, stă posibilitatea de a reconsidera campionatul.**

Revenind la clasamentul fixat de etapa de miercuri, vom sublinia că datorită diferențelor minime dintre echipele situate în diferite sectoare s-au produs cîteva modificări importante, dar cu... viață scurtă pentru că duminică, din același motiv (diferențele mici de puncte) se vor înregistra din nou alte schimbări. Farul a ajuns de pe locul 4 pe 10, dar duminică va juca acasă, deci... Dinamo a sărit de pe 8 pe 4, Petrolul de pe 10 pe 5...

Steaua are perspective de a-și păstra poziția de lideră, pentru că urmăritoarele sale cu 13 puncte joacă în deplasare duminică : Jiul la Pitești, Steagul roșu la Tg. Mureș, Petrolul la Craiova, iar Dinamo chiar cu Steaua. Și cum șansele sînt de partea gazdelor (F.C. Argeș, A.S.A. și Universitatea), înseamnă că chiar în eventualitatea unui eșec în fața dinamoviștilor, Steaua își va putea păstra primul loc grație golaverajului. Dar, partida se anunță echilibrată, cel puțin teoretic, și ea domină etapa a XII-a, care mai cuprinde un derbi bucureștean, **Sp. studențesc — Rapid.** Să sperăm că măcar această etapă (și în special derbyurile) va oferi mai mult fotbal decît cele precedente. Ar fi timpul.

CAMPIONATUL ECHIPELOR DE TINERET-REZERVE

1. „U" Cluj	11	7	2	2	24— 9	16
2. Petrolul	11	6	4	1	17— 7	16
3. U.T.A.	11	6	3	2	12— 7	15
4. Sportul studențesc	11	5	4	2	15—11	14
5. Dinamo	11	5	4	2	15—12	14
6. Steaua	11	5	2	4	32—11	12
7. Univ. Craiova	11	5	2	4	18—15	12
8. C.S.M. Reșița	11	4	4	3	13—13	12
9. Farul	11	5	1	5	18—18	11
10. C.F.R. Cluj	11	4	2	5	15—19	10
11. Steagul roșu	11	4	1	6	12—1	9
12. F.C. Argeș	11	4	1	6	10—12	9
13. Jiul	11	3	2	6	13—25	8
14. A.S. Armata	11	2	3	6	10—25	7
15. Sport Club Bacău	11	2	2	7	20—32	6
16. Rapid	11	2	1	8	11—24	5

PENTRU CA BUNELE INTENȚII SĂ NU AIBĂ EFECTE INVERSE...

Un comunicat lapidar al federației anunță că, începînd cu etapa a XI-a a Diviziei A, jucătorii care vor primi al doilea cartonaș galben de-a lungul unui campionat, vor fi **automat** suspendați pe o etapă. Măsura este pornită, fără îndoială, din cele mai bune intenții. Federația s-a gîndit la această modalitate de sancționare, pornind — desigur — **de la dorința de a pune o stavilă actelor de indisciplină, protestelor, atitudinilor nesportive, duritățiilor.** Sub acest raport, de principiu, **NICI O OBIECȚIE !**

Ni se pare însă că există, totodată, pericolul unor încehițări. Pentru că, de exemplu, este oare dreaptă suspendarea unui jucător care a primit un cartonaș galben în septembrie și îl primește și pe al doilea în iunie, anul următor ? Sau, pentru ca exemplul să nu pară forțat, să luăm date din același sezon : unui jucător i se va arăta cartonul galben în prima etapă din retur, în martie, va juca apoi exemplar tot sezonul și va mai fi odată avertizat în iunie, în etapa a 14-a ; trebuie, oare, să fie el suspendat pentru ultima etapă ?

Dar, să pornim de la sensul cartonului galben, care reprezintă **un avertisment, nu o sancțiune propriu-zisă.** Un jucător comite o greșeală oarecare (să zicem, o intrare dură) și arbitrul îl **avertizează.** Jucătorul se corectează și după un timp destul de îndelungat, șaseopt-zece etape, primește un alt avertisment, pentru o greșeală de altă natură, ca nerespectarea distanței de 9 metri, întîrzierea jocului sau, cum s-a întîmplat miercuri cu Tătaru, intrarea în joc într-un moment cînd partida nu era întreruptă. Trebuie, oare, suspendat pe o etapă, ignorîndu-se astfel elementul de fond al avertismentului anterior, pe care el a dovedit că l-a înțeles, că și l-a însușit ?

Nu trebuie să uităm că un cartonaș galben se poate arăta unui jucător nu numai pentru acte nesportive, ci pentru o gamă largă de **abateri tehnice sau administrative,** unele de mică gravitate ; or, a le cumula atît de sever (numai două într-un an !) pentru a ajunge la suspendare ni se pare prea sever, se poate ajunge la excese de autoritate. Ca să nu mai amintim faptul că, de multe ori, arbitrii adoptă, deliberat, la meciuri cu mare miză, maniera „potolirii de la început a spiritelor" prin cartonașe galbene împărțite cu larghețe în primul sfert de oră, mai mult sau mai puțin justificat, pentru a-și asigura în rest o relativă liniște...

Dar, această măsură poate duce și la efectul invers. S-ar putea ca arbitrii, tocmai cunoscînd marea greutate pe care o capătă acum avertismentul dat sub forma cartonului galben, să aibă **mari rezerve în a-l mai folosi.** Miercuri seara, la meciul Steaua—F.C. Argeș, Mircea Rotaru a dus de cîteva ori mîna la buzunarul cu cartoane și... a renunțat la intenție. Mai mult chiar, arbitrii pot avea **și mai mari ezitări în a da avertismente jucătorilor deja „marcați" cu un carton galben,** pentru că, orice s-ar spune, acum știu că **PRACTIC, ei devin cei care suspendă de-acum încolo jucătorii.**

Problema are însă foarte multe implicații, nu vrem să intrăm în detalii, ținem totuși să ne exprimăm părerea că măsura luată de F.R.F. trebuie să fie detaliată, însoțită de unele precizări. Poate că **suspendarea pentru numai două cartoane galbene nu trebuie aplicată automat,** ci această decizie să fie luată **după o judecare în Comisia de disciplină a motivelor pentru care s-au arătat cartoanele, a gravității greșelilor.** Eventual, sugerăm ca primirea de către un jucător a două cartoane galbene într-un campionat să nu-i atragă în mod mecanic suspendarea, ci chemarea lui automată în judecata Comisiei de disciplină, care să-i aplice sau nu suspendarea. Adică, **tot forul de specialitate al federației să acorde sancțiunea și nu arbitrii, care — prin menirea lor — acordă doar sancțiuni DE JOC și nu administrativ-disciplinare.**

Poate ar fi cazul (și facem toată această discuție din dorința ca o măsură bună în intenție să nu ducă la efecte nedorite) ca **numărul cartoanelor galbene atrăgînd eliminarea să fie mărit.** Este drept, U.E.F.A. aplică acest principiu la competițiile sale, dar o echipă care ajunge în finala „Cupei campionilor", de exemplu, susține maximum 9 meciuri într-un an în această competiție, iar celelalte echipe susțin două, patru, șase, opt. La acest număr de meciuri, este — poate — justificată cifra de două avertismente. **Dar la un campionat de 30 de meciuri, se poate aplica tot cifra de 2 avertismente ?** N-ar trebui ea mărită, proporțional ? Sau n-ar trebui introdus un element de prescripție, de genul **„cel de-al doilea carton galben atrage suspendarea, dacă el intervine la mai puțin de „x" etape de la primul" ?**

Din informațiile noastre, un asemenea sistem ca cel introdus acum la noi a mai funcționat în Anglia, dar s-a renunțat la el. Iar la ora actuală, singura țară din Europa unde există ceva similar este Spania, dar acolo suspendarea se aplică după **patru** cartoane galbene.

Facem toată această discuție, repetăm, nu pentru ca cineva să înțeleagă că sîntem împotriva măsurilor de reprimare a duritățiilor, a actelor nesportive. Dorim însă ca prin acest articol, prin expunerea unor păreri, să contribuim ca o măsură pornită din intenții bune să aibă — integral — efecte în consecință.

Radu URZICEANU

CUPLAJUL INTERBUCUREȘTEAN REINTRĂ ÎN DREPTURI

După cum s-a anunțat, meciurile etapei de duminică a Diviziei A, programate în Capitală, se vor disputa în cuplaj pe stadionul „23 August".

Această măsură luată de F.R.F. este primită cu satisfacție de către iubitorii fotbalului din Capitală, care au din nou posibilitatea să vizioneze mult atractivele cuplaje interbucureștene. A fost o vreme cînd, din diverse motive, aceste cuplaje nu se puteau realiza. Acum însă, iată se revine la o programare care prezintă avantajul de a permite publicului să urmărească un program fotbalistic de real interes.

Încurajată de succesul de miercuri, echipa **Sportul studențesc** s-a lansat pe drumul ameliorării poziției sale în clasament și, mai mult ca sigur, formația lui Gheorghe Ola vă lupta din toate puterile pentru a-și apăra șansele cu succes în fața unui alt „team" cu bune performanțe în ultimă vreme, **Rapid.** La rîndul lor, feroviarii simt perspectiva reintrării în plutonul fruntaș, așa încît ne putem aștepta la un joc de mare ambiție.

Cît despre „eternul derby" **Dinamo—Steaua,** el nu mai are nevoie de nici un fel de recomandare. Interesant totdeauna, indiferent de pozițiile în clasament, acest meci capătă acum cu atît mai mult perspective de atractiv spectacol fotbalistic, cu cît cele două mari rivale sînt direct angajate în întrecerea pentru șefia de toamnă a clasamentului.

Iată, prin urmare, de ce programul de duminică din Capitală este așteptat cu mare interes. Și, mai mult ca sigur, spectatorii îl vor onora printr-o prezență masivă, care amenință să doboare „recordurile de rețetă" ale marelui stadion, în acest sezon...

La ordinea zilei

DESPRE SCHIMBAREA MARIAN POPESCU - MUSTĂȚEA

Ca să dispunem de unele elemente de orientare absolut utile pentru rîndurile care urmează, trebuie să ne mutăm, pentru cîteva momente în baschet. Și anume spre a ne documenta acolo asupra armei schimbărilor. Bine, bine, se va spune, dar nu se poate compara situația cu a fotbalului ! Dar nimeni nu are pretenția că cele două înlocuiri de aici se pot asemui, ca efect, cu cele — fără limită — din baschet ! Dar că, acum, schimbările de jucători din fotbal trebuie să înceapă să fie efectuate cu promptitudine și cu efect, asta da, asta se poate cere ! Nu de alta, dar atîtea cazuri, mai vechi sau mai recente, ne demonstrează că — față de dărnicia regulamentului, devenită universală — în materie de înlocuiri de jucători, antrenorii fotbalului nu mai pot să se rezume doar la modificările determinate de accidentări. Ei au acum în mîini o armă. Curajoasa și abila ei mînuire poate interveni, decisiv, în fixarea rezultatului unei întîlniri.

Din nefericire, trebuie să spunem, marea majoritate a antrenorilor noștri nu recurg la înlocuiri decît DUPĂ CE adversarul a deschis scorul sau s-a distanțat. În cele mai multe dintre situațiile în care evoluează formațiile românești, schimbările nu au rolul pe care l-ar putea juca, un rol de PREVENIRE a eșecului. Ele se efectuează, în disperare de cauză, cînd deznodămîntul e inevitabil, cînd omul intrat în teren găsește o situație vecină cu demoralizarea și, în 90 la sută din cazuri, nici nu se întîlnește cu balonul, devenind un veritabil sacrificat. În jocurile eliminatorii, cînd fiecare minut are valoare dublă, arta schimbărilor capătă, se înțelege, și ea dublă valoare. Acolo se cere o și mai rapidă reacție a antrenorilor și, mai cu seamă, se pretinde CURAJ, MULT CURAJ. Dacă solicităm jucătorilor noștri sînge rece, echilibru, luciditate în grelele lor examene internaționale, aceste calități trebuie să se simtă și pe banca tehnicienilor.

Cu simpla intenție de a oferi posibilitatea unei discuții și fără a face din aceasta un cap de acuzare, iată, meciul de la Madrid, al lui F. C. Argeș, ni se înfățișează ca cel mai proaspăt exemplu că schimbările nu au ajutat de fel echipa campioană într-un joc în care împrejurările întrecerii 1-au surîs pentru o calificare. La 1—2 trebuia să se forțeze rezultatul, pentru că în niciun caz prelungirile nu i-ar fi avantajat pe argeșeni. Un om de atac, rapid și incisiv, lipsea grozav lui F. C. Argeș, care juca cu Roșu pe linia mijlocașilor și cu Dobrin, centru retras și foarte ingenios marcat. Ne așteptam ca Troi, tipul atacantului de lansare, iute și întreprinzător, să intre în teren. Lăsăm la o parte faptul că a fost scos din teren unul dintre oamenii care s-au remarcat prin ingeniozitate și făcuse o folositoare muncă de legătură în acțiunile de la mijlocul terenului (Marian Popescu) ; a intrat însă un jucător merituos de altfel — Mustățea — dar ale cărui caracteristici nu serveau de fel momentului partidei. Sigur, se știe foarte bine, Florin Halagian e cel mai tînăr antrenor al primei noastre divizii ; după nici măcar un sezon întreg de „A" el a și făcut cunoștință cu pretențioasa competiție a campionilor din Europa. Dar pe bancă se mai află un antrenor cu experiență, rezultate și competență, Robert Cosmoc, antrenorul federal special delegat pentru jocurile lui F. C. Argeș. Regretăm că — cu asemenea forțe pe banca tehnicienilor — în jocul de la Madrid nu s-a utilizat această armă a schimbărilor cu adevărat utilă pentru formație. La 1—2 nu mai interesa că se va face 1—3 (cum s-a și întîmplat) sau 1—4. Trebuia să se riște, ATUNCI, TOTUL. Și riscul însemna trimiterea în teren a unui ATACANT, nu a unui MIJLOCAȘ.

Eftimie IONESCU

Cititorii pun punctul pe „i"

Tovarășe Redactor-șef,

Cel care vă scrie aceste rînduri se numește Dan Mihail și s-a decis să vi se adreseze în îndemnul unor activiști sportivi din orașul Slatina. Cu ocazia împlinirii a 50 de ani de la înființarea asociației sportive locale, în oraș se organizează mai multe manifestații, cu concursul cîtorva echipe de fotbal din județ și a sute și sute de tineri sportivi „fără nume". Subsemnatul sînt salariat la Uzina de Aluminiu din Slatina, iar tatăl meu, colonelul Mihail I. Mihail, a fost unul dintre cei care au pus prima piatră la fondarea asociației sportive „Oltul". Tatăl meu a murit la 72 de ani (vîrstă la care era încă arbitru de fotbal activ), după ce a adus sportului slătinean o contribuție — aș putea să spun — decisivă pentru afirmarea lui.

Posed peste 100 de fotografii, peste 100 de ziare, 13 cupe, zeci de plachete, afișe, documente, carnete de legitimare etc. etc. Aș dori, dacă veți considera că merită efortul, să inserați în ziarul dv. cîteva cuvinte despre această aniversare a orașului nostru, a tuturor celor care — mai în vîrstă sau mai tineri — ne-am străduit să facem cîte ceva pentru sportul slătinean... Cu stimă,

Dan Mihail

TRADIȚIA SPORTIVĂ TREBUIE PĂSTRATĂ! LA SLATINA, OAMENI PASIONAȚI AU ȘTIUT SĂ O FACĂ...

De fapt, cînd am ajuns la Slatina, am aflat că cele mai multe din documentele și obiectele deținute de Dan Mihail fuseseră temporar transferate în sala de expoziții a orașului. Aici, sute de oameni s-au perindat prin fața unor exponate deosebite : cupe, fanioane, fotografii originale, documente atestînd începuturile oficiale ale asociației sportive „Oltul", bobul de concurs și schiurile cu care **Mihail I. Mihail** — un animator al sportului nostru — pleca „să cucerească Europa". Într-o perioadă în care cei dotați pentru sport deveneau, automat, polisportivi, tatăl autorului scrisorii de mai sus n-a făcut excepție de la regulă. El a fost luptător, bober (a participat, în 193., la campionatele mondiale de la Cortina D'Ampezzo și la concursul de la St. Moritz, iar ultimul titlu de campion național l-a ciștigat în 1942, la vîrsta de 52 de ani), ciclist (a mers cu bicicleta pînă în ultimul an al vieții !), fotbalist (căpitan al echipei Oltul, care a devenit în 1925 campioana Olteniei, selecționat pentru echipa reprezentativă a țării), și, cred că nu greșesc spunînd... și așa mai departe. Activitatea lui **Mihail I. Mihail** se confundă aproape cu prima jumătate a perioadei aniversată astăzi.

Născută în ziua de **8 octombrie 1922** (confirmarea oficială a afilierii la **Federațiunea societăților de sport din România** a venit abia după un an, la **14 septembrie 1923**), asociația sportivă **Oltul** — în care au intrat, chiar de la început, muncitori, elevi, militari și funcționari — este una dintre vechile asociații de sport din țară. În tradiția sportivă slătineană sînt înscrise, în urma lui Mihail I Mihail, alți sportivi de valoare, cunoscuți la vremea lor : **fotbaliștii Nicolae Mateescu, Tică Cosma** (ambii, împreună cu Dan Mihail, fiul multiplului campion, au format și echipajul de bob), **Ermano Vișescu, Tiță Petrescu,** sau boxerii **Cristian Panaitescu** (a pus bazele secției în 1929 ; mai practica și volei, tenis de masă, înot, schi ; astăzi este antrenor emerit), **Ion Popa** (elev al lui Cr. Panaitescu, campion național, antrenor emerit, în prezent antrenor al lotului național), **Patriciu Milcoveanu** și **Ghiță Lungu** (campioni naționali), sau, în ultimul timp, luptătorii **Florian Ghițu** (maestru al sportului), **Constantin Terpovici,** și, desigur, mulți alții.

Așa că, după cum se vede, săptămîna de manifestări sportive speciale nu a avut doar scopul de a marca scurgerea inexorabilă a timpului, ci, mai curînd, să rememoreze pagini luminoase, eforturi de o jumătate de veac. În cadrul manifestărilor organizate la Slatina, am remarcat competițiile sportive desfășurate sub semnul **„Cupa Oltul '50"**, în care aproape 350 de tineri s-au întrecut la volei, handbal, popice, minifotbal și cros, simpozioanele **„50 de ani de la înființarea primei asociații sportive în orașul Slatina"** și **„50 de ani de sport muncitoresc în Slatina"**, concursul **„Cine știe ciștigă"** pe aceeași temă, demonstrații sportive, ca și tradiționalul meci de fotbal dintre fostele glorii ale Slatinei. S-au acordat diplome și insigne tuturor celor care își leagă numele de asociația sportivă „Oltul". Au fost șapte zile în care au renăscut atîtea amintiri, cu care au făcut cunoștință și cei mai tineri, pentru ca să-și dea și ei seama de eforturile înaintașilor într-o vreme cînd exercițiul fizic și sportul nu erau la îndemîna tuturor.

★

Dan Mihail se află în fața mea. E un om mărunt, trecut de 55 de ani, de meserie tehnician contabil. Pasiunea pentru sport a tinereții s-a transformat, apoi, în plăcerea de a strînge cît mai multe mărturii legate de sport. Este un adevărat colecționar. La el acasă există un mic muzeu. Se străduiește să păstreze memoria tatălui său și să mențină neștearsă tradiția sportivă a Slatinei. E la curent și cu problemele cele mai actuale ale asociației, apreciind cu minuțiozitate șansele de promovare ale echipei de fotbal Oltul, care joacă în a treia divizie a țării.

Cîtă nevoie are sportul nostru de astfel de oameni pasionați, care să nu lase să se piardă nici cel mai mic fir ce duce la sursă, să mențină și — acolo unde e cazul — să formeze tradiția sportivă...

Tradiție pe care — de ce să nu o spunem ? — nu o vedem mereu cultivată. Cu atît mai mult, deci, un sincer BRAVO oamenilor din Slatina, cei care au reușit să păstreze tradiția sportivă locală.

Dumitru GRAUR

• INSTANTANEE • INSTANTANEE •

CE AI AVUT CU ECHIPA, GHIȚĂ ?

Surpriză înaintea începerii meciului de Divizia A dintre Jiul și S. C. Bacău. În afară de Dembrovschi — vindecat după o accidentare, dar lăsat acasă pentru a nu se risca recidivarea — din lot lipsea și Ghiță. Am încercat să aflăm cauza absenței (accidentare ?, îmbolnăvire ?) dar prin labirintul explicațiilor „discrete" n-am reușit să aflăm... totul. Cert era — în primul rînd — că Ghiță n-are nici un necaz cu sănătatea. În al doilea rînd, apreciatul portar băcăuan s-a urcat în autobuzul ce urma să plece de la Bacău spre Petroșani — cu tot restul echipei — și că, la un moment dat, supărat pe ceva a coborît și a plecat.

Poate l-a jignit cineva, poate a fost vorba de un necaz mai vechi. Realitatea este că Ghiță „a lăsat baltă", fără nici un regret, echipa pe care, sîntem siguri, o iubește. Antrenorul P. Rădulescu ne spunea înainte de meci : „Va fi greu fără el. Echipa joacă altfel, mai sigur, cînd îl știe în spate. E un tonic. Lipsește, e greu. Tocmai el, dintre cei virstnici, nu ne ajută. Păcat !".

Și, miercuri, **S. C. Bacău** a pierdut cu 3—0 tocmai datorită ezitărilor și greșelilor înlocuitorului lui Ghiță — **Cizic.** Ce ai avut Ghiță cu echipa ta ? Întrebăm și clubul **S. C. Bacău** : oare Ghiță se bucură de un „regim special" față de ceilalți colegi de echipă ?

NUME CONSACRATE, LA TUȘĂ

În octombrie, la Conferința arbitrilor din Divizia A, s-a propus — și hotărît — ca la meciurile de fotbal din Divizia A, conducătorii principali să fie ajutați, la tușă, și de arbitri din lotul A.

Și astfel, miercuri, la meciul Jiul — S. C. Bacău am văzut la centru pe Victor Pădureanu, iar la tușă pe Aurel Bentu. Totul a mers excelent. Siguranță în arbitraj, încredere din partea jucătorilor și spectatorilor. Referitor la această măsură iată ce ne spunea V. Pădureanu : **„Mai poți avea emoții sau neîncredere cînd ai un astfel de arbitru la tușă ?"** În replică, A. Bentu : **„Azi l-am ajutat eu pe Victor Pădureanu, mîine mă va secunda el pe mine. Jucătorii au mai multă încredere iar fotbalul are de ciștigat".**

sportul în lume

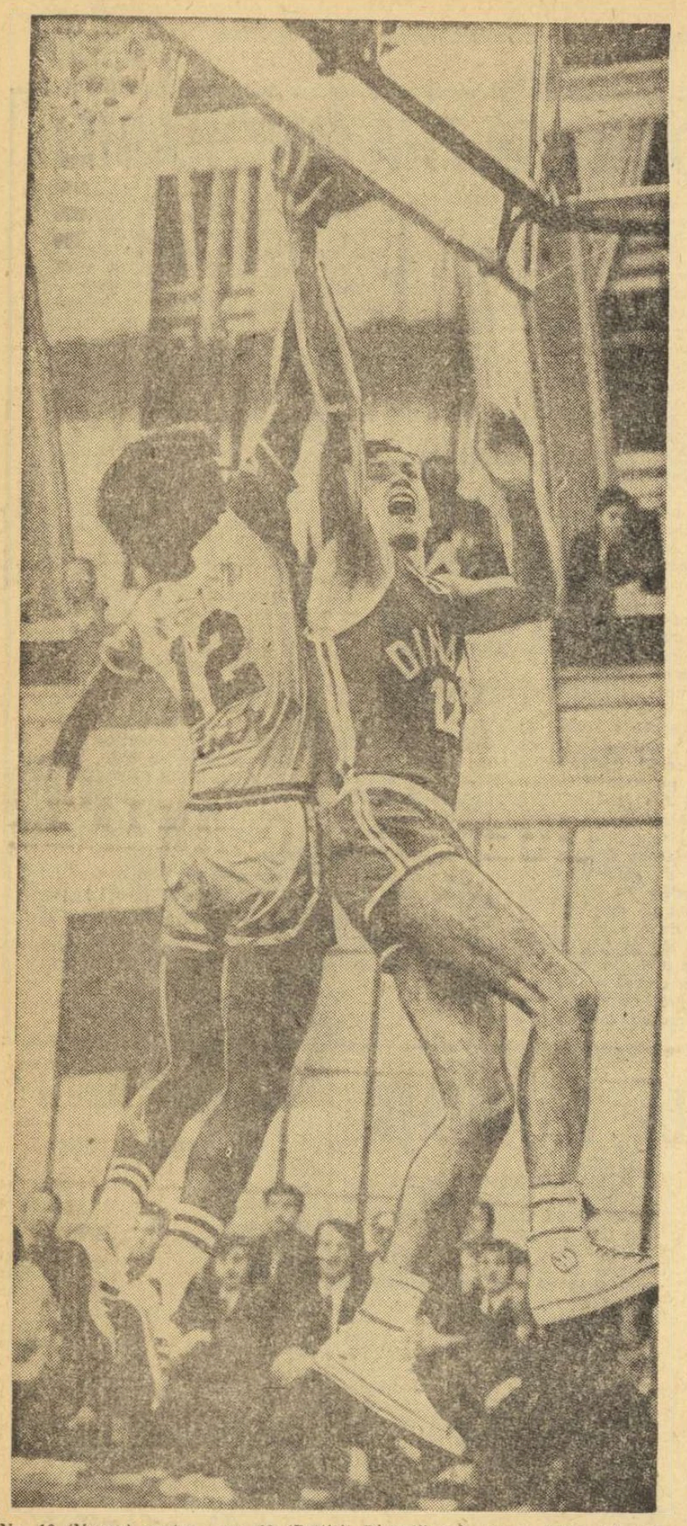

Nr. 12 (Novac) contra... nr. 12 (Pettis). Dispută sub panou între cel mai bun jucător de la Dinamo și cel mai bun jucător al formației Honka Tapiola
Foto: Dragoș NEAGU

C.C.E. și Cupa cupelor la baschet:

DINAMO, RAPID ȘI STEAUA S-AU CALIFICAT ÎN TURUL AL DOILEA

Pentru echipele românești, participarea la primul tur al competițiilor europene de baschet rezervate formațiilor de club s-a încheiat cu un bilanț pozitiv. În C.C.E. la băieți, Dinamo București a învins pe Honka Tapiola cu 95—58 și 77—74; în C.C.E. la fete, Rapid a dispus de Maccabi Tel Aviv cu 59—48 și 51—41; în Cupa cupelor la băieți, Steaua a întrecut pe Maccabi Ramat Gan cu scorul total de 153—150 (72—83 și 81—67); în Cupa cupelor la fete, I.E.F.S. este ca și calificată, deoarece a câștigat la Anvers, în fața formației Spartacus, cu 76—56, astfel că partida retur a devenit o simplă formalitate.

În turul al doilea al acestor competiții, reprezentantele României vor susține meciuri evident mai dificile și anume: Dinamo cu învingătoarea dintre Panathinaikos Atena și Akademik Sofia (în tur la Sofia, 76—57 pentru Akademik); Rapid cu Vozdovac Belgrad (campioana Iugoslaviei joacă direct în turul al doilea); Steaua cu învingătoarea dintre Sporting Lisabona și Racing Club Edegem (Belgia); I.E.F.S. cu Slavia Praga (calificată direct). Toate partidele vor avea loc între 7 și 16 decembrie.

Și acum, câteva amănunte despre întrecerea dintre Dinamo și Honka Tapiola, câștigată de baschetbaliștii români cu scorul de 77—74 (44—34). În prima repriză, elevii prof. Dan Niculescu au evoluat excelent, detașîndu-se din primele minute și obținînd, la sfîrșitul primei reprize, un avans de 10 puncte. În această perioadă cei mai buni jucători au fost Novac (ca și la București, de altfel) și juniorul Dan Niculescu care a făcut încă un pas pentru cucerirea unui loc în „5"-ul de bază al dinamoviștilor. În partea a doua a meciului, antrenorul campionilor români a rulat întregul lot, ceea ce a permis finlandezilor să micșoreze handicapul, dar nu în măsură să afecteze succesul bucureștenilor. Cei 3.000 de spectatori au aplaudat deseori frumoasa evoluție a sportivilor români, care au demonstrat o înaltă clasă. Desfășurarea partidei a fost asigurată în condiții optime de arbitrii Jan Holmin (Suedia) și Jozas Jankauskas (U.R.S.S.).

★

În Cupa cupelor la băieți, au mai fost înregistrate următoarele rezultate: **Juventud Badalona** — Sparta Bertrange (Luxemburg) 95—58 (în tur 92—62), **Jugoplastika Split** — Spartak Sofia 79—71 (în tur 65—70), **Olympique Antibes** — Csepel Budapesta 84—61 (81—55). Echipele subliniate s-au calificat în turul al doilea.

PROGRAMUL TURNEULUI FINAL AL C.C.E. LA POLO

O. S. C. Budapesta — Dinamo București în prima zi a întrecerilor

Organizatorii turneului final al **Cupei campionilor europeni** la polo, care se va desfășura, între 1 și 3 decembrie, la Budapesta, au anunțat următorul program de desfășurare a întrecerilor:

VINERI 1 DECEMBRIE: O.S.C. Budapesta — DINAMO BUCUREȘTI și T.S.K.A. Moscova — Partizan Belgrad;

SÎMBĂTĂ 2 DECEMBRIE: O.S.C. Budapesta — Partizan Belgrad și DINAMO BUCUREȘTI — T.S.K.A. Moscova;

DUMINICĂ 3 DECEMBRIE: DINAMO BUCUREȘTI — Partizan Belgrad și O.S.C. Budapesta — T.S.K.A. Moscova.

ACTIVITATEA SPORTIVĂ EUROPEANĂ

În zilele acestea, ale reuniunii pregătitoare de la Helsinki a conferinței general-europene pentru securitate și cooperare, nu ni se pare lipsit de interes a trece în revistă cîteva elemente relevante pentru spiritul de destindere și colaborare în arena sportivă a continentului european.

De cîțiva ani buni, marile echipe de fotbal din 27 de țări colindă Europa în lung și în lat, urmînd traseele întortocheate ale unor competiții cu etape „tur și retur", arătîndu-se și făcîndu-se cunoscute peste tot, reducînd distanțele pe toate planurile, împinzînd continentul cu culorile inofensive ale cluburilor lor. De cînd fotbaliștii călătoresc din Urali pînă la Atlantic și din fiorduri pînă la Mediterană, lumea a început să ni se pară mai mică, mai familiară. Tricourile lui Aris Bonnaweg ne sînt la fel de obișnuite ca cele ale formației Carpați Sinaia.

Transhumanța fotbalistică, fără distincție de sezoane, nu e departe de a naște ideea unei divizii europene. Față de propunerile care se vîntură, președintele clubului Bayern München, Wilhelm Neudecker consideră că pînă la realizarea acestui proiect trebuie să mai treacă aproximativ cinci ani. Ideea a mai fost lansată și în 1967 la Monte Carlo, dar inițiatorii din Monaco au făcut greșeala de a cere doar avizul marilor cluburi și de a neglija interesele federațiilor naționale. Încă de pe atunci s-a spus că „proiectul acesta miroase a industrie". Cupele europene (și campionatul european pe țări) continuă însă și nu s-ar putea spune că meciurile sînt lipsite de adeziune publică. Dimpotrivă.

Exemplul fotbalului, a fost molipsitor. Avem astăzi trofee similare, pe plan continental, în handbal și baschet, în volei și scrimă, la popice. Începuturi timide s-au făcut și în hocheiul pe gheață. Ba chiar tenisul de masă crede a fi găsit — printr-o stimulativă „ligă europeană" — soluția pentru încurajarea jucătorilor europeni în eforturile lor de a diminua decalajul care-i separă deocamdată de puternicii minuitori de palete din Asia.

Efervescența activitate sportivă în Europa, în majoritatea disciplinelor clasice, este benefică pe toate planurile, completînd fericit (dar neputînd suplini — cum mai cred unii) activitatea sportivă națională. Creșterea nivelului general al domeniului (tehnic, tactic, organizatoric), sporul și schimbul de experiență, mărirea interesului pentru sport prin atracțiozitate, evoluția în mentalitate (sprijin mai substanțial pentru educația fizică în general) — iată doar cîteva dintre avantajele expansiunii colaborării sportive pe continentul nostru. Tendința internațională accentuată de a instaura în Europa un climat de pace și bună conviețuire între popoare, găsește în sport un suport de nădejde.

Din acest punct de vedere, activitatea sportivă europeană se prezintă la înălțime.

Victor BĂNCIULESCU

PERNIK **NICOLAU A REMIZAT CU BAUMSTARCK**

SOFIA, 16 (Agerpres). — Turneul zonal feminin de șah a continuat la Pernik cu disputarea partidelor din runda a 9-a. Așteptată cu mare interes, partida dintre liderele clasamentului, maestrele române Alexandra Nicolau și Gertrude Baumstarck, s-a încheiat remiză. Karakas a câștigat la Konarkowska-Sokolov, Erenska la Jansen, iar Hart a învins-o pe Gordana Iovanovici. Restul partidelor s-au întrerupt.

În clasament continuă să conducă Alexandra Nicolau (România) cu 6 (1) puncte, urmată de Gertrude Baumstarck (România) 6 p, Eretova (Cehoslovacia) — 4½ (2) p, Karakas (Ungaria) — 4 p etc.

„MEMORIALUL CIGORIN"

Tradiționalul turneu internațional de șah „Memorialul Cigorin", care s-a desfășurat la Kislovodsk, a fost câștigat în acest an de marele maestru sovietic Lev Poliugaevski. El a totalizat 11 puncte din 14 posibile, fiind urmat în clasament de Stein (U.R.S.S.) — 10 p, Gheller (U.R.S.S.) 9 p etc.

FOTBAL meridiane

LUCRĂRILE COMITETULUI DE ORGANIZARE A C.M. '74

MÜNCHEN, 16 (Agerpres). — În prezent, la Dusseldorf, au loc lucrările comitetului de organizare a campionatului mondial de fotbal. La lucrări participă sir Stanley Rous, președintele Federației internaționale de fotbal (F.I.F.A.). Pe ordinea de zi figurează stabilirea definitivă a celor 8 orașe care vor găzdui meciurile. Pentru disputarea acestor jocuri candidează 10 orașe vest-germane. Meciul de deschidere va fi programat la 13 iunie 1974, la Frankfurt. Finala va avea loc la 7 iulie pe stadionul olimpic din München.

STENOGRAMA MECIURILOR DIN PRELIMINARIILE C. M.

Miercuri s-au disputat, așa cum am mai anunțat, trei importante partide în cadrul preliminariilor C.M. 1974. Iată rezultatele:

SCOȚIA — DANEMARCA 2—0 (1—0)

Disputată la Glasgow, în fața a peste 50 000 de spectatori, partida (contînd pentru clasamentul grupei a VIII-a) s-a încheiat cu victoria gazdelor, prin punctele marcate — de fiecare dată în primul minut al celor două reprize! — de către **Dalglish** (min. 1) și **Lorimer** (min. 46). Arbitrul olandez Corver a avut o grea misiune, el fiind nevoit să-i elimine din joc pe Lorimer (Scoția) și Roentved (Danemarca) pentru lovire reciprocă. Alți doi jucători, Harper (Scoția) și Jensen (Danemarca), au primit avertismente.

CLASAMENT

1. Scoția	2	2	0	0	6—1 4
2. Danemarca	2	0	0	2	1—6 0
3. Cehoslovacia	0	0	0	0	0—0 0

IRLANDA — FRANȚA 2—1 (1—0)

Peste 30 000 de spectatori au asistat la un meci contînd pentru grupa a IX-a preliminară, și au avut ocazia să aplaude victoria meritată a gazdelor. Scorul a fost deschis în min. 28 de **Conroy**, iar francezii au egalat în min. 67 prin **Larque**. În min. 75, în urma unei faze controversate (portarul francez Carnus a fost accidentat, jocul întrerupt cîteva minute), echipa irlandeză a marcat punctul victoriei prin **Treacy**.

CLASAMENT

1—3. Irlanda	2	1	0	1	2—2 2
Franța	2	1	0	1	2—2 2
U.R.S.S.	2	1	0	1	1—1 2

ȚARA GALILOR — ANGLIA 0—1 (0—1)

A fost primul meci disputat în cadrul grupei a V-a europene. Aproape 40 000 de spectatori au urmărit la Cardiff o întîlnire foarte echilibrată, de bun nivel tehnic. Jucătorii englezi au terminat învingători prin punctul marcat de **Bell**, în min. 34. Antrenorul echipei Angliei, **Alf Ramsey**, a prezentat în teren următoarea formație: **Clemence — Storey, Hughes — Hunter, McFarland, Moore — Keegan, Bell, Chivers, Marsh, Ball.**

CLASAMENT

1. Anglia	1	1	0	0	1—0 2
2. Țara Galilor	1	0	0	1	0—1 0
3. Polonia	0	0	0	0	0—0 0

ȘTIRI, REZULTATE

Într-un meci disputat la **Varșovia**, în cadrul campionatului european de fotbal rezervat echipelor de tineret, selecționata **Poloniei** a întrecut cu scorul de 2—0 (1—0) formația **Danemarcei**.

★

SOFIA, 16 (Agerpres). — O selecționată de fotbal a orașului Galați a evoluat la Sumen (Bulgaria) în compania echipei locale Volov. Gazdele au terminat învingătoare cu 3—0.

★

În cadrul campionatului unional s-au disputat patru partide, încheiate cu următoarele rezultate: Dinamo Tbilisi — Dinamo Minsk 2—0; Karpați Lvov — Dinamo Kiev 2—3; Dinamo Moscova — Ararat Erevan 0—1; Dnepr — Spartak Moscova 1—0. În clasament, pe primul loc se află echipa **Zaria Voroșilovgrad**, (care nu mai poate pierde titlul de campioană) cu 38 puncte, urmată de Dinamo Tbilisi — 35 puncte și Ararat Erevan — 34 puncte.

ECHIPA R.F.G. ÎNVINGĂTOARE LA SCOR

Peste 70 000 de spectatori au urmărit la **Düsseldorf** meciul internațional amical de fotbal dintre echipele **R.F. a Germaniei** și **Elveției**. Gazdele au obținut victoria cu scorul de 5—1 (2—0). **Gerd Müller** a făcut din nou un meci bun, înscriind patru goluri. Cel de-al cincilea gol al echipei vest-germane a fost marcat de **Netzer**. Pentru elvețieni a înscris **Kuenzli**, în minutul 82.

De remarcat că echipa Elveției a susținut cu acest prilej ultima verificare înaintea meciului de sîmbătă, de la Ankara, împotriva Turciei, partidă oficială în cadrul preliminariilor C.M.

Portarul galez Gary Sprake este învins de șutul lui Colin Bell (centru, în alb), care asigură astfel victoria echipei Angliei
Telefoto: A.P.-AGERPRES

TELEX ● TELEX

Cursa ciclistă de 6 zile, desfășurată pe velodromul acoperit din München, s-a încheiat cu victoria cuplului vest-german Sigi Renz — Wolfgang Schulze, cu 420 puncte. Pe locurile următoare s-au clasat: Fritz — Peffgen (R.F.G.) — 386 p., Sercu (Belgia) — Van Lancker (Franța) — 257 p., Bugdahl (R.F.G.) — Duyndam (Olanda) — 208 p și Verschueren (Belgia) — Gilmore (Australia) — 115 p.

■

La Cannes s-a disputat primul meci dintre echipa locală Racing Club și formația Slavia Bratislava, contînd pentru primul tur al „Cupei campionilor europeni" la volei feminin. Voleibalistele cehoslovace au obținut victoria cu scorul de 3—0 (15—9, 15—4, 15—9).

■

În competiția internațională de tenis „Cupa europeană", la Vicenza, reprezentativa Italiei a învins cu scorul de 4—1 echipa iugoslaviei. Unicul punct al echipei iugoslave a fost realizat de Spear, care l-a întrecut cu 10—8, 7—5 pe Barazzutti. La Budapesta, în cadrul aceleiași competiții, după prima zi, selecționatele Ungariei și Suediei se află la egalitate: 1—1. Borg a dispus cu 6—2, 6—3, 6—4 de Szoeke, iar Barany l-a întrecut cu 6—3, 10—12, 8—4 pe Bengtsson.

■

La Rotterdam, în turneul de tenis rezervat profesioniștilor, australianul John Newcombe l-a întrecut cu 6—3, 6—3 pe compatriotul său Phil Dent cu 6—3, 6—3. Alte rezultate: Pasarell — Dick Stockton 4—6, 6—1, 6—4; Mark Cox — Carmichael 6—4, 6—2; Drysdale — Allan Stone 6—2, 6—2.

■

Pugilistul vest-german Rudy Schmidtke este noul campion al Europei la cat. semigrea (profesioniști). În gala desfășurată la Wembley, el l-a învins prin abandon în repriza a 12-a pe englezul Chris Finnegan. În meci „semivedetă", campionul continental la cat. grea, englezul Joe Bugner, a dispus prin abandon în rundul 9 de americanul Tonny Doyle.

■

Concursul internațional de gimnastică desfășurat în localitatea norvegiană Bergen a fost dominat de sportivii sovietici. La masculin, victoria a revenit gimnastului Aleksandr Maleiev cu 53.70 puncte. Pe locurile următoare s-au situat norvegienii Tore Lie — 53,10 puncte și A. Pedersen — 50,80 puncte. Întrecerea feminină a fost cîștigată de Antonina Koscel, care a totalizat 37.65 puncte.

Astă-seară, la lumina... farurilor:

START ÎN „RALIUL BALCANIC"

● 28 de echipaje, reprezentînd patru țări, pornesc să înfrunte dificultățile unui traseu de 2000 km

Astă-seară, începînd de la ora 21,01, fruntașii automobilismului din patru țări vor lua startul, din Brașov, în cea de a 8-a ediție a Raliului Balcanic. Spre deosebire de ediția a 7-a a acestui raliu, desfășurată în Grecia, și care, datorită condițiilor atmosferice speciale în care au avut loc întrecerile, a fost supranumit și „Raliul cețeI", actuala ediții a competiției i s-a conferit din „start" numele de „Raliul nopții". Două treimi din întreaga cursă se vor desfășura la lumina farurilor. Iată, de altfel, și celelalte caracteristici principale ale acestei curse internaționale: 330 km, din totalul celor 2 000, cît măsoară traseul raliului vor fi parcurși pe drumuri și șosele neasfaltate; din cele 13 probe speciale (curse de viteză în coastă), programate pentru departajarea concurenților, 7 vor avea loc noaptea, pe trasee care, în mod obișnuit, dau de lucru conducătorilor auto chiar și în condiții normale, respectiv ziua, și pe vreme frumoasă. În afara unei porțiuni din traseu, scurte, la ieșirea din Brașov, care, din motive impuse de traficul rutier intens, va fi parcursă cu 40 km/h, pe restul traseului se va circula cu o medie orară între 60 și 70 km. Puțin, și totuși mult, avînd în vedere probele speciale, unele dintre ele urmînd să se desfășoare pe distanțe apreciabile. Cursa de coastă de la Praid (23 km) va avea loc pe un traseu complet neasfaltat, în timp ce cursa de coastă de pe Almașul Mare, în Munții Apuseni, pe traseul celor 10 km ai ei prezintă un număr impresionant de viraje (în medie 12 pe km).

La competiția care începe azi își vor disputa întîietatea 28 de echipaje, din patru țări (8 echipaje din Turcia, 6 din Bulgaria, 4 din Iugoslavia și 10 din România). Din discuțiile avute cu o parte dintre participanții la raliu rezultă optimism, izvorît din încrederea că toate dificultățile pe care le-am prezentat vor putea fi totuși depășite.

„Dorim victoria — ne spunea Petre Vezeanu, partenerul de concurs al lui Eugen Ionescu-Cristea — **și vom lupta s-o obținem. Trebuie însă să se țină seama că sportivii bulgari, turci și iugoslavi prezintă o bună valoare și dispun de mașini foarte puternice. În plus, întocmai ca și sportivii noștri și ei au avut posibilitatea să recunoască și să se antreneze pe traseul de concurs. Lupta rămîne, deci, deschisă oricărui rezultat".**

Pînă în prezent, Raliul Balcanic a fost cîștigat după cum urmează: trei ediții au revenit automobiliștilor greci, două reprezentanților Bulgariei și cîte una sportivilor iugoslavi și români. Cine o va cîștiga pe cea de a VIII-a?

G. ȘTEFANESCU

INTERES DEOSEBIT PENTRU A XIII-a EDIȚIE A „TROFEULUI CARPAȚI" LA HANDBAL FEMININ

A XIII-a ediție a „Trofeului Carpați" la handbal feminin — programată între 21 și 26 noiembrie la Iași — reunește cele mai bune echipe din lume. Important test înaintea campionatului mondial din Iugoslavia, competiția este privită cu deosebit interes de specialiști. Echipele participante s-au pregătit cu seriozitate. Iată relatări de la corespondenții noștri privind preparativele formațiilor Iugoslaviei și Ungariei.

Construim o echipă nouă

După cum se știe, viitoarea ediție a campionatului mondial de handbal feminin se va desfășura în Iugoslavia, iar reprezentativa țării noastre a cucerit medalia de argint la ultima ediție, găzduită în 1970 de mai multe orașe din Olanda. Așadar, există suficiente motive pentru ca problema alcătuirii și pregătirii unei noi formații — care să confirme performanțele anterioare ale teamului național — să se afle printre primele preocupări ale tehnicienilor și antrenorilor. Dr. Zoran Pantazis, antrenorul federal, Wilim Ticici și medicul Svetislav Stankici au și alcătuit un plan mai larg de pregătire și au început lucrul.

Prima confruntare a noii formații a avut loc, zilele trecute, în cadrul unui turneu internațional desfășurat la Bratislava. Handbalistele iugoslave au ocupat locul I, obținînd următoarele rezultate: 16—10 cu Danemarca, 8—7 cu R.F. a Germaniei și 10—10 cu Cehoslovacia. Iată și lotul jucătoarelor folosite în acest turneu: Istvanovici, Titlici, Rogici — portari, Suprinovici (3 goluri), Torti (7), Milosevici (7), Antici (5), Vrbanc (3), Parezanovici (7), Cero (1), Abramovici, Palaversa (1), Veinovici, Mrgan, Rozici și Uzelac.

Acest prim succes nu este un motiv de prea mare satisfacție, deoarece echipele întîlnite la Bratislava nu fac parte din elita handbalului feminin. De altfel, jucătoarele noastre au participat la meciurile respective fără o pregătire deosebită. Iată și părerea autorizată a antrenorului Wilim Ticici:

„Jucătoarele au avut mari oscilații în turneul de la Bratislava. În meciul cu Danemarca au jucat foarte bine, apoi în partida cu R.F. a Germaniei au avut o comportare nemulțumitoare, pentru ca în ultimul meci, cu Cehoslovacia, ele să lupte cu deosebită ambiție pentru un rezultat cît mai bun. Ne așteptăm însă „Trofeul Carpați", o competiție de cea mai înaltă valoare. Rezultatele, indiferent care vor fi ele, nu trebuie să ne ducă la concluzii pripite. Noi construim acum o nouă echipă și treaba trebuie făcută cu răbdare".

RENO VINEK
redactor la „Sportske Novosti" — Zagreb

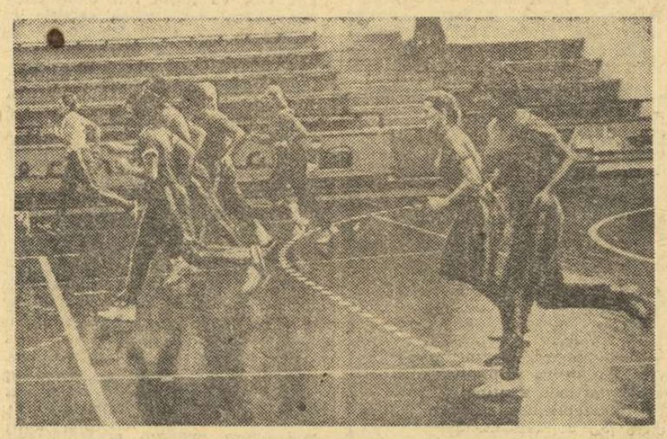

Aspect de la unul din antrenamentele reprezentativei de handbal a Iugoslaviei

Cu gîndul la campionatul mondial

Pentru handbalul feminin din Ungaria, 22 octombrie a constituit o zi importantă. La acea dată s-a încheiat campionatul național într-un mod, s-ar putea spune, dramatic pentru cele două protagoniste: Vasas și Ferencváros, ambele din Budapesta. Fetele de la Vasas au jucat la Veszprém cu Bakonyi Vegyész și au cîștigat cu 17—9, iar handbalistele de la Ferencváros, marile favorite, au cîștigat la aceeași diferență, 10—2, cu Ozdi Kohász. Titlul a revenit echipei VASAS, datorită unui golaveraj mai bun cu un singur punct!

Cel mai bun „7" al anului, alcătuit pe baza voturilor antrenorilor, arată astfel: Bujdosó — Németh, Szőke, Flecke, Szabó, Takács, Nyári. Golgeteră a campionatului este jucătoarea Takács, care a înscris 136 de goluri, fiind urmată de Flecke (123) și Németh (101).

După încheierea campionatului, echipa națională a plecat într-un turneu în nordul Europei, unde a jucat, cu foarte bune rezultate, în compania selecționatelor Danemarcei, Norvegiei și Suediei. În patru jocuri, fetele noastre au obținut tot atîtea victorii, înscriind 63 de puncte și primind doar 37. Rezultatele au fost următoarele: Danemarca — Ungaria 12—13, Norvegia — Ungaria 8—14 și 8—12, Suedia — Ungaria 9—12. La acest turneu nordic au participat jucătoarele: Bujdoso, Csányi (portari), Vadász, Flecke, Takács, Lelkes, Laki, Nyári, Stiller, Szabo, Tavaszi, Tóth, Harsányi și Szőke.

Mai mult ca sigur că acest lot se va deplasa și în România pentru a participa, la Iași, la marea competiție internațională „Trofeul Carpați". Această întrecere — care reunește echipe de mare forță, cu un impresionant palmares internațional, constituie una dintre cele mai importante competiții ale anului. Meciurile de la Iași vor fi urmărite cu deosebită atenție de specialiști deoarece la „Trofeul Carpați" vor fi prezente protagonistele viitorului campionat mondial din Iugoslavia.

LASZLO TARPAI
redactor la „Népsport" — Budapesta

In meci amical internațional de baschet masculin

I.E.F.S. — MACCABI RAMAT GAN 77—76 (30—45)

Ieri, sala Constructorul din Capitală a găzduit întîlnirea amicală internațională de baschet masculin dintre echipele I.E.F.S. și Maccabi Ramat Gan (Israel). Reeditînd evoluția bună din partida cu Steaua, Maccabi a avut majoritatea timpului inițiativa, conducînd la un moment dat cu 51—32. Bucureștenii au o puternică revenire, datorită în special lui Cernat (cel mai bun jucător de pe teren) care a înscris 33 de puncte (28 în repriza secundă), egalează și într-un final foarte disputat obține victoria cu scorul de 77—76 (30—45). Au arbitrat foarte bine G. Chiraleu și C. Negulescu.

OPT GIMNASTE ȘI ȘASE GIMNAȘTI VOR EVOLUA LA LENINGRAD

Joi dimineața au părăsit Capitala îndreptîndu-se pe calea aerului spre Moscova și, în continuare, spre Leningrad, loturile naționale de gimnaste și gimnaști care urmează să evolueze, sîmbătă și duminică, în cadrul unui mare concurs internațional găzduit de orașul de pe Neva.

Loturile care au făcut deplasarea sînt alcătuite din următoarele opt gimnaste: **Elena Ceampelea, Alina Goreac, Anca Grigoraș, Paula Ioan, Maria Antinie, Rodica Sabău, Ileana Coman** și **Carolina Marin** precum și din acești șase gimnaști: **Gheorghe Păunescu, Dan Grecu, Nicolae Oprescu, C-tin Petrescu, Gheorghe Iușan, Mircea Gheorghiu.**

Sportivii noștri sînt însoțiți de antrenorii **Norbert Kuhn** și **Costache Gheorghiu.**

SURPRIZĂ LA NOTTINGHAM

SMITH ELIMINAT ÎN OPTIMILE DE FINALĂ!

LONDRA, 16 — Turneul final pentru „Cupa Dewar", care încheie și seria concursurilor din circuitul Marelui Premiu — F.I.L.T., a continuat la Nottingham cu meciurile din optimile de finală la simplu bărbați. O surpriză de mari proporții a fost furnizată de tenismanul neo-zeelandez Ony Parun, care l-a eliminat pe favoritul nr. 1 al turneului, americanul Stan Smith, într-un meci care a durat doar 50 de minute: 6—4, 6—3! Foarte afectat de înfrîngere, Smith a declarat imediat după joc: „Mă resimt după eforturile făcute în ultimele turnee. Mă opresc pentru moment, pentru a mă odihni înaintea Turneului campionilor, care începe peste zece zile la Barcelona...".

Adversarul lui Ilie Năstase în „sferturi" va fi jucătorul francez Patrick Proisy. Acesta s-a calificat în fața englezului D. Lloyd, de care a dispus cu 7—6, 6—4.

În alte partide ale optimilor, americanul Tom Gorman a trecut ușor de rezistența tenismanului britanic J. de Mendoza, pe care l-a învins cu 6—3, 6—3. Rhodezianul A. Pattison l-a eliminat pe cehoslovacul Fr. Pala: 6—1, 6—3, 7—5.

În primele două sferturi de finală la simplu feminin s-au înregistrat rezultatele: Margaret Court (Australia) — Wendy Gilchrist (Anglia) 7—5, 6—1; Julie Heldman (S.U.A.) — Sharon Walsh (Anglia) 4—6, 7—6, 7—5.

Redacția și administrația: București, str. Vasile Conta nr. 16; telefoane: centrala 11.10.05, secția corespondenți 11.51.09, interurban 72 și 286; telex: sportrom buc. 180. Tiparul I. P. „Informația", București 40 363

PROLETARI DIN TOATE ȚĂRILE, UNIȚI-VĂ!

Sportul

ZIAR AL CONSILIULUI NATIONAL PENTRU EDUCATIE FIZICA ȘI SPORT

ANUL XXVIII — Nr. 7240 | 4 PAGINI 30 BANI | Simbătă 18 noiembrie 1972

ȘEDINȚA COMITETULUI EXECUTIV AL C.C. AL P.C.R.

În ziua de 17 noiembrie 1972 a avut loc ședința Comitetului Executiv al C.C. al P.C.R., prezidată de tovarășul Nicolae Ceaușescu, secretar general al Partidului Comunist Român.

Comitetul Executiv a examinat propunerile privind îmbunătățirea planului de dezvoltare economică și socială și proiectul bugetului de stat al Republicii Socialiste România pe anul 1973. În urma discuțiilor care au avut loc, Comitetul Executiv a aprobat propunerile de îmbunătățire a proiectului planului de dezvoltare economică și socială, precum și proiectul bugetului de stat și a hotărît să le supună spre examinare Plenarei Comitetului Central al P.C.R. și Comisiilor permanente ale Marii Adunări Naționale.

Comitetul Executiv a discutat, de asemenea, unele îmbunătățiri la proiectele Legii cu privire la dezvoltarea economico-socială planificată a României, Legii finanțelor și Codului Muncii, rezultate din propunerile oamenilor muncii în cadrul dezbaterii publice, care a avut loc după adoptarea proiectelor respective de către Conferința Națională a P.C.R. Comitetul Executiv și-a însușit îmbunătățirile aduse și a stabilit ca acestea să fie supuse Plenarei Comitetului Central al P.C.R., iar proiectele de legi să fie înaintate spre examinare Comisiilor permanente ale Marii Adunări Naționale.

Comitetul Executiv a aprobat unele îmbunătățiri privind acordarea de credite și reglementarea plăților pentru aprovizionarea cu materii prime și materiale în cooperativele agricole de producție.

În încheierea lucrărilor, Comitetul Executiv al C.C. al P.C.R. a examinat și soluționat probleme ale activității curente.

ANIVERSAREA REPUBLICII PRILEJ DE PUTERNICĂ EFERVESCENȚĂ CREATOARE

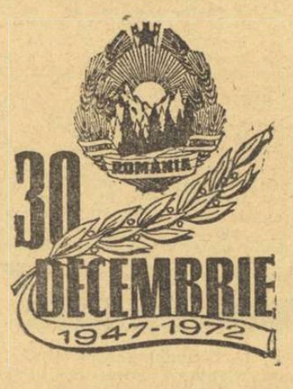

FRUMOASELE FAPTE DE MUNCĂ ALE PETROCHIMIȘTILOR PLOIEȘTENI

Cine călătorește cu trenul pe linia Ploiești — București, mai ales noaptea, privește cu o deosebită admirație panorama mirifică a **GRUPULUI INDUSTRIAL DE PETROCHIMIE**, această adevărată cetate a industriei chimice românești. Dar impresiile se multiplică atunci cînd pătrunzi în interiorul ei și-i cunoști pe oamenii minunați care își desfășoară activitatea aici, dornici și hotăriți să dea viață chemării partidului pentru **ÎNDEPLINIREA CINCINALULUI ÎN PATRU ANI ȘI JUMĂTATE.**

Rezultatele obținute în primele zece luni ale anului demonstrează faptul că petrochimiștii ploieșteni își respectă cuvîntul dat. **Este suficient să amintim că în această perioadă planul producției marfă a fost depășit cu peste 68 milioane lei, iar la producția marfă vîndută și încasată, cu 84 milioane lei.** Colectivul Grupului industrial ploieștean întîmpină în acest fel cea de-a 25-a aniversare a Republicii.

Recent, un alt eveniment a avut loc la Ploiești : s-a sărbătorit împlinirea unui deceniu de la înființarea Combinatului petrochimic din cadrul Grupului industrial de petrochimie Ploiești. A fost un bun prilej de trecere în revistă a succeselor înregistrate și de mobilizare spre altele, noi, și mai însemnate.

Ne face plăcere să consemnăm faptul că printre cei care își aduc, alături de întregul colectiv, un aport deosebit la îndeplinirea exemplară a sarcinilor de producție se află și numeroși sportivi. De multă stimă se bucură operatorul chimist **Jan Stoichechiu**, de la instalația de anhidridă ftalică, secretar al organizației U.T.C. din secție, autor al unei valoroase inovații care aduce economii anuale în valoare de 100 000 lei, jucător de bază în echipa de fotbal Chimia Brazi (div. C). Un alt fotbalist, căpitanul echipei, **Ion Oprea**, lucrează cu deosebit succes ca operator chimist la instalația de polietilenă din primii ani ai înființării Combinatului petrochimic. Amintim, de asemenea, pe **Constantin Florică**, operator chimist la instalația de polietilenă, component al echipei de handbal, pe **Constantin Ghergăiceanu**, handbalist, operator chimist la stația pilot, proaspăt absolvent al școlii profesionale. Și ca ei sînt mulți alții.

Vasile ALBU, coresp. județean

DUMINICĂ DIMINEAȚA ÎN CAPITALĂ

FINALA CROSULUI „SĂ ÎNTÎMPINĂM A XXV-a ANIVERSARE A REPUBLICII"

Duminică dimineața vom putea asista la una dintre cele mai mari competiții de cros organizată în ultimii ani în Capitala țării. Primii 50 de sportivi clasați în fazele pe sector ale crosului „Să întîmpinăm a XXV-a aniversare a Republicii" își vor da întîlnire pe str. Maior Coravu (din imediata apropiere a stadionului „23 August") pentru a-și disputa întîietatea în faza pe municipiu a acestei gradioase întreceri.

Pentru reușita alergărilor la care se scontează să ia startul cîteva mii de tineri și tinere din Capitală, Consiliul Municipal pentru educație fizică și sport — București, Consiliul Municipal al organizației pionierilor, Consiliul Municipal al U.T.C., Inspectoratul școlar al municipiului București și Consiliul municipal al sindicatelor au întocmit un plan comun de acțiune, astfel ca întrecerile elevilor, ale tinerilor și mai virstnicilor salariați și sportivi ai Capitalei, angrenați în disputele crosului, să se poată desfășura în cele mai bune condiții.

Alergările vor începe la orele 9 și vor avea loc pe categorii de virstă după cum urmează :

11—13 ani — fete — 400 m, băieți — 600 m ;

14—16 ani — fete 600 m, băieți — 800 m ;

17—19 ani — fete 800 m, băieți 1 000 m ;

19—30 ani — fete 800 m, băieți 1 500 m.

Vor lua startul și sportivii și sportivele din cluburile sportive bucureștene. La această categorie, fetele vor parcurge 1 000 m, iar băieții 1 500 m. Sosirile, atît la fete cît și la băieți vor avea loc pe stadionul „23 August" în pauzele celor două meciuri de fotbal organizate aici în cuplaj.

PARTIDA DE RUGBY CU XV-le FRANȚEI POATE FI CÎȘTIGATĂ!

TOTUL ESTE CA JUCĂTORII NOȘTRI SĂ DEA DOVADĂ DE O MARE DOZĂ DE DEVOTAMENT ȘI DE SUBORDONARE FAȚĂ DE INTERESELE COLECTIVE ALE ECHIPEI

Era ușor de prevăzut, încă după meciul cu Selecționata universitară franceză, că în jocul imediat următor, contra reprezentativei naționale a R.F. a Germaniei, XV-le României va manifesta, indiferent de rezultatul tehnic al partidei, prezența unor deficiențe pe care atunci, ca și acum, le considerăm, în bună parte, remediabile, chiar și în scurtul interval rămas pînă la întîlnirea oficială cu Franța, fapt ce justifică apariția acestor rînduri.

Am vrea să fim foarte categorici. Acest joc cu XV-le Franței poate fi cîștigat (și în trecut noi i-am înfrînt pe francezi...). Totul e să ne prezentăm la joc bine pregătiți și, mai ales, decișI de a obține un rezultat favorabil, care să cinstească sportul nostru cu balonul oval.

Mai presus de orice ne trebuie jucători capabili de un deosebit spirit de sacrificiu, cu o imensă doză de devotament și de subordonare față de interesele colective ale echipei, avînd un adevărat cult al modestiei și al datoriei, anonim, dar conștiincios împlinite pînă la capăt într-o absolută disciplină, rugbyști gata să sacrifice orgoliul lor personal pentru victoria echipei naționale, jucători ambițioși și tenace, înflăcărați numai de ideea că în meciul ce-i așteaptă ei vor reprezenta ÎMPREUNĂ și vor apăra ÎMPREUNĂ prestigiul rugbyului românesc.

Apreciem, totodată, că în răstimpul ce a rămas pînă la 26 noiembrie, dar cu toată asiduitatea, trebuie rezolvate următoarele probleme. În primul rînd va trebui închegată o concepție tactică de joc, simplă și realistă, care să constituie — prin structura sa — criteriul și sursa de inspirație în alegerea formulei de echipă, cît și a obiectivelor de pregătire, pentru această scurtă perioadă. Așadar, fixarea cîtorva sarcini simple, dar esențiale, adecvate condițiilor speciale ale acestui meci. Acestea ar fi : **păstrarea balonului cît mai îndelung în terenul de joc și în joc** (prin cît mai puține lovituri de picior în margine și cît mai puține întreruperi de joc), ceea ce ar asigura partidei un ritm ridicat și o desfășurare rapidă, factori perfect avantajoși echipei noastre, apoi **trecerea cu rapiditate și eficiență maximă de la apărare la atac și din atac la apărare** (prin acoperirea preventivă a spațiilor descoperite în cazul atacului, dar mai ales al apărării, și prin promptitudinea angajamentelor de recuperare a baloanelor) și, în sfîrșit, **participarea jucătorilor la orice fază, în funcție de sarcinile tehnice și tactice de moment,** așa cum ele o cer și indiferent de postul lor în echipă ; aceasta cu o angajare fizică și morală deplină.

Satisfacerea întocmai a sarcinilor acestora va duce, implicit, la **eliminarea sau diminuarea extremă a întreruperilor de joc, atît de supărătoare pentru spectacol, dar mai ales atît de lipsite de eficacitate.** De asemenea, se vor putea obține nenumărate situații de con-

DUMITRU MANOILEANU

(Continuare în pag. a 2-a)

Un aspect de la cursa de viteză în coastă de pe Mateiaș, probă inclusă și în „Raliul Balcanic", în curs de desfășurare. La volanul mașinii din imaginea noastră — Puiu Aurel, unul dintre fruntașii automobilismului nostru

Foto : St. CIOTLOȘ

RALIUL BALCANIC ÎN PLINĂ DESFĂȘURARE

BRAȘOV, 17 (prin telefon, de la trimisul nostru).

La apariția acestor rînduri participanții la cea de-a VIII-a ediție a Raliului Balcanic au încheiat o primă etapă, de noapte, a marii întreceri automobilistice ce se desfășoară în organizarea Automobil Clubului Român. Între orele 21,04, cînd am asistat la primul start în raliu și pînă în zorii zilei de sîmbătă (ora 6,20), concurenții au parcurs 622 km din totalul celor aproape 2 000, cît măsoară traseul acestei dificile curse internaționale. La ora 22,20 a fost atacată prima probă specială (cursa de viteză în coastă de pe Mateiaș) din totalul celor 13 înscrise în circuitul întrecerii. Apoi s-a trecut prin Cîmpulung Muscel — Curtea de Argeș — Titești — Rm. Vîlcea — Tîrgu Cărbunești — Tg. Jiu — Petroșani — Hațeg — Gelmar — Bucium.

Dată fiind ora tîrzie de start, nu ne-au parvenit (în timp util) vești de pe traseu, ca să vi le putem împărtăși și dv. Deosebit de interesante au fost însă plecările în cursă. În fața rectoratului Universității, în imediata apropiere a Casei Armatei, a fost amenajată o platformă, un fel de podium, cu o singură treaptă, pe care mașinile au urcat rînd pe rînd, înainte de a demara spre Cetatea Branului. În intervalul de un minut, cît fiecare automobil poposea pe această „scenă" iluminată feeric, la megafon se făceau prezentările de rigoare.

În cursă au luat startul 20 de echipaje. Cu 8 mai puține decît se anunțase inițial.

Sîmbătă între orele 13,32—17,04 participanții la raliu vor avea la dispoziție, la Bicaz, cîteva ore pentru o binemeritată odihnă, după care vor relua cursa urmînd ca duminică dimineața, în jurul orei 8,30, să sosească în Poiana Brașov, punctul terminus al acestui raliu.

Gh. ȘTEFĂNESCU

În întrecere cu seniorii, la Ankara,

ALȚI JUNIORI DEVENIȚI CAMPIONI BALCANICI

AURORA CRIȘU (floretă) și ION POPA (spadă)

AURORA CRIȘU

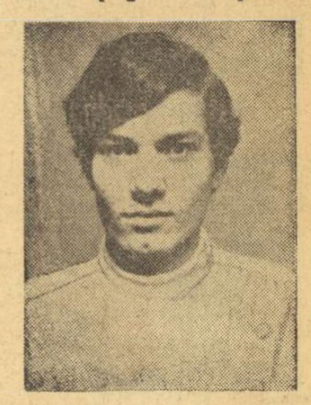

ION POPA

Tinerii reprezentanți ai scrimei românești continuă să se impună în Campionatele balcanice care se desfășoară, în aceste zile, la Ankara. La succesele repurtate de P. Kuki și I. Pop în probele de floretă — masculin și respectiv, sabie, în cea de a doua zi a competiției s-au adăugat alte două victorii.

În întrecerea floretiștilor Aurora **Crișu** — „eleva" antrenorului L. Glișcă — a confirmat valoarea arătată în recent disputata Cupă a României și a terminat neînvinsă finala. A secundat-o, în mod neașteptat, altă trăgătoare din București, **Ana Gîrbea**, în timp ce **Magdalena Bartoș** — considerată una din principalele favorite — a evoluat sub nivelul său obișnuit, clasîndu-se pe locul V. Iată configurația clasamentului în proba feminină de floretă : **1. Aurora Crișu (România) 5 v — campioană balcanică ; 2. Ana Gîrbea (România) 4 v ; 3. Giubrilova (Bulgaria) 3 v ; 4. Mariana Ostafi (România) 2 v ; 5. Magdalena Bartoș (România) 1 v ; 6. Kreovici (Iugoslavia) 1 v.**

Cea de a patra probă — spada — a încununat cu titlul de campion balcanic pe elevul din București **Ion Popa** (antrenor : I. Halmagyi). De reținut că finala acestei întreceri care a fost mai echilibrată, mai viu disputată decît celelalte, a avut o finală dominată de tinerii noștri spadasini. A fost, s-ar putea spune, și un fel de compensație pentru faptul că unul din cei patru sportivi români — **C. Manta** — a părăsit competiția în semifinale. Ceilalți trei scrimeri români au reușit, în schimb, să se instalaze, cu toții, în fruntea clasamentului care arată astfel : **1. Ion Popa (România) 4 v — campion balcanic ; 2. Liviu Angelescu (România) 3 v ; 3. Octavian Zidaru (România) 3 v ;** 4. Vghenopoulos (Grecia) 3 v ; 5. Tayla (Turcia) 2 v ; 6. Hadjidakis (Grecia) 0 v.

După o zi de repaus, campionatele balcanice vor continua cu probele pe echipe.

MÎINE, A 12-a RUNDĂ

DINAMO — STEAUA, „ETERNUL DERBY" AL CAMPIONATULUI, DOMINĂ ETAPA DIVIZIEI A DE FOTBAL

Campionatul primei divizii a fotbalului nostru programează mîine, a 12-a etapă a sa. Dominată de tradiționalul derby, Dinamo — Steaua, etapa prezintă o serie de meciuri de un deosebit interes, mai cu seamă cele în care fruntașele clasamentului (Jiul, Steagul roșu, Petrolul) se deplasează sau joacă între ele cum e cazul citatului derby de la București.

Citiți în pagina a III-a o completă prezentare a celor șapte jocuri (partida **S.C. Bacău — C.F.R. Cluj** este amînată).

CLASAMENTUL

1. STEAUA	11	6	3	2	22— 9	15
2. Jiul	11	6	2	3	18—16	14
3. St. roșu	11	5	3	3	15— 5	13
4. Dinamo	11	5	3	3	15—11	13
5. Petrolul	11	5	3	3	8— 8	13
6. Univ. Craiova	11	4	4	3	19—16	12
7. C.F.R. Cluj	11	5	2	4	11—10	12
8. S. C. Bacău	11	5	2	4	14—14	12
9. U.T.A.	11	4	3	4	15—14	11
10. Farul	11	5	1	5	7—11	11
11. Rapid	11	3	4	4	8— 7	10
12. F. C. Argeș	11	3	3	5	17—15	9
13. A. S. Armata	11	4	1	6	18—21	9
14. „U" Cluj	11	4	1	6	11—22	9
15. C.S.M. Reșița	11	2	3	6	9—17	7
16. Sp. stud.	11	2	2	7	11—22	6

MODIFICAREA OREI DE ÎNCEPERE A CUPLAJULUI DE MÎINE

În programul jocurilor de duminică din Capitală au survenit unele modificări privind orele de începere. Astfel, întîlnirea din deschidere Sportul studențesc — Rapid, va începe la ora 14,30 (și nu la 12,15 cum se anunțase inițial), iar meciul Dinamo — Steaua va avea loc în continuare de la ora 16,30.

ASTĂ-SEARĂ, ÎN SALA DINAMO,

I.E.F.S. — SPARTACUS ANVERS

ÎN CUPA CUPELOR LA BASCHET FEMININ

După Dinamo (m) și Rapid (f), în C.C.E., și Steaua, în Cupa cupelor (toate trei calificate în turul al doilea al competițiilor respective), astăzi este rîndul baschetbalistelor de la I.E.F.S. să susțină meciul retur din cadrul Cupei cupelor, întrecere dotată cu trofeul „Ziarul Sportul — București". Misiunea studentelor apare ușoară, deoarece au deja un avans de 20 de puncte, datorat victoriei înregistrată la Anvers asupra formației Spartacus (76—56) și, în mod normal, nu pot rata calificarea. Totuși, elevele prof. Ioan Nicolau s-au pregătit cu seriozitate în vederea acestei confruntări. Ultimul antrenament l-au efectuat vineri după amiază și a cuprins repetarea temelor tactice ce vor fi folosite și aruncări la coș.

Meciul se va desfășura azi la ora 18, în sala Dinamo. La ora 16,30 : **I.E.F.S. — Academia Militară** (m. A) ; la ora 19,30: **I.C.H.F. — Steaua** (m. A).

În acțiune Ana Deak, jucătoare de bază a I.E.F.S.-ului, mai ales în acțiunile sub panou.

Foto : Dragoș NEAGU

Formațiile (între paranteze, numerele de pe tricou). **I.E.F.S.** : Pantea (4), Giurea (5), Salcu (6), Iftimie (7), Szabo (8), Deak (9), Petric (10), Popov (11), Balai (12), Popescu (13), Tita (15) ; **SPARTACUS ANVERS**: Matthüssens (4), Van Ouytsel (5), Sims (6), Vander Heyden (7), Kerseebeek (9), Haeven (10), Leysen (12), Van Deun (13), De Houwer (14).

Arbitri : **A. Atlas** (Israel) și **I. Șoilev** (Bulgaria).

„TROFEUL CARPAȚI" — O ÎNTRECERE A ELITEI HANDBALULUI MONDIAL FEMININ

● Primele 4 clasate la C.M. din Olanda își dispută locul I la ediția a XIII-a ● Echipa U.R.S.S. — un team redutabil ● La Iași se va putea vedea care este raportul de forțe înaintea C.M. din Iugoslavia

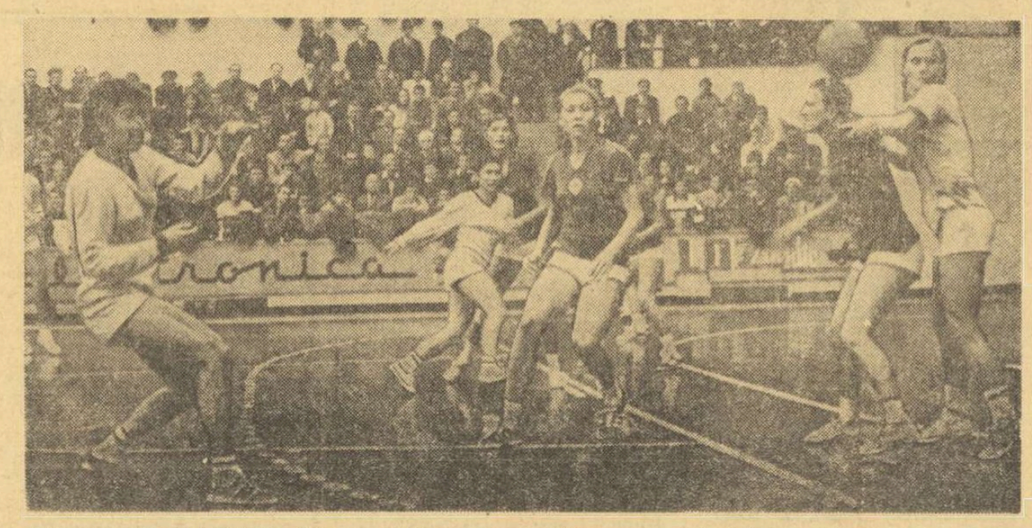

Imagine de la ediția a XII-a a „Trofeului Carpați" desfășurată la Cluj. Echipa României în atac, în partida cu Iugoslavia.

Foto : Dragoș NEAGU

A XIII-a ediție a „Trofeului Carpați" — ce va fi găzduită de Sala sporturilor din Iași între 21 și 26 noiembrie — este, fără îndoială, cea mai importantă întrecere mondială a handbalului feminin în acest sezon. Prezența la competiție a primelor 4 clasate la ultima ediție (decembrie 1971, Olanda) a campionatelor lumii și a reprezentativei Uniunii Sovietice — gata oricînd, datorită valorii și omogenității sale, să detroneze una din premiantele la C.M. — constituie garanția unei întreceri de înalt nivel. Concentrarea de forțe este în favoarea spectacolului. În fiecare zi — din cele 5 de întrecere — vor avea loc cîte două... derbyuri. Este clar că meciurile Uniunea Sovietică — R.D. Germană, Iugoslavia — România, Ungaria — R.D. Germană, România — Uniunea Sovietică, de pildă, pot fi oricînd finale de campionat mondial. Grație acestor atu-uri, „TROFEUL CARPAȚI" devine un regal sportiv, urmărit cu maximă atenție și încordare de toți specialiștii acestei discipline.

Prestigioasa competiție organizată anual de F.R.H. are — la a XIII-a ediție — și misiunea de a scoate în evidență, cu un an înaintea turneului final al celei de a IV-a ediții a C.M. (Iugoslavia, decembrie 1973), care este raportul de forțe în eșalonul superior al handbalului feminin mondial. Iată de ce vom fi interesați să urmărim evoluția echipei reprezentative a României în fiecare dintre evoluțiile sale, să-i comparăm valoarea cu aceea a oaspetelor, să-i apreciem capacitatea de luptă, forța de a se mobiliza în momentele cheie, să-i ghicim intențiile tactice pe care-și va baza pregătirea pentru viitoarea ediție a „mondialelor".

Fără îndoială, cunoaștem — înainte de a se da startul — situația în care se află lotul pregătit de an-

Hristache NAUM

(Continuare în pag. a 4-a)

TUR DE ORIZONT ÎN HOCHEIUL EUROPEAN

● O nouă stea a campionatului sovietic ● Surprize în întrecerile din Cehoslovacia ● Hocheiștii din R.P. Chineză își confirmă progresul ● Pastorul canadian Bauer — antrenorul selecționatei Austriei

După neobișnuita uvertură oferită de turneul selecționatei de jucători profesioniști canadieni, care sub numele de „Canada Team" a evoluat la Stockholm, Moscova și Praga, disputele din acest rapid și bărbătesc joc sportiv care este hocheiul continuă — poate, mai intens ca în alți ani — să stîrnească curiozitatea și interesul amatorului de sport european. În multe țări campionatele sînt în plină desfășurare, primele jocuri internaționale s-au consumat, tradiționalele confruntări mondiale și europene bat la ușă, pe scurt este, fără îndoială, „ora hocheiului".

Nu ne îndoim că amatorul de noutăți așteaptă cu nerăbdare vești din lumea crosei și a pucului. Ce s-a întîmplat mai deosebit pînă acum ? Cum a început sezonul internațional ? Ce lucruri au captat atenția comentatorilor din Europa în ultimul timp ? Să cernem din noianul de informații pe cele care, în mod sigur, vor interesa și opinia publică sportivă din țara noastră, acordînd întîietate, cum este și normal, campionatelor naționale, adică acelor întreceri de regularitate care, în ultimă instanță, sînt expresia cea mai certă a valorii unui sport în țara respectivă.

★

Disputa pentru titlu din Uniunea Sovietică, una dintre cele mai pu-

A. CALIN

(Continuare în pag. a 4-a)

BASCHET

START ÎN AL XXIV-lea CAMPIONAT NAȚIONAL FEMININ

10 echipe de baschet feminin, reprezentînd cinci orașe ale țării (București, Cluj, Timișoara, Tg. Mureș și Oradea) încep să-și dispute azi meciurile ediției a XXIV-a a campionatului național ce se va încheia la 27 mai 1973. Evenimentul, așteptat cu justificat interes de componentele echipelor participante și de iubitorii acestui joc sportiv, va prilejui evoluția, în dispute pe care le dorim cît mai aprige, a formațiilor ce au în alcătuire cele mai bune baschetbaliste ale țării. Deci, un nimerit prilej de a constata în ce măsură antrenorii și jucătoarele aplică principiile baschetului modern în care pregătirea fizică, cea tehnică și cea tactică sînt armonios împletite, în scopul realizării unor acțiuni cît mai spectaculoase, rapide și precise. De altfel, prin intermediul transmisiilor T.V. făcute în cursul campionatului european din Bulgaria (unde România a obținut un onorabil loc 5), s-a putut vedea, la cele mai valoroase reprezentative ale continentului, cum este practicat adevăratul baschet modern și sîntem convinși că antrenorii noștri divizionari și-au însușit învățămintele cuvenite.

Prin această prismă, așteptăm din partea team-urilor fruntașe ale României întreceri viu disputate, spectaculoase, dorim să vedem că elementele tinere promovate luptă cu toată pasiunea specifică vîrstei, pentru afirmare.

Referitor la programul etapei inaugurale, subliniem partida dintre Voința Tg. Mureș și Voința București, ambele promovate în prima divizie a țării în primăvara acestui an. Celelalte meciuri sînt: Rapid — Constructorul București, Crișul Oradea — Politehnica București și Sănătatea Satu Mare — Universitatea Cluj. Întîlnirea IEFS — Universitatea Timișoara a fost amînată pentru 30 noiembrie.

★

În etapa a VI-a a campionatului național masculin, azi și mîine, au loc partidele: Academia Militară — IEFS, Steaua — ICHF, Politehnica Cluj — Universitatea Timișoara și Farul — Rapid. Jocul Dinamo — Politehnica București se dispută luni, iar cel dintre Voința București și Universitatea Cluj în ziua de 1 decembrie.

REPREZENTANTELE CELOR 10 DIVIZIONARE A

RAPID BUCUREȘTI

ANTRENOR: Sigismund Ferencz
LOTUL: Anca Racoviță (1,75—33) — căpitanul echipei, Dorina Suliman (1,80—32), Gabriela Nicola (1,75—24), Doina Prăzaru (1,84—20), Ștefania Basarabia (1,72—21), Luiza Tal (1,72—20), Elena Nicolae (1,84—25), Erzebeth Böhm (1,70—28), Mioara Găescu (1,72—22), Doina Stancu (1,76—20), ELISABETH PAJTEK (1,77—25), ECATERINA PAJTEK (1,75—23).

POLITEHNICA BUCUREȘTI

ANTRENOR: Grigore Costescu
LOTUL: Ecaterina Savu (1,80—26) — căpitanul echipei, Margareta Pruncu (1,77—30), Suzana Szabados (1,69—26), Gabriela Ciocan (1,82—25), Anca Demetrescu (1,80—28), Rodica Marinescu (1,78—21), Cristina Doliș (1,75—18), VIORICA BOCA (1,80—21), Rodica Capotă (1,77—19), Maria Greciuc (1,70—24), Iudith Orban (1,70—24), GEORGETA PREDESCU (1,70—19), TAMARA AMOFTIOAIEI (1,67—18).

I.E.F.S.

ANTRENOR: Ioan Nicolau
LOTUL: Angelica Tita (1,82—22) — căpitanul echipei, Doina — Iftimie (1,60—21), Ana Popov (1,82—22), Ana Deak (1,79—22), Cornelia Petric (1,81—22), Ștefania Giurea (1,88—21), Clara Szabo (1,78—22), Viorica Balai (1,76—20), Eugenia Salcu (1,73—22), Ecaterina Vigh-Pantea (1,65—22), STELA PETREA (1,80—19), LILIANA NANU (1,75—19), VALENTINA DEGETARU (1,76—20).

CRIȘUL ORADEA

ANTRENOR: Florian Andor
LOTUL: Agneta Bodor (1,66—36), căpitanul echipei, Iuliana Balogh (1,63—25), Ana Dudaș (1,74—26), Ecaterina Covaci (1,69—23), Ildiko Mitilecis (1,66—22), Edith Farcaș (1,74—20), Suzana Varga (1,79—27), Ileana Ghiță (1,62—31), Ileana Cvartal (1,80—17), Magda Szekeli (1,67—18), Otilia Vidican (1,66—19), Otilia Riebel (1,63—19), Maria Popa (1,81—22), Doina Dumitrescu (1,64—22), MARCELA TOPOR (1,76—25).

UNIVERSITATEA TIMIȘOARA

ANTRENOR: Ruxandra Wittmann
LOTUL: Bogdana Diaconescu-Gal (1,64—29) — căpitanul echipei, Marta Balogh (1,66—26), ELISABETA DOBOSI (1,64—20), Rodica Goian (1,82—19), Ana Grosskopf (1,82—22), Mariana Covalcic (1,73—22), Mariana Moldovan (1,74—21), Maria Nedelea (1,78—23), Anca Sarchisian (1,77—18), Gizela Schnebli (1,74—23), ILDICO VILLANYI (1,73—19), Iolana Roos (1,64—25).

UNIVERSITATEA CLUJ

ANTRENOR: Nicolae Martin
LOTUL: Floarea Anca (1,72—24) — căpitanul echipei, Elisabeta Müller (1,83—19), Eniko Farcaș (1,81—19), Lucia Lazăr (1,80—19), Ildiko Sipoș (1,79—28), Eniko Toar (1,80—19), Cecilia Călinescu (1,80—20), Olimpia Neța (1,69—25), Ana Mutiu (1,70—25), Agneta Farcaș (1,71—28), Sanda Pop (1,69—19), Melania Petrușca (1,72—19), Gabriela Vanea (1,68—20), Vilma Palos (1,70—19), Maria Petrescu (1,78—21), Elena Voștinaru (1,65—26).

CONSTRUCTORUL BUCUREȘTI

ANTRENOR: Marian Spiridon
LOTUL: Anca Godeanu (1,82—27) — căpitanul echipei, Elena Ivanovici (1,80—38), Marieta Gugu (1,78—21), Viorica Sîrbu (1,70—19), Sanda Petreanu (1,66—24), Francisca Seifert (1,80—25), Liliana Sandu (1,73—23), Domnița Gheorghe (1,77—21), Mariana Guranda (1,78—19), Florica Popescu (1,69—21), Elena Roată (1,70—18), Elisabeta Cherciov (1,70—32), Marta Barabaș (1,68—22), MIOARA SCRECIU (1,68—20).

SĂNĂTATEA SATU MARE

ANTRENOR: Gheorghe Ghiurcan
LOTUL: Iuliana Anderco (1,76—25) — căpitanul echipei, Maria Corcio (1,75—23), Eva Horvath (1,75—23), Diana Mihalik (1,74—18), Aurica Papp (1,77—18), Iudith Pataki (1,70—23), Ildiko Füllop (1,68—19), Ecaterina Tamaș (1,80—20), Eva Olsovschi (1,70—26), Magdalena Biro (1,69—17).

VOINȚA TG. MUREȘ

ANTRENOR: Ladislau Gruber
LOTUL: Elisabeta Lucaci (1,74 — 28) — căpitanul echipei, Agata Abraham (1,70—23), Barbara Brassai (1,72—30), Etelka Brassai (1,68—23), Elena Covaci (1,80—19), Ana Lörincz (1,83—26), Maria Marton (1,62—20), Ana Novac (1,65—24), Rozalia Novac (1,65—20), Elena Opriciu (1,87—21), Margareta Papp (1,66—24), Maria Szabo (1,68—20), Ildiko Toduț (1,72—19), Elisabeta Szakacs (1,68—20).

VOINȚA BUCUREȘTI

ANTRENOR: Gheorghe Benone
LOTUL: Hanelore Spiridon (1,80 — 35) — căpitanul echipei, Gabriela Ionas (1,77—21), Tatiana Rădulescu (1,78—20), LILIANA RĂDULESCU (1,78—19), Ursula Firlinger (1,82—32), Virginia Spinu (1,65—22), Florica Bujduveanu (1,67—22), Eugenia Dumitrescu (1,68—21), Victoria Mateescu (1,78—21), Rodica Varga (1,68—35), Constanța Andreescu (1,76—22), MARIANA ANDREESCU (1,89—15), Maria Baboia (1,80—23), MARIA ROȘIANU (1,75—20).

Jucătoarele transferate (și cu drept de joc) sînt scrise cu majuscule.

HOCHEI

JUNIORII ÎN FAȚA UNUI BOGAT SEZON INTERNAȚIONAL

Echipa reprezentativă de juniori se află în fața unui sezon foarte bogat. Zilele trecute ne-a vizitat la redacție **Ștefan Ionescu**, fostul internațional, actualmente antrenorul principal al lotului de juniori. El ne-a furnizat cîteva amănunte privind activitatea din această iarnă a echipei pe care o conduce împreună cu **Ștefan Peter** și **Virgil Crihan**.

— Care este primul obiectiv al sezonului?

— Miercuri plecăm în U.R.S.S., la Cerepoveț, unde între 23 și 29 noiembrie vom participa la „Turneul Prieteniei" — este a doua prezență a noastră la acest turneu — alături de reprezentativele de juniori ale **Uniunii Sovietice, Cehoslovaciei, R.D. Germane, Poloniei, Ungariei, Bulgariei** și a orașului **Cerepoveț**. Vom juca în grupă cu echipele U.R.S.S., Poloniei și Ungariei. În funcție de rezultatele din grupe se vor disputa meciuri directe pentru stabilirea clasamentului final.

— Cum vi se pare echipa în comparație cu cea de acum un an, doi?

— Cred că, în ansamblu, lotul actual este mai valoros. Mi se pare și mai omogen, cei 22 de componenți ai săi fiind de forțe apropiate. Din acest motiv, pînă la această oră, încă nu m-am putut fixa asupra liniei a treia. Nu pot numi un șef de generație, cum au fost, de exemplu, Gh. Hușanu sau Tureanu. Virfurile echipei sînt portarul **Gh. Hușan**, fundașii **Justinian** și **Chițu**, înaintașii **Mikloș, Pisaru, V. Hușanu** și **Nistor**.

— Ce program de pregătire ați urmat în vederea acestui sezon?

— Lotul a fost reunit de două ori. Mai întîi în vară, între 7 și 28 august, la Miercurea Ciuc, apoi între 21 și 30 octombrie la București. Pînă la plecarea în U.R.S.S. vom susține, toț la București, două meciuri de verificare.

— „Turneul Prietenia" este prima manifestare a sezonului. Care va fi, în continuare, programul echipei?

— La jumătatea lunii decembrie vom juca două meciuri în Polonia cu reprezentativa de juniori a gazdelor — la aceleași date echipele de seniori ale celor două țări se vor întîlni la București — după care vom participa la turneul celor șase națiuni în Elveția. În ianuarie vom întîlni la Sofia echipa de juniori a Bulgariei, iar în februarie vom juca la București cu selecționata Slovaciei. În sfîrșit, la începutul lui martie vom participa la „Cupa Dunării" care va avea loc la Bratislava, iar între 21 martie și 1 aprilie vom fi prezenți la campionatele europene pentru juniori din Olanda.

Vladimir MORARU

RÎNDURI DIN SCRISORILE DV....

● „Se apropie, după cum am citit în ziarul dv., un eveniment important pentru rugbyul românesc: meciul cu reprezentativa Franței. Vă rog să-mi spuneți dacă sportivii noștri, în cadrul meciurilor pe care le-au susținut, Caricaș, Ghergheli, Sasu, Roznai, Condruc." (ION SĂSAR, Maramureș). **Scrisoarea dv. este incisivă dar nu destul de clară. Sau, mai precis, gîndim că întrebarea pe care ne-o puneți are „tîlcul" ei. Pînă veți reveni, cu amănunte, ne-a făcut plăcere să spicuim rîndurile de mai sus din scrisoarea dv. Fiindcă este remarcabilă, într-adevăr „producția" de fotbaliști buni a Maramureșului.**

Desen de N. CLAUDIU

● „Nu vreau să mă laud dar și eu aș putea transmite, foarte bine, meciuri de fotbal la radio. Cunosc echipele, jucătorii, vorbesc repede, așa că la nevoie pot reda faze oricît de rapide. Mă întreb de ce să vină la Petroșani — pentru a transmite — Soare, Domozină sau alți crainici sportivi și să nu transmit eu? Aș vrea să vin la București pentru a mă supune la un examen". (GHEORGHE LĂZĂRESCU, orașul Petrila). **Nu ne îndoim nici de cunoștințele și nici de viteza dv. în vorbire. Încercați. Numai că nu la ...ziarul „Sportul", cum a-ți făcut acum, ci la Radio.**

● „Știați că în localul Casei de cultură a orașului Berești, din județul Galați, a avut loc o reuniune pugilistică internațională la care au asistat peste 700 iubitori ai sportului cu mănuși din acest oraș?" (Prof. C. DATCU, Berești). **Știm că întîlnirea revanșă dintre echipele Constructorul ICMSG Galați și Wismut Gera (în prima întîlnire cîștigaseră gălățenii cu 17—5) s-a desfășurat la Berești și a fost cîștigată tot de boxerii de la Constructorul cu 14—6. Din lipsă de spațiu, n-am transmis această știre la timpul cuvenit. O facem acum cu plăcerea de a menționa dragostea pentru pugilat a celor din Berești.**

● „Propun televiziunii să programeze — în reluare — meciuri de tenis, bune, cîștigate de Ilie Năstase peste hotare. De asemenea să scrieți despre lipsa acută a materialelor de tenis din aproape toate orașele țării. La dragostea tineretului față de acest sport, comerțul trebuie să răspundă așa cum trebuie". (DUMITRU GEORGESCU, Cîmpina). **V-am reprodus doleanța privind televiziunea. În ceea ce ne privește, vă promitem un material mai amplu referitor la aprovizionarea cu articole sportive pentru tenis, a magazinelor de specialitate din țara noastră.**

Rubrică redactată de Modesto FERRARINI

POPICE

AU ÎNCEPUT ÎNTRECERILE FINALE ALE CAMPIONATELOR NAȚIONALE DE SENIORI

MANGALIA NORD, 17 (prin telefon, de la trimisul nostru). În sala de bowling din stațiunea Neptun au început — vineri întrecerile finale ale celei de a 25-a ediții a campionatelor naționale de popice pentru seniori, individual și perechi.

Pistele nerodate ale noii arene au solicitat din partea concurenților precizie și concentrare maximă pentru obținerea unui rezultat cît mai bun. De altfel, în această primă manșă (băieții joacă la 2x200, iar fetele la 2x100 lovituri mixte) foarte puține concurenți au reușit punctaje ridicate. Sînt elocvente în acest sens rezultatele campioanei de anul trecut **Ilse Schmidt** (Hidromecanica Brașov) — 381 p.d. și D. Dumitru (Petrolul Ploiești), campion la dublu — 822 p.d. Iată cîteva rezultate din prima manșă: **feminin** — Ildiko Grozăvescu (C.S.M. Reșița) — 429 p.d., Livia Răstăman (Metrom Brașov) — 427 p.d., Maria Mălan-Rus (Voința Oradea) — 414 p.d., Cornelia Grecescu (Voința București) — 412 p.d., Cornelia Petrușcă (Voința București) — 401 p.d.; **masculin**: I. Băiaș (Constructorul Galați) — 893 p.d., I. Bice (Voința Cluj) — 883 p.d., P. Purje (Flacăra Cîmpina) — 863 p.d., I. Tismănaru (Constructorul Galați) — 856 p.d., L. Kiss (Rulmentul Brașov) — 844 p.d. Întrecerile continuă.

T. RABȘAN

LUPTE

CONCURSUL DE TOAMNĂ AL JUNIORILOR LA GRECO-ROMANE

CRAIOVA, 17 (prin telefon, de la trimisul nostru). Vineri dimineață, în sala sporturilor din localitate au început întrecerile concursului republican de toamnă al juniorilor de la greco-romane.

Competiția organizată la Craiova constituie, de fapt, o reeditare a campionatelor naționale individuale de juniori mici și mari, desfășurate în primăvară. Pe cele trei saltele de concurs și-au dat întîlnire 291 de tineri (148 juniori mici și 143 juniori mari). Mulți dintre ei componenți ai loturilor republicane de tineret și juniori, iar alții creditați cu unele rezultate valoroase în competițiile internaționale.

Trebuie să vă spunem de la început că întrecerile sînt spectaculoase, iar tinerii luptători manifestă multă dorință de afirmare. Am asistat la meciuri interesante (în special la categoriile mici), presărate cu multe faze frumoase de luptă și cu răsturnări surprinzătoare de situații. Astfel, am remarcat întîlnirea dintre **C. Alexandru** (Constanța) — locul I la turneul internațional încheiat recent la Belgrad — și **M. Preda** (Bacău), cîștigat în final de constănțean, după o serie de acțiuni frumoase. Un alt meci care a atras atenția asistenței a fost cel dintre **F. Gyöngösy** (Steaua) și **M. Neagu** (Constanța). După ce în primele minute Neagu a fost condus cu 3—0, el a refăcut neașteptat handicapul, obținînd o meritată victorie la puncte. Și asemenea exemple am mai putea cita.

La buna desfășurare a întrecerilor și-au adus contribuția și arbitrii N. Baciu (Brașov), M. Strulovici (Galați), C. Bușoiu (Craiova) și Șt. Stanciu (București).

Mihai TRANCĂ

GIMNASTICĂ

Astăzi, începînd de la ora 17, în sala „23 August"

ROMÂNIA — BULGARIA

Astăzi după-amiază, începînd de la ora 17, sala „23 August" din Capitală găzduiește întîlnirea internațională amicală de gimnastică modernă dintre reprezentativele României și Bulgariei.

Formația oaspe este multiplă campioană mondială, iar prezența în rîndurile ei — alături de tinerele sportive **Ganceva, Zaharieva** și **Kolcevska** — a excelentei gimnaste **Neșka Robeva** face ca întîlnirea să fie așteptată cu un mare și justificat interes.

Din echipa țării noastre fac parte actuala campioană națională **Maria Preda, Carmen Bucaciuc, Sabina Șerbănescu, Rodica Pintea, Luminița Ciser** și **Adriana Hoppe**.

TENIS DE MASĂ

S-AU ÎNCHEIAT CAMPIONATELE MUNICIPIULUI BUCUREȘTI

Au luat sfîrșit campionatele municipiului București, categoria onoare, la tenis de masă. La întrecerea băieților au luat parte 14 echipe împărțite în 2 serii. Pentru desemnarea campioanei Capitalei a fost necesar un turneu la care au participat primele două clasate din fiecare serie: Șc. sp. nr. 2 (antrenor maestra emerită a sportului **Geta Pitică**) și Locomotiva II (antrenor **Laurențiu Gheorghiu**) — din prima serie, Prefabricate (antrenor **Ilie Stan**) și I.E.A.B.S. (instructor sportiv **Teodor Ghega**) — din seria secundă. Așa că, începînd de luni, timp de trei zile, în sala Modern Clubului a avut loc concursul care urma să departajeze echipa campioană și să desemneze pe cele 2 participante la turneul de calificare pentru divizia A, care va avea loc în luna ianuarie 1973, la Pitești.

După dispute acerbe, titlul de campioană a Capitalei a revenit echipei Prefabricate (**Ion Buga, Gh. Mitruț, Ion Iulian, Ștefan Kanovitz, Daniel Frățilă** și **Carol David**) care s-a dovedit a fi cea mai bine pregătită, întrecîndu-și adversarele. Cea de a doua echipă care a obținut dreptul de calificare este I.E.A.B.S.) **Gheorghe Breharu, Romulus Hosu, Virgiliu Constantinescu, Inocențiu Coman** și **Teodor Ghega**). Iată rezultatele: Prefabricate — Șc. sp. nr. 2 9—5; I.E.A.B.S. — Locomotiva II 9—5; Prefabricate — Locomotiva II 9—3; I.E.A.B.S. — Șc. sp. nr. 2 9—4; Prefabricate — I.E.A.B.S. 9—6; Șc. sp. nr. 2 — Locomotiva II 9—0.

★

În disputa similară, a fetelor, au luat parte 6 echipe dintre care numai 4 au terminat campionatul (Fulgerul și Arhitectura fiind retrase)! S-au calificat: Șc. sp. nr. 2 — antrenor **Geta Pitică** și I.S.P.E. — instructor sportiv **Radu Popescu**.

Florin SANDU
Aurel PĂPĂDIE

În campionatul republican

Meciurile etapei: SPARTAC I BUC. — PROGRESUL BUC. (F) și C.S.M. CLUJ — POLITEHNICA BUC. (M).

Antepenultima etapă a returului campionatului republican de tenis de masă pe echipe programează, azi și mîine, șase întîlniri, trei feminine și tot atîtea masculine. Două partide dețin capul de afiș. Astfel, la București (sala Spartac din str. Aurora nr. 1, de la ora 19), se întîlnesc — simbătă — formațiile feminine bucureștene **Progresul** și **Spartac I**, aflate în clasament pe locurile doi și, respectiv, trei. Primul team, dispunînd de o garnitură omogenă și beneficiind de aportul maestrei emerite a sportului, **Maria Alexandru** și de cel al **Vioricăi Moldovan**, pornește ca favorit.

Al doilea meci important va opune — duminică — la Cluj echipele de băieți ale **C.S.M.** și **Politehnicii București**.

Celelalte partide sînt următoarele: **simbătă, Cluj: fete:** C.S.M. — Voința București, **duminică, Tg. Mureș băieți:** Comerțul — Locomotiva București, **Cluj fete:** C.S.M. — Politehnica București.

PROGRAM GENEROS DE BOX

S-ar putea ca snobii spectacolelor pugilistice — cărora nu le impune decît o gală avînd drept „cap de afiș" un derby Cuțov—Dobrescu, dacă nu chiar o reuniune la Madison Square Garden — s-ar putea, deci, ca aceștia să strîmbe din nas auzind de o competiție care poartă titulatura „Centura Păltiniș". S-ar putea ca aceleași iubitori „de departe" ai boxului să li se pară caraghioasă denumirea „Mănușa Deltei" și s-o disprețuiască.

Deși nu dăm doi bani pe asemenea păreri, sîntem nevoiți să subliniem că tot mai desele reuniuni organizate în țară — și de care aflăm cu plăcere — merită stima noastră și nu ironia.

Sîntem într-un sezon extrem de propice galelor pugilistice. Pe măsură ce sporturile practicate în aer liber încep să se pregătească de hibernare, amatorii de sport vor fi tot mai tentați să frecventeze manifestațiile de sală. În acest context, orice inițiativă pe plan pugilistic nu poate fi salutată decît cu bucurie.

Boxul românesc are nevoie, în general, de o rețea întinsă de manifestații care să țină vie în public pasiunea pentru acest sport, precum are nevoie de o mare varietate de competiții, tocmai în acest moment (dificil) al schimbării de generații, cînd singura modalitate de promovare a noilor valori este chiar vînturarea deasă a tinerilor pugiliști în căutarea consacrării.

Am concentrat în alineatul precedent două idei foarte importante pentru progresul boxului nostru. Ne bucură faptul că, fără un îndemn expres, numeroase comisii locale de box depun eforturi pentru a ține vie flacăra pugilismului în regiunile lor. Ne bucurăm cînd auzim că se țin meciuri internaționale de box la Olteniță sau la Reșița. Ne-ar bucura și mai mult dacă am afla că la asemenea manifestații pe plan județean ar fi delegați să participe specialiști ai federației, oameni competenți, a căror prezență la fața locului ar putea da un impuls activității pugilistice locale, fără a mai pune la socoteală îndrumările de ordin tehnic.

Comisia de box a municipiului București — fruntașă în acest domeniu, de mai multă vreme — ar trebui să facă un efort suplimentar pe linie propagandistică, sporind atractivitatea galelor sale (chiar de cartier) cu sprijinul marilor cluburi din Capitală, care și-ar putea trece, cu mai multă generozitate, elevii pe afișele unor asemenea reuniuni, folosul fiind reciproc: publicul de pretutindeni vrea să-i vadă din cînd în cînd pe boxerii cunoscuți, iar aceștia nu au de ce se feri de ieșiri publice mai dese.

Victor BANCIULESCU

BOX

ULTIMA ETAPĂ ÎN „CUPA F. R. B."

Azi, la Cîmpulung Muscel, Constanța, Reșița, Craiova, Iași, Brașov, Baia Mare și Oradea vor avea loc ultimele întîlniri din cadrul celor patru serii ale „Cupei F.R. Box". În ciuda faptului că nici unul dintre rezultate nu mai poate schimba liderii celor patru clasamente ale seriilor, meciurile sînt așteptate cu interes, mai ales pe plan local. Iată echipele care vor lupta în această ultimă etapă: **Muscelul Cîmpulung — A.S.A. Bacău; selecționata Portul Constanța + Medgidia — selecționata Metalul București + Rapid; selecționata Caraș Severin — U.M. Timișoara; Electroputere Craiova — Constructorul Galați; Nicolina Iași — selecționata Brăila; Dinamo Brașov — Farul Constanța; selecționata Baia Mare + Satu Mare — selecționata Cluj; Crișul Oradea — Motorul Arad.**

Iată și cele patru formații care dețin de pe acum șefia în grupe și care își vor disputa, în turneul final, trofeul Federației Române de Box: **Muscelul Cîmpulung Muscel, Constructorul Galați, Farul Constanța** și **selecționata Cluj.**

VOLEI

DUPĂ PRIMUL TUR ÎN DISPUTELE JUNIORILOR

S-au încheiat întrecerile primului tur din cadrul campionatului național al juniorilor și școlarilor. Iată rezultatele și clasamentele:

SERIA I: **Șc. sp. P. Neamț: 3—0** cu Șc. sp. Unirea Iași, 3—2 cu Gr. Șc. Prof. „23 August" București, 3—2 cu Lic. G. Bacovia Bacău, 3—1 cu Șc. sp. Botoșani și 3—0 cu Șc. sp. Bacău; **Șc. sp. Botoșani: 3—0** cu Gr. Șc. Prof. „23 August" Buc., 3—1 cu Șc. sp. Bacău, 3—1 cu Șc. sp. Unirea Iași; **Gr. Sp. Pfof. „23 August" Buc.: 3—1** cu Șc. sp. Bacău, 3—2 cu Lic. G. Bacovia Bacău, 3—0 cu Șc. sp. Unirea Iași; **Lic. G. Bacovia Bacău: 3—1** cu Șc. sp. Unirea Iași, 3—0 cu Șc. sp. Botoșani; **Șc. sp. Bacău: 3—1** cu Lic. G. Bacovia Bacău, 3—1 cu Șc. sp. Unirea Iași. CLASAMENT: 1. **Șc. sp. P. Neamț** 10 p, 2. Șc. sp. Botoșani 8 p, 3. Gr. Prof. „23 August" Buc. 8 p, 4. Lic. G. Bacovia Bacău 7 p, 5. Șc. sp. Bacău 7 p, 6. Șc. sp. Unirea Iași 5 p.

SERIA A II-a: **Șc. sp. Buzău: 3—0** cu Șc. sp. 2 Brașov, 3—2 cu Lic. Militar Breaza, 3—0 cu Petrolul Ploiești, 3—1 cu Lic. Găești, 3—2 cu Șc. sp. Ploiești; **Lic. Găești: 3—1** cu Șc. sp. Ploiești, 3—0 cu Șc. sp. 2 Brașov, 3—1 cu Lic. Militar Breaza, 3—2 cu Petrolul Ploiești; **Lic. Militar Breaza: 3—1** cu Petrolul Ploiești, 3—1 cu Șc. sp. Ploiești, 3—0 cu Șc. sp. 2 Brașov; **Șc. sp. Ploiești: 3—2** cu Petrolul Ploiești, 3—0 cu Șc. sp. 2 Brașov, Petrolul Ploiești: 3—0 cu Șc. sp. 2 Brașov. CLASAMENT: 1. **Șc. sp. Buzău** 10 p, 2. Lic. Găești 9 p, 3. Lic. Militar Breaza 8 p, 4. Șc. sp. Ploiești 7 p, 5. Petrolul Ploiești 6 p, 6. Șc. sp. 2 Brașov 5 p.

SERIA A III-a: **Șc. sp. 2 Buc.: 3—0** cu Șc. sp. Brăila, 3—0 cu Șc. sp. Tulcea, 3—1 cu Lic. Energ. Constanța, 3—0 cu Șc. sp. Rm. Sărat, 3—2 cu Șc. sp. Constanța; **Șc. sp. Constanța: 3—2** cu Șc. sp. Rm. Sărat, 3—0 cu Lic. Ind. Energ. Constanța, 3—1 cu Șc. sp. Brăila, 3—2 cu Șc. sp. Tulcea; **Lic. Ind. Energ. Constanța: 3—0** cu Șc. sp. Tulcea, 3—1 cu Șc. sp. Brăila, 3—0 cu Șc. sp. Rm. Sărat; **Șc. sp. Brăila: 3—0** cu Șc. sp. Rm. Sărat, 3—1 cu Șc. sp. Tulcea; **Șc. sp. Rm. Sărat: 3—1** cu Șc. sp. Tulcea. CLASAMENT: 1. **Șc. sp. 2 Buc.** 10 p, 2. Șc. sp. Constanța 9 p, 3. Lic. Ind. Energ. Constanța 8 p, 4. Șc. sp. Brăila 7 p, 5. Șc. sp. Rm. Sărat 6 p, 6. Șc. sp. Tulcea 5 p.

SERIA A IV-a: **Șc. sp. 1 Buc.: 3—1** cu Voința Giurgiu, 3—0 cu Șc. sp. 3 Buc., 3—1 cu Viitorul Buc., 3—0 cu Lic. M. Basarab Buc., 3—0 cu Dinamo Buc.; **Viitorul Buc.: 3—0** cu Lic. M. Basarab Buc., 3—2 cu Voința Giurgiu, 3—2 cu Dinamo Buc. 3—2 cu Șc. sp. 3 Buc.; **Dinamo Buc.: 3—2** cu Șc. sp. 3 Buc., 3—0 cu Lic. M. Basarab Buc., 3—0 cu Voința Giurgiu; **Șc. sp. 3. Buc.: 3—0** cu Lic. M. Basarab Buc., 3—1 cu Voința Giurgiu; **Voința Giurgiu: 3—1** cu Lic. M. Basarab Buc. CLASAMENT: 1. **Șc. sp. 1 Buc.** 10 p., 2. Viitorul Buc. 9 p, 3. Dinamo Buc. 8 p, 4. Șc. sp. 3 Buc. 7 p., 5. Voința Giurgiu 6 p, 6. Lic. M. Basarab Buc., 5 p.

SERIA A V-a: **Lic. P.S.E.F. Rm. Vîlcea: 3—1** cu Gr. Șc. Coop. Rm. Vîlcea, 3—0 cu Lic. Frații Buzești Craiova, 3—0 cu Lic. D. Golescu, Cîmpulung Muscel, 3—0 cu Rapid Buc., **Lic. Frații Buzești Craiova: 3—2** cu Șc. sp. Craiova, 3—0 cu Rapid Buc., 3—0 cu Gr. Șc. Coop., 3—0 cu Lic. D. Golescu; **Șc. sp. Craiova: 3—0** cu Lic. D. Golescu, 3—2 cu Lic. P.S.E.F. Rm. Vîlcea, 3—1 cu Lic. D. Golescu, 3—0 cu Rapid; Gr. Șc. Coop. Rm. Vîlcea: 3—0 cu Lic. D. Golescu, 3—0 cu Rapid, 3—2 cu Șc. sp. Craiova; Rapid Buc.: 3—1 cu Lic. D. Golescu. CLASAMENT: 1. **Lic. P.S.E.F. Rm. Vîlcea** 9 p, 2. Lic. Frații Buzești Craiova 9 p, 3. Șc. sp. Craiova 8 p, 4. Gr. Șc. Coop. Rm. Vîlcea 8 p, 5. Rapid Buc. 6 p, 6. Lic. D. Golescu Cîmpulung Muscel 5 p.

SERIA A VI-a: **Șc. sp. Caransebeș: 3—0** cu Șc. sp. Drobeta Tr. Severin, 3—1 cu Lic. Oțelu Roșu, 3—2 cu Voința Oradea, 3—0 cu Lic. Buziaș, 3—1 cu C.F.R. Timișoara; **C.F.R. Timișoara: 3—0** cu Voința Oradea, 3—0 cu Lic. Buziaș, 3—0 cu Lic. Oțelu Roșu, 3—0 cu Șc. sp. Drobeta Tr. Severin; **Lic. Oțelu Roșu: 3—1** cu Lic. Buziaș, 3—2 cu Voința Oradea, 3—1 cu Șc. sp. Drobeta Tr. Severin; **Voința Oradea: 3—2** cu Șc. sp. Drobeta Tr. Severin, 3—2 cu Lic. Buziaș; **Lic. Buziaș: 3—1** cu Șc. sp. Drobeta Tr. Severin. CLASAMENT: 1. **Șc. sp. Caransebeș** 10 p, 2. C.F.R. Timișoara 9 p, 3. Lic. Oțelu Roșu 8 p, 4. Voința Oradea 7 p, 5. Lic. Buziaș 6 p, 6. Șc. sp. Drobeta Tr. Severin 5 p.

SERIA A VII-a: **Șc. sp. Sibiu: 3—0** cu Lic. Agricol Sibiu, 3—0 cu Lic. Blaj, 3—0 cu Lic. Gheria, 3—0 cu Șc. sp. Tg. Mureș, 3—1 cu Șc. sp. 1 Brașov, 3—0 cu Lic. Agricol Sibiu, 3—1 cu Lic. Gheria; **Lic. Gheria: 3—0** cu Șc. sp. 1 Brașov, 3—0 cu Lic. Agricol Sibiu; Șc. sp. 1 Brașov: 3—0 cu Lic. Blaj, 3—1 cu Lic. Agricol Sibiu; **Lic. Blaj: 3—1** cu Lic. Gheria, 3—1 cu Lic. Agricol Sibiu. CLASAMENT: 1. **Șc. sp. Sibiu** 10 p, 2. Șc. sp. Tg. Mureș 9 p, 3. Lic. Gheria 7 p, 4. Șc. sp. 1 Brașov 7 p, 5. Lic. Blaj 7 p, 6. Lic. Agricol Sibiu 5 p.

SERIA A VIII-a: **Expl. Baia Mare: 3—2** cu Șc. sp. Oradea, 3—2 cu Șc. sp. Dej, 3—0 cu Lic. Ind. Energ. Cluj, 3—1 cu Lic. N. Bălcescu Cluj, 3—1 cu Olimpia Satu Mare; **Olimpia Satu Mare: 3—0** cu Șc. sp. Dej, 3—1 cu Șc. sp. Oradea, 3—0 cu Lic. Ind. Energ. Cluj; **Șc. sp. Dej: 3—1** cu Lic. N. Bălcescu Cluj, 3—2 cu Șc. sp. Oradea, 3—0 cu Lic. Ind. Energ. Cluj; **Lic. N. Bălcescu Cluj: 3—2** cu Lic. Ind. Energ. Cluj, 3—0 cu Olimpia Satu Mare, 3—2 cu Șc. sp. Oradea; **Șc. sp. Oradea: 3—0** cu Lic. Ind. Energ. Cluj. CLASAMENT: 1. **Explorări Baia Mare** 10 p, 2. Olimpia Satu Mare 8 p, 3. Șc. sp. Dej 8 p, 4. Lic. N. Bălcescu Cluj 8 p, 5. Șc. sp. Oradea 6 p, 6. Lic. Ind. Energ. Cluj 5 p.

PARTIDA PENICILINA IAȘI — RAPID DOMINĂ ÎNTRECERILE DIN ETAPA A VIII-a

Cu fiecare săptămînă, prima parte a campionatelor naționale de volei se apropie de sfîrșit. Duminică se desfășoară etapa a VIII-a.

Dacă la masculin disputa pentru primul loc în această toamnă a fost încheiată, în întrecerea fetelor, ea va fi lămurită abia duminică la Iași, unde **Penicilina** va primi replica echipei **Rapid**. Confruntarea dintre cele două team-uri trebuie privită sub două aspecte: 1. ea va desemna pe cea mai bună formație a turului, ambele echipe fiind singurele care nu au pierdut nici un meci pînă acum și nici în următoarele întîlniri neexistînd posibilitatea ca ele să părăsească terenul învinse; 2. atît echipa lui **N. Roibescu**, cît și cea a lui **D. Plocon**, se pregătesc pentru primele partide ale „Cupei cupelor" și, respectiv, ale C.C.E.

Tot la fete mai sînt programate următoarele partide: **Medicina — C.S.M. Sibiu, Dinamo — Farul, Universitatea București — Universitatea Timișoara, „U" Cluj — Constructorul, Ceahlăul P. Neamț — I.E.F.S.**

La masculin, jocuri interesante: **Rapid — Viitorul Bacău, „U" Cluj — Progresul, Voința Arad — Electra și Tractorul Brașov — Politehnica Galați.**

Tot duminică reîncep întrecerea și echipele de divizia B.

DE CE NU JOACĂ CRISTIAN ION?

S-au consumat șapte etape din campionatul național masculin și numele lui Cristian Ion nu a apărut încă pe foile de arbitraj. Ce se întîmplă cu acest talentat jucător? Iată întrebarea pe care ne-au pus-o numeroși iubitori ai voleiului. Cristian Ion — component al echipei naționale (ridicător) și participant la J.O. de la München — a evoluat în campionatul trecut la Rapid, iar la începutul actualei ediții a cerut dezlegarea pentru clubul Steaua, pe care însă, nu a primit-o pînă în prezent. Dacă cele două cluburi nu vor ajunge la o înțelegere, Cristian Ion va fi obligat la o inactivitate competițională, care va dura pînă la 1.I.1974, cînd îi va expira perioada de „carantină". Această situație trebuie să fie cît mai grabnic soluționată, deoarece este păcat ca un jucător de talia lui Cristian Ion să stea atîta tim

MÎINE, ÎN CAMPIONATUL DIVIZIEI A

fotbal

FRUNTAȘELE ÎN FAȚA UNOR EXAMENE DIFICILE

DINAMO – STEAUA

ULTIMELE REZULTATE: 1969-70: 2—0, 0—3; 1970-71: 3—0, 1—0; 1971-72: 1—0, 1—0.

PREGĂTIRI, FORMAȚII PROBABILE. În pofida eforturilor considerabile depuse miercuri, dinamoviștii s-au antrenat în ziua imediat următoare pe terenul lor din șos. Ștefan cel Mare. A fost firește, mai mult o mișcare ușoară, de revenire, înaintea programului de intensitate mai mare, efectuat ieri și în timpul căruia elevii lui Nunweiller și Timar au exersat, printre altele, la capitolul procedee tehnice, în viteză, și la combinații de finalizare. Mulțumiți de randamentul echipei la Cluj, antrenorii îi vor acorda, în continuare, creditul lor. Iată, așadar, 11-le pentru marele derby: **Cavai — N. Petre, Dobrău, G. Sandu, Deleanu — Moldovan, Dinu, R. Nunweiller — Lucescu, Dumitrache, Doru Popescu.**

Da Steaua, joi a fost o zi rezervată... rezervelor. Vineri, însă, întregul lot a fost reunit pentru analiza prin intermediul filmului meciului cu F.C. Argeș, după care a urmat antrenamentul „tare", pe Ghencea. A fost prezent și Iordănescu, căruia, ieri, i s-a dat ghipsul jos, dar el rămîne pînă duminică în așteptarea avizului medical. Formația probabilă: **Iordache — Sătmăreanu, Ciugarin, Negrea, Hălmăgeanu — Vigu, Dumitru — Aelenei, Voinea, Iordănescu, Năstase (Tătaru).**

ARBITRU: Aurel BENTU (București).

VEȘNICUL DERBY! Un meci care n-are nevoie de prea multe recomandări. Îl recomandă tradiția, pledează pentru el prezentul care le găsește pe ambele combatante într-un frumos duel pentru șefia de toamnă.

Cu atîtea valori reunite, în ambele tabere, rămîne ca balanța să fie înclinată de echipa care va dovedi o mai bună orientare tactică. **(C. FIRĂNESCU)**

DUMITRACHE: — Dacă „împingi" cu nădejde, Dinule, cred că reușesc să-i tai craca!

UNIVERSITATEA CRAIOVA – PETROLUL

ULTIMELE REZULTATE: 1969—70: 2—1, 2—3; 1970—71: 1—1, 1—3; 1971—72: 3—0, 1—1.

PREGĂTIRI, FORMAȚII PROBABILE: Miercuri seară, după meciul de la Brașov, craiovenii au revenit în orașul lor, unde a doua zi și-au reluat antrenamentele. A fost vorba de ședințe de pregătire cu caracter lejer, pentru menținerea condiției fizice. Mulțumiți de randamentul echipei în etapa trecută, antrenorii Cernăianu și Oțet nu anunță schimbări în formație. Nici la Petrolul nu se vor opera modificări în formula standard. Joi și vineri, înaintea deplasării echipa ploieșteană s-a preocupat de recuperarea potențialului fizic.

ARBITRU: Vasile TOPAN (Cluj).

UN MECI GREU DE DESCIFRAT: Se întîlnesc două formații din prima jumătate a clasamentului, al căror atu, dovedit pînă acum, are trăsături comune: apărare fermă, știința contraatacurilor, o adaptabilitate certă pentru condițiile meciurilor în deplasare. Prin prisma acestor adevăruri, Petrolul s-ar putea întoarce cu un punct de la Craiova. Singurii care ar putea infirma acest pronostic sînt „cei patru" din atacul gazdelor (Țarălungă, Deselnicu, Bălan, Marcu), cu condiția ca rodajul lor (după îmbolnăvirea lui Oblemenco) să constituie un fapt consumat. Aceste două echipe vor oferi un joc, oricum, îndîrjit, pentru că după un start bun și o „cădere" comună de cîteva etape, ele se înscriu astăzi, din nou, pe o curbă ascendentă. **(Ion CUPEN).**

„U" CLUJ – C. S. M. REȘIȚA

ULTIMELE REZULTATE: nu s-au întîlnit, C.S.M. Reșița evoluînd în Divizia B.

PREGĂTIRI, FORMAȚII PROBABILE. Reveniți joi dimineață la Cluj, studenții au participat la un program de refacere a forțelor, iar vineri antrenorul Onisie a condus un antrenament care a durat 90 de minute. Accentul a fost pus pe jocul liniei de înaintare. După toate probabilitățile, echipa care a jucat miercuri va începe jocul cu C.S.M. Reșițenii au plecat vineri, la ora 10, spre Cluj. Joi și vineri, elevii antrenorului Reinhardt au participat la două antrenamente. În tabăra lor domnește optimismul, în pofida faptului că în ultimele două meciuri disputate acasă au obținut doar rezultate de egalitate. C.S.M. Reșița va începe partida cu „11"-le standard și va juca ofensiv în dorința de a recupera din punctele pierdute acasă.

ARBITRU: M. ROTARU (Iași)

SETEA DE PUNCTE. Ambele formații au acumulat o zestre destul de săracă și, datorită acestui fapt, ocupă poziții la periferia clasamentului. E firesc, deci, ca gîndurile lor să fie îndreptate spre victorie. În favoarea cui va înclina balanța la sfîrșitul întîlnirii? Șansele cele mai mari le au clujenii, care pe lîngă avantajul terenului, posedă o experiență competițională mai bogată decît partenerii lor în întrecere. Dar, cum în fotbal surprizele nu sînt excluse (ele dînd mai mult farmec competiției) rețițenii nu sînt învinși dinainte. **(Pompiliu VINTILĂ)**

A. S. A. – STEAGUL ROȘU

ULTIMELE REZULTATE: 1969—70: 3—0 și 0—1; 1970—71: A.S.A. în Divizia B; 1971—72: 3—1 și 1—3.

PREGĂTIRI, FORMAȚII PROBABILE. Dacă antrenorul Bone s-a arătat mulțumit de randamentul apărării în meciul cu U.T.A., în schimb, îl nemulțumește atacul care în ultimele patru partide a marcat un singur gol și acela din penalty (autor: Naghi, în meciul cu Dinamo). Atenția fostului internațional s-a îndreptat, deci, în special spre mărirea capacității ofensive a echipei sale. Modificări în 11-le din Tg. Mureș nu se anunță decît în funcție de situația lui Bölöni, care a fost suspendat.

După un meci disputat miercuri și înaintea unei deplasări în vederea celui de la sfîrșitul săptămînii, mai importantă decît orice, la Steagul roșu este recuperarea. De aceea, antrenorul Proca a stabilit echipei sale un program adecvat: joi — refacere, baie, masaj; vineri — antrenament de intensitate redusă. Sîmbătă teamul brașovean pleacă la Tg. Mureș, unde va fi prezentată echipa obișnuită afară de Naghi, aflat la lotul național de juniori, care va fi înlocuit cu Alecu.

ARBITRU: N. PETRICEANU (București).

VA DECIDE JOCUL DE LA MIJLOCUL TERENULUI? Se pare că da! Ambele formații par a fi de forțe egale, la fel de bine pregătite tehnic, tactic și fizic; pasează la fel de bine la mijlocul terenului; au linii mediane valoroase, cu un plus de tehnicitate și suplețe tactică în favoarea celei din Tg. Mureș. Adăugînd și realitatea terenului propriu, se poate spune că A.S.A. se prezintă în avantaj. Dar cîte feste n-a jucat fotbalul celor mai... sigure calcule? **(Mircea TUDORAN).**

SPORTUL STUDENȚESC – RAPID

ULTIMELE REZULTATE: Aceste două echipe nu s-au mai întîlnit întrucît formația studențească a evoluat în Divizia B.

PREGĂTIRI, FORMAȚII PROBABILE. Pe Gheorghe Ola, antrenorul echipei Sportul studențesc, l-am găsit la Snagov, unde venise cu echipa — după cum ne-a spus — pentru o rapidă și eficace refacere, între două partide dificile disputate la interval foarte scurt. Încrezător în tinerețea și revenirea de formă a lotului său, Gh. Ola ne-a spus că speranțele de supraviețuire ale echipei studențești în acest prim eșalon au în vedere, ca test important, partida de mîine, cu Rapid. Aceasta însemna, desigur un pronostic indirect... În privința formației, Ola a anunțat reintrarea lui Lucaci.

Giulețenii au fost nevoiți să rămînă în tren 18 ore, întrucît drumul lor de înapoiere de la Reșița a avut perturbări. Ei au ajuns în București abia joi după-amiază, așa încît numai ieri au putut efectua un ușor antrenament. Buna dispoziție domnește în tabăra feroviară. Cu excepția lui Năsturescu, nerefăcut, tot lotul este apt. Se preconizează aceeași formație ca la Reșița.

ARBITRU: Gh. LIMONA (București).

RAPID N-A MAI PIERDUT DIN ETAPA A VI-A! Și e normal ca printr-o asemenea prismă, cursa Sportului studențesc de reintrare în pluton să întîlnească în partida de duminică un „hop" serios. Nu prea se poate contura un pronostic după evoluțiile de miercuri ale celor două formații întrucît, după părerea noastră, egalul Rapidului de la Reșița echivalează cu cele două puncte obținute de Sportul studențesc, acasă, în fața Farului. Probabil că soarta meciului va fi decisă de forma lui Dumitriu II și al său, din atacul feroviar. **(Radu URZICEANU).**

FARUL – U. T. A.

ULTIMELE REZULTATE: 1969-70: 3—1, 2—3; 1970-71: 0—2, 0—3; 1971-72: 3—1, 0—1.

PREGĂTIRI, FORMAȚII PROBABILE. Peste tot, un cît mai chibzuit program de recuperare, după etapa de miercuri. Ușoare antrenamente și pe litoral, și pe Mureș. U.T.A. a mai avut de rezolvat și oboseala deplasării începută vineri noaptea cu trenul și continuată în dimineața aceasta cu autocarul, de la București. În privința formațiilor, Emanuel Hașoti și Toma Jurcă, nu prea au probleme. U.T.A. va folosi „team"-ul său clasic, cu Axente pe dreapta, iar constănțenii vor începe partida se pare, cu talentatul Rădulescu în formație. Nici o modificare, în mare, față de echipele rulate miercuri.

ARBITRU: I. CHILIBAR (Pitești).

PARTIDĂ DE ORGOLIU. Aparent, un meci liniștit de mijlocul clasamentului, de locurile 9 și 10. Dar duelul din Pontul Euxin are dimensiunile sale de interes și atracție. U.T.A. n-a uitat că, în briza mării, a început să-și ia adio de la titlu în campionatul trecut și va juca cu o ambiție dictată de amorul său propriu. Iar Farul știe că acum trei etape era lider... Și liderul a ajuns tocmai pe locul 10, ceea ce presupune un orgoliu tare rănit și o dorință de reabilitare dusă la limita absolută. Teoretic, mîine, pe malul mării, sirenele ar trebui să vestească, totuși, în final de meci, o victorie la limită a dobrogenilor. Teoretic... **(Mircea M. IONESCU).**

F. C. ARGEȘ – JIUL

ULTIMELE REZULTATE: 1969-70: 3—1, 0—2; 1970-71: 1—0, 1—4; 1971-72: 2—0, 1—1.

PREGĂTIRI, FORMAȚII PROBABILE. Miercuri seara, după meciul cu Steaua, campionii s-au întors, cu autobuzul, la Pitești. Am stat, atunci, de vorbă cu antrenorul Halagian, cu Barbu și Radu. Evident, erau supărați de înfrîngerea suferită, de marile ratări. În schimb, toți remarcau un reviriment al echipei.

În Valea Jiului, reocuparea locului doi a adus multă satisfacție, iar antrenamentele au decurs cu multă dispoziție. Formația probabilă pentru Pitești: **Ion Gabriel — Georgescu, Tonca, Stocker, Onuțan (Naidin) — Naghi, Libardi — Urmeș (Stoian), Roznai, Mulțescu, Szabados.**

ARBITRU: GH. POPOVICI (București).

DOBRIN ET COMP. PREGĂTESC ASALTUL. Greul meciului îl va avea de dus cu siguranță apărarea Jiului, prin poziția pe care o deține, să ofere mai mult fotbal. Totuși, vor reuși Tonca, Stocker și colegii lor de linie să țină piept strategiei lui Dobrin și impetuozității lui Troi, Radu și Cassai? Aici se pare a fi „secretul" acestui joc. **(Constantin ALEXE).**

DOBRIN: — Cum de ai ajuns acolo, măi băiete?
MULȚESCU: — Parcă nu știi? Cu... tehnica!
Desene de S. NOVAC

IMPERATIVUL ETAPEI

ONORAȚI SCADENTELE POLIȚE DE CALITATE!

A 12-a apariție în arenă a formațiilor de prima divizie vine cu un cadou tîrziu, dar cît de mult așteptat de bucureșteni! Primul cuplaj al formațiilor Capitalei, după două ocazii ratate și anul de pauză impus de rămînerea în trio, are loc mîine pe stadionul „23 August", acolo unde aceste treceri în revistă ale echipelor de A ale Bucureștiului au oferit atîtea după amieze de neuitat; le salutăm pe vechile trei purtătoare ale speranțelor Capitalei și pe noua prezență a cuplajelor, Sportul studențesc, și le transmitem primul imperativ al primei lor reuniuni pe același program: realizarea a 180 de minute de fotbal de calitate care să provoace regretul terminării lor, sub reflectoarele marelui nostru stadion, și nu... regrete pentru drumul pînă la arena de la Bariera Vergului. Meciurile în sine au o prezentare specială, alăturată. Am fixa însă, ca un prim subiect demn de urmărit de zecile de mii de perechi de ochi, duelul acelor cupluri de mijlocași din partida-vedetă, în care apar patru dintre primii opt halfi ai țării: Dumitru, Dinu, Nunweiller VI și Vigu. Dar, sperăm, darurile primului cuplaj inter-bucureștean al Diviziei A 1972/73 nu se vor rezuma la atît! Prea s-au adunat polițele neonorate de fotbaliștii primului campionat, pentru ca să ne putem socoti mulțumiți numai cu un cadou!

Dar, să fim drepți! Polițele scadente ale calității, care se cam adună de vreo două-trei etape într-un teanc de pe care nu lipsește nici una dintre cele... 16 semnături, apar în fața fiecăreia dintre participantele la cel mai înalt campionat al fotbalului nostru. În precedenta etapă, calificativele s-au fixat — în majoritate — la termenele „nemulțumitor" sau „modest". Mîine, în cele șapte întîlniri (a opta, S. C. Bacău — C.F.R. Cluj fiind amînată pentru 29 noiembrie), atîtea mii și mii de pasiuni pentru fotbal așteaptă în primul rînd revanșa calității, mai înainte de orice altă ambiție, de orice rivalitate de rezultat. Și, sigur, am spera ca mai cu seamă tradiționalul derby al fotbalului nostru (Dinamo — Steaua) care are pentru noi rezonanța unor Steaua roșie — Partizan, Internazionale — Milan, Manchester United — Manchester City, Legia — Gornik, Ujpesti Dozsa — Ferencvaros, Everton — Liverpool) să îmbrace haina corectitudinii și să întrebuințeze numai armele spectaculozității. Iar „preambulul" la derby, acest inedit Sportul studențesc — Rapid, să reprezinte și el o partidă de care să ne despărțim cu cele mai frumoase amintiri.

Cu aceste dorințe... imperative, să lăsăm pe cele 14 personaje ale scenei nr. 12 din spectacolul campionat să se concentreze asupra „tiradelor" de mîine; pe care le așteptăm — repetăm — cu nerăbdare și cu speranța că vor împlini scăderile reprezentațiilor din ultima vreme de pe prima scenă a fotbalului nostru.

Eftimie IONESCU

Un adevărat derby între echipele județului Prahova: Petrolistul Boldești — Poiana Cimpina, disputat în penultima etapă a turului. După 90 de minute de joc scorul a fost nedecis: 1—1. În fotografie, un atac la poarta cimpinenilor
Foto: I. TĂNĂSESCU, coresp.

O PRIMĂ RETROSPECTIVĂ A DIVIZIEI C

Echipele de Divizia C, cu excepția celor cîteva care au reușit frumoasa performanță de a se califica în manșa a II-a a „16"-imilor „Cupei României", au intrat într-o vacanță binemeritată. O dată cu disputarea etapei a XIII-a, s-a încheiat turul competiției, care a supus cele 168 de echipe la un efort considerabil. În afara jocurilor duminicale de campionat, majoritatea divizionarelor au participat în toamna aceasta și la 2—4 etape de „Cupă" ceea ce le-a solicitat eforturi fizice suplimentare. În plus, ultima parte a competiției s-a disputat, în majoritatea cazurilor, pe terenuri grele, uneori desfundate, obligînd jucătorii la un consum mai mare de energie. Așa se și explică faptul că unele competitoare, mai ales cele nou promovate, n-au rezistat pînă la final din punct de vedere fizic. Este cazul echipelor **Minerul Bihor** (a condus cîteva etape în seria a IX-a, iar acum se află pe locul 10), **Lacul Ursu Sovata, Unirea Tomnatic, Chimia Brazi, I.R.A. Cimpina** și altele.

Tot în ultima parte a sezonului s-au departajat și echipele mai experimentate, ele reușind să urce multe trepte în clasament sau chiar să-și consolideze poziția de fruntașe. În această fericită postură sînt **Tractorul Brașov, Prahova Ploiești, Dacia Pitești, Viitorul Vaslui, Gaz Metan Mediaș și Vulturii Textila Lugoj.** În prima jumătate a campionatului, comportări foarte bune au avut **Mureșul Deva** și **Celuloza Călărași** care, figurînd în clasamente cu cele mai multe puncte (cîte 22), se detașează dintre cele 12 fruntașe de serii. Dintre formațiile cu efective tinere și bine puse la punct, pot fi menționate **Victoria Carei, Minerul Motru, Aurul Brad, Victoria și Danubiana Roman, Relonul Săvinești** ultima, deși nou promovată, a reușit, datorită unui golaveraj mai bun, să termine sezonul pe primul loc în seria a II-a.

Dintre fostele divizionare B doar **Gaz Metan Mediaș** (locul I în seria a XI-a) și **Vulturii Lugoj** (locul 2 în seria a VII-a) s-au comportat onorabil. Celelalte două, **Portul Constanța** și **Poiana Cimpina** au avut un start foarte slab; formația constănțeană a înregistrat, un reviriment, terminînd pe locul VI, dar Poiana, continuă să se afle la periferia clasamentului seriei a III-a, pe poziția a 12-a.

Returul se anunță interesant, întrucît doar trei dintre liderele de toamnă au o „zestre" mai bogată: **Celuloza Călărași** și **Tractorul Brașov** cu cîte 5 p avans față de următoarele clasate, iar **Mureșul Deva** cu un plus de 4 p. În rest, în fruntea seriilor — egalitate sau un punct-două diferență.

Iată și cîteva date statistice din acest tur:

- În total s-au disputat 1091 de jocuri în care s-au marcat 2862 goluri (2,62 media de meci). Cele mai eficace echipe sînt în seria a XI-a: 282 de goluri, iar cele mai slabe în seria a III-a: 199 de goluri.
- 462 de partide s-au încheiat cu rezultate de egalitate, cele mai multe în seriile a II-a și a IV-a (cîte 54), iar cele mai puține (15) în seria a X-a. Dintre echipe, recordmana meciurilor nule este Dinamo Obor București (s.V.) cu 9 jocuri;
- Cel mai bun golaveraj (48—7) aparține echipei Victoria Carei iar la polul opus se află Foresta Susenii Bîrgăului și Someșul Beclean cu 11—44 și respectiv, 12—43.
- Cele mai multe victorii le-au obținut Celuloza Călărași și Victoria Carei, cîte 10, iar Dacia Pitești, Mureșul Deva și Tractorul Brașov cîte 9, Nicolina Iași (6), Unirea Tricolor București, C.S.U. Brașov (5), Oituz Tg. Ocna, Lacul Ursu Sovata (4) — sînt echipele care au avut cei mai mulți jucători suspendați, iar 17 formații au avut cîte 3 jucători suspendați, la Bradul Vișeu, de pildă, pe 22 de etape. Iată și un fapt pozitiv: jucătorii de la Minerul Ghelar, care dețineau recordul în materie în campionatul trecut, în acest sezon nu au primit nici o sancțiune.
- O parte dintre arbitri evidențiați: Gh. Ispas (Constanța), I. Dumitru (București), Gh. Ene (Buzău), T. Moisescu (Tr. Severin) și I. Rusen (Feteșți).

R. TOMA

Ședința comisiei de disciplină a F.R.F.

BÖLÖNI ȘI PANTEA – SUSPENDAȚI

Ieri la amiază, Comisia centrală de competiții și disciplină a luat în discuție abaterile săvîrșite de jucătorii Bölöni și Pantea în meciurile U.T.A. — A.S.A. Tg. Mureș și, respectiv, Steaua — F. C. Argeș.

Făcîndu-se vinovat de insulta arbitrului și de alte manifestări nepermise, Bölöni **a fost suspendat pe patru etape.**

În cazul jucătorului Pantea, Comisia, aplicînd articolul 182 paragraful k din Regulamentul de organizare a activității sportive, dar ținînd seama, conform art. 175, atît de faptul că Pantea și-a recunoscut fără echivoc vina, în ședință, cît și de conduita lui corectă de pînă acum, **l-a suspendat pe o etapă.**

★

Comisia de disciplină a avut dificultăți în analizarea și lămurirea abaterii comise de Pantea, din cauza lipsei unei informări exacte în foaia de arbitraj completată de Mircea Rotaru. Comisia centrală de disciplină a sesizat Colegiul central al arbitrilor în legătură cu această neconcordanță.

Un adevărat derby între echipele județului Prahova: Petrolistul Boldești — Poiana Cimpina, disputat în penultima etapă a turului. După 90 de minute de joc scorul a fost nedecis: 1—1. În fotografie, un atac la poarta cimpinenilor
Foto: I. TĂNĂSESCU, coresp.

LA 26 NOIEMBRIE, LA BUCUREȘTI, PRIMA MANȘĂ

SE APROPIE PARTIDA DINTRE JUNIORII ROMÂNI ȘI IUGOSLAVI DIN PRELIMINARIILE TURNEULUI U. E. F. A.

Au rămas mai puțin de zece zile pînă la primul meci al echipei noastre reprezentative de juniori din cadrul preliminariilor turneului U.E.F.A. — ediția 1973, partidă care va avea loc, duminică 26 noiembrie, pe stadionul Giulești. Data confruntării cu selecționata similară a Iugoslaviei apropiindu-se cu pași repezi, pregătirile din cele două tabere se amplifică, antrenorii echipelor insistînd asupra înlăturării unor deficiențe semnalate în jocul formațiilor preconizate.

TREBUIE SĂ ÎMBUNĂTĂȚIM JOCUL ATACULUI!

În partidele amicale internaționale susținute în această toamnă, naționala noastră de juniori n-a reușit să înscrie decît un singur gol (în turneul efectuat în Polonia), manifestînd aceleași carențe evidențiate și cu prilejul altor confruntări, mai vechi: randament sub nivelul pretențiilor, al liniei mediane, eficacitate necorespunzătoare a atacului. O excepție de la aceste lacune a constituit-o partida de verificare susținută miercuri în compania divizionarei C, Flacăra roșie. În acest meci, linia de mijlocași alcătuită din Hurloi și Balaci a desfășurat un travaliu mai apropiat de pretențiile antrenorului lotului, iar atacul a fructificat trei dintre ocaziile pe care și le-a creat prin Balaci, Șumulanschi și Petrișor. Dacă ținem seama, totuși, de valoarea partenerului de antrenament, în orice caz cu mult sub aceea a unei reprezentative naționale de juniori, cele trei goluri marcate echipei Flacăra roșie nu schimbă prea mult datele problemei, nu înseninează chipul antrenorului, nu-i îndepărtează frămîntările cauzate tocmai de necazurile pe care i le generează compartimentul ofensiv al echipei.

— După turneul „Prietenia" — spunea prof. C. Ardeleanu — am căutat mereu, în toată țara, jucători capabili să evolueze cu un bun randament la mijlocul terenului și în atac. În partidele de verificare susținute au fost încercați vreo 20 dintre cei recomandați de antrenorii lor, de tehnicienii-selecționeri din fiecare serie a campionatului. Din păcate, cei mai mulți dintre ei n-au corespuns, cîțiva au jucat bine un meci, pentru ca în următorul să fie de nerecunoscut. Pînă la urmă ne-am oprit la Hurloi, Balaci și Stoica, pentru linia de mijlocași (cu toate că nici unul nu reușește să rezolve, în teren, sarcinile de joc, așa cum o făceau Dumitriu IV și Ion Ion din echipa de anul trecut) și la atacanții Crișan, Șumulanschi, Răducanu, Iuga, Petrișor, Vrinceanu și Pataki. Cu ei vom aborda dificila întîlnire cu Iugoslavia.

— Concret, ce cuprinde programul de pregătire a echipei în zilele care au mai rămas pînă la meciul de debut în noua ediție a turneului U.E.F.A.?

— În primul rînd, antrenamente în fiecare zi. În al doilea rînd, meciuri de verificare, mîine, duminică, cu Unirea Tricolor și cu una din cele 4 echipe de tineret-rezerve bucureștene, miercurea viitoare. Principalul obiectiv al acestor partide de verificare programate pe stadionul Giulești îl va constitui îmbunătățirea jocului echipei, mai ales în atac, care este încă deficitar. Ne preocupă și adversarii noștri, naționalele Iugoslaviei și Greciei, care se întîlnesc duminică între ele, la Belgrad. Meciul acesta ne va oferi, desigur, o serie de constatări de care va trebui să ținem cont în partida de duminica viitoare.

Laurențiu DUMITRESCU

Nici în partida de verificare de ieri, cu Rapid-juniori, Răducanu (în clișeul alăturat, înconjurat de apărătorii rapidiști), Șumulanschi, Vrinceanu, Iuga, atacanții naționalei noastre de juniori n-au reușit să marcheze, cu toate că și-au creat cîteva bune ocazii
Foto: Th. MACARSCHI

Corespondență din Belgrad

„PARTIDA DE LA BUCUREȘTI, DECISIVĂ PENTRU CALIFICARE..."

În vederea partidei de la București, juniorii iugoslavi sînt supuși unui program de pregătire intensă și unor jocuri amicale. În acest scop, au fost reuniți la Zagreb 30 de tineri fotbaliști, selecționați de antrenorul lotului **Ante Mladinici.** Juniorii au fost împărțiți în două grupe. Una, reprezentînd cadrele primei reprezentative, care se pregătește pentru meciul cu Grecia de la 19 noiembrie (în deschidere la partida seniorilor, la Belgrad), programat tot în cadrul preliminariilor Turneului U.E.F.A. A doua, echipa B, care participă în aceste zile la turneul internațional de juniori de la Monaco, alături de Portugalia, Italia, Elveția, Cehoslovacia și Franța. După jocurile cu Grecia și cele din cadrul turneului de la Monaco, antrenorul Mladinici va alcătui lotul definitiv pentru întîlnirea de la București.

Printre cei 30 de juniori se numără toți componenții echipei campioane a Iugoslaviei, **Haiduk Split,** precum și cei ai **Stelei roșii Belgrad,** finalista campionatului. Dintre ei se remarcă **Rojici, Bonacici, Petrovici, Brailo, Șalov, Zunghei** (Haiduk), **Bingula, Radanovici, Popovici, Țar, Devcici** (Steaua roșie).

Într-o convorbire avută cu **Mladinici,** acesta ne-a spus:

— **Cu toate că și partida cu Grecia contează în preliminarii, consider că, decisivă pentru calificarea noastră, va fi cea de la București. Motiv pentru care voi apela și la jucătorii cu comportarea cea mai bună din echipa care evoluează la Monaco.**

De aceeași părere a fost și antrenorul secund **Glaima Markovici:**

— **Primul pas pe drumul calificării este jocul cu Grecia, la Belgrad, dar hopul cel mai greu îl constituie meciul de la București.**

La Zagreb, complexul sportiv „Maximir" al clubului Dinamo oferă juniorilor iugoslavi condițiile cele mai bune pentru pregătire. Aici antrenorul **Mladinici** caută să înlăture deficiențele, mai ales de ordin fizic, constatate cu prilejul participării echipei la turneul final U.E.F.A. din Spania, unde a avut, totuși, o evoluție satisfăcătoare. De altfel, mulți dintre juniorii selecționați atunci fac parte și acum din lotul reprezentativ.

Pregătirile lotului și, în general, evoluția juniorilor este urmărită cu multă atenție aici, pentru că noua generație de tineri fotbaliști constituie pepiniera echipelor din prima divizie. De pe acum specialiștii și antrenorii și-au îndreptat privirile spre o serie de juniori, considerați foarte talentați și susceptibili de promovare.

A fost primită cu multă satisfacție vestea potrivit căreia conducerea federației proiectează ca, la iarnă, un lot reprezentativ de juniori să efectueze un turneu în America de Sud, împreună cu prima echipă națională. În felul acesta, se consideră că se poate contribui la progresul celor mai buni juniori. Selecționarea lotului pentru turneul proiectat se va face în baza comportării selecționaților în meciurile cu Grecia și România.

DUȘAN BUGARIN

16-IMILE CUPEI ROMÂNIEI, LA 3 DECEMBRIE

F.R.F. a decis ca etapa 16-imilor Cupei României să se desfășoare la 3 decembrie și nu la 22 noiembrie așa cum fusese fixat inițial. Dar iată programul competițional

19 NOIEMBRIE, etapa a XII-a a Diviziei A

26 NOIEMBRIE, etapa a XIII-a a Diviziei A

3 DECEMBRIE, 16-imile Cupei României

10 DECEMBRIE, etapa a XIV-a a Diviziei A

14 DECEMBRIE, ultima etapă din tur, a Diviziei A.

Totodată s-a hotărît ca jocurile din optimile **Cupei României** să aibă loc la data de 4 martie 1973, F.R.F. a mai stabilit ca întîlnirea S. C. Bacău — C.F.R. Cluj, amînată din etapa de mîine, să aibă loc la 29 noiembrie.

21 noiembrie 1972
tragerea excepțională LOTO

AUTOTURISME, BANI ȘI EXCURSII cu avionul la MOSCOVA, LENINGRAD ȘI PARIS

Participarea se face pe bilete de 2 lei, 5 lei și 15 lei varianta • Variantele de 15 lei dau dreptul de participare la toate extragerile • Rețineți! Mai multe bilete de 15 lei, mai multe șanse de ciștig.

NUMERELE EXTRASE LA TRAGEREA LOTO DIN 17 NOIEMBRIE 1972
Fond general de premii: 1 046 093 lei, din care 7 840 lei report.
Extragerea I: 66 52 39 2 9 89 67 55 19
Extragerea a II-a: 29 62 73 90 70 51 38
Plata premiilor la această tragere va începe în Capitală de la 25 noiembrie pînă la 31 decembrie 1972; în țară de la 29 noiembrie pînă la 31 decembrie 1972 inclusiv.

IERI, LA PITEȘTI S-A RELUAT CAMPIONATUL MASCULIN DE HANDBAL

STEAUA PUSĂ ÎN DIFICULTATE DE INDEPENDENȚA SIBIU

PITEȘTI, 17 (prin telefon, de la trimisul nostru). — În Sala sporturilor din localitate s-au disputat jocurile din cadrul primului turneu de sală al campionatului masculin de handbal, divizia A. Iată prezentarea rezultatelor înregistrate :

MINAUR BAIA MARE — VOINȚA BUCUREȘTI 22—13 (7—9). Băimărenii au început meciul cu dezinvoltură, executînd cîteva combinații subtile în atac, încheiate cu goluri. Ei au condus cu 3—0 (min. 7), după care Voința, prelungind puțin atacurile și jucînd ceva mai calm, a reușit egalarea : 6—6 (min. 23) ; pentru ca spre sfîrșitul primei reprize avantajul să treacă de partea bucureștenilor. După pauză, omogenitatea și forța de joc a echipei Minaur, dar și anihilarea lui Roșescu (coordonatorul Voinței), printr-un marcaj strict, au înclinat definitiv balanța în favoarea formației din Baia Mare. Principalii realizatori : **Palko** (6), **Panțiru** (6) și **Rotaru** (5) — Minaur, respectiv **Mureșan** (3) și **Buruc** (3). Au condus **Gh. Lungu** (Brașov) și **D. Purică** (Ploiești).

DINAMO BRAȘOV — TROTUȘUL 16—15 (7—8). În general, o întîlnire foarte echilibrată, în care victoria a surîs pe rînd ambelor echipe. Dinamo a început mai bine (min. 16 : 6—2), dar subtilitatea angajărilor lui Bădău (Trotușul) și unele pripeli în atac ale brașovenilor au făcut ca situația să se schimbe pînă la finalul primei reprize. Partea a doua a întîlnirii a fost și mai echilibrată, Dinamo Brașov păstrînd totuși un avantaj minim, din minutul 42. În finalul partidei, forța de finalizare de la distanță (Messmer și Willisch), activitatea celor doi pivoți (Kroner și Schmidt), ca și forma bună a portarului Bogolea au adus brașovenilor o victorie muncită. Principalii realizatori : **Willisch** (4) și **Kroner** (4) — Dinamo Brașov, respectiv **Cucu** (5 — toate din 7 m), **Lascăr** (4) și **Paraschiv** (3). Au arbitrat **P. Tîrcu** (București) și **Vl. Cojocaru** (Craiova).

DINAMO BUCUREȘTI — POLITEHNICA TIMIȘOARA 18—12 (11-3). În urma acestui rezultat nu putem decît să subliniem două lucruri : forma bună manifestată de dinamoviști și revenirea înregistrată de studenți în repriza secundă. Principalii realizatori : **Dan Marin** (5), **Grabovschi** (4), **Licu** (3) și **Papp** (3) — pentru Dinamo, respectiv **Gunesch** (5) și **Țimpu** (2). Au arbitrat **C. Căpățînă** (Buzău) și **C. Cristea** (Constanța).

UNIVERSITATEA BUCUREȘTI — UNIVERSITATEA CLUJ 18—13 (7—6). După o primă repriză plină de neregularități („campioni" la acest capitol fiind Roșu, Ștef și Cîrlan — de la bucureșteni, Șajgo și Tudosie — de la clujeni), în care ambele echipe nu s-au menajat deloc, iar scorul s-a menținut egal, clujenii au cedat treptat, avînd doar o scurtă pilpîire în ultimele zece minute ale partidei, cînd s-au apropiat de la 9—14 (min. 51) la 12—14 (min. 56). Regretabile și pe deplin condamnabile ieșirile nesportive ale lui Ștef (Universitatea București) și Tudosie (Universitatea Cluj). Principalii realizatori : **Cosma** (5), **Voina** (3) și **Szabo** (3) pentru bucureșteni, respectiv **Schöbel** (6). Au arbitrat **R. Iamandi** și **T. Ene** (ambii din Buzău).

STEAUA — INDEPENDENȚA SIBIU 15—14 (8—9). Formația campioană a obținut o victorie dificilă, la capătul unui meci foarte disputat, în care sibienii au condus majoritatea timpului, uneori la diferențe confortabile (13—9 în min. 41 ; 14—11 în min. 48). Cu 15 secunde înainte de finalul partidei handbaliștii bucureșteni au reușit, însă, să puncteze decisiv, obținînd o victorie în extremis, în care foarte puțină lume mai credea. Și în acest meci am asistat, mai ales în final, la cîteva gesturi nesportive, asupra cărora vom reveni.

Călin ANTONESCU

Programul de azi : de la ora 14,30 : Dinamo Brașov — Dinamo București; ora 15,45 : Steaua — Voința București ; ora 17 : Universitatea Cluj — Trotușul ; ora 18,15 : Minaur Baia Mare — Universitatea București ; ora 19,30 : Politehnica Timișoara — Independența Sibiu.

„TROFEUL CARPAȚI" — LA HANDBAL FEMININ

(Urmare din pag. 1)

trenorii **Gabriel Zugrăvescu** și **Pompiliu Simion.** Echipa nu va beneficia încă de aportul **Cristinei Metzenrath,** a pierdut-o definitiv pe **Irina Climovschi** și temporar pe **Rozalia Șoș.** Așadar, trei valori nu se vor integra team-ului prezentat la această competiție-test și este greu de prevăzut momentul cînd vor putea fi recuperate Metzenrath și Șoș. Cei doi tehnicieni se văd, în momentul de față, în postura puțin plăcută de a rezolva două grele probleme : aceea a portarului și aceea a coordonatorului de joc. Încercările pe care le vor face la Iași ne vor putea arăta, în mare, spre ce se orientează — în soluționarea celor două cazuri — antrenorii lotului, avînd în vedere că pregătirea „mondialelor" din Iugoslavia a și început. Fără discuție, lotul cuprinde încă numeroase jucătoare talentate, unele de o valoare considerabilă, recunoscută pe plan internațional. **Petruța Băicoianu-Cojocaru, Doina Furcoi, Simona Arghir, Terezia Popa** sînt „piloniî" naționalei, sportive cu experiență, al căror bagaj tehnic s-a îmbunătățit simțitor în ultimul timp. Infuzia de tineret **(Elena Oprea, Elisabeta Ionescu** — portari, **Elena Frîncu, Niculina Iordache, Doina Stamatin, Maria Bosi** s.a.), în cazul cînd noile jucătoare se vor integra mecanismului echipei, poate aduce un reviriment, un echilibru valoric, un plus de combativitate reprezentativei naționale.

Din cele relatate reiese, sperăm, destul de clar că formația noastră are numeroase dificultăți de învins. La ora startului în „Trofeul Carpați" mulți vor uita însă că echipa traversează o situație grea, că este în transformare, și vor dori superrezultate. Dorința este într-un fel firească, dar e necesar să vedem dacă este posibil să fie realizată, dacă între dorință și realitate există concordanță. Și — să nu uităm — **„Trofeul Carpați"** este doar o etapă dintr-un vast plan de pregătire care are ca țel campionatul mondial din Iugoslavia.

Prin situații similare trec sau au trecut și celelalte fruntașe ale handbalului mondial. Echipa R.D. Germane a renunțat la două dintre marile sale vedete **(Maria Winkler** și **Waltraut Kretzschmar),** înlocuindu-le cu jucătoare tinere. Ungaria nu dispune de aportul lui **Csik** și **Sterbinszki,** iar Uniunea Sovietică și-a remaniat, cu un an în urmă, radical echipa reprezentativă. Doar Iugoslavia se menține la același lot de jucătoare, bazîndu-se pe inepuizabila **Torti,** socotită la campionatul mondial din Olanda cea mai completă handbalistă.

Sîntem încredințați că la această mare competiție, care este **„Trofeul Carpați",** echipele vor încerca multe elemente tactice noi, le vor verifica în jocuri grele. Am vrea ca și team-ul nostru să prezinte astfel de noutăți, să-și surprindă adversarele printr-o nouă gîndire tactică, printr-o comportare în pas cu evoluția acestui sport. Într-un cuvînt am dori — indiferent de rezultate — să observăm o accentuată preocupare pentru constituirea unei echipe omogene, care să se exprime într-un stil tehnico-tactic propriu, eficient. De aceea vom saluta, în primul rînd, fiecare strădanie a reprezentativei pe acest drum, dorința ei de a-și reconsidera forța și valoarea în contextul pregătirilor pentru un nou asalt spre podiumul de premiere al „mondialelor".

Ar fi greșit să înțelegem că ediția a XIII-a a **„Trofeului Carpați"** este cumva o competiție de antrenament, un experiment. Ea este o întrecere de prim plan în activitatea internațională și toate cele 6 participante se vor strădui să demonstreze publicului nu numai frumusețea handbalului, ci și forța și valoarea lor. Lupta pentru rezultate va fi foarte dîrză, fiecare reprezentativă dorind să-și apropie victoria, să se claseze pe primele locuri. Acest campionat mondial în miniatură va constitui obiectul de studiu al specialiștilor pentru o îndelungată perioadă de timp. Spectatorii din Iași vor avea ocazia să vadă „pe viu", în premieră, una dintre cele mai valoroase întreceri sportive, o dispută care angajează elita handbalului mondial.

SPADASINII ROMÂNI PREZENȚI LA TURNEELE DE LA CATANIA ȘI PALERMO

Ultimele competiții importante de scrimă ale acestui an au loc în sudul însorit al Italiei : simbătă (N.R. azi) și duminică la Catania se desfășoară turneul individual de spadă pentru „Cupa Mannino" iar marți (21 noiembrie) este programat la Palermo „patrulaterul" reprezentativelor de spadă ale Franței, Italiei, României și Ungariei.

Prezența trăgătorilor maghiari, deținători ai titlurilor olimpice atît în proba individuală (dr. **Csaba Fenyvesi)** cît și pe echipe, ca și a spadasinilor francezi, clasați pe locul IV la J.O. și avînd un medaliat cu argint la aceeași importantă competiție, în persoana lui **Jacques Ladegaillerie,** conferă un interes sporit acestor competiții de un incontestabil nivel valoric.

Țara noastră va fi reprezentată la cele două întreceri de trăgătorii **A. Pongrat, Al. Istrate, C. Bărăgan, C. Duțu** și **P. Szabo.**

A ÎNCEPUT FINALA CAMPIONATULUI NAȚIONAL MASCULIN DE ȘAH

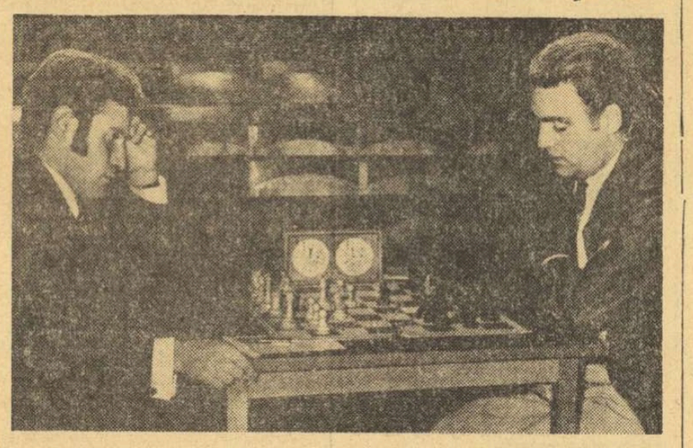

Campionul țării, maestrul internațional Victor Ciocâltea (dreapta), în timpul partidei din prima rundă cu debutantul la finală, Ervin Mozeș.
Foto : Theo MACARSCHI

Vineri dimineața, în sala Constructorul din Capitală, a avut loc — în cadrul campionatului național masculin — actul care precede orice competiție șahistă : tragerea la sorți. Concurenții, unul cîte unul, au scos din urnă biletul care arăta locul ce-l va avea pe tabela de concurs și imediat au început calculele : **„Așa-dar, am albele la cutare și cutare, negrele la...".** Dreptul primei mutări reprezintă un avantaj care nu poate fi neglijat...

TRAGEREA LA SORȚI

1. Partoș, 2. Bondoc, 3. Mozeș, 4. Ghițescu, 5. Mititelu, 6. Rotariu, 7. Wolf, 8. Neamțu, 9. Ghindă, 10. Ghizdavu, 11. Nacht, 12. Vaisman, 13. Ungureanu, 14. Stoica, 15. Stanciu, 16. Dănet, 17. Follert, 18. Ciocâltea, 19. Suba, 20. Grünberg.

Runda I, care a început la ora 16, în aula Institutului de petrol, gaze și geologie, nu a programat cioc-niri prea spectaculoase, exceptînd — poate — partidele Neamțu — Ungureanu și Ghindă — Vaisman, patru jucători foarte ambițioși, care aspiră la un loc fruntaș în turneu. Dar, chiar de a doua zi, sîmbătă, avem primul mare derby : Ciocâltea — Ghițescu.

Și acum, pe scurt, despre runda inaugurală :

În partidele încheiate, favoriții au cîștigat pe toată linia. Ghițescu l-a învins (20 de mutări) pe debutantul Follert, după un ireproșabil joc pozițional. Mititelu pe Dănet, Partos pe Grünberg, iar Stanciu (cu negrele) pe Rotariu. Remize au fost întîlnirile Neamțu —Ungureanu și Bondoc—Șuba. Trei partide s-au întrerupt. Ciocâltea are o situație net cîștigată la Mozeș (piesă pentru pion), Ghinda un pion în plus la Vaisman, iar Wolf o poziție de atac (într-un final de dame și cai) la Stoica.

Astăzi, de la ora 14,30, runda a II-a.

SELECȚIONATA DE HOCHEI ÎNTREPRINDE UN TURNEU ÎN NORVEGIA

Mîine urmează să plece spre Oslo selecționata de hochei a țării noastre care va susține în Norvegia un turneu de trei jocuri. Prima partidă va avea loc luni 20 noiembrie în compania reprezentativei norvegiene, la Oslo, după care hocheiștii români vor întîlni tot echipa țării gazdă chiar a doua zi la Sarpsborg, o mică localitate din apropierea capitalei norvegiene. În sfîrșit, cel de al treilea meci al echipei române se va disputa la Stavanger și este programat pentru miercuri 22 noiembrie.

În momentul de față, federația noastră de specialitate duce tratative pentru ca la întoarcerea din Norvegia lotul reprezentativ să mai susțină unul sau două jocuri în Danemarca.

Pentru acest turneu, primul din seria de verificări în vederea participării la grupa B a C.M., pregătirile au început imediat după încheierea celui de al doilea tur al diviziei A, în lotul care urmează să facă deplasarea, fiind incluși și mulți jucători tineri.

sportul în lume

FRANȚA DEPLASEAZĂ LA CONSTANȚA O ECHIPĂ DE RUGBY CARE SE BUCURĂ DE SUFRAGIILE OPINIEI PUBLICE

CORESPONDENȚĂ SPECIALĂ

PENTRU **Sportul**

La ora cînd transmit aceste rînduri, echipa Franței, care va întîlni la Constanța XV-le României, vă este, desigur, cunoscută. Faptele esențiale, în ceea ce privește compoziția acestui nou XV al Franței, rezidă în desemnarea ca fundaș și mijlocaș la deschidere a celor doi jucători din Clermont Ferrand, DROITECOURT și ROMEU. Primul, care în urmă cu numai două sezoane juca într-un club din regiunea pariziană, Meaux, din divizia a treia, este excelent în contraatacuri, îndemînatec și precis în degajările sale, fără a avea, însă, nici pe departe, puterea lui Villepreux. Cel de-al doilea, format la Carmaux, posedă o lovitură de picior redutabilă, trimițînd balonul cu dexteritate pe distanțe lungi și, în același timp, este un abil schimbător de direcție în atac. Problema care se pune însă la ora actuală este ca să i se acorde deplină încredere. Desigur, stîrnește o oarecare mirare faptul că el nu a fost asociat partenerului său obișnuit, **Pebèyre,** căruia i-a fost preferat FOUROUX, de la La Voulte, un „gabarit redus", dar foarte activ și șiret.

Nedesemnarea lui Barrau se datorează faptului că el a suferit recent o operație la genunchi. O cauză identică explică și absența lui **Claude Spanghero,** rănit și el. În același timp asistăm la rechemarea lui CESTER, care a fost de departe cel mai strălucitor în lupta dintre pachetele de înaintași, cu ocazia meciului de selecție de la 11 noiembrie de la Toulouse. Mai trebuie notată, de asemenea, revenirea în XV-le francez pe aripa stîngă a lui CAMPAES, de la Lourdes, LUX fiind desemnat să joace pe dreapta.

Această formație, destul de puternică, pare a fi bine primită de opinia publică, ca și de critica sportivă, de altfel. Singurele rezerve privesc sufragiul acordat lui Fouroux în dauna lui Pebèyre, eliminarea din rîndurile titularilor a lui **Maso** și trecerea lui pe banca rezervelor și, mai ales, ignorarea lui **Cantoni,** care este fără doar și poate cel mai bun fundaș francez de cînd s-a retras Pierre Villepreux din echipa Franței.

Așadar, cîteva mici „inexactități" care însă nu vor afecta forța de ansamblu a echipei franceze, care vine în România, firește, dornică să învingă. În încheiere, voi numi și rezervele echipei, în rîndurile cărora întîlnim multe nume consacrate. Deci : Joseph MASO (Narbonne), Roland BERTRANNE (Toulon), Jean-Louis AZARETE (St. Jean de Luz), Michel YACHVILI (Brive), Max BARBU (Toulouse) și André LUBRANO (Béziers).

Robert BARRAN

Paris, noiembrie

CAMPAES — o aripă în a cărei reintrare în echipa Franței se pun mari speranțe...
Foto : MIROIR-SPRINT (Paris)

ALEXANDRA NICOLAU continuă să conducă în turneul zonal de șah

SOFIA, 17 (Agerpres). — Turneul zonal feminin de șah de la Pernik a continuat cu disputarea partidelor întrerupte din rundele anterioare. Maestra română Alexandra Nicolau a remizat partida întreruptă în runda a 4-a cu Sikova. Alte rezultate : Konarkowska-Sokolov — Gheorghieva 1—0 ; Karakas — Veröczi 1—0 ; Hart — Troianska 1—0 ; Veröczi — Troianska 1—0 ; Hart — Vokralova 0—1 ; Eretova — Karakas remiză.

După 9 runde, clasamentul turneului se prezintă astfel : 1. **Alexandra Nicolau** (România) 6,5 puncte ; 2. Gertrude Baumstarck (România) — 6 puncte ; 3. Karakas (Ungaria) 5,5 puncte ; 4. Eretova (Cehoslovacia) — 5 puncte (1) ; 5. Vokralova (Cehoslovacia) — 5 puncte ; 6. Veröczi (Ungaria) — 4 puncte ; 7—9. Erenska (Polonia), Konarkowska-Sokolov (Iugoslavia) și Hart (Danemarca) — 3,5 puncte ; 10—11. Gheorghieva (Bulgaria), Gordana Iovanovici (Iugoslavia) — 3 puncte ; 12—13. Troianska (Bulgaria), Jansen (Olanda) — 2 puncte ; 14. Sikova (Bulgaria) — 1,5 puncte.

SELECȚIONATELE DE TENIS DE MASĂ ALE R.P. CHINEZE AU EVOLUAT LA SKOPLJE

BELGRAD (Agerpres). — Selecționatele de tenis de masă ale R.P. Chineze și-au început turneul în Iugoslavia, evoluînd la Skoplje. În meciul masculin, echipa Iugoslaviei a obținut victoria cu scorul de 5—1. Din echipa gazdelor s-a remarcat în special Stipancici, care se află în ascensiune de formă. La feminin, echipa R.P. Chineze a întrecut cu 3—0 selecționata Iugoslaviei. Oaspeții vor mai evolua la Zagreb, Ljubljana și Split. Apoi, jucătorii din R.P. Chineză vor pleca în Suedia pentru a participa la campionatele internaționale ale Scandinaviei.

TUR DE ORIZONT ÎN HOCHEIUL EUROPEAN

(Urmare din pag. 1)

ternice, dacă nu chiar cea mai puternică, întrecere națională din Europa a oferit chiar de la început o situație neașteptată : **celor trei puternice echipe, care an de an au fost angajate în lupta pentru primele locuri** (T.S.K.A., Spartak și Dinamo, toate din Moscova) li s-a alăturat din acest sezon o altă formație. Este vorba de **Aripile Sovietelor Moscova** (antrenor **Boris Kulaghin),** care a produs senzație de la primele meciuri prin victoriile sale categorice și, mai ales, prin succesul realizat (4—1) în fața uneia dintre cele trei vechi rivale, **Dinamo Moscova.** Această nouă „stea" a campionatului unional numără în componența sa una dintre cele mai tinere și mai valoroase linii de atac, alcătuită din trei hocheiști de 20 de ani : **Bodunov, Anisin, Lebedev,** toți primind anul acesta și „botezul" internațional.

Este de precizat, de asemenea, că în cadrul echipei Aripile Sovietelor joacă din acest sezon și cunoscutul atacant **Polupanov,** fost la TSKA și care, în noua sa formație, face adevărate furori în campionat. Cea mai puternică linie de atac din campionatul Uniunii Sovietice rămîne însă celebra „troică" de la TSKA, alcătuită din VIKULOV, FIRSO și HARLAMOV, care în 8 jocuri susținute a înscris 8 goluri.

Și acum un scurt tur de orizont prin celelalte campionate. În Cehoslovacia — unde celebra Slovan Bratislava l-a pierdut pe nu mai puțin celebrul Nedomansky care din decembrie va juca la ZKL Brno — primul din multele derbyuri ale aprigei încleștări pentru primul loc s-a încheiat — surprinzător — **cu înfrîngerea liderului, Dukla Jihlava.** Într-adevăr, în cea de a VII-a etapă a întrecerii **Tesla Pardubice a întrecut cu 6—3 pe Dukla,** care însă continuă să se mențină pe primul loc, deși după aceea a mai pierdut un meci.

Disputa din R.F. a Germaniei nu a adus prea multe noutăți, ea fiind în continuare dominată de cunoscuta echipă **EV Füssen,** la fel cum se petrec lucrurile și în Elveția unde **Chaux-de-Fonds se menține pe primul loc,** talonată din apropiere de **HC Kloten. Interesant ni se pare faptul că în Austria,** după mulți ani, **redutabila echipă K.A.C.** (din Klagenfurt) **a cedat șefia clasamentului formației ATSE Graz,** oraș **care în luna martie a anului viitor va găzdui întrecerile grupei B a C.M., la care urmează să ia parte și reprezentativa țării noastre.**

Părăsind domeniul campionatelor naționale și intrînd în cel al confruntărilor dintre diferite selecționate este de subliniat, înainte de toate, excelenta impresie lăsată în Elveția de reprezentativa Republicii Populare Chineze. Hocheiștii chinezi au cîștigat două din cele trei partide susținute în „Țara Cantoanelor" (5—1 cu echipa de tineret și 3—2 cu cea de juniori), dovedindu-se într-un real progres și confirmînd pe deplin locul III ocupat, anul trecut, în grupa C a C.M.

În altă ordine de idei, se apreciază că **noua reprezentativă a Suediei și-a făcut cu succes debutul,** deși a fost lipsită de cîțiva titulari, printre care **Palmqvist** și celebrul portar **Leif Holmqvist,** care suferind o operație la menisc va fi multă vreme indisponibil. De asemenea, în aceste zile este urmărit cu mult interes turneul pe care selecționata R.F. a Germaniei îl întreprinde în Canada, în timp ce presa elvețiană are numai cuvinte de laudă cu privire la valoarea dovedită de echipa R.D. Germane în cele două meciuri susținute și cîștigate la Zug și Berna, în fața reprezentativei țării gazdă.

O știre care a făcut senzație este aceea cu privire la faptul că **de la 25 februarie 1973 echipa Austriei va fi antrenată și de pastorul canadian David Bauer.** După ce a „păstorit" cîțiva ani echipele ce au reprezentat Canada la C.M., acest slujitor al amvonului (cu foarte multe cunoștințe tehnice și tactice în hochei) s-a ocupat în ultimul timp de reprezentativa **Japoniei.** Recent, s-a anunțat că **hocheiștii selecționați în echipa Austriei, care va evolua, împreună cu formația țării noastre, în grupa B a C.M., vor fi îndrumați și de acest neobosit animator al hocheiului, care este antrenorul cu sutană David Bauer.**

Pentru început, turul nostru de orizont prin hocheiul european se oprește aci. Nu înainte, însă, de a promite cititorilor că vom reveni cu alte interesante amănunte.

În Marele Premiu — F.I.L.T. ILIE NĂSTASE S-A DISTANȚAT

LONDRA, 17. — Turneul internațional de tenis pe teren acoperit, care încheie seria concursurilor pentru „Cupa Dewar", ca și aceea a Marelui Premiu — F.I.L.T. a fost mutat de la Nottingham la Londra,

În primele sferturi de finală, la simplu masculin, s-au înregistrat rezultate scontate. **Ilie Năstase** n-a avut dificultăți deosebite, în fața francezului **Patrick Proisy,** pe care l-a învins cu 6—3, 6—3. Confirmînd forma bună în care se află, neo-zeelandezul **Ony Parun** (învingătorul lui Smith) l-a eliminat și pe **Andrew Pattison : 6—3, 6—4.** În cel mai disputat meci, **Tom Gorman** a dispus de **B. Phillips Moore** cu 6—1, 5—7, 6—3.

În urma ultimelor rezultate înregistrate, liderul întrecerii, Ilie Năstase, totalizează 639 puncte în Marele Premiu, distanțîndu-se de Stan Smith, aflat pe locul doi cu 587 p.

La încheierea ediției — în semifinale s-au înregistrat rezultatele : Năstase — Connors 6—3, 6—4 ; Gorman — Parun 6—4, 6—4. Finala se va disputa între **Năstase** și **Gorman.**

FRAZIER — FOREMAN LA 22 IANUARIE

NEW YORK, 17 (Agerpres). — Boxerii americani de culoare, Joe Frazier, campion al lumii la categoria grea (profesioniști), și George Foreman, șalangerul său oficial, și-au început pregătirile în vederea meciului pe care-l vor susține la 22 ianuarie la Kingston, în Jamaica. După cum se știe, cei doi foști campioni olimpici sînt neînvinși în carieră. Frazier se pregătește la Philadelphia, iar Foreman în orașul californian Hyaward.

din presa străină

TOT DESPRE „PATRONI"...

Советский СПОРТ

Tema afacerismului, care continuă să guverneze activitatea sportivă în țările supuse capitalului, face din nou obiectul unor comentarii, apărute recent în cotidianul de specialitate **„SOVIETSKI SPORT".** Iată ce scrie, sub titlul **„Patronii",** ziarul moscovit :

„Presa occidentală nu economisește superlativele, atunci cînd descrie viața prosperă a unor sportivi profesioniști, mari vedete, dispunînd de importante conturi în bănci. Desigur, aceeași presă omite, cu regularitate, să precizeze că aceasta este valabil pentru un infim număr de „superstele" sportive. În același timp, majoritatea performerilor profesioniști sînt doar bieți angajați ai cluburilor, avînd salarii mizere, veșnic în pericol de a fi concediați înțiată ce ies din formă.

Nu de mult, jucătorii din Liga națională de hochei americano-canadiană au declarat grevă, cerînd salarii mai bune. Exemplul lor a fost urmat și de echipele „pro" de baseball. Disputa dintre jucători și patroni a durat cîteva săptămîni, totul sfîrșindu-se, deocamdată, printr-un compromis. Patronii marilor echipe se pling că jucătorii evoluează, în mod deliberat, sub posibilități, ceea ce face ca tribunele să se golească, la fel și casele de bani. Dacă ar fi să le dăm dreptate, salariile jucătorilor profesioniști trebuie scăzute, fiindcă și încasările scad.

Dar, tot din presa americană aflăm lista milionarilor din sport, patronii „gladiatorilor" moderni. La New-York, faimosul Irving Felt este proprietarul unui „grajd" de baschetbaliști și tot lui îi aparțin patinatorii de la revista pe gheață „Holliday on ice", ca și stadionul „Madison Square Garden". Patronul echipei profesioniste de hochei „Boston Bruins" este bancherul Weston Adams, administrator al Ligii americano-canadiene. Cîștigurile obținute de hocheiștii de la „Toronto Maple Leafs" merg în buzunarele lui John Basset, care mai dispune și de fotbaliștii de la „Argonauții", tot din Toronto. Nu se poate să nu-l amintim și pe Jack Cook, cu echipele sale de primă categorie „Los Angeles Kings" (hochei), „Los Angeles Lackers" (baschet) și altele. Cook este și patronul companiei de radio-televiziune care a transmis meciul Cassius Clay — Frazier. În afară de sport, el se mai ocupă — în mod „competent" — de santiere navale, aparate electronice și altele. Dacă trecem la Chicago, îl vom cunoaște pe Arthur Vintz, patron al echipei locale de hochei „Black Hawks" și al unor fabrici de mobile. La Detroit îl vom întîlni pe stăpînul unor uriașe creșcătorii de vite și al echipei de hochei „Red Wings", pe nume Bruce Norris.

Lista se poate prelungi de-a lungul întregului tabel de echipe din cadrul campionatelor profesioniste americane. Toate aceste sînt conduse de diferiți „patroni", care realizează din sport cîștiguri fabuloase, cifrate anual la milioane de dolari. Bineînțeles, pe spinarea angajaților lor, campioni mai mari și mai mici".

ÎNTRE HOBBY ȘI SERIOZITATE

Ziarul conservator britanic „THE OBSERVER" consacră un articol realizărilor sportive din Republica Democrată Germană :

„Analizînd performanța Renatei Stecher care aleargă suta de metri dezvoltînd o viteză de 20 de mile pe oră și comparînd-o cu realizările legendarei Fanny Blankers-Koen, eroina Jocurilor Olimpice londoneze, se poate observa că steaua anului 1948 ar fi rămas în urma actualei campioane cu cel puțin 20 de metri.

Odată cu Renate Stecher, tînăra Monika Zehrt sau Annelie Erhardt, sportivele din R. D. Germană se înscriu printre cele mai rapide din lume. Zehrt cîștigă datorită startului ei fulgerător, Annelie se remarcă prin desăvîrșita tehnică a trecerii gardurilor, iar Renate prin forța ei neobișnuită. Toate sînt produsul exclusiv al dezvoltării sportului de masă, al eforturilor ce se fac în țara lor de origine în această direcție.

Posibilitățile deschise celor ce doresc să se ocupe de sport sînt excepțional de bine organizate în R.D.G. În timp ce în Anglia cei ce doresc să apropierea centrelor sportive sînt singurii privilegiați, cărora li se deschide un oarecare orizont pentru a-și dezvolta posibilitățile. În R.D.G., fiecare oraș mare dispune de 10—12 centre sportive. Succesele unei țări ca R.D.G. se explică în primul rînd prin munca asiduă, științifică, temeinică cu întreg tineretul, pe linie de sport".

„Este imposibil să comparăm performanțele fetelor noastre cu acelea ale concurentelor din Republica Democrată Germană" — a declarat Mary Hartman, conducătoarea delegației olimpice feminine a Marii Britanii. **„Putem spune că pe cînd atletele britanice se ocupă de sport cu o oarecare pasiune trecătoare, un „hobby", pentru sportivele din R.D.G. acesta este o preocupare serioasă".**

THE OBSERVER

PRIMA CANDIDATURĂ OFICIALĂ PENTRU J.O. DE IARNĂ 1976

VIENA, 17 (Agerpres). — După cum s-a mai anunțat, stațiunea de sporturi de iarnă austriacă Innsbruck și-a depus candidatura pentru organizarea Jocurilor Olimpice de iarnă, din 1976. Comitetul olimpic al Austriei a transmis CIO aprobarea sa ca oficialitățile orașului Innsbruck să organizeze marea competiție.

AU FOST STABILITE GAZDELE C.M. DE FOTBAL

MUNCHEN, 17 (Agerpres) — Comitetul de organizare a campionatului mondial de fotbal, a cărei fază finală se va desfășura în 1974 în R.F. a Germaniei, a stabilit orașele din cele patru grupe.

Iată orașele alese : grupa I : Hamburg ; **grupa a II-a :** Gelsenkirchen, Frankfurt pe Main, Dortmund ; **grupa a III-a :** Hanovra, Düsseldorf, Dortmund ; **grupa a IV-a :** Stuttgart și München.

TELEX ● TELEX ● TELEX ● TELEX

În meci decisiv pentru „Cupa intercontinentală" la fotbal, echipa Națională din Montevideo a învins cu scorul de 2—1 formația mexicană Cruz Azul. În primul joc, cele două echipe terminaseră la egalitate : 1—1.

■

Campionatul maghiar de fotbal a programat meciurile celei de-a 18-a etape. Iată rezultatele înregistrate : Honvéd Budapesta — Videoton 4—1 ; Salgotarján — Ferencváros 1—1 ; Vasas — Raba Eto 6—2 ; M.T.K. — Zalaegerszeg 1—1 ; Pécs — Komlo 3—1 ; Csepel — Ujpest Dozsa 0—0 ; Diosgyör — Szeged 1—1 ; Tatabánya — Egyetértés 2—0. În clasament conduce Honvéd cu 14 p., urmată de Ferencváros cu 14 p și Ujpest Dozsa cu 12 p.

■

Boxerul italian Carlos Duran și-a păstrat titlul de campion european la categoria mijlocie-mică. În gala desfășurată la Schio, el l-a învins prin descalificare, în repriza a 14-a, pe șalangerul său, francezul Jacques Kechichian. Decizia i-a nemulțumit pe Kechichian, care, în decursul meciului, și-a expediat de 4 ori adversarul la podea.

■

Campionul mondial de box la categoria „cocoș", Enrique Pinder (Panama), a susținut la Inglewood (California) un meci amical în compania mexicanului Chuco Castillo, fost campion al lumii. Pinder a fost declarat învingător la puncte după 10 reprize. Meciul a fost urmărit de peste 17 000 de spectatori.

În localitatea vest-germană Grevenbroich s-a desfășurat întîlnirea internațională amicală de fotbal dintre selecționatele de juniori ale R.F. a Germaniei și Elveției. Victoria a revenit gazdelor cu scorul de 6—1 (4—0).

■

Turneul internațional de tenis (rezervat jucătorilor profesioniști) de la Rotterdam a programat partidele din sferturile de finală. Favoritul nr. 1 al concursului, australianul John Newcombe, l-a învins cu 6—3, 6—4 pe Charles Pasarell (Porto Rico), americanul Arthur Ashe a dispus cu 6—4, 6—4 pe compatriotul său Marty Riessen, iar olandezul Tom Okker l-a întrecut cu 6—3, 6—2 pe americanul Bob Lutz. În cea mai disputată partidă a zilei, tenismanul englez Mark Cox l-a eliminat în două seturi cu 7—5, 7—6 pe sud-africanul Cliff Drysdale.

În cadrul turneului internațional de fotbal (juniori) de la Monte Carlo s-au disputat alte două meciuri. Echipa Iugoslaviei a învins cu scorul de 1—0 (1—0) reprezentativa Portugaliei, iar formația Franței a dispus cu 2—0 (1—0) de selecționata Monaco.

■

La Budapesta s-au încheiat întrecerile meciului de tenis dintre echipele masculine ale Ungariei și Suediei, disputat în cadrul optimilor de finală ale Cupei europene pe teren acoperit. Victoria a revenit cu 3—2 tenismenilor maghiari. În ultimele trei partide s-au înregistrat următoarele rezultate : O.V.E. Bengtsson — Peter Szoke 6—3, 6—3 ; Szabolcs Baranyi — Bjoern Borg 6—3, 2—6, 7—5 ; Mahan, Taroczy — Bengtsson, Borg 6—1, 7—5.

Redacția și administrația : București, str. Vasile Conta nr. 16 ; telefoane : centrala 11.10.05, secția corespondenți 11.51.09, interurban 12 și 286 ; telex : sportrom buc. 180. Tiparul I. P. „Informația", București 40 368

Biblioteca ... Tîrgu-Mureș

PROLETARI DIN TOATE ȚĂRILE, UNIȚI-VĂ!

Sportul

ZIAR AL CONSILIULUI NAȚIONAL PENTRU EDUCAȚIE FIZICĂ ȘI SPORT

ANUL XXVIII — Nr. 7241 | 4 PAGINI 30 BANI | Duminică 19 noiembrie 1972

NOI ȘI ÎNSEMNATE SUCCESE ÎN ÎNTÎMPINAREA ANIVERSĂRII REPUBLICII

LA „UZINELE 23 AUGUST" DIN CAPITALĂ

TOATE FORȚELE PENTRU ÎNDEPLINIREA LA 9 DECEMBRIE A PLANULUI ANUAL!

Colectivul de muncă al uzinelor „23 August" din Capitală se află angrenat în realizarea obiectivului major al întregului nostru popor, îndeplinirea cincinalului înainte de termen. În aceste zile premergătoare celei de a 25-a aniversări a proclamării Republicii, harnicii constructori de mașini înscriu frumoase realizări în graficul întrecerii socialiste. În secțiile de producție, acolo unde capătă contur locomotivele Diesel-hidraulice, motoarele, echipamentele de frînă sau alte produse cu marca „FAUR", se poate vedea strădania fiecărui muncitor pentru ca sarcinile de plan ale acestui an să fie înfăptuite la 9 decembrie.

— Este hotărîrea unanimă a muncitorilor, inginerilor și tehnicienilor noștri, ca la această dată să putem raporta îndeplinirea planului anual cu 22 de zile înainte, dînd — totodată — economiei naționale un spor de produse în valoare de 100 milioane lei; ne spune tovarășul **Marin Gheorghiță**, secretarul comitetului de partid la uzinei.

În toate locurile de muncă, activitatea este îndreptată spre realizări suplimentare. Astfel, acțiunea inițiată de comitetul de partid **„Nici un gram de metal în plus, nici un gram pierdut!"** a căpătat greutatea unei devize. Prin aplicarea unor măsuri judicioase pornindu-se de la concepție și pînă la fabricație se obțin zilnic importante economii de materii prime, îndeosebi de metal. Colectivul secției Forjă — de exemplu — și-a îndeplinit angajamentul anual la economii de metal încă din luna trecută.

— Tot ce realizăm pînă la sfîrșitul anului este supliment la angajamentul nostru. Acest succes se adaugă la celelalte privind depășirea producției-marfă și ridicarea productivității muncii. În acest fel cinstesc forjorii măreața aniversare a poporului român, ziua de 30 Decembrie. Cu aceste cuvinte ne-a întîmpinat Eroul Muncii Socialiste **Hristache Antonache**, care ne-a vorbit despre efortul tovarășilor săi, hotăriți ca și în acest an să situeze secția în fruntea întrecerii socialiste pe uzină.

La Turnătorie, acolo unde oțelul lichid ia forma reperelor brute, comuniștii aplică cu succes inițiativa **„Fiecare echipă să îmbunătățească lunar tehnologia unui reper"**, care a fost introdusă pentru prima dată în echipa condusă de **Gheorghe Vasile**. Aici, la turnarea cadrelor boghiu pentru locomotive, consumul de oțel lichid a fost redus cu 36 kg/buc., ceea ce va conduce la o economie de 49 tone de metal și la diminuarea manoperei de prelucrare cu 32 000 ore pe an. Inițiativa a fost preluată și de echipele conduse de **Dumitru Dinulescu, Vasile Saragea, Ion Anghel** și alții. Din metalul economisit în acest fel, se toarnă alte piese din producția uzinei.

Sînt numai cîteva exemple de realizări obținute în numai două secții, cele mai fierbinți din această mare uzină bucureșteană. Se poate vorbi, însă, și despre celelalte, unde se înregistrează aceleași rezultate demne de reputația acestui harnic colectiv. La Mecanică și aparataj, Motoare sau Cazangerie, în secții unde capătă contur utilaje și mașini pentru marile obiective ale economiei naționale, preocuparea la ordinea zilei este: **„Să facem totul pentru punerea lor în funcțiune într-un termen cît mai scurt, să muncim mai iute, mai bine, mai eficient!"** Constructorii de mașini de la „23 August" sînt animați de dorința ca succesele în cinstea celei de a 25-a aniversări a Republicii să fie mărețe, pe măsura prestigiului ce și l-a cucerit această uzină în industria românească.

D. DUMITRESCU

SE ÎMBOGĂȚEȘTE BAZA MATERIALĂ A SPORTULUI ARGEȘEAN

Însuflețiți de chemarea la întrecere lansată în primăvara acestui an de comuna Pechea, din județul Galați, pentru **amenajarea prin muncă patriotică a noi baze sportive simple în satele patriei noastre**, tineretul argeșean a pus cu nădejde mîna pe tîrnăcop și lopată.

Bucurîndu-se de sprijinul Comitetelor comunale de partid, al Comitetelor executive ale consiliilor populare, de conducerile cooperativelor agricole de producție, de entuziasmul cetățenilor, organizațiile U.T.C., în colaborare cu cele sportive, au mobilizat un mare număr de tineri la această acțiune. Și rezultatele nu au întîrziat să se arate.

În comuna Vedea, iubitorii de sport au acum la dispoziție un teren bituminizat, pe care se pot desfășura, în cele mai bune condițiuni, întreceri de volei, baschet și handbal.

Un teren viran, abandonat, a fost transformat într-un teren de fotbal gazonat prin hărnicia cetățenilor **comunei Mozăceni Deal.**

Noi amenajări au fost făcute, de asemenea, în comunele **Ștefan cel Mare, Recea, Miroși, Poiana Lacului, Buzoieni, Rucăr, Stîlpeni ș.a.**

După un calcul estimativ, în satele județului Argeș **s-au realizat în anul 1972, prin muncă patriotică a cetățenilor, 160 terenuri simple, porticuri de gimnastică, popicării.** Autorii lor au închinat aceste înfăptuiri celei de a 25-a aniversări a proclamării Republicii.

Ilie FEȚEANU-coresp-județean

DERBY-UL DINAMO — STEAUA! Fotoreporterul Dragoș Neagu ne oferă o imagine de la recenta „avanpremieră" disputată pe stadionul Dinamo. În fotografie, „cinci personaje în căutarea unui derby", de la Iordache la... Dumitrache...

ASTĂZI, ÎN DIVIZIA A LA FOTBAL

O ETAPĂ A ECHILIBRULUI, DOMINATĂ DE MARELE DERBY DINAMO — STEAUA

CLASAMENTUL ÎNAINTEA ETAPEI A XII-A

1.	STEAUA	11	6	3	2	22— 9	15
2.	Jiul	11	6	2	3	18—16	14
3.	St. roșu	11	5	3	3	15— 5	13
4.	Dinamo	11	5	3	3	15—11	13
5.	Petrolul	11	5	3	3	8— 8	13
6.	Univ. Craiova	11	4	4	3	19—16	12
7.	C.F.R. Cluj	11	5	2	4	11—10	12
8.	S.C. Bacău	11	5	2	4	14—14	12
9.	U.T.A.	11	4	3	4	15—14	11
10.	Farul	11	5	1	5	7—11	11
11.	Rapid	11	3	4	4	8— 7	10
12.	F. C. Argeș	11	3	3	5	17—15	9
13.	A. S. Armata	11	4	1	6	18—21	9
14.	„U" Cluj	11	4	1	6	11—22	9
15.	C.S.M. Reșița	11	2	3	6	9—17	7
16.	Sp. stud.	11	2	2	7	11—22	6

Etapa a XII-a programează astăzi, în Capitală și în cinci orașe din țară, șapte întîlniri, care — privite prin prisma clasamentului și mai ales, prin aceea a formei actuale a echipelor — ni se pare, poate, cea mai echilibrată de la începutul acestui campionat.

„Capul de afiș" îl constituie, indiscutabil, tradiționalul derby al fotbalului nostru, **Dinamo — Steaua**, două dintre formațiile cu cele mai autorizate pretenții la supremația competițională pe plan intern, formații care întrunesc, un mănunchi de jucători de valoare, în majoritate purtători ai tricoului echipei naționale. Deoparte, **Dinu, Deleanu, Nunweiller, Lucescu, Dumitrache, Dobrău**; de cealaltă, **Iordache, Sătmăreanu, Hălmăgeanu, Dumitru, Tătaru** și **Iordănescu**, nume care ne scutesc de orice prezentare în plus, jucători care, sperăm, că alături de restul coechipierilor, se vor strădui să ne ofere, dincolo de lupta pentru rezultat, o întrecere de ridicat nivel spectacular, pe măsura faimei de care se bucură.

În deschidere la acest derby, o altă partidă interbucureșteană, care aduce față în față două team-uri în evidentă ascensiune de formă. Studenții bucureșteni și giuleștenii au prilejul de a confirma, acum, bunele aprecieri făcute după ultimele lor evoluții și, în același timp, posibilitatea de a-și aduce o contribuție de calitate în ansamblul cuplajului de pe „23 August".

Dintre partidele care au loc în țară, remarcăm în primul rînd, pe aceea de la **Pitești**, unde **campionii** au de trecut un dificil examen, **în compania marii revelații a acestui campionat, Jiul**, singura echipă, care, teoretic, are șansa de a reveni pe primul loc în cazul în care termină victorioși și, dacă, totodată, succesul nu va zîmbi „11"-lui stelist. **Nu mai puțin interesante ni se par și meciurile de la Constanța și Craiova**, în care Farul și, respectiv, studenții olteni primesc replica a doi dintre adversarii cu un joc bine organizat în deplasare **(U.T.A. și Petrolul)**, care știu să încurce adeseori socotelile celor de acasă. **La Tg. Mureș, atacul foarte productiv al A.S.A.-ei are de înfruntat cea mai bună apărare divizionară**, aceea a stegarilor brașoveni. Cine va cîștiga? Rămîne de văzut, ca și în **duelul dintre ocupantele locurilor 14 și 15** în clasament, **Universitatea Cluj** și **C.S.M. Reșița**, pe care zona fierbinte a retrogradării le obligă să lupte, fără menajamente, pentru puncte. În sfîrșit, cel de al optulea meci al etapei (Sport Club — C.F.R. Cluj) nu se dispută fiind amînat pentru data de 29 noiembrie din cauza turneului băcăuanilor în R. P. Bulgaria.

Așadar, o etapă, așa cum am mai spus, sub semnul echilibrului. O etapă deschisă în care orice rezultat ar putea fi considerat în afara perimetrului surprizei. Etapă de la care așteptăm, un plus de calitate, ceva mai mult fotbal și deplină sportivitate.

Dar iată cum se prezintă programul complet al etapei a XII-a:

BUCUREȘTI:	SPORTUL STUDENȚESC (stadion „23 August" orele 14,30)	— RAPID
	DINAMO (stadionul „23 August" orele 16,30)	— STEAUA
TG. MUREȘ:	A.S.A.	— STEAGUL ROȘU BRAȘOV
CONSTANȚA:	FARUL	— U.T.A.
CRAIOVA:	UNIVERSITATEA	— PETROLUL
CLUJ:	UNIVERSITATEA	— C.S.M. REȘIȚA
PITEȘTI:	F. C. ARGEȘ	— JIUL

Tradiția se respectă la Universitatea București

„CUPA ANILOR I" — UN FRUMOS SUCCES!

Devenite tradiționale întrecerile sportive prilejuite de „Cupa anilor I" au atras și în acest an, pe terenurile de sport ale universității bucureștene, un mare număr de... „boboci".

Catedra de educație fizică și sport, împreună cu Asociația studenților, s-au străduit să asigure competiției o organizare cît mai bună, un cadru festiv, în care tinerii sportivi să se simtă cît mai bine.

Entuziasmul participanților a răsplătit aceste lăudabile eforturi. Fiecare concurent a văzut în întrecere o posibilitate de a fi selecționat în echipele reprezentative ale Universității și — odată cu aceasta — drumul către un proces de instruire continuu și organizat, către performanță.

Concursurile de atletism, gimnastică și jocuri sportive au demonstrat că studenții și studentele anului I reprezintă o importantă pepinieră de cadre care, bine îndrumate de specialiști, pot da în scurtă vreme, individualități remarcabile. Este suficient să amintim că în aceste dispute au fost angrenați aproape 1 000 de sportivi (237 la atletism, 166 la gimnastică și 554 la jocuri) spre a vedea cît de largă a fost baza de selecție.

Terenurile sportive de la „Drept" au găzduit meciurile de baschet și volei. Printre numeroșii spectatori i-am recunoscut pe antrenorii echipelor Universității care, cu caietele în mînă și cu... ochii în patru, căutau pe viitorii jucători din formațiile ce le pregătesc.

La „Complexul Tei" s-au întrecut fotbaliștii. Spre surpriza generală, pe primul loc s-a clasat... facultatea de Matematică. Iată cum precizia calculelor s-a dovedit hotărîtoare și într-un sport unde relativitatea este aceea care guvernează adeseori... Cuvinte de laudă se cuvin și pentru ocupanții locului secund, fotbaliștii de la „Drept", care au evoluat constant de-a lungul întregului turneu.

Privite în ansamblu, rezultatele cele mai bune au fost dobîndite de facultățile de Matematică, Fizică, Drept și Fiziologie, prezente cu echipe și sportivi în toate ramurile și în aproape toate finalele competiției.

Iată rezultatele la jocuri sportive: **BASCHET** (f): 1. Drept, 2. Fizică, 3. Limbi Germanice; (b) 1. Matematică, 2. Filozofie, 3. Drept. **FOTBAL**: 1. Matematică, 2. Drept, 3. Geografie. **HANDBAL** (f): 1. Filozofie, 2. Drept, 3. Biologie; (b): 1. Drept, 2. Filozofie, 3. Geografie. **VOLEI** (f): 1. Limbi Germanice, 2. Limbi Romanice, 3. Filozofie; (b): 1. Matematică, 2. Fizică, 3. Filozofie.

Paul IOVAN

ÎN CUPA CUPELOR LA BASCHET,

I.E.F.S.-SPARTACUS ANVERS 74-53

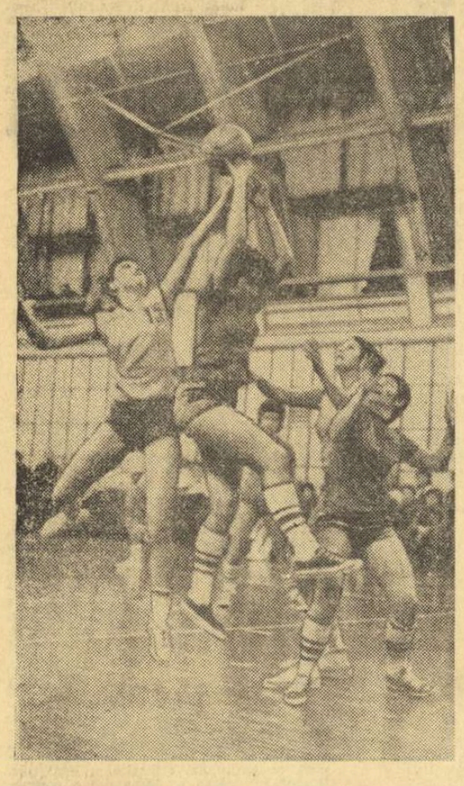

Jucătoarea românca Tita (nr. 15) s-a dovedit mai abilă decît adversara sa și va recupera un nou balon sub panoul baschetbaliștelor de la Spartacus.

Foto: D. NEAGU

După **Dinamo, Rapid** și **Steaua**, iată că și **I.E.F.S.**, a patra echipă românească participantă la competițiile europene de baschet, se califică, **oficial**, în turul al doilea al întrecerii, respectiv Cupa cupelor dotată cu trofeul **„Ziarul Sportul-București"**. Am precizat oficial, deoarece studentele erau, de fapt, calificate încă după prima partidă desfășurată la Anvers, unde cîștigaseră cu 76—56. Ieri seară, în sala Dinamo, **I.E.F.S.** a reeditat succesul și a învins pe **Spartacus** Anvers cu scorul de 74—53 (24—21), calificîndu-se, astfel, pentru turul secund, în cadrul căruia va evolua în compania cunoscutei echipe cehoslovace **Slavia** Praga.

În întrecerea de ieri, era evident că toată problema era a scorului cu care vor învinge bucureștencele, mai înalte, mai bine pregătite tehnic, tactic și fizic. Ca urmare a superiorității, formația pregătită de prof. Ioan Nicolau s-a distanțat din primele minute și pe parcurs a obținut un scor categoric. În ciuda diferenței, însă, baschetbalistele de la **Spartacus** Anvers au luptat cu multă ambiție și au izbutit multă vreme să mențină un scor relativ strîns (min. 27: 25—28). Experiența și precizia în aruncările la coș maifestată de **Matthüssens** și **Heyden**, cele mai bune jucătoare oaspete, nu au fost, însă, suficiente pentru a face față pînă la sfîrșit în fața studentelor.

Au marcat: **Tita** 14, **Pantea** 12, **Popov** 12, **Petric** 10, **Salcu** 8, **Szabo** 9, **Giurea** 2, **Deak** 4, **Popescu** 3 (au mai jucat **Nanu** și **Petrea**) pentru I.E.F.S., respectiv **Matthüssens** 18, **Heyden** 16, **Kerssebeek** 8, **Haeven** 2, **Leysen** 4, **Wauters** 5.

Au arbitrat foarte bine **A. Șoilev** (Bulgaria) și **E. Atlas** (Israel).

D. STANCULESCU

I. E. F. S. — ACADEMIA MILITARĂ (m) 106-77

Meciurile de baschet disputate ieri, în cadrul campionatelor naționale, s-au încheiat cu următoarele rezultate:

I.E.F.S. — ACADEMIA MILITARĂ (M) 106—77 (47—34). O singură dată a condus Academia Militară în această partidă, și anume în min. 1: 3—2. Apoi, echipa prof. D. Evuleț a pus totală stăpînire pe joc și, prin acțiuni rapide și spectaculoase, s-a distanțat treptat, obținînd în final un scor concludent. Cu totul remarcabil s-a comportat în acest meci Cernat de la I.E.F.S. autor a 45 de puncte (!) obținute cu un procentaj rar întîlnit la aruncări din acțiune: 75% (!!). Au marcat: Cernat 45, Roman 14, Braboveanu 14, L. Molnar 4, Szep 2, Dochia 2, A. Molnar 10, Nagy 6, Chircă 4, Berceanu 5 pentru I.E.F.S., respectiv Antoniu 21, Mărgineanu 17, Milea 7, Papo 2, Teodorescu 16, Marinescu 6, Turcanu 8.

STEAUA — I.C.H.F. 94—77 (39—37).

IERI SEARĂ, ÎN SALA „23 AUGUST"

ECHIPA BULGARIEI ȘI-A CONFIRMAT VALOAREA LA GIMNASTICĂ MODERNĂ

● O întrecere-spectacol la un nivel ridicat ● Campioana mondială Neșka Robeva, pe locul I ● Echipa României s-a comportat modest

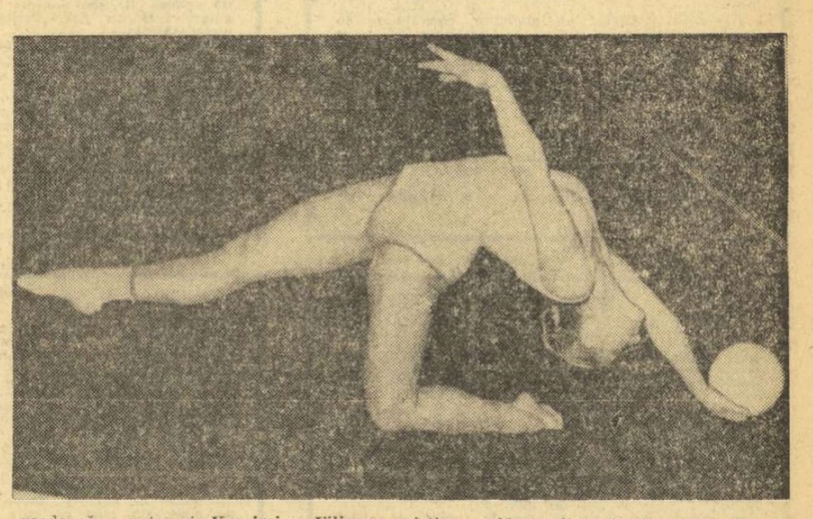

Neșka Robeva, multiplă campioană a Bulgariei, deținătoare de locuri fruntașe în campionatele mondiale și balcanice, a făcut și la București dovada marelui ei talent.

Recital de gimnastică modernă, ieri seară, în Sala „23 August" din Capitală. Protagoniste: reprezentativele României și Bulgariei, care, deși au aliniat garnituri extrem de tinere, ne-au oferit un spectacol cum de multă vreme n-am mai avut prilejul să vedem. Bineînțeles că vedetele concursului au fost — așa cum era și normal — gimnastele bulgare, aproape toate încoronate cu titluri balcanice și mondiale. Aproape 500 de spectatori prezenți în sală au fost martorii unei dispute extrem de spectaculoase, desfășurată pe două planuri și la două nivele valorice. În primul eșalon au intrat campioana mondială **Neșka Robeva** și compatrioata ei **Krasimira Filipova**, cîștigătoarea de anul trecut a concursului Interviziunii. Detașîndu-se net de celelalte 10 concurente, gimnastele bulgare s-au întrecut în a evolua cît mai bine, oferindu-ne și nouă, în acest fel, cîteva exerciții pline de originalitate, de elemente foarte dificile, lucrate în viteză și acompaniate de partituri muzicale excelent alese. Între viteza debordantă a Neșkăi Robeva și lirismul mișcărilor executate de Krasimira Filipova, arbitrele — dar și publicul! — au preferat-o pe prima, care a și obținut locul întîi.

Trecînd la comportarea fetelor noastre — care nu s-au prezentat la nivelul valențelor lor — trebuie să subliniem, ca notă generală, tendința (mai veche, de altfel) spre exerciții monotone care nu ne avantajează. În pofida acestui fapt, **Maria Preda, Rodica Pintea** (o mare și frumoasă surpriză pentru toată lumea) și **Carmen Bucaciuc** au reușit să ocupe totuși, în ordine, locurile 3, 4 și 5, clasîndu-se înaintea unor sportive de renume internațional, ca **Greta Ganceva** și **Svetla Kolcevska.** Iată clasamentele finale: Pe echipe — 1. **BULGARIA** 199,55; 2. **ROMÂNIA** 196,55; **INDIVIDUAL COMPUS**: 1. **Neșka Robeva** 38,80; 2. **Krasimira Filipova** 38,70; 3. **Maria Preda** 38,00; 4—5. **Rodica Pintea** și **Carmen Bucaciuc** 37,85; 6. **Sabina Șerbănescu** 37,45.

CAMPIONATUL MASCULIN DE HANDBAL

MINAUR BAIA MARE NU SE DEZMINTE, ADUCÎND PE STEAUA ÎN FRUNTEA CLASAMENTULUI!

Turneul de handbal masculin din cadrul diviziei A a continuat ieri cu o etapă la fel de bogată în lucruri neobișnuite ca și prima. Meci după meci am înregistrat, alături de o tribună plină de entuziaști pitești, momente dintre cele mai puțin așteptate. Nu încape îndoială că rezultatul care a produs cea mai vie impresie a fost acela dintre **Universitatea București** și **Minaur Baia Mare**, la capătul căruia pe foaia de arbitraj era consemnată egalitatea: 15—15! Ca urmare a acestui rezultat liderul, **Universitatea București**, a fost detronat deoarece, aflîndu-se la egalitate de puncte (19) cu **Steaua**, aceasta din urmă beneficiază de avantajul unui număr mai mare de victorii, trece pe primul loc. Deci, Minaur Baia Mare nu se dezminte și după ce a facilitat studenților bucureșteni drumul spre poziția fruntașă a casamentului, a provocat acum o altă schimbare de lider.

Meciul, chiar dacă a avut unele momente de asprime, aproape normale într-o întrecere decisivă, a fost totuși frumos, poate cel mai frumos din acest campionat, oferind „în serie" faze dinamice și spectaculoase la ambele porți.

Un alt rezultat, mai puțin scontat, a fost și acela dintre **Dinamo București** și **Dinamo Brașov**, în care s-a înregistrat tot o egalitate: 11—11. Dacă, însă, remiza din jocul Universitatea București — Minuar Baia Mare poate fi considerată echitabilă, în acest din urmă caz brașovenii ni se par parcă puțin dezavantajați de rezultat, ei conducînd tot timpul (min. 53: 11—9) și fiind egalați pe... linia de sosire.

(Continuare în pag. a 4-a)

Surprize în Raliul Balcanic

DOAR 10 ECHIPAJE AU MAI RĂMAS IN CURSA FINALĂ

BRAȘOV, 18 (prin telefon de la trimisul nostru).

Duminică dimineața, după disputarea ultimei probe speciale, a XIII-a, programată a avea loc pe traseul de campionat al curselor de viteză în coastă (Brașov—Poiana Brașov), vom putea — în sfîrșit — să cunoaștem pe cîștigătorul celei de a VIII-a ediții a Raliului Balcanic.

Conform uzanței, pentru învingător a fost pregătită o frumoasă cunună de lauri. După părerea unanimă însă, de data aceasta cununi de lauri ar trebui să împodobească mașinile tuturor echipajelor rămase în cursă, care au oferit o întrecere atractivă și viu disputată.

Pînă la Bicaz (după 1 000 km de rulaj continuu), singurul loc unde sportivii și-au permis cîteva ore de binemeritată odihnă, un prim bilanț ne arată că jumătate din mașinile plecate vineri noaptea au abandonat lupta, dintr-un motiv sau altul. Prin urmare, doar 10 mașini au mai plecat ieri din Bicaz spre Brașov.

Dacă abandonul unora dintre echipaje era, oarecum, de presupus (ne referim la participanții lipsiți de experiență sau la cei care aveau mașinile insuficient puse la punct), ieșirea din concurs a cîtorva automobiliști de primă mînă a făcut senzație aici, la Brașov. Prima mare surpriză a produs-o abandonul unuia dintre principalii pretendenți la un loc fruntaș: Ilia Ciubrikov (Bulgaria), învingător în ediția 1969 (Turcia) și 1970 (Bulgaria). După o comportare remarcabilă pînă la Cîmpulung-Muscel, concretizată prin două victorii consecutive în probele speciale de la Moeciu și Mateiaș, Ilia a rămas în pană de ambreiaj, cu puțin timp înainte de a intra în controlul orar de la Curtea de Argeș. Bun mecanic, Ciubrikov a remediat defecțiunea, însă coechipierul său, Kiro Kilov, intrînd sub mașină pentru a efectua o ultimă verificare, se accidentează la mînă și, astfel, cuplul bulgar e nevoit să abandoneze. Un alt abandon neașteptat l-au înregistrat românii Dorin Motoc și Cornel Căpriță. Veniți cu 0 p.p. pînă în apropiere de Almașul Mare, cei doi sportivi români au fost victima unui accident, fără urmări, produs de spargerea parbrizului.

În cursă au mai rămas doar trei echipaje nepenalizate: **Eugen Ionescu-Cristea + Petre Vezeanu (România), Horst Graef + Niculae Curtov (România)** și **I. Toplodolski + I. Radoiev (Bulgaria).**

Gh. ȘTEFANESCU

Sportul Magazin

Cărți noi în Editura Stadion

„VENEAM LA SPORT CA LA O ÎNTÎLNIRE DE DRAGOSTE"*)

MOTTO : „Pasiunea profesiunii a fost hrana cea mai prețioasă, care mi-a dat energie, tinerețe, mulțumire"

AUTORUL

Cînd am primit micul volum semnat de **D. Popescu-Colibași**, **„Așa am antrenat"** cu recomandarea că aceasta este una din cele mai bune lucrări apărute în ultima perioadă în Editura Stadion, am avut serioase îndoieli, mai ales că titlul (trebuie să recunoaștem, totuși, destul de puțin captivant), chiar dacă te duce cu gîndul la existența unor confesiuni, te așteptai, firește, ca ele să fie de ordin pur tehnic, — și de ce nu ? — expuse într-o manieră didacticistă.

Din fericire, această impresie se schimbă complet dacă ai „răbdarea" să depășești... coperta. Dincolo de ea vei găsi relatată o întreagă experiență de viață — din viața nu totdeauna presărată de succese a unui antrenor — cu un ton cald, de loc ostentativ (de genul : vezi ce am făcut eu ? !), care stabilește o legătură strînsă între autor și cititor. O dată prins în „capcană", nu-ți rămîne decît, ca un elev cuminte, să parcurgi pînă la capăt cele 147 de pagini în care vei putea întîlni o sumedenie de „rețete" de la modul cum trebuie să fie ținuta și comportamentul unui antrenor, pînă la alegerea unei teme pentru o ședință de pregătire — toate înglobate într-o „haină" ce face mai ușor accesibil drumul spre... învățătură.

Nu putem încheia această scurtă prezentare fără a aminti de existența unui capitol — „Evocări" — în care virtuțile de povestitor ale autorului sînt — uneori — remarcabile prin căldura și puterea de seducție a cuvîntului.

*) **D. Popescu-Colibași — Așa am antrenat, Editura Stadion, 1972, 147 pag., 5,50 lei.**

— —

„DINAMOVISTUL"

Publicația **„In slujba patriei"** oferă amatorilor de sport în general și susținătorilor clubului Dinamo în special un nou și interesant număr al suplimentului său, „Dinamovistul", revistă care se bucură de un justificat interes datorită conținutului său bogat vizînd diverse aspecte de activități de masă și de performanță ce se desfășoară în cadrul grupărilor Dinamo și îndeosebi al clubului bucureștean, pilon important al sportului nostru. În cele 12 pagini ale revistei, în care semnează cunoscuți reporteri sportivi, cititorul are prilejul să afle lucruri noi și interesante despre cei mai valoroși performeri ai trecutului și prezentului, despre succesele dinamoviștilor în competițiile interne și internaționale își găsesc de asemenea loc informații de culise, varietăți etc. În paginile revistei, bogat ilustrate, ne reîntîlnim cu Gică Teodorescu, Ion Țiriac, frații Cuțov, Argentina Menis, Constantin Vlad, Ivan Patzaikin și Serghei Covaliov, Dan Iuga, Ion Alexe, Nelu Nunweiller, Dumitrache, cu schiorii de la Dinamo Brașov și cu alți sportivi fruntași. Un „supliment" captivant, pentru care realizatorii săi merită felicitări.

ÎNOTUL PE ÎNȚELESUL TUTUROR*)

Editura Stadion, destul de productivă în ultima vreme, pune la îndemîna celor interesați în inițierea tinerei generații în practicarea înotului o lucrare semnată de **Corneliu Ciobanu, Mihai Cerchez** și **Tiberiu Munteanu.** Volumul în cauză cuprinde atît probleme de ordin general, cît și unele de strictă specialitate, cum ar fi : alimentația și ingiena, selecția, organizarea activității, procedee tehnice de înot, metode de antrenament etc. Numeroase schițe și diagrame vin să completeze noțiunile teoretice, ceea ce ușurează, evident, însușirea lor.

Studenții de la I.E.F.S. (cu specializare în natație), profesorii, antrenorii, găsesc în această lucrare un bun ghid pentru perfecționarea și îmbogățirea cunoștințelor de specialitate.

*) C. Ciobanu, M. Cerchez, T. Munteanu — Înotul pe înțelesul tuturor, Editura Stadion, 1972, 228 pag., 5,75 lei.

Rubrică redactată de Emanuel FĂNTĂNEANU

MĂRTURISIRILE CAMPIOANEI '72

„CINE ZICE CĂ ȘAHUL ÎNSEAMNĂ LINIȘTE ȘI VIAȚĂ LUNGĂ ?..."

Din dialogurile-blitz pe care le-am contractat cu Elisabeta Polihroniade pe parcursul celor 15 zile cît au durat finalele campionatelor naționale de șah de la Cluj, am să mă opresc deosebit asupra celui realizat marți, 7 noiembrie, după consumarea celei de a 11-a runde. Rațiunea acestei alegeri stă în preferința de-a avea o interlocutoare sinceră, eliberată de satisfacțiile titlului, o parteneră deschisă așa cum se deschid oamenii la necaz, o conlocutoare umanizată de chinul incertitudinii — sentiment pe care îl încerca în seara aceea campioana „en titre", fortată la o remiză din partida cu tînăra Anca Gheorghe) ce nu fusese „prevăzută" în contul finalelor '72; „draw" care rămînea în sufletul ei ca un ghimpe, iar în clasament ca un semn de întrebare, pus înaintea partidelor cu principalele sale urmăritoare, Suzana Makay și Margareta Teodorescu.

Întrebări și incertitudini pe care eram sigură că le agravez prin readucerea lor pe tapet. Prevalîndu-mă însă de faptul că interlocutoarea mea este colegă de breaslă (redactor la radiotelevizione) și știe că meseria te obligă să-ți abordezi subiecții, indiferent de starea lor psihică, am atacat, lovind direct în remiza cu pricina :

— De vină a fost oboseala sau neatenția ?

— În general, apreciez destul de obiectiv situația și nu arunc pe seama oboselii greșelile mele sau atacurilesoc ale adversarelor. Cert, de vină a fost neatenția — specifică partenera mea de discuție.

— Deși nu sînt specializată în „radiografii" ale sentimentelor, tind să cred că acum sînteți stăpînită mai mult de tristețe decît de ciudă.

— **Exact !** — îmi confirmă ea, după care îmi mărturisește că în pofida aparențelor care o recomandă drept o campioană a stăpînirii de sine, este extrem de emotivă, iar înfrîngerile — ca și incertitudinile din anumite momente ale partidelor — îi provoacă o adevărată suferință. **„Mai ales acele înfrîngeri la care mă simt coautoare, în sensul că ori nu mi-am studiat bine partenera și nu i-am descifrat toate partidele jucate, ori n-am menținut aceeași concentrare pe toată durata partidei, ori am mutat greșit, ori...**

— Consumînd atîta suflet pentru fiecare partidă cred că deseori ați ajuns la granița pe al cărei indicator scrie : „stop șahului"

— **Într-adevăr, am ajuns de nenumărate ori dar niciodată n-am trecut dincolo, pentru că de fiecare dată s-a pus stavilă însuși șahul ; cu problemele, cu mirajul, cu dilemele și necunoscutele lui atracții cărora nicicînd nu le-am rezistat mai mult de o săptămînă.**

— Iată-ne divagînd : miraj, probleme, dileme, necunoscute — adică acele elemente care trimit la așa-zisa poezie a șahului. Ca veche practiciană a lui, credeți că se poate vorbi efectiv de o poezie a șahului, sau aceasta e numai o speculație a unor suflete înfeudate lui ?

— **A, nu, nu-i deloc speculație ! Șahul are o poezie superbă** — se aprinde interlocutoarea mea în care recunosc acum pe ziarista dispusă la teorii estetice. **Sau, mai corect spus, șahul e poezie, plus artă, plus știință. Cred,** de altfel, că dincolo de definiția antică, conform căreia „șahul este poezia matematicii sau matematica poeziei", **Sadoveanu a oferit una din cele mai proprii și mai cuprinzătoare explicații : „șahul are prea multe elemente de știință ca să fie artă și prea multe elemente de artă ca să fie știință".**

— Remarc că din ambele definiții lipsește cuvîntul : sport !

— **Dar ambele includ noțiunea de sport al minții ! Revenind însă la sport în accepțiunea lui consacrată, trebuie remarcat că șahul are comun cu el natura întrecerii și pregătirea fizică necesară rezistenței în concurs. De aici, însă, el pleacă spre matematică, cu care are comun calculul și partea de creație și către arte, cu care își dispută fantezia.**

— Și cu toate acestea nu o dată am auzit spunîndu-se că șahul este o cenușăreasă a sporturilor !

— **Este o teorie — sau o falsă teorie — pe care nu o pot susține decît cei care n-au reușit să-i pătrundă sensurile și să-i stăpînească necunoscutele. Dar, pentru că tot sîntem aici, țin să spun — și să apelez totodată — că șahul are la noi o propagandă foarte anemică, iar canalele lui de pătrundere în mase sînt extrem de puține și strîmte. Exact invers proporțional cu beneficiile șahului, activitate care disciplinează și educă gîndirea, dezvoltă imaginația și ajută să gîndești abstract — adică în conformitate cu solicitările secolului nostru.** Acesta a fost, de altfel, și rațiunea pentru care, în multe țări, șahul a fost introdus în școală, ca materie obligatorie de studiu.

— Prezența femeii în fața eșichierului și lupta ei cu pionii și nebunii surprind uneori. Să fie asta o înțelegere strîmtă a afinităților pe care femeia le are cu matematica ?

— Șahul traduce pe un anumit plan mentalitatea existentă în cîteva domenii — cele ale muncii abstracte —, conform căreia femeia n-ar avea suficiente resurse pentru a le aborda sau a se întrece cu bărbații. Este, desigur, o servitute în fața unor concepții tradiționale, servitute de care, noi, femeile, facem eforturi să ne eliberăm. În tentativa noastră trebuie să fim însă ajutate de cei care au avut atuurile istoriei : bărbații. Lucru care nu prea se întîmplă în șahul românesc, unde colegii noștri sînt prea puțin amabili și foarte puțin dispuși să ne împărtășească din experiența lor. Iată, de altfel, și una dintre explicațiile de ce șahul feminin este — valoric — mult sub cel masculin.

(N.R. Aprecierea demonstrează modestie și mult spirit autocritic, pentru că — privind lucrurile real — șahul nostru feminin ocupă în ierarhia mondială un loc — 2 — infinit mai înalt decît acela pe care se află bărbații...)

— Înțelegînd că trebuie să luptați singură atît pentru progresul șahistei din dumneavoastră cît și pentru cel al șahului feminin în ansamblul lui, cît timp acordați acestuia din bugetul unei zile ?

— **Ideal ar fi șase ore zilnic. Cum însă profesia îmi solicită minimum opt ore și îndeletnicirile familiale alte 3—4 ore, nu pot respecta întotdeauna rețeta ideală. Cînd simt însă că ignorarea ei începe să se răzbune, trec urgent la serii de... nopți polare.**

— Revenind la finalele ce se desfășoară zilele acestea (**N.R. și care s-au încheiat duminică, 12 XI, cu victoria maestrei internaționale Elisabeta Polihroniade, șahista care și-a îmbogățit astfel palmaresul cu al patrulea titlu de campioană republicană**) ce aprecieri simțiți nevoia să faceți ?

— **Una reconfortantă : prezența citorva tinere foarte talentate. Aș vrea însă să aud despre ele și peste 10 ani.**

— Spunînd „să aud" ați evitat care conștient pe „să întîlnesc" ?

— **Nu mi-am stabilit încă o vîrstă la care să mă retrag, mai ales că șahul îți permite să rămîi în primul eșalon pînă știu și eu, la 50 de ani. Depinde însă de rezistența mea sufletească** — condiționează maestra internațională Elisabeta Polihroniade, reactualizînd, totodată, cît zbuciume îi pricinuise remiza din seara aceea.

Și să mai spună cineva că șahul înseamnă liniște și viață lungă !..

Nușa DEMIAN

Victorie în Făgăraș

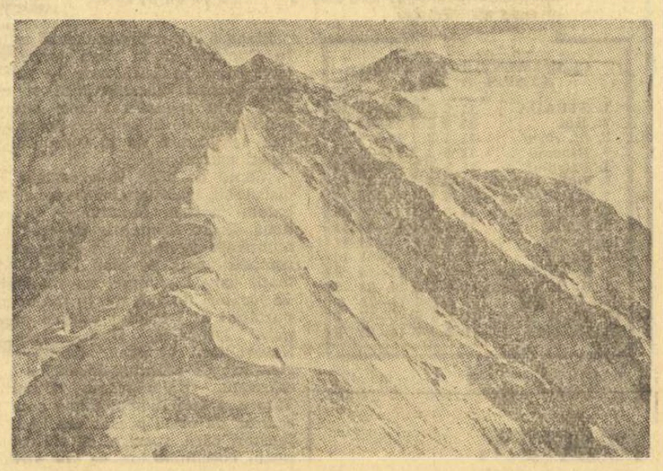

Imagine din Făgăraș reprodusă de revista cehoslovacă

Sub acest titlu care conferă dimensiuni de mare performanță une[ture de iarnă în cel mai impozant masiv din Carpații noștri, revista „LA VIE TCHECOSLOVAQUE" care apare la Praga publică, într-unul din ultimele sale numere, succinta relatare a expediției efectuată, iarna trecută, de un grup de opt alpiniști, șase din Cehoslovacia și doi din R. D. Germană.

După ce amintește că **„munții Carpați au în România o frumusețe nebănuită"**, după ce dă cîteva date asupra structurii geologice a Făgărașului, articolul precizează că acest masiv **„prezintă creste ascuțite și crenelate, pante abrupte și sfărîmături de stînci".**

„Pentru alpinistul modern locul este puțin atrăgător — continuă revista cehoslovacă — **dar străbaterea sa constituie una din sarcinile fundamentale în alpinismul clasic".**

Articolul menționează, de asemenea, că multe tentative de a străbate creasta Făgărașului au eșuat deoarece, în vreme de iarnă, perioadele de timp frumos sînt foarte scurte.

Iată, acum, lapidara descriere a traversării realizată de cei opt alpiniști veniți de pe alte meleaguri : **„Ascensiunea a început pe vreme bună dar, în ziua a treia, cerul s-a acoperit și în cea de-a patra zi, cînd expediția se afla la baza vîrfului Arpășelul, s-a lăsat o ceață deasă. Grupul a trebuit să coboare cu vreo 300 de metri mai jos, la cabana Bilea Lac și să aștepte acolo timp de cinci zile pînă a putut continua drumul. În sfîrșit, alpiniștii au ajuns la vîrful Ciortea de unde au început o agreabilă coborîre... Satisfacția lor era mare căci își atinseseră scopul : să străbată creasta Făgărașului".** (S. B.).

Definiții aproximative

— Corner = în...colțire
— Fundaș = zid mobil
— Hent = lucru mobil de mînă
— Obstrucție = a face mizerii
— Ofsaid = contravenții... cu scuze
— Penalty = tragi cu pușca (se mai întîmplă să nu ia foc)

RĂSPUNDE Ion Poștașu

I. GHICA, RÎȘNOV. Ați observat că, în majoritatea cazurilor, cînd meciurile Petrolului, disputate la Ploiești, sînt transmise de Dan Voicilă, ploieștenii pierd. Te pomenești că și petroliștii dau vina pe Voicilă, cînd Dincuță trage în bară, de la 3 metri ! Eu constat, însă, că, în ultimele două etape, crainic-reporter, la Ploiești, a fost tot Dan Voicilă, fără ca acest lucru să împieteze asupra victoriei Petrolului. Deci, nu-l putem acuza pe Voicilă de... farmece !

FREDERIC SZABO, TÎRNĂVENI. **„În ultimul timp, n-am mai auzit vorbindu-se despre un coleg al meu de liceu, Gelu Smerecinschi, care a jucat la Dinamo și a fost selecționat și în lotul național de volei. A abandonat sportul de performanță ?"** Nici el nu v-ar putea da un răspuns precis, în momentul acesta. Rămîne de văzut dacă treburile profesionale îi vor mai permite să-și continue activitatea, la nivelul pretențios al performanței. Am impresia că nu !

VIRGIL SCRIDON, LUDUȘ. Doctorului Traian Tomescu, medicul lotului național de fotbal, îi puteți scrie și pe adresa Federației române de fotbal, București, strada Vasile Conta nr. 16, sectorul 1.

C. ALEXANDRU, CÎMPIA TURZII. **„Prietenul meu, Bocică, se consideră un as al fotbalului".** Parcă numai el ? Dv., nu ? Steaua s-a întîlnit de două ori cu F.C. Austria. În ediția 1961—1962, în cadrul Cupei Campionilor Europeni, rezultatele au fost : 0—2 la Viena și 0—0 la București. În 1966—1967, în Cupa Cupelor, Steaua s-a dovedit mai bună, calificîndu-se mai departe, în urma a două victorii : 2—0 și 2—1.

AURELIA STAN, ORADEA. Fostul portar, de acum 3—4 decenii, al naționalei, Mircea David, este astăzi un apreciat inginer. El păstrează legătura cu fotbalul, nu numai urmărind meciurile la televizor, ci și ca membru — unul din cei mai severi ! — ai Comisiei centrale de competiții și disciplină.

ION STANCU, TIMIȘOARA. Mă jurasem că nu mai răspund la această întrebare, care mi-a fost pusă de o sută de ori și la care am răspuns de tot attea ori, dar, dat fiind că obiectul pariului este o rachetă de tenis, pe care dv. vă angajați s-o mînuiți, într-o zi, ca ...Năstase, îmi calc jurămîntul și mai răspund odată : medaliile olimpice de la München au fost confecționate dintr-un aliaj special și acoperite cu cîte 6 grame de aur, argint sau bronz. Sămine acum ca dv. să vă țineți de promisiune !

ION BÎRLEA, SIGHETUL MARMAȚIEI. Primul meci dintre U.T.A. și Feijenoord s-a jucat la Rotterdam. Scorul : 1—1. Cel de al doilea meci, de la Arad, s-a terminat, de asemenea, cu un rezultat de egalitate : 0—0. Și s-a calificat U.T.A., intrînd în acțiune prevederea potrivit căreia, la egalitate de puncte și de goaluri, golurile înscrise în deplasare sînt socotite dublu.

VERA VERHY, SIBIU. Un catren, pe adresa echipei U.T.A. :

Ți-aș dori, „Bătrînă doamnă",
Să mai joci, măcar odată,
Într-a vieții tale „toamnă",
Ca atunci cînd erai fată !

MARIUS TOPSA, TULCEA. **„Care este, după părerea dv., cel mai bun arbitru de fotbal ?".** Iată o întrebare la care nu mă încumet să răspund. Risc să fiu dezmințit în chiar ziua apariției răspunsului ! De bune aprecieri se bucură, în special, Gheorghe Limona, N. Rainea, Aurel Bentu, C. Petrea, Ch. Ghemigean, N. Petriceanu și ceilalți. Pînă la proba contrarie !

COSTEL PRUNĂ, GALAȚI. **„Am fost doi prieteni. Acum nu mai sîntem. Ne-am certat, din cauză că eu sînt susținător al lui F.C. Galați, iar el al Politehnicii Galați".** Împăcați-vă ! De altfel, uitați-vă în clasament : vă dă că vă împacă pe amîndoi... Politehnica Iași. Dar, fiindcă îmi cereți să lămuresc o controversă, precizez că F.C. Galați este continuatoarea Oțelului Galați.

Ilustrații : **N. CLAUDIU**

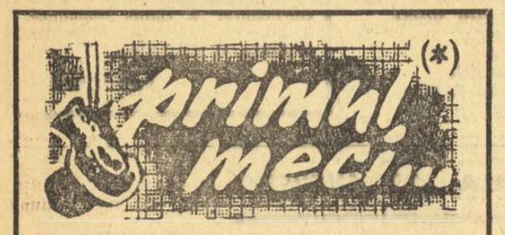

Primo Carnera împlinește 13 ani și muncește la cimp de se spetește. Zilele și nopțile seamănă ca două picături de apă. Din zori, muncă sub soarele arzător, seara la școală, buchisind pe cărți, [illegible] oboseite... iar apoi, acasă, în fața castronului cu ciorbă și mămăliga de crupe, din zi în zi, parcă mai mic.

— Trebuie... trebuie să fac ceva !..

Primo simte din privirile celor din familie, că lăcomia sa la mîncare a devenit o povară în casă...

Într-o zi, întîlnind un muncitor care pleca în Franța, după lucru, Primo la hotărîrea să i se alăture. La început, mama Giovana plînge, se opune, dar după o vreme își usucă repede lacrimile la gîndul că scapă de o gură vesnic înfometată... Deci, Primo primește „cale liberă". El pornește la 13 ani să-și caute norocul aiurea, [illegible] cu ceea ce numește „o ladă cu patru noduri", adică o legăturică din pînză conținînd un pieptene, o batistă și o cămașă... Primo măsoară 1,78 m, iar în picioare tîrăște saboții bunicului, bărbatul cu cea mai mare încălțăminte din toată familia : 48 !

În poartă, mama Giovanna e o cascadă de lacrimi :

— Primo, întoarce-te, hohotește ea. Ce-o să te faci tu singur în lumea asta ? Întoarce-te, băiete, n-auzi ?

Dar Primo merge mai departe. Chiar dacă lacrimile îi biruie, el nu mai întoarce capul. Sequalsul a rămas în urmă... În față i se deschide lumea... lumea largă !...

★

Iată și Franța, „țara făgăduinței"... Acolo, la Le Mans îl așteaptă un văr al mamei Giovanna, Zidarul Anselmo Cecconi. El se bucură văzîndu-l atît de voinic, îl îmbrățișează plin de entuziasm, dar o dată sfîrșite efuziunile, îl pune la treabă.

Primo lucrează la Cecconi, ca un cal de povară. Cară mortar și cărămizi, cu o cosarcă, pînă noaptea tîrziu, dar nu se plînge niciodată. Mănîncă pe sponci și se scoală de la masă mai flămînd decît atunci cînd s-a așezat.

...Băiatul crește. Are acum 15 ani și a sporit în înălțime cu încă 15 centimetri. Foamea nu-i dă pace. Îi scormonește mereu măruntaiele cu ghiarele ei de fier. Teribilă tortură, să nu fii niciodată sătul !

Biruit de acest balaur nesățios, Primo fuge de la Cecconi la un alt zidar, Novelli. Acesta îi promisese 15 franci pe zi și trei litri de la brutăria fratelui său.

Dar ce folos ? Poftа de mîncare a uriașului n-ar putea fi potolită nici cu 100 de franci pe zi ! Căci un blestem cumplit îl urmărește, implacabil. Primo crește, crește mereu, cu repeziciunea unui aluat de cozonac. A împlinit 17 ani și hainele nu-l mai încap. Cămășile trosnesc pe el, iar foamea, cumplita foame, nu-l lasă să doarmă nopți întregi...

Trecătorii întorc mereu capul pe stradă după gălîganul ridicol și stîngaci... Primo n-are nici un

prieten, nici o bucurie și, mai ales, nici o speranță. Singurul său refugiu rămîne cinematograful, duminica. Tolănit în ultimul rînd de bănci, cu biletul de doi franci în buzunar și cinci pungi de „chaudes marrons", uriașul rontăie și se bucură ca un copil, văzînd filmul de cîte trei-patru ori, la rînd. Apoi, se cuibă fericit, înghesuindu-se în patul strîmt și sărăcăcios, visînd haine elegante „de comandă" și ospețe pantagruelice.

Dar visul se sfîrșește, brutal, lunea la cinci dimineața, cînd vocea răgușită de băutură a lui Novelli îl face să sară din pat :

— Scoală, puturosule, și treci la treabă, că altfel crăpi de foame !

Într-o zi de vară a anului 1924, un om se oprește lîngă uriașul care tocmai saltă cu ușurință pe umeri un tub de canalizare. Necunoscutul îl cercetează cu privirea cîteva clipe, îi evaluează statura herculeană, și dîndu-și pălăria de pai pe ceafă, i se adresează :

— Asculți, voinicosule, ai vrea să cîștigi într-o seară 25 de franci ?

— Bineînțeles, monsieur — răspunde Primo. Și ce-ar trebui să fac pentru banii aceștia ? Aveți ceva de cărat ?

— Da, zîmbește trecătorul. De cărat... Trebuie să cari niște pumni cuiva...

— Nu-nțeleg, mormăie descumpănit uriașul. Cum, adică ?

— E vorba de o mică luptă, mîine seară, la Chateauroux :

— O bătaie ?

— Nu bătaie... O luptă, o luptă sportivă. Te vei întrece cu un alt voinic cam tot pe calapodul tău.

— Să mă... bat ?

— Da. Să te bați cu cineva.

— Dar... dar de ce ?, bîiguie Carnera. Nu mi-a făcut nimic. De ce să mă bat ?

Omul izbucnește într-un hohot de rîs și se în-

depărtează în cuimea veseliei. A doua zi va veni să-l ia pe „novice" cu mașina, explicîndu-i pe drum ce are de făcut pentru cei 25 de franci !

Astfel, Primo Carnera se trezește pentru prima oară într-un ring, cu niște mănuși enorme în mîini, privind buimăcit mulțimea amuzată, care dornică să petrească, aplaudă și fluieră... În celălalt colț, se foiește o altă namilă, care caută să-și dea aere. Apoi, un grăsan bondoc, cu o chelie lucioasă, izbește într-un gong și cei doi viăjgani încep să-și care pumni orbește... Primo lovește de cîteva ori prin aer, se descumpănește, primește un pumn în gură și deodată simte un gust sărat pe buze, un gust cu care se va obișnui, treptat, treptat... Din buza sfîrtecată îi curge sînge... Se linge cu limba pe buze, ca o fiară care a devorat prada, primește alte lovituri în brațele pe care le-a ridicat instinctiv, dar nu se sinchisește de nimic. Mănevrează pumnii mai departe, așa cum se pricepe, stîngaci și greoi, și, deodată, se pomenește cu încă o lovitură. Își dă seama că a fost plesnit peste nas și că și acolo sîngele a erupt ca dintr-o fîntînă. Dar tot nu se sperie, așa cum nu se va speria nici mai tîrziu, cînd lovituri de ciocan îi vor turti nasul, îi sparge pomeții, și-i vor deschide arcada...

...Acum, gongul anunță sfîrșitul primelor trei minute de luptă... Primo se prăbușește pe un scaun în colțul ringului și-l vede pe un bătrînel cum îi șterge sîngele de pe față, bolborosind într-una :

— Bravo, ești curajos... O să-l bați, n-avea grijă... O să-l faci turtă, ascultă-mă ce-ți spun eu !..

Primo respiră greoi, se simte istovit ca după un drum lung, dar rînjește fericit, socotind cîte ocale de carne va cumpăra mîine cu cei 25 de franci promiși de organizator...

George MIHALACHE

Fragment din lucrarea „Uriașul ringului" (viața lui Primo Carnera).

PRINTRE AȘII RACHETEI

● Flegmaticul Smith și exuberantul Năstase ● Emerson dă sfaturi ● Discoteca lui Connors ● Gimeno face caricaturi, iar Okker comentează

Cea mai tînără admiratoare a lui Năstase, fata cunoscutului tenisman francez Pierre Darmon

Există realmente o familie a tenisului, în care jucătorii sînt adversari doar de o parte și de alta a fileului, atunci cînd arbitrul din scaun anunță „ready". În cele mai multe luni ale anului, ei își poartă sacul de echipament și rachetele dintr-o capitală în alta, colindînd marile orașe ale globului. Locuiesc la același hotel, mănîncă împreună și frecventează aceleași dancingcluburi. Obiceiurile lor, pasiunile, converg adesea spre un numitor comun. Un ochi atent însă poate distinge și caracteristici speciale, la fiecare dintre acești globetrotters. Aveam să ne dăm seama de acest lucru, cu prilejul recentului turneu open de la Stockholm, din circuitul F.I.L.T.

Stan Smith își poartă peste tot aerul senioral ; răspunde oricînd amabil, dar sobru. Nici o singură mișcare de prisos. Se antrenează în fiecare dimineață și nu asistă niciodată în tribună, la meciurile adversarilor săi. **Ilie Năstase** se situează la polul opus. E „argint viu". Ba îl vezi într-un colț semnînd autografe, ba în altă parte a arenei îmbrățișînd o admiratoare, la rugămintea unui foto-reporter. În clipa următoare îl întîlnești la clubul jucătorilor ținîndu-se de șotii. Conferințele sale de presă sînt un deliciu. Ziariștii se amuză de spontaneitatea și verva lui Iliuță și se despart de el cu același : „ne vedem mîine" !

Dacă neozeelandezul **Ony Paruz** este recordmanul participărilor la concursurile F.I.L.T. (27 din... 27), australianul **Roy Emerson,** la cei 36 de ani, este decanul de vîrstă al circuitului. Extrem de volubil și prietenos, el se poartă ca un adevărat părinte cu mai tinerii săi colegi, printre care are cîțiva favoriți. Aflînd, de pildă, că Năstase nu l-a întîlnit de mult pe **Drysdale,** pe un teren de joc, Roy nu a ezitat să-i spună compatriotului nostru care sînt punctele forte sau mai slabe ale sud-africanului. Și nu s-ar putea spune că sfaturile primite nu i-au fost de folos lui Ilie... Mezinul **Jimmy Connors** cunoaște toate adresele marilor discoteci din lume și își îmbogățește permanent faimoasa sa colecție, **Jef Borowiak,** care datorită tenului său măsliniu, pare descins parcă dintr-o veche familie de indieni, adoră western-urile, iar **Andres Gimeno** face — cînd este bine dispus — caricaturi. Pe **El Shafei** nu l-am întîlnit decît în mijlocul admiratoarelor, extrem de sensibil față de charme-ul blondelor suedeze. **Marty Riessen** este taciturn și evită colțurile zgomotoase, ca și **Jan Kodes,** care citește tot timpul. **Tom Gorman,** în schimb, participă cu volubilitate la glumele zilei și, la sfîrșit, împacă toată lumea. Să nu-l uit, însă, pe **Tom Okker.** La un pahar de whisky, el comentează jocurile dovedind o memorie de-a dreptul prodigioasă.

Cîte ceva și despre jocurile unui asemenea turneu. În marea lor majoritate, schimburile de mingi (cel puțin pe asemenea terenuri rapide cu suprafețe din material plastic) se rezumă la un serviciu puternic, un retur asemănător (dacă mai este posibil) și un vole (sau smash) de la mijlocul terenului sau de lîngă fileu. Există însă și excepții. Cînd joacă Năstase. Partidele sale sînt veritabile show-uri, iar publicul simte de ce plătește 20 sau 30 de koroane. Nu de puține ori l-am văzut pe Ilie preferînd unor lovituri sobre și sigure, lovituri de mare efect, care prelungesc, dublează sau triplează durata schimburilor. Și numai pentru plăcerea de a juca...

Am reținut și două momente semnificative pe parcursul open-ului de la Stockholm. În dimineața meciurilor semifinale **(Smith—Riessen** și **Năstase—Okker) Smith** l-a rugat pe **Năstase** să se antreneze împreună, și Ilie a răspuns „O.K." Iar după meciul cu Drysdale, care confințea succesul compatriotului nostru — locul I în Marele premiu F.I.L.T. — absolut toți jucătorii prezenți în sală l-au îmbrățișat cu căldură pe învingător. Asemenea clipe nu trăiești în fiecare zi...

Adrian VASILIU

SPORT (ÎNTR-ADEVĂR) DE MASĂ ÎNTR-O COOPERATIVĂ BUCUREȘTEANĂ

O asociație sportivă modestă, fără pondere în aria sportului de performanță, poate ascunde un remarcabil coeficient de eficiență. Condițiile existenței lui ar fi următoarele : conducători pasionați, perseverență, receptivitate pe traseul invers — de jos în sus —, război declarat formalismului, bază materială minimală. În perimetrul unei astfel de asociații, și noi am ales astăzi pentru a vă prezenta, asociația cooperatistă „Tehnica Încălțămintei", sportul de masă poate fi impulsionat în două direcții esențiale : cantitate reprezentativă și calitate în progres.

Acestei asociații, subordonată clubului Voința, i s-a repartizat un instructor tînăr și priceput. Se numește **Gheorghe Anca**, este portarul echipei de handbal Voința București, sportiv încercat și destoinic, sub culorile echipei de club și deopotrivă, sub cele ale echipei naționale. Vicepreședintele cooperativei și responsabil cu resortul educației fizice este tov. **Constantin Ghiță**. Face parte din rîndul activiștilor sportivi modești și harnici, dintre aceia care se dăruie în tăcere, muncind, pentru o idee, respingînd emfaza și propaganda fără acoperire concretă. De activitatea sportivă a celor 640 de salariați ai cooperativei răspunde și secretarul comitetului U.T.C., **Nicolae Potemchin**, fotbalist cu statut de „veteran" în cadrul echipei. Alături de aceștia, l-am chemat și pe **Alexandru Decu** din consiliul de conducere al asociației, pentru a ne relata, cu toții, performanțele sportive ale acestei fruntașe în clasamentul (neoficial) al celor 33 de asociații ale clubului Voința. S-au relevat următoarele : din cei 640 de membri cooperatori, 512 sînt membri ai asociației sportive. Fac adică sport în timpul liber, într-un procent într-adevăr demn de subliniat.

Ramurile sportive în care se activează sînt în număr de șapte : volei, handbal, șah, popice, fotbal, atletism și tenis de masă. Baza Voința, cochetă și complexă, pune la dispoziția cooperatorilor terenurile sale, echipament și asistență tehnică. Un club cu mese de ping-pong și șah aflat în apropierea sediului cooperativei stă de asemenea la dispoziția amatorilor. Am desprins cele mai recente performanțe din fișele de concurs : locul 4 în faza pe club la volei ; locul 4 în aceeași fază la fotbal ; 1 360 de popice doborîte din 100 de lovituri, cu alte cuvine locul I la individual, obținut de **Al. Decu** în campionatul intern ; pe poziția a VI-a, **Gh. Păunescu** în campionatul de tenis de masă ; locul 4 la handbal ; locul 3 în campionatul de șah.

Competițiile au amploare și regularitate. Paralel cu campionatele clubului Voința, mai trăiește o altă formulă de concurs : „Cupa ucenicilor". Ea are menirea principală de a face prozeliți pentru mișcarea sportivă în rîndul adolescenților care deprind meseria în această cooperativă. Adeziunea este totală și din rîndul acestora răsar cu regularitate talente cu perspectivă reală. Ultimele „produse" : juniorii **Dumitru Boboc** și **Constantin Mărgărit**, cooptați în echipa de popice Voința, înscrisă în campionatul republican.

Există și alte întreceri, ocazionale, spontane. Ne-a făcut plăcere să consemnăm una dintre ele, care se perfecționa organizatoric sub ochii noștri, în timpul vizitei pe care am făcut-o : meciuri de fotbal și volei cu profil „old-boys", limita de jos a vîrstei — 40 de ani și un prilej nimerit pentru cooperatorii cu tîmple argintii de a se adăpa din satisfacția fără seamăn a exercițiului fizic.

Sîntem convinși că nu am spus totul despre realizările sportive a celor de la „Tehnica Încălțămintei". Le-am popularizat, numai, în limita spațiului, răsplătind cu vorbe puține niște oameni care fac atît de mult la locul lor de muncă și în timpul liber, pe terenul de sport.

Ion CUPEN
Aurel PAPADIE

IERI, ÎN DIVIZIA B

ȘTIINȚA BACĂU — METALUL BUCUREȘTI 1—0 (1—0)

Studenții au obținut cele două puncte, atît de necesare pentru ei, datorită plusului de dîrzenie manifestat de-a lungul întregului joc. Unicul gol a fost înscris de Grosaru în min. 6.

În min. 62, portarul oaspeților, Iorgulescu, a apărat o lovitură de la 11 m, executată de fundașul Zaharia. A arbitrat foarte bine Ioan Rus (Tg. Mureș).

Gh. Dalban — coresp.

METALUL PLOPENI — DELTA TULCEA 2—0 (2—0)

Victorie realizată în prima repriză, cînd metalurgiștii au înscris două goluri, în numai 4 minute, prin Alexe (min. 30, din 11 m) și Ciucu (min. 34). A condus satisfăcător Dumitru Ghețu (București).

Ion Tănăsescu — coresp.

Cine cu cine mai are de jucat în Divizia A la fotbal

Lupta în clasamentul Diviziei A se menține strînsă. Echipele, indiferent de sectoarele în care sînt situate (e vorba de sectoarele clasamentului, desigur), sînt despărțite de punctaje minime, astfel că pot spera oricînd, prin rezultatele lor și jocul celorlalte rezultate, să ocupe locuri mai bune. Ce șanse au ele — asta se poate deduce din programul ultimelor etape. Iată cu cine mai au de jucat pînă la încheierea turului :

STEAUA : Dinamo (a), U.T.A. (d), Petrolul (a), St. roșu (d)

JIUL : F. C. Argeș (d), Farul (a), A.S.A. (d), Sp. studențesc (a)

STEAGUL ROȘU : A.S.A. (d), Sport Club (a), „U" Cluj (d), Steaua (a)

DINAMO : Steaua (a), „U" Cluj (a), Sport Club (d), Farul (a)

PETROLUL : „U" Craiova (d), Sp. studențesc (a), Steaua (d), A.S.A. (a)

„U" CRAIOVA : Petrolul (a), C.S.M. (d), U.T.A. (a), C.F.R. (d)

C.F.R. : Sport Club (d) — joc amînat —, F. C. Argeș (a), Sp. studențesc (d), „U" Craiova (a)

SPORT CLUB : C.F.R. (a) — joc amînat —, St. roșu (d), Dinamo (a), Rapid (d)

U.T.A. : Farul (d), Steaua (a), „U" Craiova (d), „U" Cluj (a)

FARUL : U.T.A. (a), Jiul (d), C.S.M. (a), Dinamo (d)

RAPID : Sp. studențesc (a), A.S.A. (a), F. C. Argeș (d), Sport Club (a)

F. C. ARGEȘ : Jiul (a), C.F.R. (d), Rapid (a), C.S.M. (d)

A.S.A. : St. roșu (a), Rapid (d), Jiul (a), Petrolul (d)

„U" CLUJ : C.S.M. (a), Dinamo (d), St. roșu (a), U.T.A. (d)

C.S.M. : „U" Cluj (d), „U" Craiova (a), Farul (d), F. C. Argeș (a)

SP. STUDENȚESC : Rapid (a), Petrolul (d), C.F.R. (a), Jiul (d).

DUPĂ 11 ETAPE,

CIFRELE VORBESC...

• S-au înscris doar 12 goluri, totalul lor ajungînd la 218. Media pe etapă a scăzut : 19,81.

• **În această etapă, oaspeții au obținut 4 puncte. Pînă în prezent, din cele 88 de partide 58 au revenit gazdelor. 20 s-au terminat la egalitate, iar în 10 victoria a fost de partea oaspeților.**

• **Ciupitu (Petrolul) a marcat al doilea autogol al campionatului (primul a fost „opera" lui Ghirca, în etapa a doua).**

• Cronicarii ziarului nostru au acordat celor 8 arbitri, care au condus partidele etapei de miercuri, 37 de stele (record egalat, la fel ca în etapele a 7-a și a 8-a) 5 au primit cîte cinci stele, iar 3 cîte patru.

• **La meciurile acestei etape au asistat aproximativ 96 000 de spectatori. Cei mai mulți — 30 000 au fost prezenți în tribunele stadionului „23 August" din București, iar cei mai puțini — 4 000 — au urmărit partida Jiul — S. C. Bacău.**

• Clasamentul orașelor, pe baza mediei de spectatori, după 11 etape, arată astfel : 1. CRAIOVA 20 000 ; 2. București 15 263 ; 3. Ploiești 13 500 ; 4. Reșița 12 500 ; 5. Tg. Mureș 12 400 ; 6. Constanța 12 000 ; 7. Bacău 10 800 ; 8. Pitești 10 600 ; 9. Brașov 10 333 ; 10. Arad 9 333 ; 11. Cluj 8 136 ; 12. Petroșani 4 750.

• **Situația în „Trofeul Petschovschi", după 11 etape este următoarea : 1. PLOIEȘTI 9,33 ; 2. Bacău 9,20 ; 3. Cluj 9,18 ; 4. Pitești 9.00 ; 5. Arad 8,83 ; 6. București 8,54 ; 7. Petroșani 8,50 ; 8—9. Constanța și Tg. Mureș 8,40 ; 10. Reșița 8,16 ; 11. Brașov 7,66 ; 12. Craiova 6,40.**

fotbalistic

LA BELGRAD — UN DUBLU DUEL

Întîlnirea Iugoslavia—Grecia, programată azi la Belgrad, în preliminariile C.M., anunță un pasionant duel între două echipe cu veleități la un loc în turneul final. În același timp însă, este de așteptat un duel la fel de palpitant și în tribune, pentru că — după ultimele vești primite — rezultă că în capitala Iugoslaviei și-au anunțat sosirea și, deci, vor fi prezenți în tribune aproape 10.000 de suporteri ai echipei Greciei.

URECHEAȚII ÎN PERICOL

La expoziția de materiale sportive deschisă recent la Köln, exponatul denumit „Cometa" s-a bucurat de o mare afluență de curioși. E vorba de o minge de fotbal confecționată din piele de iepure, cu blana pe dinafară! Deși arată foarte frumos, respectivul balon nu a reușit să convingă de utilitate, mai ales în condițiile unui meci disputat pe ploaie și nori. Totuși, fabricanții spun că o asemenea minge are o durabilitate mai mare decît cele obișnuite, fiind mult mai ușoară la jocul cu capul.

ZIARISTUL MLADENOV — ANTRENOR FEDERAL

Victoria netă cu 3—0 asupra Irlandei de Nord, în preliminariile C.M., a redat în mare parte jucătorilor bulgari încrederea în posibilitățile lor de calificare. Acest succes a fost cu atît mai mult apreciat cu cît reprezentativa l-a realizat cu o echipă care a cuprins mulți fotbaliști tineri. Printre ei, doi debutanți și alți 4 cu doar 2—3 jocuri internaționale la activ. Cel care a reușit acest lucru este succesorul lui V. Spasov (în prezent antrenor în Cipru) la cîrma echipei naționale — **Hristo Mladenov.** Noul „coach" bulgar este absolvent al Institutului de educație fizică din Budapesta, dar, în același timp, s-a făcut cunoscut și ca ziarist; articolele sale de specialitate l-au consacrat în rîndul comentatorilor sportivi.

RECORD BELGIAN

Întărirea peste măsură a apărărilor, paralel cu scăderea eficacității liniilor de atac, preocupă în cea mai mare măsură pe tehnicienii fotbalului belgian și pe conducătorii de cluburi. Cei mai interesați par a fi ultimii, deoarece, ca urmare a reducerii numărului de spectatori, s-au înregistrat scăderi la încasări. Un studiu recent făcut de ziaristul **René Marien** de la „Gazet van Antwerpen", un studiu ce are la bază primele cinci etape din ultimele cinci ediții ale campionatului belgian, demonstrează că eficacitatea a scăzut la jumătate. Socotiți și dv: în 1968—1969, în primele cinci etape au fost înscrise 135 de goluri; anul următor — 117; apoi 103, 99 în toamna trecută și numai 74 în primele cinci etape din campionatul în curs. Se spune că și numărul de spectatori a scăzut în Belgia proporțional cu numărul golurilor.

CHARLY DIN JOHANNESBURG

Fostul „copil teribil" al Bundesligii, **Charly Dörfel, care a fost amestecat în cunoscutul scandal al fotbalului vest-german (de altfel, a și fost suspendat pe viață de federația din R.F.G.) și-a găsit în cele din urmă locul unde poate juca în continuare, liniștit, fotbal: în Africa de Sud, adică acolo unde, după cum se vede, cei care îl plătesc sînt mulțumiți cu faptul că echipa („Highlands Powers") are un jucător a cărui valoare poate atrage ceva mai mulți spectatori. Omul și moralitatea sa dubioasă nu contează...**

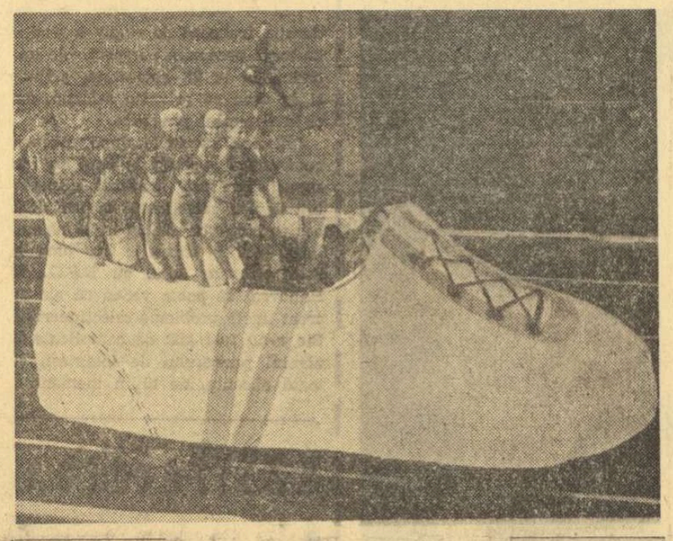

O scenă de carnaval ? Nu, micii fotbaliști ai echipei „Sokol" din Celiabinsk — participanți la o întrecere pionierească — ies pe teren transportați de o gheață imensă, în realitate o camionetă festiv decorată pentru acest prilej Foto : TASS

HANDBAL — După dubla întîlnire cu reprezentativele R. D. Germane

JUNIORII NOȘTRI POT ȘI TREBUIE SĂ JOACE MAI BINE

Recentele întîlniri internaționale susținute de reprezentativele de juniori și junioare ale României cu formațiile similare ale R.D. Germane au evidențiat, dincolo de rezultatele înregistrate (două victorii la fete și două înfrîngeri la băieți), cîteva probleme de importanță deosebită pentru perspectivele eșalonului tînăr al handbalului nostru. Iată și motivul pentru care ne-am propus să revenim asupra evoluției echipelor noastre în aceste întîlniri.

La feminin, ambele partide s-au încheiat cu victoria reprezentativei române, dar într-o manieră care comportă discuții. Este cert că lotul pe care îl au la dispoziție antrenorii **Dan Bălășescu, Traian Bucovală** și **Doru Uscatu** cuprinde un mare număr de jucătoare talentate, cu autentice posibilități de afirmare. Dintre ele amintim pe **Marioara Müller, Georgeta Vasile, Rița Florea și Filofteia Stroe,** toate putînd evolua oricînd într-o formație de divizia A. Dar, cu toate că lotul dispune de asemenea jucătoare, valoarea generală a echipei nu poate primi un calificativ mai mare de suficient. În compartimentul defensiv — și în special pe extreme — echipa nu reușește să anihileze acțiunile ofensive ale adversarelor, primind goluri multe din poziții și situații care n-ar trebui să fie fructificate. În această direcție, ar fi necesară o mai mare mobilitate pe propriul semicerc, o mai bună repartizare a forțelor în funcție de punctele forte ale echipei adverse. Înaintea tuturor acestor deziderate, se impune găsirea grabnică a unei handbaliste care să joace în față, în sistemul 5+1 adoptat de antrenori. O asemenea jucătoare este absolut necesară, iar absența ei a apărut pregnant în partidele cu echipa R.D. Germane, toate încercările făcute de profesorul Bălășescu soldîndu-se cu eșecuri.

Trecînd la potențialul formației în atac, am remarcat o serioasă înviorare a jocului pe extreme, unde au fost țesute cîteva faze de mare finețe, încununate nu o dată cu goluri spectaculoase. Încă nesatisfăcătoare ni s-a părut frecvența și eficiența aruncărilor de la 9 m, deși — în treacăt fie spus — jucătoarele de pe aceste posturi dispun de calități și resurse excelente. Un alt lucru interesant de reținut este graba — deseori nejustificată — de a finaliza, irosindu-se în acest fel ocazii numeroase de majorare a scorului. În sfîrșit, problema contraatacului, rezolvată și ea numai pe jumătate, trebuie să constituie altă preocupare majoră în antrenamentele viitoare.

Echipa noastră masculină a suferit două înfrîngeri — e drept, la scoruri onorabile — dar jocul prestat de juniorii români a fost cu mult sub posibilitățile lor. În pofida fizicului impresionant, jucătorii noștri s-au dovedit a fi neașteptat de fragili, lipsiți de forță și de rezistență, ceea ce a făcut să fie net dominați de oaspeți. Cu excepția portarului **Pînzaru** (care ar trebui preferat ca titular lui Tamaș) nu putem remarca pe nimeni, căci linia de 9 m a fost ca și inexistentă, în vreme ce jucătorii de semicerc s-au mulțumit să se... ferească de apărarea bărbătească a oaspeților. Am fost, apoi, uimiți de faptul că antrenorii noștri permit sportivilor să facă exces de fente inutile, să dea pase care de care mai „speciale" și să arboreze aere de vedete. În schimb, handbaliștii din R.D. Germană au practicat un joc curat, în mare viteză, cu pase „cinstite" și șuturi năpraznice, cu pătrunderi și angajări spectaculoase pe semicerc. Iată, deci, „secretul" victoriilor obținute de oaspeți, deși au, parcă, o medie de înălțime mai scăzută decît a echipei române...

Acestea ar fi însemnările noastre pe marginea partidelor susținute de reprezentativele de juniori cu echipele R.D. Germane. După cum se vede, mai sînt încă multe lucruri de pus la punct, atît la fete cît și la băieți, așa că rezultatele înregistrate, chiar dacă ne-au fost favorabile sau nu, trebuie să determine o abordare mai atentă a pregătirilor și înlăturarea lacunelor manifestate. Este vorba, în fond, de viitorul handbalului nostru.

CANOTAJ

ȘI SEZONUL RECE ESTE O ETAPĂ IMPORTANTĂ ÎN PREGĂTIRE

Interviu cu antrenorul federal, prof. Victor Mociani

Odată cu sosirea timpului rece, canotajul a părăsit pistele de apă, retrăgîndu-se în liniștea sălilor de forță și la bacuri, în timp ce ambarcațiile cu forme svelte au fost așezate pentru hibernat în rastelele hangarelor. Pentru toți canotorii a început, ca în fiecare an, lunga perioadă a antrenamentelor intense, a luptei cu halterele și extensoarele.

Pregătirea aceasta de iarnă, de o importanță foarte mare pentru fiecare canotor, se cere făcută cît mai minuțios și mai rațional, după principii metodice bine definite. Iată de ce am considerat interesant să solicităm antrenorului federal, prof. **Victor Mociani,** un interviu pe tema pregătirii canotorilor în anotimpurile reci.

— Cînd începe, de fapt, sezonul rece pentru canotori ?

— Practic nu există niște date precise, totul fiind în funcție de condițiile atmosferice ; dacă timpul permite, antrenamentele pot continua pe apă pînă în luna decembrie, așa cum se întîmplă foarte des la Timișoara, unde se vislește pe Bega pînă aproape de 1 ianuarie. De altfel, interesul tuturor antrenorilor este să efectueze cu sportivii cît mai multe ore în cadru natural, uneori chiar în condițiile unei temperaturi mai scăzute. Subliniez acest lucru pentru că pregătirea pe uscat nu poate egala în eficiență antrenamentele pe apă, în aer liber.

— Ce obiective trebuie să figureze în planul de pregătire a canotorilor pe timpul iernii și cum se ajunge la realizarea lor ?

— Principalele aspecte sînt menținerea și chiar creșterea calităților fizice necesare vislitului, aici fiind vorba de dezvoltarea rezistenței și a forței specifice. Pentru realizarea în bune condiții a acestor sarcini există o multitudine de mijloace, dintre care exercițiile cu haltere s-au dovedit a fi cele mai eficiente. Sînt recomandate, deci, diferite exerciții sau complexe de exerciții cu haltere, în circuit sau cu intervale, ținîndu-se cont, bineînțeles, de particularitățile sportivilor, de vîrsta și de stadiul lor de antrenament. În privința pregătirii la bac — considerată de foarte mulți antrenori drept cea mai nimerită în sezonul rece — cred că lucrurile trebuie puțin revizuite, bacul avînd avantajele dar și dezavantajele sale. Să explic, însă, despre ce e vorba. Mișcarea de vislire la bac este sensibil diferită de cea obișnuită, prin faptul că în timp ce pe lac trecerea vislei prin apă durează cîteva fracțiuni de secundă, la bac același moment se prelungește pînă la aproximativ două secunde. Lucrul acesta duce la pierderea unei deprinderi și la formarea alteia, care se consolidează serios pe toată perioada iernii, trecerea la vislitul în aer liber necesitînd apoi o perioadă de corectare a noii deprinderi. Și așa, după cinci luni de pregătire la bac, sînt sacrificate două luni de antrenament pentru reacomodarea cu apa. În plus, bacul crează deseori și specializarea de vislire pe o singură parte, care ridică alte probleme antrenorilor.

— Considerați, deci, că antrenamentele la bac trebuie abandonate sau planificate mai rațional ?

— Nu poate fi vorba de o renunțare la această latură a pregătirii de iarnă, dar cred că nu bacul este cel mai important punct din programul de antrenament. Pentru canotorii de performanță bacul nu trebuie să reprezinte — așa cum se întîmplă, din păcate, în multe cazuri — principala formă de antrenament și perfecționare, ci numai un mijloc auxiliar de întreținere a mișcării globale de canotaj. Pentru începători, însă bacul constituie cel mai eficient mijloc de învățare a mișcării.

În concluzie, deci, ponderea în pregătirea de iarnă trebuie să o aibă exercițiile fizice specifice, într-o gamă cît mai variată, împletite cu alergări și chiar cu jocuri.

În fine, aș vrea să subliniez faptul că performanța înaltă se obține în canotaj — ca și în celelalte discipline, de altfel — numai prin lucru continuu, de-a lungul întregului an, fără alte pauze decît cele impuse de problema recuperării.

Horia ALEXANDRESCU

POPICE — Campionatele individuale

AU ÎNCEPUT JOCURILE DECISIVE

MANGALIA NORD, 18 (prin telefon, de la trimisul nostru).

Capricioase, pline de neprevăzut, așa pot fi caracterizate întrecerile desfășurate pînă în prezent, pentru desemnarea campionilor pe anul 1972. Pistele pretențioase ale sălii din stațiunea Neptun au triat pe concurenți după valoarea și pregătirile efectuate, aruncînd fără milă în partea a doua a clasamentelor o serie dintre favoriții probelor.

Cea mai mare surpriză a produs-o dubla campioană mondială, bucureșteanca Elena Trandafir, care — evoluînd inexplicabil de nesigur în prima manșă — s-a clasat pe ultimul loc cu 367 p.d., iar după a doua rundă a totalizat 770 p.d., rezultat care, probabil, nu îi va permite să intre în primele 10 locuri ale clasamentului final ! De asemenea, bucureșteanca Cornelia Petrușcă, ploieșteanul Dumitru C. Dumitru și alți favoriți au fost scoși din lupta pentru locurile fruntașe.

La ora cînd telefonez, intră pe pistă principalii candidați la tricourile de campioni. În confruntarea fetelor, cele mai mari șanse le au Ildico Grozăvescu (Reșița), Livia Răstăman (Brașov) și Cornelia Grecescu (București), iar la băieți, gălățeanul Ilie Băiaș, clujeanul Iuliu Bica, cîmpineanul Petre Purje și ploieșteanul Gheorghe Silvestru, se anunță a fi cei mai îndreptățiți la obținerea titlului.

Toma RABȘAN

SCHI

KURT GOHN: „NE PREGĂTIM INTENS, PE ZĂPADĂ, LA POIANA BRAȘOV" !

O „premieră" plăcută pe pîrtiile de la Poiana Brașov : zăpada căzută la sfîrșitul lunii octombrie (!) se menține, încă, pe portiunea superioară a Kantzer-ului. Așa că nu se putea prilej mai potrivit pentru schiorii noștri fruntași de a-și începe pregătirile specifice. Un bun prilej și pentru noi de a-l aborda pe antrenorul lotului nostru reprezentativ și al clubului Dinamo Brașov, **Kurt Gohn,** pentru a afla noutăți despre actualul stadiu de pregătire a băieților de care se ocupă.

— Sîntem extrem de mulțumiți, cu toții, de această șansă — unică în ultimii 10—12 ani — ne-a spus interlocutorul — de a trece atît de devreme la pregătirea specifică. Cu siguranță, faptul va avea consecințe favorabile asupra nivelului valoric al schiorilor noștri și — implicit — asupra prezenței lor, a celor mai buni dintre ei, la confruntările internaționale din acest sezon.

— În ce moment al pregătirii eșalonate pe întregul sezon a apărut această șansă ?

— Exact cînd trebuia, adică atunci cînd consider că se terminase etapa de intensă pregătire fizică generală pe uscat, pentru mărirea rezistenței în regim de efort, a forței, a îndemînării, sau pentru ascuțirea reflexelor.

— Cum a fost structurată perioada de reacomodare cu zăpada ?

— Timp de trei zile, băieții au schiat liber, s-au jucat, ca să zic așa, fără să uite, însă, și de anumite elemente pe care, de comun acord, le-am stabilit ca fiind deficitare. Apoi, pe portiunea superioară a Pîrtiei Lupului, iar acum pe Kantzer, am trecut la lucrul pe traseu, cu aranjamente și mixturi de porți diferite ca dificultate.

— Cum se prezintă pîrtiile din Poiană la acest început de iarnă ?

— Sînt insuficient amenajate. S-a lucrat foarte puțin la ele în această vară. Există multe pietre, a crescut lăstărișul, au apărut șanțuri lăsate de scurgerea apelor, după ploi. Aceste impedimente, care ne pun probleme mari și inutile, ar trebui rezolvate de urgență. În rest, aș dori să menționez marele ajutor primit de la Gh. Frățilă, directorul mijloacelor de tracțiune din stațiune.

Așadar, schiorii noștri au intrat din plin în lucrul pe zăpadă, profitînd de fiecare clipă a zilei.

Radu TIMOFTE

BOX

La Constanța „CUPA U. G. S. R." LA JUNIORI

La Constanța va avea loc o nouă competiție de box rezervată juniorilor. În organizarea Consiliului municipal al sindicatelor se va desfășura, între 23 și 26 noiembrie, „Cupa U.G.S.R." pentru juniori, la care vor participa cei mai tineri și valoroși sportivi din asociațiile și cluburile sindicale din țară. Întrecerea are ca scop depistarea elementelor susceptibile de progres și pregătirea lor pentru marile competiții.

Unde mergem

FOTBAL. **Stadionul „23 August"**, ora 14.30 : Sportul studențesc — Rapid (divizia A), ora 16,30 : Dinamo — Steaua (divizia A) ; **stadionul Politehnica**, ora 10 : Sportul studențesc — Rapid (tineret-rezerve) ; **stadionul Dinamo**, ora 9 : Dinamo — Steaua (tineret-rezerve) ; **stadionul Progresul**, ora 11 : Progresul București — Gloria Buzău (divizia B).

SCRIMĂ. **Sala Floreasca II**, ora 8,30 : întreceri în cadrul campionatului de calificare în divizia B.

ȘAH. **Aula I.P.G.G.**, ora 9 : partidele întrerupte ; ora 16 : runda a III-a din cadrul finalei campionatului masculin de șah.

VOLEI. **Sala Giulești**, de la ora 8.30 : Aurora — Medicina (m, B), Rapid — Viitorul Bacău (m, A), Locomotiva — Delta Tulcea (m, B) ; **sala Dinamo**, de la ora 9 : Medicina — C.S.M. Sibiu (f, A), Dinamo — Farul (f, A) ; **sala Institutul Pedagogic**, de la ora 9 : „U" București — „U" Timișoara (f, A), A.S.E. București — Spartac București (f, B) ; **sala Progresul**, de la ora 11 : Progresul — „U" Iași (f, B) ; Viitorul București — Dacia Pitești (f, B).

IDEALUL turiștilor este de a vizita turnul din Pisa
Idealul tuturor, este un aspirator „I D E A L"

- IDEAL, poate fi utilizat și pentru pulverizarea lichidelor neinflamabile
- IDEAL, are un consum redus de energie electrică (15 bani pe oră)
- IDEAL — preț de vînzare 800 lei, poate fi cumpărat și cu plata în rate lunare

(38)

EXCURSIILE ORGANIZATE DE LOTO-PRONOSPORT, O TRADIȚIE FOARTE APRECIATĂ

A devenit o tradiție ca Loto-Pronosport să ofere, printre multiplele premii, și excursii în străinătate. Așa se face că, de curînd, un grup de cîștigători ai unor asemenea premii au efectuat o excursie — pe cît de frumoasă, pe atît de interesantă și instructivă, pe itinerariul București — Cracovia — Katowice — Budapesta — București. După două ore de zbor într-un avion al companiei TAROM, ei au ajuns la Varșovia. Aici, ca de altfel peste tot în timpul excursiei, favoriții Fortunei s-au bucurat de o primire frumoasă și au avut posibilitatea să vadă cele mai interesante monumente, muzee și locuri istorice de pe itinerariul lor. Astfel, la Varșovia, au vizitat orașul vechi, fostul ghetou, parcul Łazienski cu palatul de vară, precum și casa muzeu de la Jelezowa Wola unde s-a născut Chopin. A fost de asemenea, vizitat Palatul Culturii, construcție monumentală, de la înălțimea căruia turiștii români au admirat panorama orașului, despre care învățătorul din Vaslui I. Bahrin spunea:

„Parcă nici nu-ți vine să crezi că acest oraș, atît de distrus la sfîrșitul războiului, poate arăta — acum — atît de frumos".

De la Varșovia, s-a plecat cu autocarul la Cracovia, unul din cele mai vechi orașe ale Poloniei, fostă capitală a acestei țări, unde abundă monumentele de arhitectură veche. Aici turiștii au vizitat Barbakanul, zidul de apărare a cetății medievale, castelul Wawel, cu celebrele sale colecții de tapiserii de Arras, catedrala și cavoul regilor precum și una dintre cele mai vechi instituții de învățămînt din Europa, universitatea Jagelonă. La salina de la Wielicka, au fost admirate minunate sculpturi în sare, realizate cu cîteva secole în urmă, de minerii de aici. Radu Curtician, tehnician din Arad, Ludmila Flesher, asistentă medicală din Sibiu și ing. Iuliu Manolescu din București vorbeau cu încîntare de piața medievală din centrul Cracoviei, înconjurată de construcții gotice, înălțate în secolele XV—XVI. În drum spre Katowice, a fost vizitat muzeul de la Oswiecim (fostul lagăr nazist Auschwitz).

După o scurtă vizită în Katowice, puternicul centru industrial al Poloniei, grupul s-a îmbarcat în tren cu direcția Budapesta. Oboseala unei nopți de călătorie a fost repede uitată, cînd autocarul a început peregrinările prin această capitală, peste podurile Dunării, spre insula Margareta, la Bastionul pescarilor, la Nepstadion.

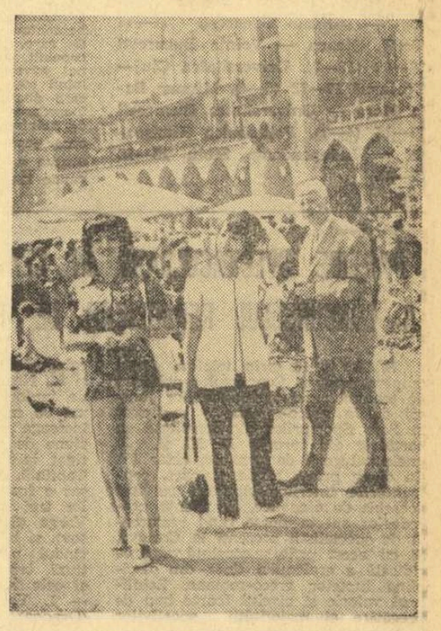

O amintire din Cracovia

Cu acest ultim popas s-a încheiat călătoria în străinătate organizată de Loto-Pronosport pentru cîștigătorii concursurilor sale.

Rubrică redactată de LOTO-PRONOSPORT

GOSPODINE, NU UITAȚI !

Cu minim de efort și maximă economie de timp puteți prepara o masă gustoasă și variată cumpărînd pui tăiați și preambalați de la toate unitățile și raioanele din București, care desfac carne și preparate din carne. (6035)

FINALA CAMPIONATULUI NAȚIONAL DE ȘAH

O LECȚIE DE LOGICĂ ȘI DE STRATEGIE POZIȚIONALĂ

Deși nu a programat derbyuri, întîlniri directe între candidații la titlu (sau, poate, tocmai de aceea...) runda inaugurală a campionatului național de șah a fost vie, animată, dînd naștere la o luptă foarte interesantă. Chiar și în cele trei partide încheiate la egalitate, remiza a fost consemnată după ce toate posibilitățile poziției fusesră epuizate.

Prima surpriză a furnizat-o proaspătul maestru internațional **Dumitru Ghizdavu**, care a început întîlnirea contra lui **Edgard Nacht** mutînd peste un cîmp pionul din fața... turnului damei : **1.a3!?** Deschiderea aceasta a utilizat-o foarte de mult maestrul german **Andersen**, în meciul pe care l-a susținut cu americanul **Morphy**, în 1858. Astăzi ea este total ieșită din uz, pentru că — la un răspuns corect al negrului — 1.a3 reprezintă doar o pierdere de timp. **Nacht** a continuat corect, bineînțeles, egalînd repede poziția.

Victor Ciocâltea a jucat psihologic împotriva lui **Ervin Mozes**, bănuind că adversarul său — avînd albele — va căuta cu orice preț simplificările pentru a smulge o jumătate de punct. Campionul a aplicat o tactică folosită des, de **Emanuel Lasker**, contra jucătorilor mai slabi. El a intrat, de bună voie, într-o poziție mai slabă, pentru a-și atrage partenerul în complicații. Acesta este, de altfel, elementul în care maestrul internațional și veteranul finalelor (a 21-a la care ia parte !) se simte cel mai bine. **Mozes** a căzut în cursă. Declanșînd la momentul oportun un atac vehement, **Ciocâltea** a obținut la întrerupere o poziție ușor cîștigată.

Theodor Ghițescu a făcut contra lui **Iuliu Follert** o veritabilă partidă-școală. Sancționînd exemplar micile inconsecvențe din deschidere ale sătmăreanului, el a jucat cu o precizie și o claritate poziționlă care ni l-au amintit pe **Smislov**. Această partidă deosebit de instructivă merită un comentariu.

APĂRAREA CIGORIN

Alb : **Ghițescu** Negru: Follert
1.d4 d5, 2.c4 Cc6 (Sistem imaginat de faimosul maestru rus Mihail Cigorin, la sfîrșitul secolului al 19-lea. Ideea lui urmărește să creeze o presiune puternică de figuri asupra centrului alb) **3.Cc3 Cf6, 4.Cf3 e6** (O mutare pasivă. Teoria recomandă 4...Ng4 Acum nebunul negru va rămîne nedezvoltat), **5.Ng5 Ne7, 6.e3 0—0, 7.a3 Ce8 ?** (Din nou o inconsecvență față de principiile generale ale deschiderii. Dorind să schimbe nebunii, negrul abandonează lupta pentru centru, permițînd adversarului său să preia total inițiativa) **8.Nf4 !** (Bineînțeles că maestrul internațional nu este dispus să dea nebunul său activ pe acela pasiv al negrului. După această mutare începe o presiune foarte neplăcută asupra cîmpului „C7") **8...a6, 9.Tc1 Nf6** (Negrul încearcă să pregătească împingerea eliberatoare e5. Dar, pentru ea, va trebui să plătească un preț foarte mare) **10.Nd3 d:c4, 11.N:c4** (S-a ajuns, prin intervertire de mutări, într-o poziție asemănătoare cu un gambit al damei acceptat, în care calul de la c6, împiedicînd înaintarea c5, face ca poziția neagră să nu aibă nici o perspectivă. Ghițescu conduce magistral atacul poziționl, dînd o scurtă, dar foarte instructivă, lecție de șah) **11...De7, 12.Ce4 e5** (În această poziție este greu să i se dea negrului un sfat bun. Mutarea din partidă permite maestrului internațional să încheie repede și elegant ostilitățile, dar o altă — mai eficientă — nu se vede. Amenințarea C:f6+, urmată de Ng5 și înaintarea pionului e este imparabilă), **13.C:f6+ g:f6** (Forțat. După 13...C:f6 se pierde un pion), **14.d:e5 f:e5, 15.Nh6 Cg7, 16.Ng5** (Presiunea celor doi nebuni este decisivă!) **16...Dd6, 17.D:d6 c:d6, 18.Td1 Cf5, 19.g4 h6, 20.g:f5 h:g5, 21.Tg1!** și în această poziție de zugzvang total, negrul a cedat.

Valeriu CHIOSE

DERBYUL CIOCÂLTEA — GHIȚESCU
A DOMINAT RUNDA A II-a

Partida centrală a rundei a II-a a constituit-o întîlnirea dintre vechii rivali ai finalelor campionatului național, maeștrii internaționali **Victor Ciocâltea** și **Theodor Ghițescu**. Principalii pretendenți la titlu ai actualei ediții a întrecerii, colegi de club și buni prieteni, s-au angajat într-o luptă aprigă. După mari complicații, cu sacrificii și contrasacrificii, poziția s-a egalat, fiind consemnată remiza.

O excelentă partidă de atac a cîștigat debutantul **Valentin Stoica** la tenacele și rutinatul **Șerban Neamțu**. Celelalte rezultate : **Stanciu — Wolf** 1—0. **Grünberg — Nacht, Șuba — Mozes** și **Partoș — Bondoc**, remize. Patru partide s-au întrerupt. În clasament conduce **Stanciu**, cu 2 puncte.

Astăzi, de la ora 9, partide întrerupte ; după-amiază, de la ora 16, runda a III-a.

PRIMUL MECI DIN NOUL CAMPIONAT FEMININ DE BASCHET

RAPID A ÎNVINS CONSTRUCTORUL : 64-45

Față din meciul Rapid — Constructorul

Foto : S. BAKCSY

Întîlnirea feminină Rapid — Constructorul a fost de slab nivel tehnic, caracterizată, în special, prin numeroase pase imprecise, ratări și greșeli de tehnică. Din punct de vedere al evoluției scorului, primele 15 minute au fost echilibrate. În continuare, baschetbalistele de la Rapid sînt ceva mai insistente, aplică presingul, tactică care a incomodat foarte mult evoluția jucătoarelor de la Constructorul. În atari condiții, rapidistele, conduse bine de Racoviță și Suliman, obțin victoria, pentru care au trebuit, însă, să se întrebuințeze foarte serios. Scor final : 64—45 (33—24). Au marcat : **Suliman** 20, **Racoviță** 14, **Tall** 11, **Nicolae** 11, **Böhm** 8, pentru Rapid, respectiv **Gugu** 16, **Guranda** 9, **Godeanu** 8, **Petreanu** 6, **Barabas** 5, **Seifert** 1. Au condus bine S. Filoti și M. Tănăsescu.

BOXERII DE LA STEAUA PARTICIPĂ LA „TURNEUL ARMATELOR PRIETENE"

Între 20 și 26 noiembrie va avea loc la Frankfurt pe Oder, în R. D. Germană, o nouă ediție a „Turneului armatelor prietene" la box. La întrecere și-au anunțat participarea unii dintre cei mai buni pugiliști din Uniunea Sovietică, Ungaria, Polonia, Bulgaria, R. D. Germană ș.a. Clubul Steaua va deplasa la această competiție un lot de 11 sportivi. Deoarece la categoriile mijlocie mică și grea nu au reprezentanți, iar regulamentul turneului permite prezentarea a cîte doi concurenți la o categorie, bucureștenii vor fi dublu reprezentați la categoriile cocoș și mijlocie.

Echipa clubului Steaua va părăsi țara luni și va fi formată din următorii boxeri : **Ștefan Băiatu** (semimuscă), **Constantin Gruiescu** (muscă), **Marian Lazăr** și **Dinu Condurat** (cocoș), **Aurel Dumitrescu** (pană), **Gheorghe Ciochină** (semiusoară), **Gheorghe Puscaș** (ușoară), **Victor Zilberman** (semimijlocie), **Alec Năstac** și **Gheorghe Chivăr** (mijlocie), **Marian Culineac** (semigrea). Antrenorii formației : **Ion Chiriac** și **Marcu Spacov**. Ca arbitru va face deplasarea **Victor Șchiopu**.

CAMPIONATUL MASCULIN DE HANDBAL
GESTURI NESPORTIVE ȘI INCIDENTE REPROBABILE

(Urmare din pag. 1)

Înainte de a consemna rezultatele finale, o nedorită remarcă : duritățile și actele de indisciplină continuă, ieri „evidențiindu-se" : **Licu** (Dinamo București), care și-a lovit adversarul, **Bădău** (Trotușul) și **Tudosie** („U" Cluj) care au protestat la deciziile arbitrilor. Toți au fost sancționați cu eliminări de pe teren pe timp de 5 minute, în timp ce Speck a fost eliminat definitiv. Comisia de disciplină are cuvîntul.

Rezultate tehnice : **Dinamo Brașov — Dinamo București 11—11 (8—5), Steaua — Voința București 28—12 (13—7), Universitatea Cluj — Trotușul 17—12 (6—4), Minaur Baia Mare — Universitatea București 15—15 (4—7), Politehnica Timișoara — Independența Sibiu 16—12 (7—3).**

De foarte multă vreme n-am avut parte de o etapă atît de agitată în campionatul masculin de handbal, ca aceea consumată vineri seară în Sala sporturilor din Pitești. Cinci jocuri echilibrate, o aprigă dorință de a acumu'a puncte, manifestată de toate cele 10 echipe participante, au făcut ca în această rundă a întrecerii, tensiunea să atingă uneori puncte de maximă incandescență. Despre cele petrecute în partida Universitatea București — Universitatea Cluj (statistica este implacabilă: 80 de faulturi și 9 eliminări !) am informat pe cititori chiar în cronica meciului, rămînînd datori doar cu unele amănunte de la jocul Steaua — Independența Sibiu, încheiat la o oră tîrzie, practic inoperantă pentru a putea lămuri lucrurile pe deplin.

Întîlnirea a avut o desfășurare absolut nescontată, sibienii jucînd cu o ambiție de care, sincer vorbind, nu-i credeam capabili. Steaua a tot așteptat ca elanul adversarei sale să se stingă, evoluînd sters, sub posibilitățile lotului de care dispune. În repriza secundă, cînd încordarea nervoasă a depășit puterea de stăpînire a jucătorilor, s-a produs acea regretabilă „explozie" din final. Steaua a preluat conducerea cu 15 secunde înainte de sfîrșitul partidei, după ce egalase în min. 54. În ultimele 15 secunde, jucătorii de la Independența Sibiu — cu nervii răvășiți și la capătul resurselor lor fizice — au încercat cu disperare să refacă o situație ca și compromisă. În atacul ultimei șanse, Roth a fost faultat (e drept — „tare"...) de Popescu și, lovit, și-a pierdut controlul începînd să împartă, la rîndul său, pumni în dreapta și stînga. O primă victimă a fost Gațu, după care s-a produs o busculadă, al cărei „erou" au fost Petri și Birtalan. Rezultatul : Roth — eliminat definitiv, Popescu și Petri — pe cîte 5 minute, iar Birtalan — care se afla pe banca rezervelor — s-a ales cu reținerea carnetului, urmînd să suporte și el rigorile regulamentului.

Totul — reținem — s-a petrecut în minutul 60! Un incident regretabil, cu atît mai mult cu cît meciul fusese pînă atunci destul de „curat", cei doi arbitri, P. Radvany și M. Grebenișan, achitîndu-se cu destul succes de sarcina care le revenea.

Poate că cele întîmplate, atît în meciul Steaua — Independența Sibiu, cît și în cel dintre formațiile universitare, ar trebui să dea mai mult de gîndit antrenorilor și jucătorilor. Nu de alta, dar partidele sînt programate la Pitești, unde sala argeșeană reprezintă un teren neutru pentru toate echipele, iar „propaganda" făcută astfel handbalului, într-un centru în care acest sport abia se dezvoltă, nu e de loc cea nimerită...

Călin ANTONESCU

În tabăra rugbyștilor francezi

PREGĂTIRI FEBRILE PENTRU MECIUL DE LA 26 NOIEMBRIE CU ECHIPA ROMÂNIEI

BEZIERS, 18. Meciul cu România, care inaugurează în fiecare an sezonul internațional al primei echipe de rugby a Franței, a preocupat intens pe selecționeri. Firește, justificat. Fiindcă nu a fost prea ușor să se găsească cel mai bun XV, în măsură să treacă nu numai peste examenul de la Constanța, ci să facă față, în continuare, unei suite de întîlniri, partidele cu puternicul team al Noii Zeelande, care va întreprinde un turneu pe continent și, după aceea, meciurile din cadrul Turneului celor 5 națiuni.

★

Cum am amintit mai sus, meciul de la Constanța face obiectul unor calcule atente ale specialiștilor și se situează în centrul interesului presei și marelui public francez. Într-adevăr, cercurile sportive oficiale au urmărit îndeaproape turneul selecționatei române în Anglia, după cum au luat cunoștință de înfrîngerea rugbyștilor români acasă, în fața reprezentativei R. F. a Germaniei. Dacă succesele românilor peste canalul Mînecii sînt apreciate la valoarea lor reală, în schimb se consideră că rezultatul meciului cu sportivii vest-germani nu reprezintă decît un accident. Sau, poate, o... nadă !

Iată și motivele pentru care federația franceză de rugby a studiat cu toată precauția perspectivele meciului de la 26 noiembrie, grijulie și în ceea ce privește selecția, dar și la capitolul pregătire.

Judecînd lucrurile după ultimele confruntări sportive la care au fost supuși jucătorii francezi susceptibili de a fi selecționați în cele două echipe care vor evolua în 26 noiembrie (n.n. o formație va juca la București, iar alta, cu R.F.G., la Hanovra) se poate vedea că ele au creat unele probleme selecționerilor. Ele n-au fost atît de complicate la nivelul pachetului de înaintași, cu toată absența, de ultim moment, a unui matador în rugby, cum este **Claude Spanghero**. În schimb, nu se poate spune același lucru despre liniile de apărare. Plecarea lui **Villepreux** a ridicat unele semne de întrebare, deși nu mai puțin de 5 jucători s-au aflat în vederile selecționerilor : **Cantoni** și **Cabrol** de la Béziers, **Benacloi** de la Narbonne, **Genevois** de la Grenoble și **Droitecourt de la Montferrand**. Ultimul dintre cei 5 va avea misiunea de a apăra buturile franceze.

În orice caz, ideea comisiei de selecție de a prezenta la Constanța, contra selecționatei României, o echipă pe scheletul celei care a efectuat turneul din vară în Australia (cu toate succesele repurtate, care ar constitui o bună recomandație) nu a rezistat. Retragerea unora dintre jucători, forma mai puțin strălucită a altora și în fine apariția unor nume noi, bineînțeles elemente de certă valoare, a dat de lucru celor care răspund de alcătuirea echipei. În orice caz, un lucru este cert : la Constanța va evolua cel mai bun XV pe care îl poate alinia astăzi rugbyul francez.

★

Aici în Franța vestea că meciul cu România va avea loc la Constanța a fost primită cu multă atenție. Este evident un element care ține de inedit. Se lasă să se înțeleagă, totodată, că românii sînt capabili să organizeze și în alte orașe mari, în afară de București, întîlniri rugbystice de anvergură. De altfel, unii dintre titularii echipei Franței au mai jucat cu echipele lor de club pe litoralul Mării Negre (mă refer, mai ales, la cei de la Bèziers), astfel că pentru ei, cel puțin, condițiile de aclimatizare nu vor însemna niște „necunoscute".

JEAN BOUVIER

„TROFEUL CARPAȚI" — CEL MAI PUTERNIC TURNEU AL HANDBALULUI FEMININ

ECHIPA U. R. S. S. ÎȘI ÎNCEPE, LA IAȘI, PREGĂTIREA PENTRU C. M. DIN IUGOSLAVIA

Cu participarea la „Trofeul Carpați", reprezentativa feminină de handbal a Uniunii Sovietice își începe pregătirea pentru campionatul mondial din 1973.

După evoluțiile lipsite de succes în preliminariile ediției trecute a acestei competiții, în echipa noastră s-au produs unele modificări. La conducerea lotului a fost adus antrenorul **Igor Turcin**, care pregătește formația Spartak Kiev — cîștigătoarea Cupei campionilor europeni în trei ediții. Antrenorul Turcin este adeptul unui handbal în viteză, combinativ, pe care îl aplică deosebit de consecvent în echipa sa de club. Avînd asemenea jucătoare cum sînt **Turcina, Litoșenko, Bobrusi, Sevcenko** și **Zaharova**, echipa își poate acomoda jocul la orice adversar. Șuturile fulgerătoare ale **Mariei Litoșenko** și **Lidiei Sevcenko**, incursiunile pline de subtilitate ale **Ludmilei Bobrusi** și puterea de luptă a **Galinei Zaharova** pot pune orice echipă într-o situație foarte dificilă. Practic, ele amenință poarta adversă din orice punct al terenului.

Despre coordonatoarea de joc a echipei, **Zinaida Turcina**, se cuvin cîteva cuvinte în plus. Modul subtil de joc, arta de a pasa coechipierei scăpate, fie și numai pentru o clipă, de sub supravegherea adversarelor, ca și aruncările surprinzătoare de la distanță, obligă toate echipele întîlnite la o atenție maximă.

Actuala reprezentativă a Uniunii Sovietice este alcătuită, așadar, pe scheletul formației Spartak Kiev și e normal ca jocul ei să se apropie foarte mult de acela al echipei campioane a țării. Aceleași combinații rapide, încheiate de cele mai multe ori cu șuturi neașteptate, aceleași intervenții sigure ale portarului, la toate acestea adăugîndu-se o foarte severă disciplină în teren, respectarea strictă a indicațiilor tactice date de antrenor.

La competiția de la Iași, selecționata U.R.S.S. va deplasa următorul lot : **Natalia Șerstiuk** și **Nina Sokolova** (portari) — **Zinaida Turcina, Maria Litoșenko, Lidia Sevcenko, Svetlana Inșuk, Ludmila Bobrusi, Nadejda Lozbina, Galina Zaharova, Valentina Jivih, Natalia Osetinskaia, Anele Goncearova** și **Olga Poliakova**. Antrenorii echipei : **Igor Turcin** și **Vladimir Kovalev**.

IURI SOLOMAHIN
redactor la „Sovetski Sport"
Moscova

MARIA WINKLER A PREDAT ȘTAFETA...

Cu două săptămîni în urmă au început întrecerile campionatului național de handbal feminin al R. D. Germane și iată-ne în fața unei prime surprize : în fruntea clasamentului se află la această oră (neînvinse) **S. C. Magdeburg** și **Empor Rostock**, echipe care anul trecut făceau parte din al doilea eșalon. Formațiile **T.S.C. Berlin** și **S. C. Leipzig**, din rîndul cărora sînt, îndeobște, selecționate majoritatea handbalistelor din națională, figurează acum abia spre mijlocul clasamentului.

Poate fi vorba, cumva, de o răsturnare a valorilor în cea mai importantă competiție internă a R. D. Germane ? Părerea majorității tehnicienilor înclină spre recunoașterea unui mai mare echilibru valoric, creat în majoritatea pretendentelor la titlu, fapt care mărește considerabil cota de interes a publicului. Totodată, antrenorii au putut constata progresul unor tinere jucătoare. Situația mi se pare îmbucurătoare, deoarece aceasta este perioada în care se pun bazele unei noi echipe ce va trebui să-și apere anul viitor, în Iugoslavia, titlul suprem dobîndit în 1970, în Olanda.

Antrenorii **Hans Becker** și **Peter Kretzschmar** și-au fixat pentru acest sfîrșit de an două obiective importante : participarea la **„TROFEUL CARPAȚI"** și **„CUPA SLASK"** (luna decembrie, în Polonia). **„Sînt două turnee** — ne-a declarat Hans Becker, **care ne vor folosi enorm pentru o riguroasă verificare a tuturor jucătoarelor apte de a îmbrăca tricoul echipei reprezentative. La „TROFEUL CARPAȚI", cel mai puternic turneu care se poate organiza la această oră în handbalul feminin mondial, vom încerca mai multe variante de echipă, astfel că rezultatele pe care le vom obține vor avea o mai mică importanță".**

Din echipa care a cîștigat ultima ediție a C.M. nu au mai fost selecționate **Maria Winkler** (care s-a retras din activitatea competițională), **Waltraut Kretzschmar** și **Bärbel Heinz**. În schimb, au fost promovate cîteva tinere și talentate jucătoare, care s-au afirmat în acest început de campionat. Lotul selecționatei R. D. Germane, care va evolua la Iași, are următoarea componență : **Hannelore Zoper** (S. C. Leipzig) și **Eva Baldeweg** (Empor Rostock) — portari, **Bärbel Braun, Barbara Helbig, Petra Kahnt, Hannelore Junghans** (S. C. Leipzig), **Marlen Jancker, Gabrielle Soltau, Erika Berndt, Ilona Andress** (Empor Rostock), **Kristina Richter** (T.S.C. Berlin), **Christine Gehlhoff, Liane Michaelis** (S. C. Magdeburg). De reținut, reintroducerea **Marlenei Jancker** (de la Empor Rostock), bolnavă în ultimii doi ani, care își va relua și funcția de căpitan al echipei.

MICHAEL WEICHELT
redactor la „Deutsches Sportecho" — Berlin

CORESPONDENȚE SPECIALE PENTRU **Sportul**

A XXVI-a ediție a „Cursei Păcii" Praga — Varșovia — Berlin

● Întrecerea va avea 16 etape ● Au fost invitați cicliști din 21 de țări ● Traseul măsoară 2098 km

Zilele trecute a avut loc, la hotelul „Internațional" din Praga, ședința de lucru a Comitetului de organizare a „Cursei Păcii" (Praga — Varșovia — Berlin), care anul viitor se va afla la cea de a 26-a ediție.

Traseul măsoară 2098 km, împărțiți astfel : 753 km pe teritoriul Cehoslovaciei, 827 km pe teritoriul Poloniei și 518 km pe teritoriul R. D. Germane.

Pentru prima oară în istoria acestei competiții, în afara celor 16 etape, „Cursa Păcii" va avea un prolog și un epilog. Prologul constă într-o etapă contra cronometru pe o distanță de 10 km, care se va desfășura la Praga în ziua inaugurării cursei, și un epilog : după sosirea la Berlin, întrecerea se va încheia tot cu o etapă contra cronometru (9 km).

Etapa contra cronometru pe distanța de 10 km se va alerga în ziua de 9 Mai — Ziua Victoriei și va face parte din cadrul manifestărilor prilejuite de sărbătorirea acestui eveniment la Praga.

A doua zi, la 10 mai, se va da startul în prima etapă : Praga — Pardubice (105 km). În continuare, programul se prezintă astfel : **11 mai, etapa a II-a :** Pardubice — Brno (135 km) ; **12 mai, etapa a III-a :** Brno — Dubnica nad Vahom (149 km) ; **13 mai, etapa a IV-a :** Dubnica nad Vahom — Banska Bystrica (170 km) ; **etapa a V-a, 14 mai :** Banska Bystrica — Poprad (144 km). La 15 mai, va fi, la Etary Smokovec, prima zi de odihnă. A șasea etapă va avea loc în ziua de **16 mai :** Tatranska Lomnica — Krakowia (163 km) ; **etapa a VII-a, 17 mai :** Krakowia — Kielce (119 km) ; **etapa a VIII-a, 18 mai :** Skarzysko — Radom (concurenții vor fi transportați cu autobuzele de la Kielce la Skarzysko — 40 km) de aici urmînd să se desfășoare pînă la prînz, o etapă contra cronometru pe distanța de 42 km : **etapa a IX-a, 18 mai după amiază :** Radom — Varșovia (123 km) ; **etapa a X-a, 19 mai : Rynia** (cartier al Varșoviei) — Wloclawek (140 km) ; **etapa a XI-a, 20 mai :** Wloclawek — Poznan 170 km) ; **21 mai :** zi de odihnă la Poznan, de unde concurenții vor fi transportați cu trenul pînă la Lublin pentru a lua startul, în ziua de **22 mai, în etapa a XII-a :** Lublin — Zgorzelec (106 km) ; **etapa a XIII-a, 23 mai :** Zgorzelec — Dresda (93 km) ; **etapa a XIV-a, 24 mai :** Dresda — Halle (168 km) ; **etapa a XV-a, 25 mai :** Halle — Potsdam (157 km), **etapa a XVI-a, 26 mai pînă la prînz :** Potsdam — Berlin (186 km), iar în seara aceleiași zile, va avea loc epilogul, adică cei 9 km contra cronometru individual care se va alerga în Berlin.

Locul I în etapă va primi o bonificație de 30 de secunde, locul II — 20 de secunde, iar locul III — 10 secunde. Sosirea concurenților se va cronometra înainte de intrarea pe stadion.

Au fost trimise invitații federațiilor de specialitate din următoarele țări : **Algeria, Anglia, Belgia, Bulgaria, Danemarca, Italia, Iugoslavia, Cuba, Franța, România, Ungaria, Norvegia, Elveția, Olanda, U.R.S.S., Maroc, Finlanda** și bineînțeles celor trei țări organizatoare **Cehoslovacia, Polonia** și **R. D. Germană.** A fost acceptată cererea federației de ciclism din **Australia**, care și-a exprimat dorința de a participa cu o echipă la această întrecere, avîndu-l în frunte pe Kevin Clyde Sefton, care a cucerit medalia de argint la J.O. de la München.

Arbitru principal al cursei va fi **Ceadsky** (Cehoslovacia).

ALEXANDRA NICOLAU PIERDE CU ALBELE...
...dar rămîne în fruntea clasamentului

SOFIA, 18 (Agerpres). — În runda a 10-a a turneului zonal feminin de șah de la Pernik, maestra română Alexandra Nicolau (cu piesele albe) a suferit o surprinzătoare înfrîngere în fața șahistei poloneze Erenska. Gertrude Baumstark a întrerupt partida cu daneza Hart. Veröczi a cîștigat la Iovanovici, Gheorghieva la Sikova, iar Konarkowska-Sokolov a învins-o pe Troianska. A fost consemnată remiza în partida Eretova — Vokralova.

În clasament continuă să conducă **Alexandra Nicolau** (România) cu 6½ p, urmată de **Gertrude Baumstarck** (România) 6 p (1), **Kveta Eretova** (Cehoslovacia) 5½ p (1), **Eva Karakas** (Ungaria) și **Lidia Vokralova** (Cehoslovacia) 5½ p etc.

ÎN COMPETIȚIILE EUROPENE

Akademik Sofia, viitoarea adversară a dinamoviștilor bucureșteni în C.C.E. la baschet

BASCHET. **Masculin — C.C.E.** (turul I): **La Atena**, Panathinaikos — Akademik Sofia 84—78 (42—36). **Akademic** s-a calificat pentru turul II în care va întîlni pe Dinamo București: **la Praga**, Slavia — F.C. Porto 109—68 (s-a calificat **Slavia**); **la Belgrad**, Steaua roșie — Haarlem (Olanda) 107—74 (s-a calificat **Steaua roșie**; **la Madrid**, Real — Iprottafelag Reykjavik 93—37 (s-a calificat **Real**) ; **la Lierre**, BUS Lierre — Honved Budapesta 92—59 (s-a calificat **BUS Lierre**); **la Istanbul**, I.T.U. — Radio Koch Viena 58—56 (s-a calificat **Radio Koch**); **la Lyon**, A.S. Villeurbanne — Fath Union Rabat (Maroc) 111—74 (s-a calificat **A.S. Villeurbanne**).

Feminin — C.C.E. (turul I): La **Göttingen**, S.C. Göttingen —K.F.U.M. Stockholm 62—49 (s-a calificat **S.C. Göttingen**); la **Luxemburg**, B.S. Mersch — Turnford Ware (Anglia) 75—76 (s-a calificat **Turnford Ware**); **La Viena**, Union Garant — Logis Bruxelles 69—55 (s-a calificat **Union Garant**). **Cupa cupelor (turul I): la Lille**, A.S.E. Lille — F.C. Porto 67—46 (s-a calificat **A.S.E. Lille**).

HANDBAL. **Masculin — C.C.E.** (turul I) : **La Wrocław**, Slask — Oppsal Oslo 14—10 (9—6). S-a calificat **Oppsal Oslo.**

VOLEI. **Masculin — C.C.E.** (turul I) : **La Luxemburg**, Aris — Real Madrid 1—3 (—9, —7, 14, —11); **La Istanbul**, I.E.T.T. — U.S.C. Münster 3—2 (6, —11, —16, 10, 7).

HOCHEI. **C.C.E. (sferturi de finală) : La Düsseldorf**, E.G. Düsseldorf — H.C. Tilburg (Olanda) 8—1 (2—1, 2—0, 4—0).

TENIS DE MASĂ: **La Budapesta**, Inst. de statistică — T.K. Sente 5—0.

TELEX ● TELEX ● TELEX ● TELEX

În prima zi a turneului internațional masculin de baschet de la Brno, formația Burevestnik Baku a întrecut cu scorul de 81—62 (43—32) echipa locală Vaaz. Într-o altă partidă, echipa Tehnik Brno a surclasat cu 111—62 (57—29) formația H.S.G. Leipzig.

■

Echipa feminină de baschet Korona Cracovia, aflată în turneu în Bulgaria, a jucat la Ruse cu o selecționată locală. Baschetbalistele poloneze au obținut victoria cu scorul de 73—41 (35—16). Din formația învingătoare s-a evidențiat pivotul Lodzka, care a marcat 12 p.

■

Turneul internațional de tenis, care se desfășoară la Rotterdam în cadrul campionatului mondial rezervat jucătorilor profesioniști, a continuat cu disputarea partidelor semifinale. Olandezul Tom Okker, a ieșit învingător cu 6—4, 7—6 în fața australianului John Newcombe, favoritul principal al concursului. În finală, Tom Okker îl va întîlni pe americanul Arthur Ashe, care l-a întrecut în trei seturi cu 6—3, 2—6, 7—5 pe englezul Mark Cox. Într-una din semifinalele probei de dublu, perechea americană Arthur Ashe — Bob Lutz a dispus cu 7—6, 7—6 de cuplul Charles Pasarell (Porto Rico) — Frank Froehling (S.U.A.).

■

Turneul internațional de fotbal pentru juniori de la Monte Carlo a programat alte două partide. Reprezentativa Cehoslovaciei a învins cu scorul de 3—1 (1—0) formația Monaco, iar selecționatele Italiei și Portugaliei au terminat la egalitate : 1—1 (0—0).

■

Cunoscutul fotbalist George Best (Irlanda de Nord) a fost suspendat de Federația internațională. El nu mai are dreptul să participe la viitoarele trei întîlniri ale echipei sale, în preliminariile campionatului mondial. Best a fost eliminat de pe teren de arbitrul vest-german Schulenberg, cu ocazia meciului Irlanda de Nord — Bulgaria, disputat la 18 octombrie (preliminariile campionatului mondial).

■

Concursul internațional de ciclocros, desfășurat la Novara, a fost cîștigat de sportivul francez André Wilhem, cronometrat pe distanța de 23.500 km cu timpul de 1 h 02:0. Marele favorit al cursei, campionul belgian Roger de Vlaeminck, a sosit pe locul doi, la 55 secunde de învingător, fiind urmat în clasament de compatriotul său Declercq la 1:30 și Naert la 3:30.

■

În nouă sală de sport din Laeken (Belgia), inaugurată cu acest prilej, s-a disputat meciul internațional amical de handbal dintre reprezentativele masculine ale Austriei și Belgiei. Mai decis în atac și cu o apărare foarte sigură, handbaliștii austrieci au învins cu scorul de 20—11 (8—4).

■

Concursul internațional de călărie de la Limoges s-a încheiat cu desfășurarea unei probe de obstacole, în care victoria a revenit, în mod surprinzător, sportivului belgian S. Mathy, care a concurat pe calul „Talisman". Unul dintre favoriții cursei, englezul Harvey Smith (pe „Summer Time"), a ocupat locul doi, fiind urmat de vest-germanul Fritz Ligges pe „Goldika". Alți doi favoriți: vest-germanul Alwin Schockemoehle (pe „The Robber") și brazilianul Nelson Pessoa (pe „Nagir") s-au clasat, la egalitate, pe locul patru.

PARTIDE SPECTACULOASE ÎN CEA DE A DOUA ZI A CONCURSULUI REPUBLICAN DE TOAMNĂ LA LUPTE

CRAIOVA, 18 (prin telefon, de la trimisul nostru). Concursul republican de toamnă rezervat luptătorilor juniori de la greco-romane a continuat în Sala Sporturilor din localitate cu partidele din tururile II, III și, la unele categorii de greutate, chiar IV. Ca și în prima zi de concurs, confruntările tinerilor luptători au fost deosebit de dinamice, abundența procedeelor spectaculoase fiind remarcată de specialiștii prezenți la Craiova. Și cu acest prilej se constată valoarea ridicată a eșalonului tînăr din disciplina luptelor greco-romane. Echilibrul valoric și nivelul foarte bun de pregătire al majorității sportivilor sînt scoase în evidență de faptul că, la unele categorii de greutate, deși s-au consumat trei tururi, au mai rămas în concurs cîte 8—9 luptători.

În cea de-a doua zi am asistat la partide foarte disputate, în care concurenții, învingători sau învinși, au meritul de a fi făcut o frumoasă propagandă acestui sport. De pildă, la categoria muscă **N. Gingă** (București) și **M. Neagu** (Constanța) — campionul de juniori din acest an — au realizat un meci care a ținut în picioare întreaga asistență. În evidentă ascensiune de formă, bucureșteanul a cîștigat la puncte. Un alt luptător din Capitală, **N. Mareș** (cat. cocoș), a lăsat o frumoasă impresie în urma celor trei victorii consecutive: b.p. N. Varga (Slatina), b.p. M. Lupu (Brașov), și b. tuș D. Mihuță (Brașov). În rîndul partidelor frumoase, cu acțiuni tehnice apreciate, se situează și cele furnizate de **Al. Szabo** (Cluj) — **I. Vasilescu** (Buzău), **C. Moraru** (Oradea) — **Al. Ionescu** (Buc.), **M. Neagu** (Constanța) — **M. Florescu** (Bacău), **I. Dulică** (Cîmpulung Muscel) **B. Ghencea** (Constanța), în care primii au ieșit învingători.

Duminică vor fi desemnați cîștigătorii la toate categoriile.

Mihai TRANCA

ULTIMELE REZULTATE • ULTIMELE STIRI • ULTIMELE REZULTATE

ILIE NĂSTASE A CÎȘTIGAT ULTIMA FINALĂ!

Aseară, la Londra, în sala de concerte Royal Albert Hall, special reamenajată pentru acest eveniment, a luat sfîrșit turneul internațional de tenis care încheie seria concursurilor pentru Marele Premiu—F.I.L.T. În prima finală disputată, cea de simplu feminin, australianca Margaret Court și-a reeditat recentele victorii asupra jucătoarei engleze Virginia Wade, pe care a întrecut-o cu 6—1, 6—1.

Așteptată cu deosebit interes, finala masculină a adus în teren pe românul ILIE NĂSTASE și americanul TOM GORMAN. După o dispută spectaculoasă, NĂSTASE A CÎȘTIGAT CU 6—4, 6—3, în 43 de minute !

În urma acestui rezultat, ILIE NĂSTASE TERMINĂ DETAȘAT ÎN FRUNTEA CLASAMENTULUI COMPETITIEI, totalizînd 659 puncte. El este urmat de Stan Smith — 587 p, M. Orantes — 368 p, J. Kodes — 334 p, A. Gimeno — 319 p, R. Hewitt — 263 p, J. Connors — 251 p, T. Gorman — 227 p.

SPORTIVII ROMÂNI EVOLUEAZĂ ÎN TURNEELE STUDENȚEȘTI DIN CEHOSLOVACIA

La Praga, a început un turneu internațional de volei masculin la care participă selecționate studențești din Bulgaria, R.D. Germană, Polonia, U.R.S.S. și Cehoslovacia. La această competiție, România este reprezentată de formația I.E.F.S. București.

În primul joc, voleibaliștii români l-au întîlnit pe cel din R.D. Germană, în fața cărora au pierdut cu scorul de 1—3 (10—15, 11—15, 17—15, 10—15). În celelalte două partide disputate s-au înregistrat următoarele rezultate : Cehoslovacia — Bulgaria 3—1 (11—15, 15—11, 15—9, 15—9) ; U.R.S.S. — Polonia 3—1 (9—15, 15—9, 15—12, 15—8).

Evoluînd în cadrul turneului universitar de baschet masculin de la Bratislava, echipa Universității Cluj a fost învinsă de selecționata studențească a Ungariei cu scorul de 74—60 (23—34). Într-o altă partidă : Cehoslovacia — R. D. Germană 76—71 (35—45).

ECHIPELE DE TENIS DE MASĂ ALE R. P. CHINEZE ȘI CONTINUĂ TURNEUL

În continuarea turneului pe care-l întreprind în Iugoslavia, selecționatele de tenis de masă ale R.P. Chineze au evoluat la Zagreb. Victoriile au fost împărțite: la masculin au cîștigat gazdele cu 5—4, iar la feminin victoria a revenit oaspetelor cu 5—3.

Rezultate tehnice înregistrate în meciul masculin : Surbek — Su Sao 21—14, 21—16; Stipancici — Van Ven-hua 17—21, 20—22; Korpa — Tiao Ven-hui 21—18, 17—21, 15—21; Stipancici — Su Sao 21—18, 21—14; Surbek — Van Ven-hua 18—21, 21—16, 21—18, Cordas — Yu Yu-ce 17—21, 17—21, Stipancici — Cian Li-vei 21—15, 21—11.

RECORD LA INDIANAPOLIS

Cunoscutul pilot american Bobby Unser a reușit în tentativa sa de stabilire a unui nou record al celebrului circuit de la Indianapolis. Concurînd pe o mașină de construcție specială, „Eagle-Offenhauser", Bobby Unser a parcurs un tur de circuit (4 km) cu o medie orară de 317,880 km. Vechiul record îi aparținea cu o medie orară de 317,400 km.

Redacția și administrația : București, str. Vasile Conta nr. 16 ; telefoane : centrala 11.10.05, secția corespondenți 11.51.09, interurban 72 și 286 ; telex : sportrom buc. 180. Tiparul I. P. „Informația". București 40 368

PROLETARI DIN TOATE ȚĂRILE, UNIȚI-VĂ!

Sportul

ZIAR AL CONSILIULUI NATIONAL PENTRU EDUCAȚIE FIZICĂ ȘI SPORT

ANUL XXVIII — NR. 7242 | 4 PAGINI 30 BANI | Luni 20 noiembrie 1972

ILIE NĂSTASE A TRECUT VICTORIOS LINIA DE SOSIRE ÎN „MARELE PREMIU—F.I.L.T."

● Tenismanul român a cîștigat a 7-a finală ● O performanță fără precedent ● Smith rămîne pe locul doi ● Au fost fixate grupele în „Turneul campionilor" de la Barcelona

Cursa maraton a tenisului a trecut de linia albă a sosirii. Odată cu disputarea finalei în ultimul turneu — indoor-ul britanic — se încheie ce-a de-a doua ediție a **„MARELUI PREMIU — F.I.L.T." (Federația Internațională de Laun Tenis)**, competiția-circuit care desemnează pe cel mai bun tenisman aflat sub egida forului internațional. El este, după cum se știe, un sportiv român.

Maestrul emerit al sportului **ILIE NĂSTASE**, își înscrie în palmares cea mai strălucită victorie obținută pînă acum în carieră. Asul român termină distanțat în disputa cu ceilalți supercampioni ai rachetei, începută la 7 februarie, la Los Angeles și încheiată sîmbăta trecută, la Albert Hall din Londra. El a cîștigat și această ultimă finală, învingîndu-l (pentru a șasea oară în acest sezon) pe al doilea jucător american, ambițiosul Tom Gorman. Acesta avea să declare după meci : **„Azi am jucat bine. Dar ca să-l învingi pe Năstase, trebuie să joci excepțional..."**

În cuvintele de mai sus, sînt sintetizate, parcă, trăsăturile caracteristice ale victoriei tenismanului român, pe parcursul întregului sezon. **A participat la 24 de turnee din totalul celor 33 ale Marelui Premiu.** A cîștigat șapte **(Monte Carlo, Madrid, Nisa, Toronto, Forest Hills, Seattle, Londra)**, fără a număra și patru victorii în concursuri din afara circuitului. A fost în alte patru mari finale **(Salisbury, Hampton, Wimledon, Baastad)**, unde a ocupat locul doi. Se mai adăugăm și cele cinci meciuri cîștigate cu echipa României în „Cupa Davis", iar unul singur pierdut (finala cu echipa S.U.A., de la București), din păcate, tocmai acel meci în care pentru echipa României ar fi contat atît de mult ca deținătorul premiului F.I.L.T. să fie în forma cea mai bună. Iată, într-o succintă recapitulare, performanțele lui Ilie Năstase în 1972.

Pe locul doi al clasamentului final se află supercampionul american **Stan Smith**, cîștigătorul ediției de anul trecut a întrecerii. El a fost prezent în numai 9 finale, dar — ceea ce este caracteristic pentru el — a reușit să le cîștige pe toate. Urmează, pe celelalte locuri fruntașe, cei doiași ai tenisului spaniol, **Orantes și Gimeno**, între care se intercalează excelentul jucător cehoslovac **Jan Kodes.**

Primii opt clasați vor fi reuniți, pentru ultima oară, în acest sezon, în tradiționalul „TURNEU AL CAMPIONILOR", adevărată festivitate de premiere a întregii competiții. El este programat între 28 noiembrie și 2 decembrie la Barcelona, în sala „Blaugrana". Participanții vor fi împărțiți în două grupe valorice, care vor fi stabilite prin tragere la sorți.

Radu VOIA

(Continuare în pag. a 4-a)

CLASAMENTUL FINAL

1. ILIE NĂSTASE (România)	659 puncte	(24 turnee)
2. Stan Smith (S.U.A.)	587 p	(19)
3. Manuel Orantes (Spania)	468 p	(19)
4. Jan Kodes (Cehoslovacia)	332 p	(14)
5. Andres Gimeno (Spania)	319 p	(20)
6. Bob Hewitt (R.S.A.)	263 p	(15)
7. Jimmy Connors (S.U.A.)	251 p	(22)
8. Tom Gorman (S.U.A.)	227 p	(19)

9. Andrew Pattison (R.S.A.) 204 p (21); 10. Patrick Proisy (Franța) 172 p (14); 11. Cliff Richey (S.U.A.) 161 p (8); 12. Jaime Fillol (Chile) 158 p (23); 13. Adriano Panatta (Italia) 129 p (14); 14. Colin Dibley (Australia) 127 p (20); 15—17. Roscoe Tanner (S.U.A.), Pierre Barthes (Franța) și B. Phillips Moore (Australia) — 126 p; 18. Frew McMillan (R.S.A.) 100 p; 19. Aleksandr Metreveli (U.R.S.S.) 97 p; 20. Tom Okker (Olanda) 95 p... 30. Ion Țiriac (România) 46 p.

S-a dat startul în întrecerea celor mai mici participanți : băieți între 11 și 13 ani.

FINALELE CROSULUI DE MASĂ „A 25-A ANIVERSARE A REPUBLICII" S-AU BUCURAT DE UN MARE SUCCES

● Peste 4000 de concurenți la start

După ziua primăvăratecă de sîmbătă, bucureștenii s-au trezit ieri dimineață sub un cer posomorît, plumburiu. Apoi a venit și ploaia. Mărunță, rece, monotonă...

Și totuși, în ciuda vremii mohorîte, grupuri compacte de copii, tineri și tinere se îndreptau spre stadionul „23 August", încă din primele ore ale dimineții. Toți erau bine dispuși, se zbenguiau, cîntau, sau discutau aprins despre întrecerea la care urmau să ia parte : **FINALELE PE MUNICIPIUL BUCUREȘTI ALE CROSULUI ORGANIZAT ÎN CINSTEA CELEI DE A XXV-A ANIVERSĂRI A REPUBLICII.**

Văzîndu-i așa — îmbujorați, îmbrăcați frumos, cu sacii de echipament plini de toate cele trebuincioase, gîndurile ne-au fugit cu un sfert de veac în urmă, spre anii cînd mișcarea sportivă democratică din România făcea primii săi pași, cînd se organizau cele dintîi competiții cu caracter popular, adresate celor mulți. Fără îndoială că mulți dintre competitorii de astăzi sînt copiii celor de ieri, ai unor oameni care și-au dedicat o bună parte din tezaurul de entuziasm și pasiune al tinereții promovării exercițiului fizic, răspîndirii largi a ideii de sport.

★

Primul start fusese programat la ora 9. Organizatorii, grijulii, veniseră de la 7. Puțin mai tîrziu au apărut primii concurenți, iar către ceasurile 8 ale dimineții aleea care înconjoară marele stadion devenise

Valeriu CHIOSE

(Continuare în pag. a 2-a)

În Campionatele balcanice

TINERII SCRIMERI ROMÂNI AU CIȘTIGAT PROBELE PE ECHIPE LA FLORETĂ (m) ȘI SABIE

Noua generație a muschetarilor noștri continuă seria succeselor în cadrul campionatelor balcanice de scrimă care se desfășoară la Ankara. Deranjamentul intervenit, în ultimele două zile, pe circuitul telefonic respectiv ne-a împiedicat să aflăm amănunte așa încît ne vom rezuma să consemnăm lapidara informație a agențiilor de presă care constă din clasamentele finale ale probelor de floretă-masculin și sabie, ambele avînd în frunte echipele României.

FLORETĂ MASCULIN : 1. ROMÂNIA 4 v ; 2. Grecia 3 v ; 3. Bulgaria 2 v ; 4. Turcia 1 v ; 5. Iugoslavia 0 v. SABIE : 1. ROMÂNIA 4 v ; 2. Bulgaria 3 v ; 3. Turcia 2 v ; 4. Iugoslavia 1 v ; 5. Grecia 0 v.

O verificare utilă în vederea meciului de rugby cu Franța :

SELECȚIONATA DIVIZIONARĂ A ÎNTRECUT PE FARUL CU 45-0...

CONSTANȚA 19 (prin telefon, de la trimisul nostru). Orașul de pe litoral a intrat încă de pe acum în febra mult așteptatului meci tradițional de rugby dintre reprezentativele României și Franței din cadrul Campionatului european. Ne-am dat seama de acest aspect, văzînd larga publicitate ce se face aici (pe panouri, în autobuze și pe străzi) jocului din 26 noiembrie. Astăzi (n.n ieri) iubitorii de rugby au luat loc în tribunele stadionului „1 Mai" pentru a asista la o avanpremieră. Selecționata divizionară — în linii mari, cea probabilă pentru meciul cu Franța — a susținut un meci de verificare cu divizionara A, Farul.

Vremea a fost potrivnică rugbyștilor. Frigul, burnița și mai ales vîntul puternic au influențat în parte jocul. Disputa a dat cîștig de cauză selecționatei, care a surclasat formația constănțeană. Scor 45—0 (10—0). Totuși, în ciuda scorului, Farul a fost un bun partener de joc, reușind — mai ales în prima repriză — să pună suficiente probleme selecționatei.

Cum au jucat rugbyștii susceptibili să îmbrace duminica viitoare tricourile naționale ?

Mult mai decișI și mai ambițioși decît au făcut-o în ultima ieșire publică. Evoluția lor spectaculoasă, pe alocuri, îndeosebi în repriza secundă, a plăcut, cu atît mai mult, cu cît au fost realizate nu mai puțin de 9 încercări prin Constantin (5), Motrescu (2), Postolache și Nica. În completare, trei transformări și o lovitură de picior căzută, toate prin **Durbac.**

În general, mult îmbunătățit, jocul pachetului de înaintași, în special al liniilor a II-a și a III-a.

Modesto FERRARINI

(Continuare în pag. a 4-a)

ÎN ETAPA DE IERI A DIVIZIEI A LA FOTBAL

DINAMO A CIȘTIGAT „ETERNUL DERBY" CU STEAUA ȘI L-A EGALAT LA PUNCTE PE ACTUALUL LIDER

● 14 echipe înșiruite pe o distanță de... 5 puncte ! ● Petrolul, C.S.M. și U.T.A. au cucerit cîte un punct prețios în deplasare ● Rapid, neînvins de șase etape ● Bucureștenii pe primele două locuri în clasament

REZULTATE TEHNICE

Sportul studențesc	—	Rapid	1—1 (1—1)
„U" Cluj	—	C.S.M. Reșița	0—0
F.C. Argeș	—	Jiul	2—0 (1—0)
A.S.A. Tg. Mureș	—	Steagul roșu	1—0 (0—0)
Farul	—	U.TA.	1—1 (1—0)
Universitatea Craiova	—	Petrolul	0—0
Dinamo	—	Steaua	2—1 (1—1)
S.C. Bacău	—	C.F.R. Cluj	amînat

(Cronicile în pag. a 3-a)

CLASAMENTUL

1. STEAUA	12	6	3	3	23—11	15
2. Dinamo	12	6	3	3	17—12	15
3. Jiul	12	6	2	4	18—18	14
4. Petrolul	12	5	4	3	8— 8	14
5. Steagul roșu	12	5	3	4	15— 6	13
6. Universitatea	12	4	5	3	19—16	13
7. C.F.R. Cluj	11	5	2	4	11—10	12
8. U.T. Arad	12	4	4	4	16—15	12
9. S.C. Bacău	11	5	2	4	14—14	12
10. Farul	12	5	2	5	8—12	12
11. F.C. Argeș	12	4	3	5	19—15	11
12. Rapid	12	3	5	4	9— 8	11
13. A.S.A. Tg. Mureș	12	5	1	6	19—21	11
14. Universitatea Cluj	12	4	2	6	11—22	10
15. C.S.M. Reșița	12	2	4	6	9—17	8
16. Sp. studențesc	12	2	3	7	12—23	7

ETAPA VIITOARE (26 noiembrie)

C.S.M. Reșița	—	Universitatea Craiova
Rapid	—	A.S.A. Tg. Mureș
Steagul roșu	—	Sport Club Bacău
Dinamo	—	Universitatea Cluj
Petrolul	—	Sportul studențesc
Jiul	—	Farul
C.F.R. Cluj	—	F.C. Argeș
U.T.A.	—	Steaua

Din centrarea lui Deleanu, Dumitrache *a trimis mingea cu capul în poartă, aducînd astfel victoria echipei sale.*

Foto : S. BACKSI

SE POATE JUCA ȘI FOTBAL DE FOARTE BUNĂ CALITATE!

DINAMO 2(1)
STEAUA 1(1)

Etapă-cheie, ieri, cu o dublă perspectivă: fie de a încheia, cel puțin pînă la primăvară, lupta pentru primul loc în clasament, fie, dimpotrivă (cum s-a și întîmplat) de a reaprinde bătălia din fruntea clasamentului. Pierzînd, liderul, chiar dacă nu și-a pierdut tronul, grație golaverajului, se vede acum expus pericolelor ce ar putea veni, mai ales din partea lui Dinamo, de care a și fost ajuns la punctaj. Dincolo de satisfacțiile dintr-o tabără și de decepțiile din cealaltă, din punctul de vedere al... campionatului, evident, rezultatul partidei Steaua — Dinamo reprezintă o creștere a interesului în jurul ultimelor etape ale turului.

Trecînd la celelalte 6 meciuri jucate ieri, ne vom referi la cele patru rezultate de egalitate, deci la semivictoriile obținute de U.T.A. la Constanța, Petrolul la Craiova, de C.S.M. Reșița la Cluj și de Sportul studențesc la București, într-un joc cu Rapid, poate mai dificil decît unul disputat în deplasare. Desigur, cu o rîndunică nu se face primăvară (mai ales în noiembrie !), dar, oricum, punctele cîștigate de cele două singuratece de la periferia clasamentului sînt dătătoare de puteri, deși, practic, nici una nici cealaltă n-a făcut nici un pas înainte.

Etapa a fost caracterizată de ineficacitatea liniilor de atac care n-au înscris decît 10 goluri, care, raportate la cele 630 de minute de joc, dau o medie de un gol la 63 de minute ! Ceea ce a însemnat, pentru spectatori, o lungă și neplăcută așteptare, mai ales ținînd seama de vitregia vremii. Acestora, fotbaliștii le datorează o revanșă în etapele viitoare... (J. BERARIU).

Spectacolul fotbalistic a fost ieri pe deplin reabilitat în partida vedetă a cuplajului interbucureștean de pe stadionul „23 August", care a constituit, totodată, și derby-ul etapei. Dinamo și Steaua și-au onorat de astădată așa cum se cuvine cărțile de vizită, furnizînd un joc de o factură excelentă, unanim apreciat de zecile de mii de spectatori zgribuliți din tribune, care au fost astfel recompensați pentru temerara lor prezență de cîteva ore la stadion pe un timp umed și în condițiile unui frig pătrunzător.

Îndeosebi în primele 45 de minute cele două echipe fruntașe ale campionatului nostru au oferit o dispută de adevărat nivel internațional. S-a jucat, de ambele părți, într-un ritm foarte rapid, cu acțiuni frumos construite, de o remarcabilă cursivitate și vădind o tehnică bine pusă la punct.

Evoluția liderului a fost, totuși, superioară în această perioadă sub raport ofensiv. Steaua a atacat mai mult și mai bine decît adversara sa, a avut o incisivitate sporită, punînd deseori în pericol poarta apărată de Cavai. Verva lui Tătaru (chiar și a lui Voinea la începutul meciului), fantezia lui Aelenei și decizia lui Dumitru au făcut să asistăm la numeroase faze dramatice în careul dinamovist. De altfel, Steaua a și reușit să ia conducerea în min. 8 **la o acțiune individuală a lui Dumitru** — tipică pentru el — **care, după ce a driblat cîțiva adversari, a șutat plasat din marginea careului.**

Dinamo a egalat după numai un minut, **prin Lucescu, care a insistat într-un duel cu Ciugarin, deposedîndu-l și înscriind apoi din apropiere,** dar în continuare tot Steaua a fost, în mai multe rînduri, aproape

Constantin FIRĂNESCU

(Continuare în pag. a 3-a)

Etapa a opta a campionatelor de volei

LA IAȘI, PENICILINA A ÎNVINS GREU PE RAPID — ÎN CINCI SETURI!

● Viitorul și Electra — performerele etapei ● Meci întrerupt la Cluj!

Etapa a VIII-a a campionatelor diviziei A a fost dominată de derby-ul feminin Penicilina — Rapid, încheiat cu victoria la limită a ieșencelor. Dintre celelalte rezultate, mai importante ni se par succesul voleibaliștilor băcăuani în fața Rapidului și victoria Electrei la Arad. Iată amănunte de la cele 10 întîlniri programate ieri.

FEMININ

IAȘI, 19 (prin telefon, de la trimisul nostru). Aproape 3 000 de spectatori au fost prezenți ieri dimineață în Sala sporturilor din localitate pentru a asista la cel mai important meci al campionatului feminin : PENICILINA — RAPID. A fost o partidă specifică de campionat, dîrz disputată, cu multe faze de volei curat, satisfăcînd exigențele publicului. Totuși, trebuie să notăm că cele două formații au comis și multe greșeli (unele elementare) — poate și datorită tensiunii nervoase — atît Penicilina cît și Rapid avînd o evoluție oscilantă. Ieșencele, cu un atac mai precutant (dar cu o apărare fragilă, care a făcut cu greu față adversarelor), au reușit să-și adjudece o victorie la limită, victorie ce putea reveni la fel de bine și giuleștencelor. Punctul cel mai slab al Penicilinei a fost preluarea, care nu a funcționat decît arareori satisfăcător.

Întîlnirea a început în nota de dominare a ieșencelor care au reușit să ia un avantaj de patru puncte (5—1), dar pe care l-au pierdut treptat, permițînd oaspetelor să egaleze la 7 și să se desprindă în cîștigătoare : 15—9. În setul următor, rolurile se inversează, Rapidul conduce cu 5—1, dar pierde la diferență 7—15. Setul III debutează sub aceleași asupicii nefavorabile pentru gazde : 1—5, 2—6, 3—7, dar giuleștencele nu merg în același ritm și Penicilina egalează, apoi își adjudecă și acest set. Într-un nou start excelent (6—0), formația Rapid se detașează și cîștigă setul IV, de această dată clar (15—4) restabilind egalitatea : 2—2. Cel mai disputat set a fost cel decisiv, în care scorul a avut o evoluție interesantă : 0—2, 1—5, 5—5, 10—5, 13—7, 13—13 și 15—13 pentru Penicilina, care cîștigă meciul cu 3—2 (—9, 7, 10, —4, 13) și rămîne singura echipă neînvinsă. Au jucat : **PENICILINA — Aurelia Ichim,** Carolina Hatură **(Adriana Albiș),** Nadia Brumă, **Florentina Itu,** Lucia Dobrescu **(Cristina Popa),** Ana Chirițescu ; **RAPID — Mariana Baga,**

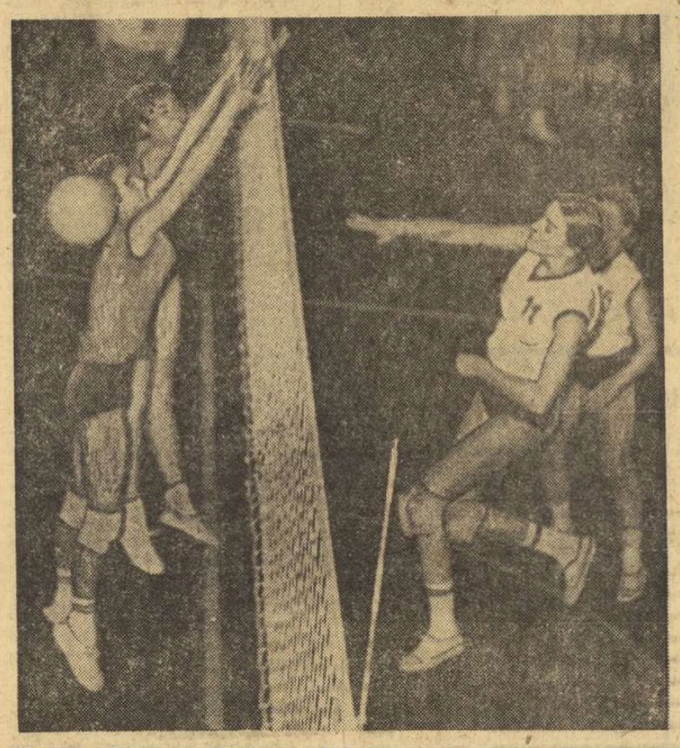

Venera Zaharescu *(Medicina) fructifică spectaculos o pasă primită de la* Loreta Sudacevschi. *Fază din meciul Medicina București — C.S.M. Sibiu (3—0).*

Foto : Vasile BAGEAC

Constanța Bălășoiu, Eugenia Rebac, Martha Szekely, Florica Tudora (Alexandrina Vraniță), **Cristina Băltărețu** (Petra Stoica). A arbitrat foarte bine cuplul clujean V. Chioreanu — V. Moraru.

Emanuel FÂNTÂNEANU

MEDICINA BUCUREȘTI — C.S.M. SIBIU (3—0). Diferența valorică dintre sextetele celor două formații, strident favorabilă bucureștencelor, a făcut ca partida să nu aibă istoric pe parcursul celor 40 de minute cît a durat întîlnirea. Sibiencele, care au rechemat în echipă pe

(Continuare în pag. a 2-a)

Concursul republican de toamnă la lupte greco-romane

MECIURI DISPUTATE, ÎNVINGĂTORI MERITUOȘI

CRAIOVA, 19 (prin telefon, de la trimisul nostru). Duminică dimineața, în Sala Sporturilor din localitate, s-au disputat ultimele partide din cadrul **concursului republican de toamnă rezervat juniorilor** la lupte greco-romane.

Mai mult decît în primele două zile de întreceri, partidele finale au fost extrem de disputate, lupta pentru primele locuri în clasamentele unor categorii de greutate fiind foarte echilibrată.

În aceste condiții tinerii luptători au făcut apel la toate cunoștințele tehnice și la ultimele resurse de energie pentru a-și apropria victoria. Meciurile **P. ARCADIE** (București) **— Al Szabo** (Cluj), **D. FIȘIE** (Sinaia) **— M. Șoană** (Buc.), **FL. GHEORGHE** (Călugăreni) **— S. Marinescu** (Buc.), **I. DULICĂ** (Cîmpulung Muscel) **— N. Mareș** (Buc.), în care primii au obținut victoria, au fost îndelung aplaudate de spectatorii prezenți în Sala sporturilor.

Iată primii clasați (juniori mari) : **cat. semimuscă : 1. C. ALEXANDRU** (Constanța), 2. F. Gheorghe (Călugăreni), 3. F. Marinescu (Buc.) ; **cat. muscă : 1. N. GINGĂ** (Buc.), 2. M. Neagu (Constanța), 3. M. Tofan (Buc.) ; **cat. cocoș : 1. I. DULICĂ** (Cîmpulung Muscel), 2. N. Mareș (Buc.), 3. N. Jeles (Buc.) ; **cat. pană : 1. P. ARCADIE** (Buc.), 2. Al. Szabo (Cluj), 3. N. Mudava (Craiova) ; **cat. semiușoară : 1. D. POPA** (Tulcea), 2. M. Ciutan (Buc.), 3. C. Salop (Constanța) ; **cat. ușoară : 1. T. HORVATH** (Lugoj), 2. G. Ciobotaru (Galați), 3. M. Drescaru (Botoșani) ; **cat. semimijlocie : 1. V. PRENȚU** (Bacău), 2. I. Ciobotaru (Timișoara), 3. C. Anghel (Buc.) ; **cat. mijlocie : 1. V. GABOR** (Galați), 2. R. Timpescu (Bacău), 3. V. Mihai (Galați) ; **cat. semigrea : 1. C. LECA** (Cîmpulung Muscel) ; 2. Al. Toth (Timișoara), 3. M. Danilov (Timișoara) ; **cat. grea : 1. Z. SZILLAK** (Buc.), 2. M. Iordache (Buc.), 3. Gh. Dolipschi (Buc.). Cîștigătorii la juniori mici (în ordinea categoriilor) : **D. Fișie** (Sinaia), **S. Botez** (Iași), **St. Rusu** (Rădăuți), **A. Neagu** (Constanța), **D. Mizileanu** (Buc.), **Fl. Gheța** (Timișoara), **Fl. Gherine** (Iași), **V. Neagu** (Constanța), **S. Jido** (Brașov) și **L. Gheorghiță** (Buc.).

Mihai TRANCA

DISPUTE DÎRZE, REZULTATE VALOROASE ÎN EDIȚIA JUBILIARĂ A CAMPIONATELOR INDIVIDUALE DE POPICE

Moderna sală de popice din stațiunea Neptun a găzduit, timp de trei zile, actul final al celei de a 25-a ediții a campionatelor republicane individuale. Jucătorii și jucătoriile calificați în finala pe țară, au onorat jubileul acestei importante competiții prin întreceri pasionante, soldate cu rezultate valoroase. Titlurile de campioni pe anul 1972 au fost cucerite de cei mai merituoși sportivi : **Ildico Grozăvescu, Ilie Bălaș (la individual), Cornelia Petrușcă — Cornelia Grecescu și Ilie Băiaș — Iosif Tismănaru (la perechi).**

Citiți în pag. a 4-a cronica întrecerilor.

BASCHET

REZULTAT NEAȘTEPTAT ÎN ETAPA DE IERI:

POLITEHNICA CLUJ—UNIVERSITATEA TIMIȘOARA 67—58!

Meciurile desfășurate în cadrul campionatelor naționale de baschet (etapa a VI-a la băieți, etapa I la fete) s-au încheiat cu următoarele rezultate.

MASCULIN

POLITEHNICA CLUJ — UNIVERSITATEA TIMIȘOARA 67—58 (38—32). Studenții clujeni au realizat o mare surpriză (rezultatele anterioare îi indicau net favoriți pe timișoreni), dar pe deplin meritată. Baschetbaliștii de la Politehnica au aplicat o apărare agresivă (în care a excelat Moraru), iar în atac au folosit contraatacuri (Barna și Moisin au fost cei mai buni la acest capitol), surprinzîndu-și deseori adversarii. Din rîndul oaspeților, doar Cîmpeanu și, într-o oarecare măsură, Czmor, au evoluat la valoarea obișnuită, ceilalți jucători fiind o palidă imagine a nivelului lor real. Au înscris : Barna 17, Moisin 17, Roman 14, Banu 9, Moraru 6, Vojcu 4 pentru Politehnica, respectiv Cîmpeanu 18, Czmor 15, Ionescu 10, Minius 6, Roxin 5, Mănăilă 4. Au arbitrat foarte bine G. Chiraleu și A. Anastasescu. **(Mircea RADU — coresp.).**

STEAUA — I.C.H.F. 94—77 (39—37). Acest meci (disputat simbătă), considerat drept unul din derbyurile bucureștene, a debutat spectaculos. Componenții ambelor echipe au înscris deseori prin aruncări precise de la semidistanță și prin finalizarea contraatacurilor. În apărare, am remarcat folosirea în repetate rînduri a procedeului cunoscut sub denumirea de „capac". Ca urmare a disputei aprige, tabela de scor a indicat, în această parte a partidei, un evident echilibru valoric : 9—9 (min. 5); 21—21 (min. 10). În continuare, însă, I.C.H.F. a luat un ușor avans (37—23). Dar, prof. Vasile Popescu, antrenorul steliștilor, a sesizat dificultățile prin care trecea formația sa și a procedat la introducerea lui Dimancea și Oczelak în teren. Aportul acestora a dus la restabilirea echilibrului : 31—31 (min. 15). După pauză, surpriză. În numai două minute, Steaua a realizat un adevărat tur de forță, distanțîndu-se la 20 de puncte : 59—39 ! În aceste minute a fost pecetluită soarta echipei I.C.H.F., care nu s-a mai putut apropia de adversara sa. Au înscris : Tarău 21, Grădișteanu, 3, Savu 6, Pîrșu 14, Gheorghe 10, Poleanu 4, Dimancea 6, Oczelak 24, Ioneci 6 pentru Steaua, respectiv Em. Niculescu 2, Dikay 7. Bulat 12, Andreescu 4, Fl. Niculescu 4, Mălușel 20, Chiciu 10, Cîmpeanu 18. Au arbitrat bine dr. M. Aldea și N. Iliescu. **(Paul IOVAN).**

FARUL CONSTANȚA — RAPID BUCUREȘTI 67—61 (36—29). Rapidiștii, cu Tursugian, Cr. Popescu, Vlădescu, Predulea și Stănescu jucători de bază, au evoluat destul de bine. Experiența oaspeților și elanul gazdelor au creat un spectacol dinamic, în care subtilitățile tehnice au constituit „sarea și piperul" întrecerii. Baschetbaliștii de la Farul au cîștigat pînă la urmă, dar merite pentru frumoasa propagandă făcută acestui joc sportiv au ambele echipe. Cele mai multe puncte : Spînu 21, Purcăreanu 16 pentru Farul, respectiv Cr. Popescu 14 și Vlădescu 11. Au arbitrat excelent dr. M. Aldea și C. Negulescu. **(L. BRUCKNER — coresp.).**

Partida **Voința București — Universitatea Cluj** va avea loc în ziua de 1 decembrie, iar **Dinamo și Politehnica București** joacă astă-seară, în sala Dinamo (ora 19).

CLASAMENTUL DIVIZIEI MASCULINE

1.	STEAUA	6	6	0	550—424 12
2.	Dinamo	5	5	0	438—325 10
3.	„U" Cluj	5	5	0	394—310 10
4.	I.C.H.F.	6	4	2	394—383 10
5.	Univ. Timiș	6	4	2	446—371 10
6.	Farul	6	3	3	370—424 9
7.	I.E.F.S.	6	2	4	469—457 8
8.	Voința	5	3	2	298—307 8
9.	Poli. Cluj	6	2	4	379—450 8
10.	Rapid	6	0	6	352—423 6
11.	Academia Militară	6	0	6	344—496 6
12.	Poli. Buc.	5	0	5	339—401 5

FEMININ

CRIȘUL ORADEA — POLITEHNICA BUCUREȘTI 50—73 (20—38). Ambele echipe au acționat confuz, dar în vreme ce jucătoarele de la Crișul au manifestat și o ineficacitate supărătoare, cele de la Politehnica au fost foarte precise în aruncările de la coș executate de sub panou. Ca urmare, ele au cîștigat cu ușurință. Au înscris : Czege 12, Bodor 10, Topor 8, Horvath 6, Balogh 6, Vidican 4, Popa 4 pentru Crișul, respectiv Savu 18, Ciocan 17, Szabados 9, Boca 9, Predescu 8, Demetrescu 5, Capotă 4, Amoftioaiei 3. Au arbitrat bine G. Berekmeri și I. Szabo. **(I. BOITOȘ — coresp.).**

VOINȚA TG. MUREȘ — VOINȚA BUCUREȘTI (55—113) (32—47). Mureșencele au debutat neașteptat de slab în divizia A. În schimb bucureștencele au jucat foarte bine și au avut în Ionaș (28 p), Roșianu (23 p), L. Rădulescu (22 p) și T. Rădulescu (20 p) excelente realizatoare. Au arbitrat bine E. Sarossy și D. Crăciun. **(C. ALBU — coresp.).**

SĂNĂTATEA SATU MARE — UNIVERSITATEA CLUJ 76—57 (26—30). Timp de 25 de minute întrecerea a fost echilibrată. Din minutul 26, însă, sătmărencele au atacat mai decis și s-au distanțat treptat, obținînd o victorie categorică, meritată chiar și la această diferență. Cele mai multe puncte : Pop 22, Benedek 16, Mihalic 13, Pataki 12 pentru Sănătatea, respectiv Müller 17, Neța 14, Anca 6. **(G. VIDA — coresp.).**

Meciul **I.E.F.S. — UNIVERSITATEA TIMIȘOARA** va avea loc la 30 noiembrie.

HANDBAL — ÎN CAMPIONATUL MASCULIN

O NOUĂ SURPRIZĂ : „U" CLUJ A INVINS PE DINAMO BUCUREȘTI !

PITEȘTI, 19 (prin telefon, de la trimisul nostru).

Duminică după-amiază s-a disputat runda a III-a a primului turneu de sală al campionatului masculin de handbal, divizia A. Iată o succintă relatare a meciurilor.

UNIVERSITATEA BUCUREȘTI — VOINȚA BUCUREȘTI 17—16 (11—10).

Meci extrem de echilibrat și, prin aceasta, surprinzător ca desfășurare dar și ca scor final. Studenții, ajunși se pare în criză de formă, au evoluat șters, fără luciditatea și verva lor caracteristică. Avînd în față o formație cu posibilități limitate, Voința n-a cedat pasul nici un moment, s-a ambiționat în apărare și evoluînd calm, cu răbdare în atac, a fost la un pas de a realiza cea mai mare surpriză a campionatului. Scorul s-a menținut în permanență strîns, Universitatea conducînd decisiv doar într-un singur moment (9—6, min. 22). Au marcat : Cosma — 9, Cîrlan — 3, Ștef — 2, Szabo, Lincă, Mintici — Universitatea, Mureșan — 7, Dumitru — 4, Roșescu, Uruc, Dima, Popescu, Anghel — Voința. Au condus : C. Căpățînă și T. Ene (Buzău)..

MINAUR BAIA MARE — TROTUȘUL MUNICIPIUL GH. GHEORGHIU-DEJ 17—15 (11—11).

Întîlnire la fel de echilibrată ca și prima. Minaur n-a mai avut prospețimea și pofta de joc din precedentele partide. Punctele forte ale echipei (Palko, Panțîru și Negovan) evoluînd modest, fără aplomb. În aceste condiții, Trotușul, cu un joc bun, activ în apărare și combinativ în atac, a controlat meciul, luptînd cu șanse, ce păreau uneori certe, pentru victorie. Abia spre sfîrșitul întîlnirii, pe suportul unei pregătiri fizice mai bune, băimărenii s-au putut detașa : 15—13 (min. 48), 17—14 (min. 52). Ei au obținut astfel o victorie meritată, pentru care însă au muncit mult. Autorii golurilor : Palko — 4, Panțîru — 4, Ignătescu — 4, Alboaica — 2, Stoica — 2, Rotaru — Minaur, Paraschiv — 4, Dioc — 4, Kuhn — 3, Badea — 2, Cucu și Bădău — Trotușul. Au condus : V. Sidea și P. Cîrligeanu.

INDEPENDENȚA SIBIU — DINAMO BRAȘOV 14—12 (9—8).

Dispută îndîrjită, în care sibienii jucînd, în sfîrșit, cu luciditate și calm, au putut să-și pună mai bine în valoare calitățile. Independența a dominat partida de la început, știind să joace mai bine în apărare, motiv pentru care chiar și atunci cînd dinamoviștii au avut o puternică revenire (min. 32 : 10—10) a putut să iasă cu bine din acest moment dificil. Vom menționa că la fel ca în primul meci al turneului, cel cu Steaua, portarul sibian Belu a făcut o partidă excelentă. Au înscris : Schmit — 8, Rot — 2, Petri, Hietsch, Oană și Schneap — Independența, Messmer — 3, Roner — 3, Schmit — 2, Luțaș — 2, Willisch, Titeș — Dinamo. Au condus : Gh. Popescu și P. Țîrcu.

UNIVERSITATEA CLUJ — DINAMO BUCUREȘTI 23—22 (13—11) !

Nu este nici o exagerare dacă acordăm acestui meci premiul de frumusețe al campionatului. Cel puțin pînă acum nu ne-a fost dat să vedem un joc cu atîta risipă de energie, cu o bogăție de execuții tehnice și răsturnări atît de spectaculoase ale scorului. Au marcat : Schobel 8, Tudosie 6, Chircu 4, Stuparu 3, Popa și Sasgo — Universitatea, Moldovan 6, Dan Marin 5, Licu 3, Samungi 2, Papp 2, Crabovschi 2, Coman și Penu — Dinamo. Au condus : Vl. Cojocaru (Craiova) și R. Iamandi (Buzău).

STEAUA — POLITEHNICA TIMIȘOARA 13—12 (8—8).

Nici lidera clasamentului n-a fost scutită de emoții în acest meci, victoria ei conturîndu-se abia în ultimele 5 minute.

Au marcat Gruia 5, Birtalan 3, Kicsid 2, Stockl 1, Drăgăniță 1 — Steaua, Gunesch 10, Ivan 1, Diliță 1 — Politehnica.

Au arbitrat Gh. Lungu (Brașov) și D. Puricâ (Ploiești).

Călin ANIONESCU

FINALELE CROSULUI DE MASĂ „A 25-a ANIVERSARE A REPUBLICII"

(Urmare din pag. 1)

un furnicar. Foarte serioși, atenți, cu un aer de rutină sportivă, băieți și fete, care mai purtau cravate de pionieri, efectuau... recunoașterea traseului. Așa se face la toate marile concursuri ! Profesorii le dădeau indicații tehnice, le vorbeau despre ritm și despre dozarea efortului, îi sfătuiau ce tactică să aleagă. În toată această atmosferă domnea un aer de seriozitate și, am spune, de competență.

★

Competiția, în sine, a purtat amprenta vîrstei celor care se întreceau. A fost tinerească, animată, aprigă și pasionantă. O plecare cu 400 de concurenți reprezintă prin ea însăși o priveliște încîntătoare.

Emoții pe trasee, emoții pe margine. Profesorii încearcă să strige ceva elevilor lor, dar nimic nu se poate auzi în vacarmul cursei. Palpită bunicuțe înfofolite și mămici sub umbrele. Concurenții, însă, nu urmăresc decît un singur lucru : să fugă cît mai repede și să învingă. Cine nu a asistat niciodată la o asemenea întrecere, nu-și poate da seama cît de dezvoltat este instinctul de întrecere la copii și adolescenți, cîtă ambiție și dăruire pot fi investite într-o competiție la capătul căreia se află trei diplome și trei medalii pentru cei mai buni.

★

Să-i facem, așadar, cunoscuți pe cei mai buni :

FETE. **Categoria 11—13 ani (400 m) :** 1. Evelin Ivașcu (sectorul 8), 2. Mihaela Crișan (8), 3. Magdalena Codrea (4) ; **14—16 ani (600 m) :** 1. Antoanela Iacob (8), 2. Roxana Slădescu (4), 3. Florica Gîndac (1) ; **17—19 ani (800 m) :** 1. Maria Erlich (4), 2. Margareta Stoian (4), 3. Alina Marcu (1).

BĂIEȚI. **11—13 ani (600 m) :** 1. Ion Mantona (8), 2. Alex. Tocu (8), 3. Ion Covalschi (4) ; **14—16 ani (800 m) :** 1. Nicolae Mangda (3), 2. Traian Dragomir (7), 3. Anton Băuceanu (8) ; **17—19 ani (1 000 m) :** 1. Alex. Aldea (6), 2. Viorel Roșca (6), 3. Manole Zisniescu (8).

Primul loc în clasamentul pe echipe l-a cucerit **Sectorul 4**, urmat de **Sectorul 8** și **Sectoarele 3** și **6**.

★

În încheiere o scurtă declarație a prof. **Constantin Pîrvu**, metodist al C.M.E.F.S., care a coordonat acțiunea.

„Reluarea tradiției crosurilor de masă mi se pare o idee bună și generoasă, iar faptul că la această competiție au participat în toate fazele ei peste 10 000 de copii și tineri demonstrează faptul că alergarea atletică se bucură de o mare audiență. Pentru a finaliza concursul, Consiliul municipal a luat inițiativa ca sala de atletism de la Complexul „23 August" să fie pusă în fiecare luni, timp de 4 ore (două dimineața și două după-amiază) la dispoziția celor care s-au evidențiat cu prilejul finalelor crosului „A 25-a aniversare a Republicii". Sînt convins că dintre premiații de astăzi, și nu numai dintre ei, se vor ridica noi cadre de nădejde pentru atletismul nostru.

Aș dori să mulțumesc, prin intermediul ziarului, tuturor celor care ne-au dat colaborarea la reușita competiției : Consiliului municipal al sindicatelor, Comitetului municipal U.T.C. și Consiliului pionierilor, conducerii liceului „Emil Racoviță" care a pus la dispoziție sălile sale pentru a putea fi folosite ca vestiare. Vom căuta să permanentizăm practica crosurilor de masă (primăvara și toamna), deoarece vedem în aceasta o poartă de intrare în atletism.

Este, fără îndoială, o inițiativă bună !

Alexandru Aldea (categoria 17—19 ani), elev în anul III la Grupul școlar Electromagnetica, trece primul linia de sosire.
Foto : N. DRAGOȘ

VOLEI

(Urmare din pag. 1)

Margareta Vasiu și Lidia Pavel, n-au reușit — și nici nu aveau cum — să facă față studentelor, mult superioare și ca tehnică individuală și ca exprimare colectivă. Cu toate eforturile depuse în setul al III-lea (cînd a ieșit în evidență **Marincla Milea**) oaspetele n-au putut să-și pună în dificultate adversarele. Echipa sibiană este încă eterogenă, fiind formată din jucătoare aflate la apusul carierei (la care se apelează din lipsa acută a rezervelor valoroase acuzată de C.S.M. la debutul campionatului) și din tinere insuficient de călite pentru divizia A. Bun arbitrajul cuplului C. Florescu — Em. Vintilescu.

DINAMO — FARUL (3—0). Victoria dinamoviștilor nu a fost pusă nici un moment sub semnul întrebării, chiar dacă jucătoarele de la Farul au avut cîteva momente mai reușite la mijlocul primelor două seturi, aproape asemănătoare ca evoluție a scorului : Dinamo s-a distanțat la început cu ușurință (3—1, 7—3), dar constănțencele au recuperat de fiecare dată handicapul. Dinamo însă a știut să-și țină la respect adversara și să cîștige fără emoții. Farul, cu „excepțiile" de care aminteam, s-a comportat modest. Dintre jucătoarele sale, ceva mai bine (dar sporadic) au evoluat **Viorica Lutsch** și **Emilia Cernega**. Dinamo, cu Helga Bogdan integrată în sextet, a arătat o capacitate crescută. **Au arbitrat corect V. Savu și A. Dinicu.**

Aurelian BREBEANU

„U" BUCUREȘTI — „U" TIMIȘOARA (2—3). Întîlnirea celor două formații studențești a furnizat un joc pasionant care lasă să se întrevadă prima victorie din campionat a bucureștencelor. De altfel, la început localnicele, practicînd un joc de bun nivel, au cîștigat două seturi, însă spre finalul următorului timișorencele marchează o puternică revenire, neașteptată față de desfășurarea de pînă atunci a jocului. Ele egalează scorul la 12 și cîștigă acest set (15—13). În ultimele două seturi căderea fizică a gazdelor permite studentelor timișorence să se impună comod. Din rîndul învingătoarelor s-au remarcat **Mariana Duică, Doina Coste** și **Brigitte Wolf**, iar de la învinse Doina Ioneci. A arbitrat cuplul D. Medianu — I. Niculescu. **(P. POPA — coresp.)**

CEAHLĂUL P. NEAMȚ — I.E.F.S. (0—3). Meci de bună valoare. Echipa bucureșteană a făcut cel mai apreciat joc dintre toate divizionarele A care au evoluat aici, în acest campionat. Și gazdele s-au comportat bine, dar ele au fost depășite de jocul variat și combinativ al bucureștencelor. S-au remarcat : **Maria Cengher, Rodica Cilibiu, Luxa Ghiță, Renata Pop**, de la învingătoare, **Ana Gehorghe** și **Maria Apătean**, de la învinse. Au arbitrat C. Mușat din Constanța și L. Ciulea din Tg. Mureș **(C. NEMȚEANU** — coresp. județean).

„U" CLUJ — CONSTRUCTORUL (3—1). Clujencele, acționînd mai hotărît ca de obicei au străpuns deseori blocajul slab al bucureștencelor. Acestea au avut o scurtă revenire în setul III, însă numeroasele carențe în linia a doua le-au dus la înfrîngere. A arbitrat cuplul Gh. Borghida — N. Luca din Timișoara **(M. POCOL** — coresp).

MASCULIN

RAPID — VIITORUL BACĂU (1—3). O nouă și surprinzătoare înfrîngere a giuleștenilor în fief-ul propriu ! Este cea de a treia înfrîngere suferită de feroviari în fața unei echipe provinciale ! Elevii lui A. Drăgan, exceptîndu-i pe Chițigoi și Penciulescu, dovedesc de pe acum blazare, lipsă de chef în joc, indiferență. Este drept, giuleștenii au întîlnit un adversar bine pus la punct, care i-a dominat categoric de la un cap la celălalt al meciului, dar aceasta nu scuză cu nimic jocul foarte slab practicat de ei. Scorul simetric cu care s-au încheiat cele patru seturi nu reflectă adevărata diferență de valoare existentă între cele două echipe în acest joc. Setul adjudecat de Rapid se datorează unei nefirești relaxări a băcăuanilor, care puteau încheia partida în trei seturi. Au arbitrat N. Ionescu și Z. Pătru. **(Iulian COSTINIU).**

VOINȚA ARAD — ELECTRA BUCUREȘTI (1—3). Joc mediocru, de uzură. Oaspeții, mai bine pregătiți tehnic, au cîștigat pe merit. Au condus craiovenii V. Tilcă și I. Amărășteanu **(I. IACOB** — coresp. județean).

TRACTORUL BRAȘOV — POLITEHNICA GALAȚI (3—1). Joc destul de spectaculos și echilibrat, încheiat cu victoria muncită și meritată a brașovenilor. Ei au acționat cu mai multă vigoare decît în precedentele întîlniri la blocaj și în linia a doua. Studenții au dat o replică deosebită gazdelor, dar n-au rezistat finișului acestora. Au arbitrat V. Szakacs din B. Mare și D. Dobrescu din Ploiești. **(C. GRUIA** — coresp. județean)

„U" CLUJ — PROGRESUL BUCUREȘTI. Meciul a fost întrerupt în setul IV, la scorul de 2—1 pentru clujeni, de către arbitrul V. Arhire din Brașov, din cauza protestelor repetate ale conducătorilor echipelor. Vom reveni cu amănunte.

REZULTATE TEHNICE

MASCULIN : Rapid — Viitorul Bacău 1—3 (—11, —11, 11, —11), „U" Cluj — Progresul Buc. 2—1 (—13, 9, 13) — întrerupt, Voința Arad — Electra București 1—3 (13, —5, —11, —8), Tractorul Brașov — Politehnica Galați 3—1 (10, —7, 12, 9). Dinamo — I.E.F.S. 3—0 (9, 6, 9) — disputat la 18 octombrie ; Universitatea Craiova — Steaua, amînat pentru 29 noiembrie.

FEMININ : Medicina — C.S.M. Sibiu 3—0 (4, 2, 7), Dinamo — Farul Constanța 3—0 (9, 9, 7), Universitatea București — Universitatea Timișoara 2—3 (10, 4, —13, —6, —6), „U" Cluj — Constructorul București 3—1 (11, 4, —13, 11), Ceahlăul P. Neamț — I.E.F.S. 0—3 (—5, —11, —10), Penicilina Iași — Rapid 3—2 (—9, 7, 10, —4, 13).

ETAPA A OPTA A CAMPIONATELOR

HIPISM

REZULTATELE DE IERI

DE PE... PATINOARUL PLOIEȘTEAN

Sub picăturile de ploaie, nu prea mari, dar care au căzut cu intermitență, pista hipodromului ploieștean și-a descoperit noi valențe : s-a transformat în patinoar ! Fără gheață, la o temperatură de plus cîteva grade, această nouă „particularitate" a cîmpului de curse ne-a oferit „în premieră" — în 50 de ani de frecvență — spectacolul penibil al unor cai alunecînd și prăbușindu-se sub povara eforturilor — Satira, Sanda — și în consecință un rezultat final total viciat. În asemenea condiții, refuzăm să credem în semnificația rezultatelor înregistrate ! Ceea ce consemnăm în continuare rămîne de domeniul informativ. Hent — un minz cu fuleu mare și în plin progres — și-a adjudecat repriza a doua a „Premiului Tineretului", respingînd facil veleitățile lui Viraj, care s-a comportat remarcabil în ambiția de a contesta titlul Rațiunei de șefă a generației de minji. Excelent condusă de aprantul Boitan, Sonda a acoperit cu ușurință parcursul Premiului Ulmeni, dovedind condiție maximă persistentă, în baza căreia a suplinit toate speculațiile încercate de adversari. De subliniat : dublul succes al antrenorilor Solcan și V. Gheorghe, cea mai mare ordine triplă realizată pe hipodromul ploieștean, 14 513 lei, și aspectul pasionant luat de către lupta în clasamenul driverilor. Prin victoria repurtată cu Jofra — care ne-a uimit, nu în esență, ci prin stilul ei — Tănase l-a egalat pe Tr. Marcu. Fiecare are cîte 28 de victorii. Anticipările sînt de partea lui Tănase. Prezumția se bazează și pe faptul că, la antrenori, Tănase are un avans substanțial. În caz de egalitate, ar fi un argument precumpănitor. Rezultate tehnice : **Cursa I :** Sergent (M. Ștefănescu), 38, Karlinga simplu 4, ordinea 17 ; **cursa a II-a :** Figurel (G. Solcan) 34,1, Jargon, Evadat, simplu 7, Event 11, ordinea 26, ordinea triplă 170 ; **cursa a III-a :** Mercedes (N. Gheorghe) 36,5 Dansator, Obreja, simplu 2, Event 15, ordinea 25, ordinea triplă 554 ; **cursa a IV-a :** Vestea (G. Solcan) 39,7, Sahara, simplu 2, Event 17, ordinea închisă ; **cursa a V-a :** Sonda (N. Boitan) 32,6, Măcieș, Habar, simplu 31, Event 25, ordinea 97, ordinea triplă 14 513 ; **cursa a VI-a :** Hent (S. Onache) 33,8, Viraj, simplu 4, Event 58, ordinea 208 ; **cursa a VII-a :** Jofra (Gh. Tănase) 31,9, Orfelina, Eliza, simplu 25, Event 71, ordinea 69, ordinea triplă 1 289 ; **Cursa a VIII-a :** Fracția (N. Simion) 42,9, Hazliu, simplu 91, Event 480, ordinea 476. Pariul austriac ridicat la suma de lei 13 045, a fost cîștigat de două combinații cu 7 cai a lei 3 261 fiecare, și 14 combinații cu 6 cai a 465 fiecare. Retrageri : Fidela, Mandarina, Komisel.

Niddy DUMITRESCU

FOTBAL B

DIN NOU O ETAPĂ A GAZDELOR

Seria I: POLITEHNICA IAȘI

SINGURA BENEFICIARĂ ÎN DEPLASARE

PROGRESUL BUCUREȘTI — GLORIA BUZĂU 2—0 (1—0). Bucureștenii au început partida cu multă prudență, dar treptat au pus stăpînire pe joc, dominîndu-și net adversarul care a prezentat o formație din rîndul căreia au lipsit doi oameni de bază : Badea și Juhas. Progresul a obținut meritat victoria la care a contribuit din plin comportarea foarte bună a jucătorilor S. Dumitru și D. Georgescu. Golurile au fost marcate de **Pali** (min. 24 — autogol) și **Pislaru** (min. 77). A arbitrat foarte bine **Ion Constantin**-Pitești. **(Fl. SANDU).**

Ș.N. OLTENIȚA — POLITEHNICA GALAȚI 1—0 (1—0). Joc de slabă factură tehnică. Unicul gol a fost marcat de gălățeanul **Nan** (min. 19) care a trimis mingea în propria-i poartă. Bun arbitrajul lui **Ilie Udrea**-București. **(Gh. EMIL,** coresp.).

PROGRESUL BRĂILA — C. S. TÎRGOVIȘTE 2—0 (2—0). Au înscris : **Gheorghiță** (min. 31) și **Cotigă** (min. 40). A condus foarte bine **N. Buzea**-București. **(I. BALTAG,** coresp.).

C.F.R. PAȘCANI — POLITEHNICA IAȘI 2—2 (1—1). Joc extrem de disputat. Gazdele au trecut pe lîngă victorie trimițînd de două ori mingea în bară. Golurile au fost realizate de **Bunea** (min. 41) și **Bivolaru** (min. 77), respectiv **Romilă II** (min. 36) și **Lupulescu** (min. 56). Competent arbitrajul prestat de **V. Liga**-Galați. **(C. ENEA,** coresp.).

F.C. GALAȚI — DUNĂREA GIURGIU 1—0 (0—0). Dominare categorică a gălățenilor, care au beneficiat de 23 de cornere, rămase însă fără rezultat. Unicul gol a fost marcat de **Toma** (min. 78). A arbitrat bine **A. Pilosian**-Constanța. **(Gh. ARSENIE,** coresp.).

CHIMIA RM. VÎLCEA — CEAHLĂUL P. NEAMȚ 2—0 (1—0). Meci de luptă, sărac în faze spectaculoase. Au înscris : **Orovitz** (min. 4) și **Haidu** (min. 77). A condus bine **C. Dragotescu**-București. **(D. ROȘIANU,** coresp.).

METALUL PLOPENI — DELTA TULCEA 2—0 (2—0). Meciul s-a disputat simbătă. Au marcat : **Alexe** (min. 30 din 11 m) și **Ciucu** (min. 34). Satisfăcător arbitrajul lui **D. Ghețu**-București. **(I. TĂNĂSESCU,** coresp.).

ȘTIINȚA BACĂU — METALUL BUCUREȘTI 1—0 (1—0). Partida a avut loc simbătă. Unicul gol a fost înscris de **Grosaru** (min. 6). A condus excelent **I. Rus**-Tg. Mureș. **(Gh. DALBAN,** coresp.).

1.	Poli. Iași	14	10	2	2	31—11 22
2.	Metalul Buc.	14	8	2	4	18— 8 18
3.	F.C. Galați	14	8	1	5	22—17 17
4.	Ș.N. Oltenița	14	6	3	5	18—17 15
5.	Gloria Buzău	14	6	3	5	15—16 15
6.	Progresul Buc.	14	6	3	5	10—18 15
7.	Chimia Rm. V.	14	5	4	5	18—17 14
8.	Metalul Plopeni	14	5	3	6	19—16 13
9.	Știința Bacău	14	6	1	7	17—17 13
10.	Delta Tulcea	14	4	5	5	12—16 13
11.	C.S. Tîrgoviște	14	5	3	6	8—14 13
12.	C.F.R. Pașcani	14	5	2	7	17—15 12
13.	Dunărea Giurgiu	14	5	2	7	14—18 12
14.	Progresul Brăila	14	5	2	7	13—20 12
15.	Ceahlăul P. N.	14	4	3	7	10—15 11
16.	Poli. Galați	14	3	3	8	10—22 9

ULTIMA ETAPĂ (26 NOIEMBRIE)

Ceahlăul P. Neamț — F. C. Galați ; Dunărea Giurgiu — Progresul București ; Delta Tulcea — Știința Bacău ; C. S. Tîrgoviște — Metalul Plopeni ; Metalul București — Ș. N. Oltenița ; Politehnica Galați — C.F.R. Pașcani ; Gloria Buzău — Progresul Brăila ; Poli. Iași — Chimia Rm. Vîlcea ;

Seria a II-a: C. F. R. ARAD

A REALIZAT SCORUL ETAPEI

POLITEHNICA TIMIȘOARA — MINERUL ANINA 1—0 (1—0). Joc la o poartă, controlat în permanență de studenții timișoreni, care însă s-au jucat cu ocaziile. Singurul gol al partidei a fost marcat de **Bojin** (min. 36). A arbitrat foarte bine **C. Drăgulici**-Tr. Severin. **(C. CREȚU,** coresp.).

MINERUL BAIA MARE — F.C. BIHOR 1—0 (0—0). Partidă echilibrată, presărată cu multe faze spectaculoase la ambele porți S-au remarcat în mod special cei doi portari, **Baumgartner** (F.C. Bihor) și **Cristea** (Minerul). Punctul victoriei a fost realizat de **Sasu** (min. 75). Competent arbitrajul lui **V. Pădureanu**-București. **(T. TOHĂTAN,** coresp.).

CORVINUL HUNEDOARA — OLIMPIA SATU MARE 0—0. Oaspeții s-au apărat organizat și au reușit să obțină un punct nesperat. În minutul 65 **Munteanu** (Corvinul) a ratat un penalty. A arbitrat bine **A. Crișan**-Arad. **(M. IOANID,** coresp.).

OLIMPIA ORADEA — C.F.R. TIMIȘOARA 2—0 (2—0). În ciuda unui teren foarte greu ambele echipe au evoluat bine. Au marcat : **Dosan** (min. 22 — autogol) și **Bacoș** (min. 32). A condus foarte bine **P. Sotir**-Mediaș. **(I. GHIȘA,** coresp.).

CHIMIA FĂGĂRAȘ — METALUL DROBETA TR. SEVERIN 3—2 (3—0). În unele momente jocul a depășit limitele sportivității. În min. 79, **Tăulea (Chimia)** a fost eliminat de pe teren pentru lovirea intenționată a adversarului. Au înscris : **Drăgoi** (min. 3), **Filip** (min. 18) și **Feher** (min. 30), respectiv **Bota** (min. 62) și **I. Constantin** (min. 89). Corect arbitrajul lui **Gh. Vasilescu I** București. **(B. STOICIU,** coresp.).

ELECTROPUTERE CRAIOVA — GLORIA BISTRIȚA 0—0. Meci de slabă factură tehnică. Oaspeții au ratat o mare ocazie în min. 80 prin Goia. A condus bine **M. Haimovici**-București. **(T. COSTIN,** coresp.).

C.F.R. ARAD — METALURGISTUL CUGIR 4—0 (2—0). Joc la discreția gazdelor, care au avut un bun realizator în **Damian**, autorul celor patru goluri în min. 20, 41, 48 și 73. A arbitrat mulțumitor **I. Haidu**-Caransebeș. **(I. IACOB,** coresp.).

C.S.M. SIBIU — METROM BRAȘOV 2—0 (1—0). După o luptă epuizantă, pe un teren alunecos (acoperit cu zăpadă), victoria a revenit pe merit gazdelor. Golurile au fost marcate de **Rubint** (min. 35) și **Turlea** (min. 70). Foarte bun arbitrajul prestat de **N. Stoiculescu**-Rm. Vîlcea. **(Gh. TOPÎRCEANU,** coresp.).

1.	Poli. Timișoara	14	8	4	2	22—10 20
2.	Minerul B. M.	14	7	4	3	23—10 18
3.	C.S.M. Sibiu	14	7	3	4	17—12 17
4.	F.C. Bihor	14	6	4	4	22—16 16
5.	Metrom Brașov	14	6	2	6	19—14 14
6.	Chimia Făgăraș	14	6	1	7	19—17 13
7.	C.F.R. Arad	14	5	3	6	19—18 13
8.	Gloria Bistrița	14	5	3	6	11—13 13
9.	Minerul Anina	14	6	1	7	13—18 13
10.	Olimpia S.M.	14	6	4	4	17—13 12
11.	Corvinul	14	6	4	4	12—10 12
12.	Met. Drobeta	14	6	0	8	18—22 12
13.	Electroputere Cv.	14	5	1	8	13—18 11
14.	Metalurgistul Cugir	14	5	1	8	8—16 11
15.	C.F.R. Timiș.	14	5	1	8	9—23 11
16.	Olimpia Oradea	14	3	4	7	10—22 10

(N.R. Olimpia Satu Mare și Corvinul Hunedoara sînt penalizate cu cîte patru puncte).

ULTIMA ETAPĂ (26 NOIEMBRIE)

Metrom Brașov — C.F.R. Arad ; C.F.R. Timișoara — Electroputere Craiova ; Gloria Bistrița — Corvinul Hunedoara ; Metalurgistul Cugir — Politehnica Timișoara ; Minerul Aninа — Minerul Baia Mare ; Metalul Drobeta Tr. Severin — Olimpia Oradea ; Olimpia Satu Mare — C.S.M. Sibiu ; F. C. Bihor — Chimia Făgăraș.

Băcăuanul Burciu blochează sec un atac al rapidistului Marian Viorel. Fază din întîlnirea Rapid — Viitorul Bacău (1—3).
Foto : B. VASILE

PRONOSPORT

AȘA ARATĂ O VARIANTĂ CU 13 REZULTATE EXACTE LA CONCURSUL PRONOSPORT NR. 47, ETAPA DIN 19 NOIEMBRIE

I.	Dinamo — Steaua	1
II.	„U" Cluj — C.S.M. Reșița	X
III.	F.C. Argeș — Jiul	1
IV.	A.S.A. Tg. M. — St. roșu	1
V.	Farul — U. T. Arad	X
VI.	Univ. Cv. — Petrolul	X
VII.	S.C. Bacău — C.F.R. Cluj	ANULAT
VIII.	Bologna — Atalanta	1
IX.	Cagliari — Fiorentina	X
X.	Milan — Internazionale	1
XI.	Napoli — Juventus	X
XII.	Sampdoria — Ternana	X
XIII.	Torino — Roma	1

FOND DE PREMII : 518 578 lei.

tragerea excepțională

AUTOTURISME, BANI ȘI EXCURSII la **MOSCOVA, LENINGRAD ȘI PARIS**

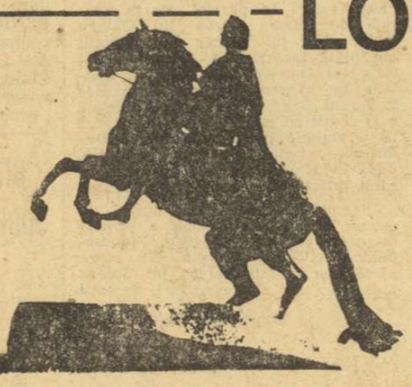

LOTO 21 noiembrie '72

● PARTICIPAREA SE FACE PE BILETE DE 2 LEI, 5 LEI ȘI 15 LEI VARIANTĂ ● VARIANTELE DE 15 LEI DAU DREPTUL DE PARTIC

IERI, ÎN CAMPIONATUL DIVIZIEI A, DOAR 10 GOLURI ÎN 7 MECIURI! RECORD...

fotbal

STUDENȚII AU FOST, TOTUȘI, CEVA MAI APROAPE DE VICTORIE

SP.STUDENTESC 1(1)
RAPID 1(1)

Deși meciurile încheiate la egalitate mulțumesc, de regulă, ambele echipe, ieri, o stare de spirit ciudată domnea, după joc, în ambele tabere : și studenții și rapidiștii... „blestemau" meciul nul ! „Alb-negrii" își fundamentau insatisfacția pe dominarea lor de ansamblu din prima repriză și — sub același raport — pe faptul că finalul le-a aparținut ; pe imensa ocazie de gol a lui Leșanu, de după reluare ; pe activitatea superioară a atacului lor în comparație cu randamentul aceluiași compartiment al adversarului ; pe insuficienta răsplată pe care jocul lor, **sensibil ameliorat față de trecutul nu prea îndepărtat**, o primește prin obținerea unui singur punct.

La rîndul lor, giuleștenii se arătau nemulțumiți cu acest 1—1 (al treilea rezultat nedecis al lor în acest sezon cu o echipă bucureșteană !), explicînd, că revenirea marcată, în ultima vreme de „team"-ul feroviar nu se poate împăca cu un meci nul în compania ultimei clasate, că acest rezultat le amînă reintrarea, mult dorită și... pronosticată, în plutonul fruntaș.

După noi rezultatul este — în general — **echitabil** ; dar dacă ar trebui să fim analitici pînă în cele mai mici detalii, tot ceea ce am putea spune, spre satisfacția (platonică, desigur) a uneia dintre echipe, ar fi că, **dintre cele două combatante, cea care a fost, totuși, mai aproape de victorie a fost formația universitară.** Pentru că ieri, mai mult decît în partida de miercuri, cu Farul, s-a văzut că studenții încep să formeze o echipă, încep **„să știe ce joacă"**, evoluția lor a fost, mai mult ca oricînd în acest sezon, supusă gîndirii unei idei, nu hazardului.

Încă din primele minute, Sportul studențesc a căutat mai mult poarta ; este drept, însă, cu șuturi de la distanță, imprecise, trase în special din liniile din spate (Cojocaru, Tănăsescu, Damian). Abia în min. 25 avea să-și încerce șansa și un atacant : **Lucaci**, cu un șut frumos, care a căutat colțul de sus, din stînga lui Răducanu. Tot el avea să-l găsească însă, pe cel din dreapta, peste cinci minute, cînd **a transformat excelent o lovitură liberă de la 25 m. acordată în urma faultului comis de Boc asupra „libero"-ului advers Kraus, lansat periculos în atac.** În min. 35 însă, **Boc se plasează abil în careul advers și rela, cu capul, mingea primită din lovitura liberă executată de Angelescu, aducînd o egalare** pe care pînă la pauză, n-a mai amenințat-o decît „bîlbîiala" apărării feroviare din min. 41, cînd Grigoraș a salvat de pe linia porții.

După pauză, este rîndul Rapidului să joace mai bine. Gelos parcă pe performanțele lui Boc, Kraus face, la rîndul său, minuni de plasament, mobilitate și intuiție, jucînd ca un „libero" de reală clasă. Drept este însă că **atacul feroviar, în întregime, joacă sub toate așteptările** și nu realizează mai nimic, afară de ocazia pe care, în min. 52, o ratează Dumitriu II. Impulsul pe care încearcă să-l dea Pop, Boc și Codrea ofensivei ceferiste nu găsește prea mult ecou la coechipierii lor și, o dată trecut acest iureș, Sportul studențesc trece din nou la cîrma jocului. Iar în minutul 70, Leșanu ratează cea mai mare ocazie a partidei : de la 7—8 metri el reia cu capul o centrare de pe dreapta, plasînd mingea lîngă bară, la semiînălțime, dar Răducanu are o intervenție salvatoare, respingînd în corner.

Calificativul meciului : reușit !

Radu URZICEANU

Stadionul „23 August" ; teren moale ; timp ploios, rece ; spectatori circa 25 000. Au marcat : LUCACI (min. 30), BOC (min. 35). Raport de cornere : 5—9. Raportul șuturilor : 15—8 (pe spațiul porții : 4—5).

SPORTUL STUDENȚESC : Ion Vasile — TĂNĂSESCU, KRAUS, G. Ionescu, Cojocaru — Pană, Damian — Lucaci (min. 75, Bujor), C. IONESCU, M. Sandu, LEȘANU.

RAPID : RĂDUCANU — POP, BOC, Grigoraș, Codrea — Savu, Angelescu — Petreanu, Dumitriu II (min. 76 Naom), Neagu, Dumitriu III.

A arbitrat GH. LIMONA ★★★★★, ajutat la linie de Constantin Petrea și Silviu Stănescu (toți din București).

Cartonașe galbene : **Bujor.**

Trofeul Petschovschi : 9.

La tineret-rezerve : Sportul studențesc — Rapid 1—3 (1—0).

Minutul 35 : Boc reia precis, cu capul, balonul primit de la Angelescu (care a executat o lovitură liberă), aducînd Rapidului egalarea (1—1) în meciul cu Sportul studențesc. Foto : Dragoș NEAGU

UN DERBY „PE PISCURI..."

Englezii au o vorbă : e frumos un match Anglia — Italia pe Wembley, dar nimic nu se poate compara cu un **Arsenal — Tottenham pe Highbury** sau cu un **Chelsea — Arsenal** pe Stamford Bridge.

Meciurile Dinamo — Steaua intră, fără îndoială, în categoria acestor mari derby-uri, capabile să lase în umbră orice meci internațional.

Cel de ieri nu a făcut excepție. Ba dimpotrivă. Într-una din duminicile iernii care va veni, **derby-ul** de aseară ar putea fi reluat, fără grijă, de televiziunea noastră, care va lăsa la arhivă golurile antologice (atît de selecționate) ale diferitelor pelicule venite cu avionul și aureolate de tumultul mizei și al arenelor arhipline.

Jocul de ieri a fost o mare bătălie. O bătălie care a adus la rampă cîteva personalități fotbalistice.

Cîți jucători pot fenta cu ușurința cu care Dumitru — acest Penciu al fotbalului nostru — a fentat o apărare de internaționali, la golul Stelei ?

Cîți jucători pot fi cuprinși de frenezia care l-a posedat ieri pe Dinu, omul care a vrut victoria mai mult decît oricare altul, și care a sprintat, în minutul 90, spre Nelu Nunweiller, pentru a-l îmbrățișa, îmbătat ușor de orgoliul de a fi pus și el umărul la „cucerirea puterii" de către fostul său coechipier ?

Cîți jucători pot transforma, precum Aelenei, o suită de driblinguri într-o veritabilă șarjă pe treisferturi, la care — miracol ! — participă un singur om ?

Cîți jucători, în sfîrșit, pot aduna, în numai 45 de minute, valurile de talent risipite de-a lungul anilor, așa cum a făcut-o ieri Dumitrache, în acest meci al ambițiilor totale ?

Derby-ul Dinamo — Steaua, pe deasupra virtuozităților sale tehnice care probează calități incontestabile, ridică o mare problemă de fond. **Pentru a nu știm cîta oară, acest meci „pe piscuri" demonstrează că fotbaliștii noștri pot renaște, ca prin farmec,** dacă marele lor handicap cronic — absența ambiției — poate fi eliminat.

Acest derby Dinamo — Steaua a început mai demult. Adevăratul său start s-a dat, dacă vreți, în ziua amicalului jucat în cinstea lui Nelu Nunweiller. Poate că acel amical a fost o mare lovitură tactică. De atunci și pînă ieri, Dinamo a jucat cu gîndul de a-l învinge pe favoriții campionatului. Iar jocul de bursă al acestui campionat, care a adus echipa lui Valentin Stănescu în fruntea clasamentului, a aprins ambițiile echipei lui Cornel Dinu.

Derby-ul de ieri Dinamo — Steaua a fost unul din jocurile cele mai sportive ale acestui campionat, deși scînteile angajamentului total s-au văzut pe tot terenul.

Spre sfîrșitul meciului, Dumitru, care condusese pînă atunci, cu o măiestrie greu egalabilă, direcțiile atacului stelist, a căzut pe gazonul ud, lovit la genunchi. În aceeași clipă, Radu Nunweiller și Dinu au țîșnit spre „stelistul" Dumitru, pentru a-l ridica și a se convinge, o clipă mai devreme, că jucătorul cu tricoul roș-albastru nu are nimic grav. Acest moment din finalul derby-ului Dinamo — Steaua a încălzit încă o dată tribunele ; în focul bătăliei, albii și roș-albaștrii și-a adus aminte, poate, de tricourile lor galbene, cu stema pe piept...

Ioan CHIRILĂ

UNDE ESTE OBLEMENCO...

Univ. CRAIOVA 0
PETROLUL 0

CRAIOVA, 19 (prin telefon, de la trimisul nostru).

Nu era greu de anticipat că fără Oblemenco, în linia ofensivă, Universitatea Craiova devine o echipă cu forța de atac redusă, o echipă al cărei elan nu mai poate fi direct proporțional cu coeficientul de eficacitate. Și mai ales acasă, unde dominarea adversarului e subînțeleasă, această lacună capătă proporții îngrijorătoare. Într-adevăr, „tunarul" din Craiova a fost azi mai regretat ca oricînd, fiecare intervenție, rigidă, neinspirată, în careul Petrolului, a lui Deselnicu sau Bălan, chemînd numele lui Oblemenco pe buzele celor 12 000 de spectatori dezamăgiți.

Stadionul Central : timp rece ; teren denivelat : spectatori aproximativ 12 000. Raport de cornere : 4—1. Raportul șuturilor la poartă : 13—7 (pe spațiul porții : 3—2).

UNIVERSITATEA : Oprea — Niculescu, Bădin, Sameș, VELEA — Strîmbeanu, Ivan — Țarălungă (min. 79, Minciogă), Bălan (min 46, Niță), Deselnicu, Marcu.

PETROLUL : M. IONESCU — N. IONESCU, TUDORIE, CIUPITU, GRUBER — COZAREC, Crîngașu — Dincuță, I. CONSTANTIN, Angelescu, Oprișan.

A arbitrat V. TOPAN (Cluj) ★★★★★, ajutat de G. Blau din Timișoara și I. Țifrea din Cluj.

Cartonașe galbene : **Cozarec.**

Trofeul Petschovschi : 10.

La tineret-rezerve : Universitatea Craiova — Petrolul Ploiești 5—2 (2—1).

Meciul acesta nu a fost din cale afară de frumos, dar un spectator neutru a putut să găsească în el dirzenie, dăruire și bunăvoință.

Universitatea a dominat multă vreme, a plimbat mingea suficient în preajma careului advers, a căutat culoare spre poarta lui Mihai Ionescu, dar truda ei a fost zadarnică. Petrolul se baricadase în apărare, lucid, calm, meticulos, schimbînd „libero"-ul (Tudorie și Ciupitu), menținînd și o patrulă vigilentă în fața fundașilor alcătuită din Cozarec, Dincuță și Crîngașu. Efectivul acesta supranumeric în apărare s-a comportat excelent sub ploaia de baloane avansate de mijlocașii craioveni, a fost ordonat și brav, ca o mică armată foarte bine organizată. Iar atunci, în cele trei situații (min. 58, 74 și 79), cînd Deselnicu a reușit totuși să-și croiască drum spre buturile adverse, căpitanul echipei gazdă s-a împotmolit în tehnicitatea sa modestă, ratînd din poziții care ar fi fost exploatate probabil ușor de un înaintaș autentic. Deselnicu are, cel puțin, meritul unei străduințe lăudabile. Dar ceilalți trei atacanți de meserie ? Șterși, inhibați de blocajul advers, fără suflu și fără fantezie.

Desigur, Petrolul a țintit acest meci nul, subordonînd jocului mijloacele de exprimare. Dar, pe un calapod clasic în meciurile din deplasare, ploieștenii au „îndrăznit" și contraatacuri. Este adevărat, rare, dar și încărcate cu un potențial real de periculozitate. Sarcina lor a căzut pe umerii lui Oprișan și Ion Constantin și pus țin a lipsit (min. 83) ca ultimul să nu semene o mare decepție în orașul cu cea mai mare medie de spectatori pe un stadion de fotbal, la noi în țară. Nu ar fi fost echitabil, dar ar fi fost o lecție dură pentru o formație care nu are posibilități să suplinească un singur jucător, în cazuri de forță majoră.

Ion CUPEN

OASPEȚII-O DEZILUZIE

F. C. ARGEȘ 2(1)
JIUL 0(0)

PITEȘTI, 19 (prin telefon, de la trimisul nostru).

Frig pătrunzător la Pitești, vînt (în avantaj o repriză, „dușman" în celelalte 45 de minute), tribune goale — iată cadrul în care s-au întrecut cele două formații.

Desigur, frigul și vîntul i-au stînjenit pe jucători, dar aceasta nu poate scuza întru totul calitatea slabă a partidei, pe alocuri anonimă, plictisitoare. În unele perioade de timp, calitatea tehnică era pusă sub semnul întrebării de execuții neinspirate ; alteori, mingi înalte, întîmplătoare, purtate (sau întoarse) de rafalele de vînt.

Gazdele nu au entuziasmat, sînt departe de forma care le-a adus titlul de campioni. E drept că au lipsit Dobrin, Pigulea și Olteanu, dar F.C. Argeș a jucat și sub posibilitățile echipei aliniate. Piteștenii au ratat enorm de mult și din poziții excelente. Lista e lungă și pe ea figurează *Radu* (min. 10), *Cassai* (min. 11 și 14), *Roșu* (min. 20), ca să ne referim doar la începutul jocului. Cînd aveau să „găsească" poarta, a intervenit foarte bine *I. Gabriel* (min. 10, 52, 61), ultima oară ajutat și de prăpăila lui *Troi*.

F.C. Argeș a cîștigat meritat, cu 2—0, prin golurile marcate de *Roșu* (min. 24, splendidă reluare cu capul, din plonjon la mingea trimisă din corner de Troi la semiînălțime) și *M. Popescu* (min. 87, cînd Radu a trecut de Naidin, Tonca și I. Gabriel și a centrat excelent la punctul de la 11 m de unde M. Popescu a reluat în plasă).

Jiul, se vede treaba, vrea să ne ofere jocuri după expresia „una caldă, una rece". În această duminică a deziluzionat din nou. Cîtă diferență între Jiul de la Petroșani și cel din deplasare! Apărătorii (și în special portarul) au luptat din răsputeri ca să iasă cu fața curată, dar — dominați mai bine de 60 de minute — ei au cedat de două ori (F.C. Argeș a mai înscris o dată — min. 33 — dar Cassai s-a aflat în ofsaid). *Mulțescu* a încercat să construiască ceva, însă *Roznai* a fost anonim. Jiul nu putea obține un egal (de victorie nu mai vorbim), pentru că bilanțul șuturilor la poartă (3 în total!) spune totul. Abia în min. 82 *Szabados* a reluat cu capul din apropiere punîndu-l la încercare pe Stan, care în rest nu a fost deloc solicitat. În aceste condiții ce pretenții să mai ai și să te legi de un ofsaid nesemnalizat sau de alte lucruri mărunte!

Constantin ALEXE

Stadion „1 Mai" ; timp. frig pătrunzător și vînt ; teren bun ; spectatori aproximativ 3 000. Au marcat : ROȘU (min. 24) și M. POPESCU (min. 87). Raport de cornere : 14—1. Raportul șuturilor la poartă : 14—3 (pe spațiul porții 10—1).

F. C. ARGEȘ : Stan — Ciolan, Barbu, VLAD, Ivan — Prepurgel, M. POPESCU, TROI, Cassai (min. 78, Neculce), Roșu (min. 65, Jercan), Radu.

JIUL : ION GABRIEL — Georgescu (min. 46, Onuțan), Tonca, STOCKER, Onuțan (min. 46, Naidin) — Al. Naghi, Libardi — Urmeș (min. 74, Dodu), MULȚESCU, Roznai, Szabados.

A arbitrat GH. POPOVICI ★★★★★, ajutat la linie de Al. Paraschiv și I. Puia (toți din București).

Cartonașe galbene : **Tonca și Onuțan.**

Trofeul Petschovschi : 7.

La tineret-rezerve : F. C. Argeș — Jiul 1—1 (1—0).

SE POATE JUCA ȘI FOTBAL DE FOARTE BUNĂ CALITATE!

(Urmare din pag. 1)

de gol. Cavai, însă, a intervenit salvator în minutele 28, 30 și 36, respingînd — nu fără dificultate — șuturile lui Vigu, Aelenei și Tătaru.

Judecînd după situațiile favorabile avute, Steaua ar fi meritat, la pauză, să meargă la cabine cu un avantaj de cel puțin un gol. Ea ar fi putut obține acest avantaj și în primele zece minute după pauză, cînd a atacat susținut. Treptat, însă, forța sa ofensivă s-a stins și inițiativa a trecut de partea dinamoviștilor, care au avut — în această a doua parte a meciului — în Dinu și Dumitrache două veritabile pistoane. Primul a împins mereu atacul, a venit chiar el deseori înainte, iar cel de-al doilea a măcinat rezistența fundașilor prin duelurile în care s-a angajat, prin tenacitatea sa în fazele de poartă și prin insistența cu care a urmărit aproape fiecare minge.

De altfel, Dumitrache a și semnat victoria dinamoviștilor (în min. 56) **la o centrare a lui Deleanu, din apropierea liniei de corner, cînd lovitura sa de cap a surprins apărarea stelistă.**

Același Dumitrache (în min. 70) și Moldovan (min. 72) — ambii din două centrări de pe stînga ale lui Lucescu — au avut în continuare prilejul de a mări avantajul echipei lor, dar un asemenea deznodămînt ar fi contrastat evident cu nota de echilibru în care a decurs — în general — partida.

Poate că și așa — avînd în vedere jocul foarte bun al stelistilor din prima repriză — victoria obținută de Dinamo pare oarecum nedreaptă. Trebuie, totuși, să recunoaștem că Dinamo a lăsat impresia unui mai bun echilibru între compartimente ca și a unui evident echilibru în joc. Ea a fost mai vivace după pauză, cînd s-a impus datorită și maturității, experienței de joc superioare pe care o deține.

Dar indiferent care ar fi fost rezultatul acestei partide-derby, credem că sîntem în asentimentul publicului spectator să felicităm cele două echipe pentru frumoasa lor evoluție și comportare în teren, care au dovedit suficient de convingător că se poate juca și fotbal de foarte bună calitate în campionatul nostru.

Stadion „23 August" ; teren moale ; vreme închisă, frig pătrunzător ; spectatori — aproximativ 35 000. Au marcat : LUCESCU (min. 9) și DUMITRACHE (min. 56) pentru Dinamo, respectiv DUMITRU (min. 8) pentru Steaua. Raport de cornere : 9—9. Raportul șuturilor la poartă : 10—18 (pe spațiul porții : 6—7).

DINAMO : CAVAI — P. Nicolae, Gabriel Sandu, Dobrău, Deleanu — DINU, RADU NUNWEILLER — LUCESCU, Moldovan, DUMITRACHE, Doru Popescu (min. 46, Fl. Dumitrescu).

STEAUA : Iordache — Sătmăreanu, Ciugarin, Negrea, HĂLMĂGEANU — Vigu, DUMITRU — Ștefănescu (min. 21, Vlad), TĂTARU, Voinea, Aelenei.

A arbitrat AUREL BENTU ★★★★★, ajutat la linie de C. Niculescu și Șt. Lazăr (toți din București).

Cartonașe galbene : **nici unul.**

Trofeul Petschovschi : 9.

La tineret-rezerve : Dinamo — Steaua 4—0 (2—0).

CONSTĂNȚENII NU SE REGĂSESC...

FARUL 1(1)
U.T.A. 1(0)

CONSTANȚA, 19 (prin telefon, de la trimisul nostru).

Greu a mai început Farul acest meci. Atît de greu, încît după primele 15 minute mulți se temeau că U.T.A. va cîștiga ușor pe litoral. Farul nu s-a dezmeticit încă după prăbușirea sa rapidă de pe soclul de lider în mediocritate, nu s-a dezmeticit nici după partida cu Rapid, pierdută acasă, și lucrul acesta s-a observat în toate mișcările sale. Constănțenii erau atît de inhibați de neputința ofensivei lor încît nu reușeau să construiască mai nimic.

Dar nici U.T.A. n-a renunțat la prudența sa. A venit însă minutul 26 cînd am crezut că poarta lui Vidac va... sări în aer sub atîta presiune. Portarul U.T.A.-ei a respins ca prin minune, a scos și Popovici balonul de pe linia porții, dar în corner. Și la cornerul executat de Stoica, a venit fundașul Bălosu cu toată ambiția adunată în cele trei ultime etape fără gol înscris, a venit și a lovit cu atîta forță balonul cu capul încît nimeni nu l-a mai putut opri să intre în plasă.

Golul acesta mai redă Farului puțină încredere și luciditate, însă Vidac intervine excelent în două situații grele (min. 30 și 45) și dobrogenii nu reușesc să se desprindă.

Începutul reprizei secunde pare să fie favorabil constănțenilor, dar după ce Vidac se opune iar golului, în fața lui Tufan (min. 57, singur în careu), totul reintră în normal. Farul se zbate fără ecou și fără timonă. U.T.A. se apără fără prea mari eforturi și nu prea se gîndește la contraatac. Dar vine minutul 73 care schimbă soarta jocului. Domide aruncă de la margine, apărătorii constănțeni ezită și Popovici îl execută de la circa 13 metri pe Pilcă. Era cel de al doilea șut pe poartă al U.T.A-ei...

Arădenii sînt mulțumiți. Poate într-atît de mulțumiți de remiză încît își permit să irosească cu ușurință pînă și victoria. Pentru că în minutul 84 Pilcă degajase greșit la Axente. Acesta n-a șutat însă, iar Domide, care a primit pasa, s-a complicat și el și... Farul a scăpat neînvins.

Mircea M. IONESCU

Stadionul „1 Mai" ; teren bun ; timp rece ; spectatori circa 3 500. Au marcat : BĂLOSU (min. 26) și POPOVICI (min. 73). Raport de cornere : 10—1. Raportul șuturilor la poartă : 22—7 (pe spațiul porții : 10—2).

FARUL : Pilcă — Stoica, Antonescu, BĂLOSU, NISTOR — Constantinescu, Rădulescu (min. 46, Mihu) — Tănase, Țurcan, Caraman, Ologu (min. 79, Turcu).

U.T.A. : VIDAC — Birău, PÎRVU, Pojoni, POPOVICI — PETESCU, CONDRUC — Axente, Broșovschi, Domide, Kun.

A arbitrat ION CHILIBAR, Pitești, ★★★★, ajutat la linie de I. Rălleanu (Pitești) și Gr. Birsan (Galați).

Cartonașe galbene : **Petescu și Tufan.**

Trofeul Petschovschi : 8.

La tineret-rezerve : Farul — U.T.A. 1—0 (1—0).

„U" CLUJ 0
C.S.M. REȘIȚA 0

CLUJ, 19 (prin telefon, de la trimisul nostru).

Nu greșim cu nimic afirmînd că ambele echipe au trecut cu ușurință pe lîngă victorie, deoarece înaintașii clujeni și cei reșițeni au irosit o duzină de ocazii favorabile. Jocul, deși influențat de starea deplorabilă a terenului (alunecos, cu porțiuni ce musteau de apă și în care s-a oprit deseori balonul), a plăcut totuși datorită ambiției și efortului depus de jucători. Dar, la sfîrșitul partidei, tabela a arătat o remiză, rezultat echitabil după felul cum s-au desfășurat ostilitățile.

Aproape tot timpul a existat un echilibru de forțe, acțiunile ofensive fiind construite succesiv la o poartă și la cealaltă. Clujenii, cu o mai bogată experiență competițională, au imprimat jocului un ritm viu, au folosit extremele, pe al căror spațiu s-au infiltrat și cei doi fundași laterali, de unde s-a centrat, dar Mureșan, Soo, Barbu și apoi înlocuitorul său Munteanu n-au putut înșela vigilența lui Gornea. Ei au fost la un pas de a face acest lucru, în special în min. 64, cînd Mureșan singur de la 5 m — a trimis ușor balonul spre poartă și Gornea l-a cules fără dificultate.

Replica reșițenilor, după cum arătam la început, s-a situat la înălțime. **„A fost cel mai periculos adversar ce l-am întîlnit pe propriul teren"**, ne-a spus fundașul Cîmpeanu la sfîrșitul meciului. Într-adevăr, oaspeții au abordat jocul cu mult aplomb, au pus accentul pe ofensivă chiar din primele minute și doar imprecizia sau întîrzierea cu o fracțiune de secundă în finalizare a făcut ca portarul clujean Ștefan să nu fie înfrînt. Reșițenii au acționat cu multă hotărîre în apărare, mijlocașii au alimentat în permanență cu mingi pe colegii lor din linia ofensivă, și, în plus, au făcut risipă de energie pentru recuperarea fiecărui balon.

Dar, eforturile, atît ale clujenilor cît și ale reșițenilor, n-au fost încununate de succes, deoarece imprecizia și-a spus cuvîntul. Voi aminti doar cîteva dintre ocaziile ratate. În min. 17, Szilaghi a intrat în careul clujean, talonat de Solomon și Cîmpeanu, și a trimis balonul pe lîngă poartă, pentru ca după două minute, dar în careul advers, Barbu să-l imite. În min. 23, Beldeanu, de la circa 30 m, a expediat balonul în bară ! În min. 30, după executarea unei lovituri libere, Uifăleanu, de la 7 m, a greșit ținta. În repriza secundă Mureșan (min. 64) a irosit cea mai mare ocazie a partidei. Pînă la sfîrșit jucătorii s-au angrenat într-un joc mai aspru, fără a depăși limitele sportivității cu speranța că echipa lor va termina învingătoare. Dar, totul s-a dovedit zadarnic.

Pompiliu VINTILĂ

UN MECI AL RATĂRILOR!

Stadion municipal ; teren alunecos ; timp senin dar frig ; spectatori aproximativ 4 000. Raport de cornere : 2—5. Raportul șuturilor la poartă : 20—17 (pe spațiul porții : 5—7).

„U" CLUJ : Ștefan — CRETU, MIHĂILĂ, Solomon, CÎMPEANU — ANCA, Soo — Uifăleanu, Barbu (min. 46, Munteanu), MUREȘAN, Lică (min. 67, Poraschi).

C.S.M. : GORNEA — Atodiresei (min. 67, Rednic), GEORGEVICI, KISS, Kafka — Puscaș, BELDEANU — Szilaghi, NEAGU, Nestorovici (min. 67, Atodiresei), FLOREA.

A arbitrat M. ROTARU (Iași) ★★★★★, ajutat la linie de Em. Vlaiculescu (Ploiești) și Gh. Manole (Constanța).

Cartonașe galbene : **Atodiresei și Uifăleanu.**

Trofeul Petschovschi : 9.

La tineret-rezerve : „U" Cluj — C.S.M. Reșița 3—0 (1—0).

A. S. A. 1(0)
ST. ROȘU 0(0)

JOC BUN PE... ZĂPADĂ!

TG. MUREȘ, 19 (prin telefon, de la trimisul nostru).

A.S.A. și Steagul roșu s-au întîlnit pentru prima dată cu zăpada și cu frigul, astăzi la Tg. Mureș. Totuși, calitatea jocului a fost bună datorită pregătirii celor două combatante.

Impulsionată probabil, de punctul cucerit miercuri la Arad, formația militară a abordat jocul sigură pe ea și, cu toate că a trecut prin momente dificile de-a lungul celor 90 de minute, a obținut o victorie meritată. Partida a fost foarte îndîrjită, a scos la iveală excelenta organizare a celor două apărări, iar în repriza secundă, atunci cînd Steagul roșu a ieșit și mai mult la atac, jocul a cîștigat o notă și mai bună.

Meciul debutează cu un contraatac dus într-o viteză surprinzătoare pe teren desfundat, de Györfi, lansat de Ghergheli. Cînd toată lumea se aștepta să șuteze și să vadă mingea în plasă, Györfi pasează înapoi la Pescaru. Nagel este scos din poartă, dar Czako deviază șutul lui Pescaru în corner. După două minute, o fază la fel de rapidă și de spectaculoasă la poarta lui Adamache. Orza înaintează cu mingea la picior, trimite balonul paralel cu poarta dar acolo nu se afla nimeni. După alte 4 minute din nou Steagul roșu este în atac, dar fără rezultat. Fazele dinamice se succed minut de minut. În general, Steagul roșu se grupează foarte bine în apărare, contraatacă cu o mare iuțeală ; de cealaltă parte, Naghi și Hajnal își aduc contribuția în fazele de construcție a acțiunilor de atac mureșene. Toată repriza întîi se consumă în aceeași succesiune neîntreruptă de faze la o poartă și la cealaltă, aplaudate de spectatori. Finalul reprizei aduce din nou pe Steagul roșu în atac. În min. 35 notăm o nouă incursiune Györfi încheiată de Anghelini, aflat nemarcat, cu un șut slab în brațele lui Nagel. În min. 38 Ivănescu expediază mingea în bară pentru ca mai tîrziu cu cîteva secunde Hajnal să se afle într-o bună poziție de gol, dar Adamache este la post.

Aceeași caracteristică o poartă și următoarele 45 de minute în care însă notăm în același timp și cîteva semnalizări defectuoase ale arbitrului de tușă Mircea Cîțu.

În min. 57, o fază controversată : Naghi sare la cap dar este contrat de un fundaș al Steagului roșu ; se impunea, după părerea noastră, penalty pentru A.S.A., dar arbitrul a lăsat jocul să continue. Meciul este în continuare foarte îndîrjit. După ce Mureșan trimite mingea în bară (min. 50) el avea să fie marcatorul unicului gol al echipei militare : **Naghi execută o lovitură liberă la Varodi, acesta centrează la Mureșan și atacantul echipei locale, aflat într-un unghi imposibil, găsește spațiul pentru a trimite mingea, pe lîngă Adamache, în plasă.** După gol, Steagul roșu nu depune armele, ci răspunde fiecărui atac al echipei locale cu un contraatac, unele dintre ele deosebit de periculoase și care subliniază în unele momente slăbiciunile apărării echipei gazdă. Spre final, știindu-se cu un gol avans, formația militară slăbește intensitatea atacurilor sale. În concluzie, un meci bun, cum ne-ar place să vedem în fiecare duminică.

Mircea TUDORAN

Stadionul „23 August" : teren moale (în noaptea dinaintea meciului a nins) ; „soare cu dinți" ; spectatori aproximativ 6 000. A marcat : MUREȘAN (min. 65). Raport de cornere : 6—8. Raportul șuturilor la poartă : 15—7 (pe spațiul porții : 9—5).

A.S.A. : Nagel — Szöllösy, Uncheaș, Ispir, CZAKO — NAGHI, Orza — Varodi, Fazekaș, HAJNAL, MUREȘAN.

STEAGUL ROȘU : ADAMACHE — Ivăncescu, JENEI, Alecu, Anghelini — Cadar, Balint — ANGHEL, Ghergheli, PESCARU, GYÖRFI.

A arbitrat NICOLAE PETRICEANU ★★★★★, ajutat la linie de C. Costică și cu multe scăpări de M. Cîțu (toți din București).

Cartonașe galbene : **niciunul.**

Trofeul Petschovschi : 10.

La tineret-rezerve : A.S.A. — Steagul roșu 0—0.

CLASAMENTUL GOLGETERILOR

9 goluri : Roznai (Jiul)
8 goluri : Năstase (Steaua)
6 goluri : Troi (F.C. Argeș), Iordănescu (Steaua), Oblemenco (Universitatea Craiova) — 1 din 11 m, Lucescu (Dinamo), — 1 din 11 m, Pescaru (Steagul roșu) — 1 din 11 m, Naghi (A.S.A.) — 2 din 11 m
5 goluri : Marcu (Univ. Craiova), Mureșan (A.S.A.)

ILDICO GROZĂVESCU ȘI ILIE BĂIAȘ — CAMPIONI NAȚIONALI LA POPICE

— GĂLĂȚENII AU CUCERIT DOUĂ TITLURI —

MANGALIA NORD, 19 (prin telefon, de la trimisul nostru). După trei zile de întreceri, duminică la prînz, o dată cu ultimele dispute ale probelor de perechi, s-au încheiat campionatele naționale individuale de popice pe anul 1972.

Nu exagerăm dacă afirmăm că această ediție jubiliară, a 25-a, găzduită de cele 8 piste de asfalt ale sălii din stațiunea Neptun, a fost una dintre cele mai interesante. Finaliștii au fost supuși unui examen sever, cîștigînd acei sportivi care s-au pregătit cu seriozitate, care s-au acomodat rapid cu arena automatizată. Un alt aspect care a făcut ca finala pe țară să fie atractivă a fost elementul surpriză. Astfel, la cea mai atractivă probă, cea individuală, la care au participat multe jucătoare fruntașe, laureate ale ultimelor două ediții ale campionatelor mondiale, nepreväzutul a apărut chiar din start. Maestra emerită a sportului, Elena Trandafir (dublă campioană mondială), Cornelia Petrușcă (fostă triplă campioană mondială), Ana Petrescu, Florica Negutoiu (jucătoare de bază ale echipei naționale) precum și alte sportive fruntașe au fost nevoite să încline steagul în fața unor jucătoare mai tinere sau cu o carte de vizită mai puțin impresionantă. Evoluînd neașteptat de slab, jucătoarele menționate n-au reușit să-și regăsească ritmul normal nici în prima și nici în a doua manșă, ocupînd locuri modeste sau chiar la periferia clasamentului. De asemenea, fosta campioană, brașoveanca Ilse Schmidt, n-a putut să-și apere titlul, clasîndu-se pe locul 12.

Tricoul de campioană a țării a fost cucerit de Ildico Grozăvescu (23 de ani) campioană europeană de juniori în 1971, care a avut o comportare constantă în ambele manșe. Antrenată în acest sezon de Francisc Hubert, tînăra sportivă din Reșița și-a confirmat din nou calitățile. Cu 429 p d și, respectiv, 410 p d, Ildico Grozăvescu s-a dovedit o campioană merituoasă, întrecînd cu peste 20 de puncte pe următoarea clasată.

La băieți, confruntările au fost mai... calme, doi dintre principalii pretendenți la șefia clasamentului — Ilie Băias și Iosif Tismănaru (ambii din Galați) disputîndu-și întîietatea într-un pasionant duel. În cele din urmă a învins Ilie Băiaș, grație avantajului consistent luat în prima manșă. Pe cea de a treia treaptă a podiumului premiaților a urcat un popicar mai puțin cunoscut, Iuliu Bice. Ploieșteanul Gheorghe Silvestru, campionul de anul trecut, a trebuit să se mulțumească cu poziția a cincea.

La proba de perechi (feminin), titlul a revenit reprezentantelor clubului Voința București, Cornelia Petrușcă și Cornelia Grecescu, iar la masculin, cuplului Ilie Băiaș și Iosif Tismănaru care a învins de o manieră categorică. Astfel gălățenii se întorc acasă cu două titluri.

CLASAMENTELE FINALE: INDIVIDUAL, feminin — 1. Ildico Grozăvescu (C.S.M. Reșița) 839 (429—410), 2. Aurelia Ivan (Voința Constanța) 818 (404—414), 3. Livia Răstăman (Metrom Brașov) 817 (427—390); **masculin** — 1. Ilie Băiaș (Constructorul Galați) 1 802 (893—909), 2. Iosif Tismănaru (Constructorul Galați) 1 757 (856—901), 3. Iuliu Bice (Voința Cluj) 1 727 (883—844), **PERECHI, feminin** — 1. Cornelia Petrușcă — Cornelia Grecescu (Voința București) 847 (421—426), 2. Aurelia Ivan — Florica Biru (Voința Constanța) 834 (426—408), 3. Ildico Grozăvescu — Gertrude Apro (C.S.M. Reșița) 818 (424—394); **masculin** — 1. I. Băiaș — I. Tismănaru 1 765 (913—652), 2. R. Pavel — L. Kiss (Rulmentul Brașov) 1 722 (882—840), 3. P. Purje (Flacăra Cîmpina) — I. Bice (Voința Cluj) 1 674 (828—846).

Toma RABȘAN

DUBLU SUCCES ROMÂNESC ÎN A VIII-A EDIȚIE A RALIULUI BALCANIC

Echipajul Eugen Ionescu-Cristea — Petre Vezeanu și echipa România I — pe primul loc în clasamente

BRAȘOV, 19 (prin telefon, de la trimisul nostru). Ieri dimineață, la Brașov, într-un decor superb de iarnă (ningea intens, cu fulgi mari) s-a încheiat cea de a VIII-a ediție a Raliului Balcanic. Sosirea automobiliștilor a avut loc în aceeași atmosferă entuziastă, care a marcat și startul în competiție. Mii și mii de cetățeni ai orașului, înșirați pe o parte și pe alta a traseului îi aplaudau pe curajoșii automobiliști care au reușit să încheie cu succes această grea cursă. Da, o cursă grea, care a cernut valorile, lăsînd în concurs doar 9 echipaje: șase reprezentînd România, două Bulgaria și unul Turcia. În ceea ce ne privește pe noi, satisfacția la sfîrșitul Raliului Balcanic a fost totală: victorii la individual și la echipe! O bună performanță pentru care îi felicităm pe automobiliștii noștri.

Primul loc în clasamentul general al raliului a fost ocupat de echipajul **Eugen Ionescu-Cristea — Petre Vezeanu** pe un Renault 12 Gordini.

Echipa cîștigătoare a raliului cuprinde pe lîngă echipajul mai sus amintit și cuplurile **Puiu Aurel — Constantin Pescaru** și **Horst Graef — Nicolae Curtov**, care au concurat tot pe mașini Renault 12 Gordini. Din aceste echipaje, A. Puiu întocmai ca și E. Ionescu-Cristea, a reușit performanța de a încheia cursa propriu-zisă de regularitate și de viteză fără penalizări.

A doua echipă clasată are în componența sa tot echipaje românești: Florin Morassi — Andrei Belu, pe Renault 12 Gordini, Ilie Olteanu — Vasile Olaru și Ștefan Lință — Ion Răuță pe Dacia 1300. Iată dar, că și mașinile noastre Dacia s-au comportat bine în această cursă, încheind cu succes traseul raliului și al curselor speciale. Alte mașini de renume: B.M.W—1800 și 2002, Porsche 911 S, Ford Escort 1300 etc., prezente la acest raliu nu au reușit să termine întrecerea, abandonînd pe traseu.

Iată acum clasamentele: **grupa IV—III**: 1. Stoian Kolev — G. Balkonov (Bulgaria) — Renault Alpine 1300 — 2 438,9 p; **grupa a II-a, clasa a IV-a**: 1. Eugen Ionescu-Cristea — Petre Vezeanu (România) — Renault Gordini 12 — 7 546,9 p, 2. Horst Graef — Nicolae Curtov (România) — Renault Gordini 12 — 7 830,4 p, 3. Puiu Aurel — Constantin Pescaru (România) — Renault 12 Gordini — 8 204,2 p; **grupa I**: 1. Ilie Olteanu — Vasile Olaru — Dacia 1300 — 10 245,5 p.

CLASAMENT GENERAL: 1. Eugen Cristea-Ionescu — Petre Vezeanu 7 546,9 p, 2. Horst Graef — Nicolae Curtov 8 340,1 p, 3. Aurel Puiu — C. Pescaru 8 904,2 p, 4. Florin Morassi — Andrei Belu 9 561,4 p, 5. Stoian Kolev — G. Balkonov 9 758 p, 6. Ilie Olteanu — Vasile Olaru 10 245,5 p.

CLASAMENTUL PE ECHIPE: 1. România I, 2. România II. Restul echipelor rămînînd în mai puțin de trei echipaje, nu au intrat în clasament.

Gh. ȘTEFANESCU

C. BĂRĂGAN ÎNVINGE PE CAMPIONUL OLIMPIC DE SPADĂ

Peste 80 de spadasini din 14 țări, printre care și România, au luat startul în turneul internațional „Cupa Mannino" de la Catania (Italia).

Trăgătorii noștri au avut un debut bun reușind ca (exceptîndu-l pe Al. Istrate) să se califice în sferturile de finală. Este vorba despre **A. Pongrat, C. Bărăgan, C. Duțu** și tînărul **P. Szabo**. De remarcat că **Bărăgan** a obținut, la capătul unui asalt aprig disputat, o victorie de prestigiu (5—4) asupra campionului olimpic **dr. Csaba Fenyvesi.**

În turneul zonal de la Pernik

ȘAHISTELE NOASTRE REMIZEAZĂ

SOFIA 19 (Agerpres). — Turneul zonal feminin de șah de la Pernik a continuat cu disputarea partidelor din runda a 11-a. Reprezentantele României la acest turneu, Alexandra Nicolau și Gertrude Baumstarck, au remizat partidele susținute cu Jansen și respectiv Veröczi. Cu același rezultat s-a încheiat și partida dintre Gordana Iovanovici și Eretova. Erenska a învins-o pe Hart. Celelalte partide s-au întrerupt.

În clasament continuă să conducă **Alexandra Nicolau** (România) cu 7 puncte, urmată de **Gertrude Baumstarck** (România) — 6½ (1) p, **Kveta Eretova** (Cehoslovacia) — 6 (1) p, **Eva Karakas** (Ungaria) și **Lidia Vokralova** (Cehoslovacia) — 5½ (1) p etc.

NĂSTASE VICTORIOS

(Urmare din pag. 1)

părțiți în două grupe, jocurile disputîndu-se în sistem-turneu. Iată componența acestora: **grupa A**: Năstase, Orantes, Hewitt, Gorman; **grupa B**: Smith, Kodes, Gimeno, Connors. Primii doi clasați în fiecare grupă joacă între ei, în semifinale încrucișate, pentru ca învingătorii să-și dispute finala. Reamintim că anul trecut, cîștigătorul „Turneului campionilor" a fost tot Ilie Năstase, care-și va apăra astfel două cununi de lauri în întrecerea festivă.

Sîmbătă seara tîrziu în ultima finală din cadrul turneului de la Londra, cea de dublu bărbați, cuplul **Ilie Năstase — Jimmy Connors** a învins cu 6—4, 6—2 perechea **A. Pattison** (Rhodesia) — **S. Warboys** (Anglia). În finala feminină: **Margaret Court** (Australia) — **Virginia Wade** (Anglia) — **Brenda Kirk** (R.S.A.) — **Sharon Walsh** (Anglia) 6—1, 6—4.

„CASCADĂ DE SACRIFICII" ÎN RUNDA A 2-a A CAMPIONATULUI DE ȘAH

LIDERII SE ÎNTÎLNESC ASTĂZI

Partidele dintre **Ciocâltea** și **Ghițescu**, acești doi reputați maeștri internaționali, fruntași de mulți ani în sahul nostru, au prilejuit totdeauna întîlniri „fierbinți", de mare tensiune. Disputa lor de sîmbătă seară, din runda a 2-a a finalei campionatului național, nu a făcut excepție.

Alaltăieri (**Ciocâltea** cu albele), ei au ales o foarte veche variantă din Siciliană, socotind fiecare că... celălalt a uitat-o. Dar, ambii s-au arătat foarte la curent cu acest sistem, l-au jucat modern. **Ciocâltea** a sacrificat consecutiv 2 pioni pentru inițiativă, apoi **Ghițescu** a răspuns cu un contra-sacrificiu de calitate, creîndu-și pe flancul regelui trei pioni liberi, care amenințau un marș victorios. Pus în dificultate, campionul țării a găsit nebănuite resurse de contrajoc. Într-o poziție pe muchie de cuțit, analiza a arătat că nici una din părți nu-și poate asuma riscurile jocului la cîștig. Remiză...

Derby-ul rundei, cu toată tensiunea lui, nu a putut eclipsa o altă partidă, în care tînărul **Valentin Stoica** a cîștigat foarte frumos, printr-un atac legat de o veritabilă „cascadă de sacrificii", la rutinatul Șerban Neamțu. Iată cum s-a desfășurat lupta:

APĂRAREA CARO-KAN

Alb: Stoica — Negru: Neamțu

1.e4 c6, 2.d4 d5, 3.e:d5 c:d5, 4.c4 („Atacul Panov", cunoscut astfel în teorie după numele maestrului sovietic care l-a jucat prima dată. Ideea lui constă în aceea că albul, în schimbul pionului izolat din centru, capătă un foarte puternic joc de figuri) **4...Cf6** (bătaia la c4 i-ar permite albului dezvoltarea rapidă a nebunului) **5. Cc3 e6, 6. Cf3 Nb4** (Teoria recomandă 6...Ne7) **7. c:d5 C:d5, 8. Nd2 Cc6, 9.Nb5!** (O mutare, se pare, nouă. De obicei se juca Nd3). **9...0:0, 10. 0-0 Ne7** (Negrul recunoaște, prin aceasta, inutilitatea mutării 6... Nb4) **11.Te1 C:c3, 12.b:c3 Nd7** (Probabil că Neamțu nu alege cel mai bun plan de apărare. Era de luat în considerație 12... 7 urmat de b6 și Nb7) **13.Nd3 Dc7, 14.Cg5! g6?** (O greșeală care permite albului să înceapă o foarte frumoasă combinație cu sacrificii. Nu se putea juca nici 14...h6 15.Ch7 Td8, 16.Dh5 cu amenințarea teribilă N:h6. Oricum însă, chiar și după schimbul acestui cal 14...N:g5, 15.N:g5, albul continuă cu Dh5, Te3 -h3 obținînd un atac violent) **15.C:h7! Tfe8** (15...R:h7, 16.Dh5+ !) **16.Cg5 e5, 17.d5 N:g5, 18.N:g5 Ce7, 19.N:e7 T:e7, 20.N:g6! D:c3** (20...f:g6, 21.d6), **21.d6 Te8, 22.N:f7!+ R:f7, 23.Te3 Dd4, 24 Dh5+ Re6, 25.Dg6+ Rd5, 26. Td3 Tad8, 27.Tad1 Nc6, 28.Df6, negrul cedează.**

O excelentă realizare combinativă a fostului nostru campion de juniori.

V. CH.

★

Duminică dimineața au fost reluate partidele întrerupte din primele două runde. Ciocâltea și-a realizat avantajul material la Mo-

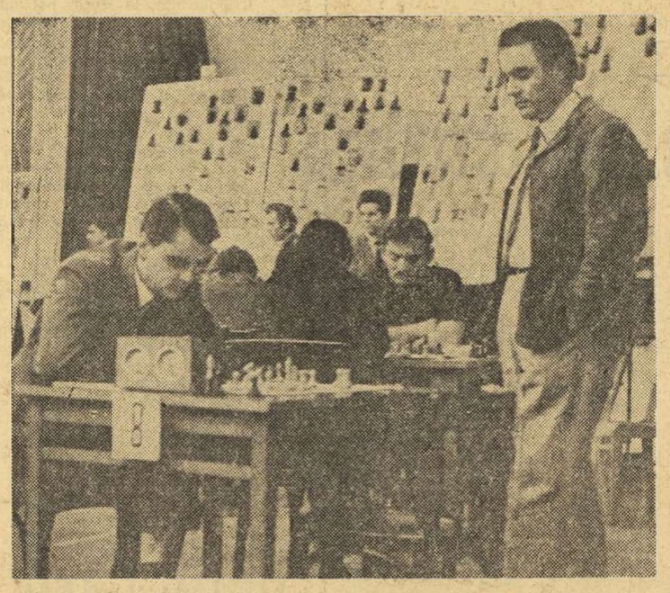

„Ce-o pune la cale Ghițescu?", pare să spună Ciocâltea... (Instantaneu din timpul partidei derby a rundei a II-a)

zeș, Ghinda la Vaisman, Dănet la Rotariu. Remize în întîlnirile Wolf — Stoica, Follert — Mititelu și Vaisman — Ghizdavu. Partida Ungureanu — Ghinda s-a întrerupt pentru a doua oară, albul avînd un pion în plus într-un final de turnuri.

În runda a 3-a, desfășurată aseară, s-au înregistrat rezultatele: Ghizdavu — Ungureanu 1—0, Mozeș — Partoș 0—1, Rotariu — Follert 1—0, Ghițescu — Șuba 1—0, Wolf — Dănet 1—0, Nacht — Vaisman 1—0, Neamțu — Stanciu 1—0, Mititelu — Ciocâltea și Ghinda — Stoica remize.

În clasament conduc Partoș și Ghițescu cu 2½ puncte. Ei se întîlnesc astăzi, în cadrul rundei a 4-a, de la ora 16.

SELECȚIONATA DIVIZIONARĂ DE RUGBY A ÎNTRECUT PE FARUL CU 45-0...

(Urmare din pag 1)

La fel, mai convingătoare, evoluția treisferturilor, compartiment deficitar în ultimul meci internațional.

Lipsurile semnalate: insuficientă prizâ la baloane, grămezile sub forța lor reală și de cele mai multe ori învinse de partenerii de la Farul...

Iată și observațiile unuia dintre antrenorii coordonatori ai lotului, **T. Rădulescu:**

„Atmosferă optimistă în lot, după acest meci, cecea ce este îmbucurător. Îmi pare bine că am reușit să insuflăm rugbyștilor noștri mai multă vigoare în joc. Nu mi-au plăcut, însă, aglomerările în atacuri, ieșirile insuficient de decise din ambele compartimente. În ceea ce privește partida cu Franța, doresc să subliniez că nu vom renunța la jocul ofensiv, dar lucid, organizat. Foarte buni azi Constantin, Motrescu și Dragomirescu".

Teodor Witing a condus formațiile:

Selecționata divizionară: Durbac — Nica, Motrescu, Dragomirescu, Constantin — Marica, D. Răscanu (Bărgăunaș) — Pop, Postolache, Gh. Răscanu (Marica) — **Dărăban** (Vollmann), **Șerban — Dinu, Ortelecan, Ciornei** (Baciu).

Farul: Bucoș — Dinu, Cristea, Frantuzu, Podanu — Istudor (Holban), **Varga — Războiescu, Caraioni, Grosu** (Pop) — **Dumitru, Boroi — Avrincescu, Crăciun, Sîrbu.**

REPREZENTATIVELE DE TENIS DE MASĂ ALE IUGOSLAVIEI ȘI R.P. CHINEZE ȘI-AU ÎMPĂRȚIT VICTORIILE

BELGRAD 19 (Agerpres). — Peste 3 000 de spectatori au urmărit în sala „Tivoli" din Liubliana întîlnirea internațională amicală de tenis de masă dintre reprezentativele R.P. Chineze și Iugoslaviei. Meciul masculin s-a încheiat cu scorul de 5—2 în favoarea gazdelor, iar cel feminin a fost cîștigat cu același scor: 5—2 de jucătoarele din R.P. Chineză.

În formația masculină iugoslavă, foarte bine au evoluat cunoscuții internaționali Stipancici și Surbek, care au obținut, fiecare, cîte două victorii. Punctele oaspeților au fost realizate de Su Sao-hua și Van Ven-hua.

Întîlnirea feminină a prilejuit partide spectaculoase, cele mai aplaudate fiind sportivele chineze Sin Pao-cin și Lin Mei-cin. Din echipa gazdelor s-a evidențiat tînăra jucătoare Palatinus.

ECHIPELE DE GIMNASTICĂ ALE ROMÂNIEI ÎNTRECUTE LA LENINGRAD

La Leningrad s-a desfășurat sîmbătă după-amiază meciul internațional de gimnastică dintre echipele reprezentative de gimnastică ale Uniunii Sovietice și României, cu exerciții liber alese. De remarcat că formațiile țării gazdă nu au cuprins nici un sportiv care să fi participat la Jocurile Olimpice de la München, iar în selecționatele țării noastre nu au figurat Elena Ceampelea și Petre Mihaiuc.

Atît la feminin cît și la masculin victoria a revenit gazdelor, la scoruri categorice. La masculin, echipa U.R.S.S. a cîștigat cu 276,35 p — 267,20, în timp ce la feminin scorul a fost de 187,70 — 183,80 în favoarea gazdelor. La individual, la masculin primul s-a clasat Viaceslav Boiko (U.R.S.S.) cu 56,10, iar la feminin Galina Sreapina (U.R.S.S.) cu 37,70.

Lupte greco-romane

MECIURI INTERNAȚIONALE LA RĂDĂUȚI

RĂDĂUȚI, 19 (prin telefon). În localitate s-a disputat o dublă întîlnire amicală de lupte greco-romane între echipele IPROFIL Rădăuți și combinata Pernik-Sofia. În prima au cîștigat oaspeții cu 5—4, iar în revanșă victoria a revenit gazdelor cu 5½—3½.

M. COVĂTARIU — coresp.

ÎN CAMPIONATELE DE HOCHEI

În cadrul campionatului unional de hochei pe gheață s-au disputat alte două partide. Liderul clasamentului, T.S.K.A. Moscova, a învins pe teren propriu cu scorul de 6—4 (2—1, 2—2, 2—1) echipa Himik Voskresensk. Torpedo Gorki a dispus cu 5—3 (3—0, 1—1, 1—2) de Avtomobilist Sverdlovsk. În clasament continuă să conducă T.S.K.A. Moscova cu 19 p (din 11 meciuri), urmată de Spartak Moscova 16 p (din 10 jocuri) și Dinamo Moscova 13 p (din 11 partide).

★

Echipele Byrnaes și Farjestad continuă să fie neînvinse în campionatul suedez de hochei pe gheață. În etapa a 7-a, Byrnaes a învins cu 6—2 echipa Skellefteå, iar Farjestad a dispus cu 7—2 de formația Vaesteras. Alte rezultate: grupa Nord: Bjorkloven — Djurgaarden 1—7; Soedertaelje — Timra 6—2; grupa Sud: A.I.K. Stockholm — Leksand 4—2; Vastra Froelunda — Tingsryd 1—2; Mora — Karlskoga 3—5.

TELEX ● TELEX ● TELEX ● TELEX ● TELEX ● TELEX

În localitatea poloneză Mielec s-a desfășurat întîlnirea internațională de box dintre selecționatele Poloniei și R.D. Germane. Pugiliștii polonezi au terminat învingători cu scorul de 7—3. Victoriile gazdelor au fost realizate de Blazynski (fără adversar), Tomczyk, Szczepanski, Rudkowski, Sitkowski, Gortat și Morus. Dintre aceștia a impresionat prin tehnica sa desăvîrșită cunoscutul internațional Szczepanski care, cu acest prilej, a debutat la categoria ușoară.

■

La Aalborg s-a desfășurat întîlnirea internațională amicală de box dintre selecționatele de amatori ale R.F. a Germaniei și Danemarcei. Pugiliștii vest-germani au obținut victoria cu scorul de 6—4.

■

În meci tur contînd pentru Cupa campionilor europeni la volei masculin, echipa iugoslavă Zrenianin a jucat pe teren propriu cu formația T.S.K.A. Sofia. Voliebaliștii bulgari au terminat învingători cu scorul de 3—1 (15—9, 13—15, 15—7, 15—13). Partida retur se va disputa la 22 noiembrie, la Sofia.

■

Proba de simplu din cadrul turneului internațional de tenis de la Rotterdam, contînd pentru campionatul mondial al jucătorilor profesioniști, a fost cîștigată de americanul Arhur Ashe. În finală, Ashe l-a învins în trei seturi cu 3—6, 6—2, 6—1 pe olandezul Tom Okker. În partida pentru locurile 3—4, tenismanul englez Mark Cox a obținut o victorie puțin scontată cu 6—3, 6—4 în fața asului australian John Newcombe.

■

La Buenos Aires au început întrecerile unui turneu internațional de tenis la care sînt prezenți jucători de valoare din mai multe țări europene. În primele partide de simplu bărbați, spaniolul Antonio Munoz l-a întrecut cu 6—4, 6—1, 6—3 pe argentinianul Elio Alvarez, iar cehoslovacul Jan Kukal a dispus cu 6—2, 6—1, 6—1 de Roberto Graetz (Argentina).

■

În continuarea turneului pe care îl întreprind în R.F. a Germaniei, selecționatele de tenis de masă ale Japoniei au evoluat la Hanovra în compania reprezentativelor țării gazdă. În ambele meciuri victoria a revenit sportivilor japonezi: la masculin cu 5—0, iar la feminin cu 3—1. Iată rezultatele tehnice înregistrate: masculin: Kono — Schmittinger 2—0; Itoh — Jaeger 2—0; Takashima — Schoeler 2—1; Itoh — Schmittinger 2—1; Kono — Schoeler 2—1; feminin: Sahiko Yokota — Monika Kneip 2—0; Diane Schoeler — Ryoko Takase 2—0; Tomio Edano — Brigitte Scharmacher 2—1; Yokota — Schoeler 2—0; Edano — Kneip 2—0; Takase — Scharmacher 2—0.

■

La Offenburg (R.F. a Germaniei) s-au încheiat întrecerile campionatului mondial feminin de ciclism artistic. Titlul de campioană a lumii a revenit sportivei vest-germane Annemarie Flaig. În aceeași localitate se desfășoară și campionatele mondiale de ciclobali. Iată primele rezultate înregistrate: R.F. a Germaniei — Belgia 7—0; Elveția — Franța 5—3; Cehoslovacia — Austria 7—0.

MECIURI FĂRĂ MIZĂ ÎN CUPA F.R. BOX

Sîmbătă s-a consumat ultimul act din preliminariile competiției pugilistice dotată cu „Cupa F.R. Box". Deși rezultatele nu mai puteau influența ordinea în fruntea clasamentelor seriilor, întrecerile au fost interesante, satisfăcînd în bună parte așteptările spectatorilor.

CimPulung Muscel — A.S.A. Bacău 16—4. Cele mai frumoase partide le-au furnizat perechile C. Dia (Muscelul) — E. Stoica (Bacău) și D. Oancea (Muscelul) — I. Radu (Bacău), în care victoria a revenit muscelinilor. Celelalte rezultate: C. Stănescu (Muscelul) b.p. I. Coman (Bacău), N. Manea (Muscelul) b. p. T. Cociuo (Bacău), I. Mareș (Muscelul) m.n. Gh. Roșca (Bacău), Gh. Vlad (Muscelul) b. ab. 2 C. Zlotea (Bacău), A. Pițigoi (Muscelul) b. desc. 2 E. Samson (Bacău), I. Trașcă (Muscelul) m.n. N. Mlaj (Bacău), Gh. Manea (Muscelul) cîștigă fără adversar. O victorie asemănătoare, fără adversar, au obținut și băcăuanii prin Tr. Boșcu la „semimuscă". La categoria grea nici una dintre formații nu a prezentat concurenți. **(DECEBAL RĂDULESCU).**

Selecționata Portul Constanța + Medgidia — Selecționata Metalul + Rapid București 5—15. Bucureștenii, plecați din start cu un avans de 4 puncte prin neprezentarea boxerilor localnici la „semimuscă" și „semigrea", au cîștigat detașat. Rezultate tehnice: D. Ioaconescu (Buc.) cîștigă prin neprezentarea adversarului, la fel ca și colegul său de echipă H. Stump, Tr. Cerchia (C-ța) b.p. D. Constantin (Buc.), N. Anton (C-ța) b.p. I. Lungu (Buc.), I. Memet (C-ța) m.n. R. Ivanciu (Buc.), C. Stanef (Buc.), b.p. Gh. Rădulescu (C-ța), I. Mageri (Buc.) b. ab. 2 I. Ioancea (C-ța), V. Prodan (Buc.) b. ab. 2. N. Stanca (C-ța), K. Negip (C-ța) și N. Tudor (Buc.) — dublă descalificare. V. Tecuceanu (Buc.) b.p. N. Turcan (C-ța) și P. Cojocaru (Buc.) b. ab. 1 I. Cruțu (C-ța). **(D. DANIEL).**

Nicolina Iași — Selecționata Brăila 8—14. Din opt partide disputate — Nicolina neprezentînd boxeri la categoriile 48 kg, 51 kg și 75 kg, — șapte s-au terminat înainte de limită (!?). Cel mai frumos meci al reuniunii l-au furnizat „ușorii" M. Ungureanu (Nicolina) și A. Seibel (Brăila), victoria revenindu-i prin abandon în ultimul rund lui Seibel. **(D. DIACONESCU).**

Selecționata Baia Mare + Satu Mare — Selecționata Cluj 13—9. Gală frumoasă, urmărită de peste 1000 de spectatori. Iată rezultatele: Z. Stanciu (B. Mare) b. ab. 1 I. Hadnagi (Cluj), Al. Kacso (Cluj) b.p. Al. Kcolcsei (B. Mare), V. Hreniuc (B. Mare) m.n. O. Anderco (Cj.), V. Kiss (Cj.) b.p. St. Vișan (B. Mare), D. Ghețe (B. Mare) b.p. C. Jivcovici (Cj.), D. Mathe (Cj.) b. ko 1 I. Kiss (B. Mare), I. Borchescu (B. Mare) m. n. Gh. Roșca (Cj.), Al. Matius (B. Mare) b.p. St. Marton (Cj), V. Frinc (B. Mare) m.n. I. Cîmpeanu (Cj.), A. Coroianu (B. Mare) b.p. St. Baszlifi (Cj.) și I. Silinte (B. Mare) b. p. St. Mirea (Cj.). **(T. TOHĂTAN).**

FOTBAL meridiane

ÎN PRELIMINARIILE C. M.

IUGOSLAVIA — GRECIA 1-0 (1-0)

La Belgrad, în fața a 60 000 de spectatori s-a desfășurat întîlnirea din preliminariile C.M. dintre reprezentativele Iugoslaviei și Greciei. Deși gazdele au fost net superioare, ele nu au putut cîștiga decît la limită: 1—0 (1—0), prin golul marcat de Acimovici în min. 14. Echipa Greciei a excelat prin apărarea ermetică și linia mediană care a făcut o bună circulație a balonului în propria jumătate de teren.

În grupa a 7-a, Iugoslavia se află pe primul loc cu 3 p. (două jocuri) urmată de Spania 1 p și Grecia 0 p (ambele cu cîte un joc).

CIPRU — BULGARIA (grupa a VI-a): 0—4 (0—2)

BELGIA — OLANDA (grupa a III-a): 0—0

CAMPIONATE...

R. F. A GERMANIEI: BAYERN LA A DOUA ÎNFRÎNGERE!

O mare surpriză în etapa a 13-a a campionatului vest-german: pe stadionul arhiplin din **Kaiserslautern** (56 000 de spectatori) echipa locală a întrecut cu 3—1 pe **Bayern München**, lidera actualului campionat! Golurile au fost marcate de **Hosici** (2) și **Seel** pentru învingători, respectiv **Roth** pentru învinși. Astfel, Bayern pierde al doilea joc în tur și are acum doar două puncte avans față de următoarea clasată Fortuna Düsseldorf.

Iată de ce, meciul direct dintre primele clasate, programat în etapa următoare, stîrnește un interes enorm. Sîmbătă, **Fortuna Düsseldorf** a dispus cu 2—0 (au marcat **Zewe** și **Biesenkampf**) de **Kickers Offenbach. F. C. Köln** a cîștigat pentru prima oară în deplasare, în actualul campionat, în fața lui **V.f.L. Bochum** (4—2), neînvinsă pînă acum pe teren propriu. Dar, de notat că această victorie a fost foarte muncită, golurile victoriei fiind marcate în ultimele minute de formația din Köln prin **Flohe** (min. 84 și 85).

Cîștigătoarea Cupei, **Schalke 04** marchează primele goluri în deplasare și după ce a condus de două ori la Frankfurt în meciul cu **Eintracht**, a pierdut cu 4—2. Alte rezultate: **Borussia Mönchengladbach — Wuppertaler S. V. 2—1, Hamburger S. V. — Werder Bremen 2—2, M.S.V. Duisburg — Eintracht Braunschweig 3—2, Hannover 96 — Rot-Weiss Oberhausen 3—2, V.f.B. Stuttgart — Hertha B.S.C. 4—0.**

În clasament conduce Bayern München cu 21 p, urmată de Fortuna Düsseldorf 19 p și V.f.B. Stuttgart 17 p. etc.

J. NEUSSER

UNGARIA: ZALAEGERSZEG — REVELAȚIA CAMPIONATULUI...

Etapa a 11-a a campionatului a furnizat o surpriză de proporții. Noua promovată în prima divizie, echipa din **Zalaegerszeg** a dispus cu categoricul scor de 4—1 de „cunoscuta formație **Honved Budapesta.** De altfel, Honved a fost singura echipă care în această etapă a marcat un gol în deplasare. Toate celelalte partide s-au încheiat cu victorii la zero. Iată rezultatele: **Csepel — Tatabanya 1—0, Ferencvaros — Diosgyör 4—0 (Albert,** în mare revenire de formă a marcat trei goluri), **Szeged — Pecs 0—0, Videoton — Vasas 3—0, Györ — Egyetertes 3—0, Ujpesti Dozsa — Salgotarjan 4—0, Komlo — M.T.K. 0—0.**

În clasament conduce **Ferencvaros** cu 15 p, urmată de **Ujpesti Dozsa** și **M.T.K.** cu cîte 14 p.

CAMPIONATE...

ITALIA: MILAN A CÎȘTIGAT DERBYUL LOCAL

Emoții pe San Siro... Derby-ul milanez dintre Inter și Milan așteptat cu un interes deosebit s-a încheiat cu victoria formației Milan cu 3—2, dar nu fără emoții. Milan a condus la un moment dat cu 3—0, dar echipa lui Facchetti a înscris două goluri în două minute! La 3-2 pentru Milan au mai rămas 16 minute de joc, și bineînțeles meciul nu era jucat. Dar, cu toate eforturile interiștilor, scorul a rămas neschimbat.

Marea revelație a actualului campionat este fără îndoială formația romană Lazio, care ieri, în etapa a 7-a, a dispus cu 2—0 de Palermo, și se află în fruntea clasamentului.

Iată rezultatele etapei și autorii golurilor: **Bologna — Atalanta 1—0** (Savoldi), **Cagliari — Fiorentina 2—2** (Riva și Gori, respectiv Salutti și Caso), **Lazio — Palermo 2—0** (Chinaglia și La Rosa), **Milan — Internazionale 3—2** (Prati, Rosato, Benetti, respectiv, Oriali și Boninsegna), **Napoli — Juventus 1—1** (Capello pentru Juve și Mariani pentru Napoli), **Sampdoria — Ternana 0—0, Torino — Roma 2—0** (Agroppi și Pulici), **Verona — Lanerossi Vicenza 0—0.**

În clasament: **Lazio** 12 p, **Inter** și **Milan** cîte 10 p, **Torino** și **Fiorentina** cîte 9 p, **Roma** și **Napoli** cîte 8 p, **Juventus** 7 p etc. În clasamentul golgeterilor conduc **Pulici** (Torino), **Riva** (Cagliari) și **Prati** (Milan) cu cîte 6 goluri.

CESARE TRENTINI

ANGLIA: LIVERPOOL ȘI ARSENAL OBȚIN NOI VICTORII

Rezultate înregistrate în etapa a 18-a a campionatului englez: Arsenal — Everton 1—0; Coventry — Sheffield United 3—0; Crystal Palace — Leeds United 2—2; Leicester — Tottenham 0—1; Liverpool — Newcastle 3—2; Manchester City — Manchester United 3—0; Norwich — West Bromwich 2—0; Southampton — Chelsea 3—1; Stoke — Birmingham 1—2; West Ham — Derby 1—2; Wolverhampton — Ipswich 0—1.

Clasament: 1. Liverpool — 26 p; 2. Arsenal — 25 p (un meci mai mult disputat); 3. Leeds — 24 p.

Portarul echipei Tottenham Hotspur, Barrey Waines, pus la grea încercare de atacanții echipei Leicester. Totuși, Tottenham a obținut victoria în deplasare cu 1—0. Foto: A.P. AGERPRES

ÎN MECI AMICAL

SPARTAK PLEVEN — SPORT CLUB BACĂU 2-1 (0-0)

Ieri, la Pleven, în cadrul manifestărilor prilejuite de aniversarea a 50 de ani de la înființarea echipei locale, Sport Club Bacău a jucat în compania lui Spartak Pleven. Partida, de un bun nivel tehnic, apreciată de numerosul public spectator, s-a încheiat cu victoria la limită a formației bulgare (ocupantă, în prezent, a locului IV în clasamentul primei divizii).

Redacția și administrația: București, str. Vasile Conta nr. 16; telefoane: centrala 11.10.05, secția corespondenți 11.51.09, interurban 72 și 236; telex: sportrom buc. 180. Tiparul I. P. „Informația", București 40 368

Biblioteca Județeană
Târgu-Mureș

PROLETARI DIN TOATE ȚĂRILE, UNIȚI-VĂ!

Sportul

ZIAR AL CONSILIULUI NAȚIONAL PENTRU EDUCAȚIE FIZICĂ ȘI SPORT

ANUL XXVIII — NR. 7243 | 4 PAGINI 30 BANI | Marți 21 noiembrie 1972

ÎNCEPEREA LUCRĂRILOR PLENAREI COMITETULUI CENTRAL AL PARTIDULUI COMUNIST ROMÂN

Luni, 20 noiembrie 1972, au început lucrările Plenarei Comitetului Central al Partidului Comunist Român, care vor dura două zile.

Ședința plenară a fost deschisă de tovarășul Nicolae Ceaușescu, secretar general al P.C.R., care a propus următoarea ordine de zi, adoptată în unanimitate :

1. Cu privire la planul de dezvoltare economică și socială a Republicii Socialiste România pe anul 1973 ;
2. Proiectul bugetului de stat al României pe anul 1973 ;
3. Îmbunătățirea următoarelor proiecte de legi :
   — Proiectul Legii cu privire la dezvoltarea economico-socială planificată a României ;
   — Proiectul Legii finanțelor ;
   — Proiectul Codului Muncii ;
4. Propuneri cu privire la unele măsuri pentru perfecționarea activității comitetelor județene ale Partidului Comunist Român, a consiliilor populare județene și îmbunătățirea controlului pe linie de partid și de stat ;
5. Propuneri privind organizarea consiliilor de control muncitoresc, ale activității economice și sociale și a comisiilor pe diferite domenii ale activității economice.

La lucrările plenarei iau parte ca invitați membrii guvernului și conducători ai organelor centrale de stat și obștești, secretarii cu problemele economice ai comitetelor județene de partid, prim-vicepreședinții consiliilor populare județene, directori ai centralelor economice, directori și secretari ai comitetelor de partid din mari întreprinderi industriale, directori ai institutelor de cercetări și proiectări și directori ai întreprinderilor de comerț exterior, redactori șefi ai presei centrale.

În legătură cu problemele înscrise pe ordinea de zi, tovarășul Nicolae Ceaușescu a făcut o amplă expunere.

Ținînd seama de importanța deosebită a sarcinilor și indicațiilor cuprinse în expunerea tovarășului Nicolae Ceaușescu, de necesitatea dezbaterii aprofundate a problemelor înscrise la ordinea de zi, Plenara C.C. al P.C.R. a stabilit să-și desfășoare lucrările în continuare în comisii constituite pe următoarele domenii : industria metalurgică ; industria construcțiilor de mașini ; industria minieră, petrol, energetică ; industria chimică ; industria ușoară ; economia forestieră ; agricultură și industria alimentară ; transporturi ; comerț exterior ; probleme ale industriei locale.

Propunerile prezentate Plenarei C.C. al P.C.R. au fost, de asemenea, analizate, în zilele de 18 și 19 noiembrie 1972, de comisiile Comitetului Central al P.C.R. : Comisia pentru problemele economice ; Comisia pentru problemele sociale, de sănătate și nivel de trai ; Comisia pentru problemele muncii organizatorice, de cadre, ale activității organelor de stat și forurilor obștești de participare a maselor la conducerea societății.

Lucrările Plenarei C.C. al P.C.R. se reiau în ședință plenară în dimineața zilei de 21 noiembrie.

ȘEDINȚA CONSILIULUI DE STAT

În ziua de 20 noiembrie 1972, a avut loc, la Palatul Republicii, ședința Consiliului de Stat, prezidată de tovarășul Nicolae Ceaușescu, președintele Consiliului de Stat.

La ședință au participat ca invitați tovarășii : Virgil Trofin, vicepreședinte al Consiliului de Miniștri, ministrul comerțului interior ; Emil Drăgănescu, vicepreședinte al Consiliului de Miniștri, ministrul transporturilor și telecomunicațiilor ; miniștri și alți conducători ai organelor centrale de stat, precum și președinți ai unor comisii permanente ale Marii Adunări Naționale.

La propunerea tovarășului Nicolae Ceaușescu, participanții la ședința Consiliului de Stat au păstrat un moment de reculegere în memoria acad. Athanase Joja, fost membru al Consiliului de Stat, care a încetat din viață în ziua de 8 noiembrie 1972.

Consiliul de Stat a dezbătut și adoptat următoarele decrete : Decret privind navigația civilă ; Decret privind organizarea și funcționarea Ministerului Apărării Naționale ; Decret cu privire la înființarea, organizarea și funcționarea Consiliului pentru coordonarea și îndrumarea activității de aprovizionare și prestare de servicii către populație ; Decret cu privire la organizarea și funcționarea Ministerului Comerțului interior ; Decret pentru extinderea prevederilor Decretului nr. 287/1970 privind unele măsuri pentru sprijinirea cetățenilor ale căror locuințe au fost distruse sau grav avariate din cauza calamităților naturale, și la situațiile intervenite ca urmare a calamităților naturale, ce s-au produs în anul 1972 ; Decret pentru completarea anexei la Decretul nr. 285/1960 privind acordarea alocației de stat pentru copii.

Consiliul de Stat a ratificat Convenția consulară între Republica Socialistă România și Uniunea Republicilor Sovietice Socialiste. Au fost ratificate, de asemenea, Convenția veterinară dintre Guvernul Republicii Socialiste România și Guvernul Republicii Argentina și Protocolul privind aplicarea articolului 1 al Convenției și a fost adoptat proiectul de decret privind aderarea Republicii Socialiste România la Convenția referitoare la contractul de transport internațional de mărfuri pe șosele (CMR).

Toate decretele au fost, în prealabil, dezbătute și avizate favorabil de comisiile permanente de specialitate ale Marii Adunări Naționale.

Consiliul de Stat a examinat : raportul Comisiei pentru industrie, construcții și transporturi a Marii Adunări Naționale, cu privire la asigurarea cu utilaje tehnologice și construcții metalice a obiectivelor din planul de investiții, precum și informarea prezentată de ministrul energiei electrice asupra măsurilor luate ca urmare a analizei efectuate de Comisia de Stat, cu privire la funcționarea sistemului energetic național. În urma dezbaterilor care au avut loc, Consiliul de Stat a aprobat concluziile și propunerile făcute și a dispus ca, atît Consiliul de Miniștri, cît și celelalte organe centrale de stat, să ia în continuare măsurile necesare pentru îmbunătățirea activității în sectoarele analizate și să informeze Consiliul de Stat asupra îndeplinirii hotărîrilor adoptate.

Consiliul de Stat a rezolvat apoi unele cereri de grațiere.

DE AZI, LA IAȘI,

FRUNTAȘELE HANDBALULUI FEMININ MONDIAL LA „TROFEUL CARPAȚI"

IAȘI, 20 (prin telefon, de la trimisul nostru). — Lumea handbalului și-a îndreptat privirile spre străvechea capitală a Moldovei. Începînd de marți (n.r. astăzi) cele mai bune echipe feminine de handbal din lume se află angajate în prestigioasa competiție organizată anual de F.R.H. și dotată cu **„TROFEUL CARPAȚI"**. La ediția a XIII-a, ale cărei partide vor fi găzduite de Sala sporturilor din localitate, se află prezente primele patru clasate la ultima ediție a campionatelor mondiale, desfășurată în decembrie 1971 în Olanda, reprezentativele **R. D. GERMANE** (locul I), **IUGOSLAVIEI** (locul II), **UNGARIEI** (locul III) și **ROMÂNIEI** (locul IV). Lor li se adaugă puternica echipă a **UNIUNII SOVIETICE.** Toate aceste formații se vor afla în lupta pentru medalia de aur și la ediția viitoare a „mondialelor" (Iugoslavia, decembrie 1973). În sfîrșit, **REPREZENTATIVA DE TINERET A ROMÂNIEI** completează acest valoros „pluton", aducînd în arenă ambiția și ardoarea generației care vine.

Ieșul s-a pregătit intens pentru acest mare eveniment sportiv. Un val de afișe anunță programul turneului.

Hristache NAUM

(Continuare în pag. a 4-a)

PROGRAMUL

Meciurile celei de a XIII-a ediții a „Trofeului Carpați", găzduite de Sala sporturilor din Iași, se vor disputa după următorul program :

MARȚI — ora 17 : România — România tineret ; 18.10 : U.R.S.S. — Iugoslavia ; 19.20 : R.D. Germană — Ungaria ;

MIERCURI — ora 17 : R.D. Germană — România tineret ; 18.10 : U.R.S.S. — Ungaria ; 19.20 : **România — Iugoslavia ;**

JOI — ora 17 : Iugoslavia — România tineret ; 18.10 : R.D. Germană — U.R.S.S. ; 19.20 : **România — Ungaria ;**

VINERI — zi de odihnă ;

SÎMBĂTĂ — ora 17 : Ungaria — România tineret ; 18.10 : R.D. Germană — Iugoslavia ; 19.20 : **România — U.R.S.S.**

DUMINICĂ — ora 16.30 : U.R.S.S. — România tineret ; 17.40 : Iugoslavia — Ungaria ; 18.50 : **România — R. D. Germană ;** 20 : festivitatea de închidere.

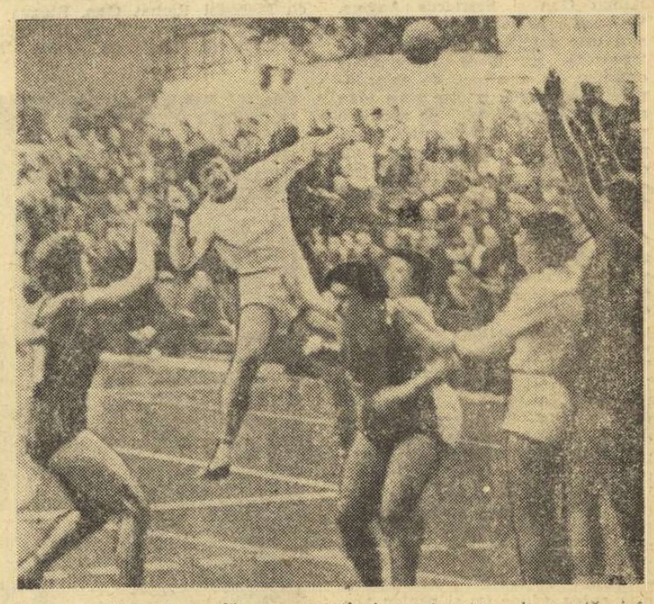

Simona Arghir, „tunarul" reprezentativei noastre, trage la poartă și înscrie. Față din meciul România — U.R.S.S., desfășurat la Cluj, în ediția a 12-a a „Trofeului Carpați"

PALMARESUL COMPETIȚIEI

1959 (București) : 1. H. G. Copenhaga ; ...4. **Olimpia București.**
1960 (București) : 1. **București**
1961 (București) : 1. **București**
1962 (București) : 1. **București**
1963 (București) : 1. **București**
1964 (București) : 1. Belgrad ; 2. **București**
1966 (București) : 1. **București**
1967 (Cluj) : 1. **București**
1968 (București) : 1. R.D. Germană ; ...4. **România**
1969 (Cluj) : 1. R.D. Germană ; 2. **România**
1970 (Timișoara) : 1. R.D. Germană ; 2. **România**
1971 (Cluj) : 1. R.D. Germană ; ...3. **România,**

RAID ANCHETĂ LA CLUJ

Care este contribuția centrelor universitare la progresul sportului de performanță ?

ÎN CÎȚIVA ANI — DE DOUĂ ORI MAI MULȚI SPECIALIȘTI, DE DOUĂ ORI MAI... PUȚINE REZULTATE DE VALOARE!

● Cei peste 20 000 de studenți au avut doar 3 reprezentanți în lotul olimpic. Este, oare, admisibil ?

În discuție — din nou contribuția centrelor universitare la creșterea performanțelor sportive pe măsura condițiilor și a cerințelor actuale.

Am început dezbaterea pe această temă la Timișoara și o continuăm cu un nou raid realizat într-un alt centru universitar cu recunoscută tradiție sportivă. Este vorba de cetatea universitară a Clujului. Pentru început, iată și cîteva elemente de referință care atestă marile potențe ale centrului studențesc din orașul de sub Feleac :

— O masă de tineri și tinere care se apropie de impresionanta cifră de 20 000 ;

— Cadre tehnice de specialitate — profesori de educație fizică și antrenori cu o înaltă calificare, într-o proporție impresionantă — peste 240 (în întreg județul" ;

— O bază materială superioară celorlalte centre universitare ale țării — stadion, sectoare pentru atletism, bazin de natație, toate cuprinse într-un splendid parc sportiv, parcul „Dr. Victor Babeș", precum și o serie de alte construcții sportive situate în perimetrul fiecărui institut de învățămînt superior clujean, la Universitate și la Politehnică, la Agronomie și la Medicină.

PREA PUȚINI PERFORMERI DE AUTENTICĂ VALOARE

Pornind de la aceste realități, cunoscute de clujeni și recunoscute de cei cu responsabilități în realizarea marii performanțe, am căutat să culegem cît mai multe date și impresii, consultînd cu acest prilej șefii catedrelor de educație fizică și sport, secretarii cluburilor sportive universitare și reprezentanții organelor sportive locale.

O „radiografie" actuală a sportului universitar clujean pune în lumină cîteva realizări care demonstrează faptul că studenții acestui centru au o prezență remarcabilă în primul eșalon al multor ramuri sportive. Echipele de baschet de handbal, volei, fotbal, hochei, tir și atletism desfășoară o activitate susținută, ocupînd în unele cazuri, poziții fruntașe în campionatele naționale.

Reține, mai ales, atenția selecționarea unor sportivi clujeni în loturile reprezentative, printre ei numărîndu-se performeri cunoscuți cum ar fi fotbalistul **Anca**, baschetbaliștii **Sdrenghea** și **Ruhring**, handbaliștii **Schobel** și **Tudosie**, voleibalistul **Balaș**, atleții **Sepci, Bogdan** și **Socol.** Spre regretul nostru a trebuit să ne oprim — însă — alci, restul sportivilor de performanță reprezentînd valori mai scăzute.

Ceva mai mult : **DINTRE PU-**

Tiberiu STAMA
Paul IOVAN

(Continuare în pag. a 2-a)

Raidul nostru anchetă întreprins la Cluj, a arătat limpede că relația club-catedră nu îmbracă forme adecvate în realizarea principalelor obiective. Conducerile cluburilor sînt prea mult angajate în rezolvarea unor probleme strict administrative, ele nu au o concepție unitară, de perspectivă, asupra activității de mare performanță pentru care la drept vorbind au fost create aceste unități sportive.

Pe de altă parte, nici catedrele de educație fizică și sport, numeroșii specialiști care le compun, nu acceptă să participe la o viață cu adevărat de club.

Foarte bine remarca tov. Nicolae Mureșan, președintele C.J.E.F.S. Cluj : „Azi, în centrul nostru universitar, funcționează un număr dublu de specialiști, în raport cu cel existent în urmă cu 10—15 ani. Rezultatele, însă, sînt invers proporționale cu această stare de fapt".

„U", o forță altădată a Clujului și chiar a țării, în sportul de performanță, și-a slăbit simțitor potențialul prin apariția celorlalte cluburi studențești, care au proliferat numărul secțiilor pe ramuri de sport, fără ca să existe adesea o justificare, o acoperire integrală. Așa stînd lucrurile, înființarea mai multor cluburi (în fond cu același profil) în cuprinsul aceluiași centru universitar n-a făcut decît să împrăștie forțele pe mai multe direcții.

ÎN ULTIMA ETAPĂ

A „CUPEI F. R. BOX"

OCTAVIAN AMĂZĂROAIE ȘI ANTON COJAN AU PĂRĂSIT RINGUL ÎNVINȘI !

În fața unui public numeros și extrem de entuziast, care a dorit enorm de mult (și în orice condiții) victoria pugiliștilor localnici, în Sala sporturilor din Craiova s-a disputat sîmbătă seara întîlnirea, din cadrul ultimei etape a „Cupei F.R. Box", dintre echipele Electroputere Craiova și Constructorul Galați. Chiar și în aceste condiții, în final victoria a surîs formației mai omogenă, care cuprinde mulți boxeri cu o valoare recunoscută — Constructorul Galați. Deși incompletă (fără reprezentant la categoria semimijlocie), echipa pregătită de antrenorul emerit Petre Mihai a obținut victoria cu scorul de 15—7.

Meciurile la care am asistat au avut un caracter de mare luptă — deseori cu mijloace tehnice dintre cele mai rudimentare — ca și cum ar fi fost vorba de o partidă de mare miză, în care combatanții au renunțat să-și valorifice cunoștințele tehnice, mizînd totul pe forță și pe puterea de luptă.

Reuniunea a fost „punctată" și de două surprize, care i-au ridicat gradul de interes. **ANTON COJAN — pugilist care se află în vederile selecționerilor — a părăsit ringul învins prin k.o. !** Autorul acestei surprize este boxerul craiovean **Constantin Truică** (sportiv fără veleități), care la sfîrșitul primei reprize și-a surprins adversarul cu un croșeu de stînga la bărbie, în urma căruia gălățeanul n-a mai putut relua lupta. Pînă în acel moment, meciul s-a desfășurat, firesc, în nota de dominare autoritară a pugilistului din Galați.

Octavian Amăzăroaie (dreapta) face față cu greu atacului dezlănțuit de Philippe Mongo.
Foto : Vasile POPOVICI — Craiova

Cea de a doua surpriză a fost **înfrîngerea lui Octavian Amăzăroaie** de către boxerul Philippe Mongo din Republica Populară Congo (legitimat la Craiova, în perioada în care își efectuează studiile), un sportiv înalt, extrem de rapid, cu o bună directă de stînga și mare putere de luptă. Cu aceste calități, Mongo l-a depășit pe Amăzăroaie cu exact atît cît trebuia pentru a obține victoria la puncte. Și astfel, după **Pavel Nedelcea,** cel de al doilea boxer român aspirant la titlul de campion național al categoriei până a fost învins la Craiova. Un spectator ne spunea, în glumă, că dintre toți boxerii români pretendenți la tricoul echipei reprezentative la categoria până, doar Gabriel Pometcu a rămas nelnvins de pugilistul congolez.

Celelalte rezultate : **P. Ganea** (G)

Mihai TRANCA

(Continuare în pag. a 2-a)

MÎINE, LA DINAMO, O INTERESANTĂ GALĂ DE BOX

Miercuri seara, în sala Dinamo, va avea loc o interesantă reuniune de box în cursul căreia vor evolua o serie de pugiliști pretendenți la un loc în echipa națională. Printre cei ce vor urca treptele ringului amintim pe **I. Györffi, Șt. Boboc, Al. Turei, G. Pometcu, S. Cuțov, A. Moraru, D. Mihalcea** și alții.

La Sibiu

A FOST INAUGURAT UN NOU PATINOAR ARTIFICIAL

După ce a fost dat în folosință „dreptunghiul" de gheață de la Cluj, iată că duminică dimineața s-a inaugurat, la Sibiu, o nouă bază sportivă de iarnă. Amplasat în parcul „Sub arini", noul patinoar artificial (avînd dimensiuni de 60x30 m) a apărut ca o necesitate firească a amploarei pe care a luat-o, în ultimii ani, acest frumos sport în orașul de pe malurile Cibinului și a eforturilor depuse de Comitetul municipal U.T.C. care îl are în gospodărire.

La festivitatea de deschidere a patinoarului și-au dat concursul patinatori din București, care au prezentat un program de patinaj artistic mult gustat de numeroșii spectatori, precum și viteziștii Școlii sportive din localitate, care au efectuat o interesantă demonstrație. Cu același prilej s-au sărbătorit 5 ani de la înființarea secției de vitează din Sibiu și a avut loc decernarea Medaliei jubiliare a semicentenarului federației de specialitate unor harnici activiști și vechi patinatori.

DINAMO ȘI STEAUA ONOREAZĂ (MEREU) VECHEA ȘI FRUMOASA LOR RIVALITATE FOTBALISTICĂ

● „DEBITOARELE" CALITĂȚII NU AU DISPĂRUT CU TOTUL ● PROMISIUNILE ULTIMILOR METRI AI TURULUI

Depinde cum vrem să judecăm campionatul nostru de fotbal, cel de toate zilele. Pentru idealurile strict tehnice, acest clasament cu fruntașe care au de pe acum trei înfrîngeri la... pasiv, după numai 12 întîlniri, deci un sfert din partidele lor reprezentînd eșecuri, situația nu-i deloc roză și nici promițătoare. Și e foarte adevărat că nici una dintre competitoare nu a țîșnit din start de o asemenea manieră încît să impună. Pentru ceilalți, foarte mulți, pentru cei care urmăresc Divizia A și fotbalul pentru neprevăzutul său... cel din fiecare meci, situația e plină de promisiuni. Cîte nu se mai pot întîmpla, chiar și numai pe această mică porțiune care a rămas pînă la terminarea stagiunii de toamnă ! De vreme ce, teoretic, A.S.A. Tg. Mureș, deținătoarea locului 11, poate recupera pînă la sfîrșitul turului cele patru puncte care o despart de primul loc ! Etapa de alaltăieri a regrupat, cum s-a subliniat, și fruntea dar și partea de jos a clasamentului, furnizînd cele mai atractive perspective pentru cele 270 de minute de competiție pe care le mai au de disputat cele 16 fruntașe ale soccerului nostru. Mai cu seamă cursa Steaua—Dinamo promite foarte mult, prin duelul de la distanță care se va duce pe acești ultimi metri ai turului...

Scadentele polițe ale calității, amintite de noi, sîmbătă, în „imperativul etapei" a văzut datornici plini de grijă, grăbiți să achite obligațiile existente în contul lor și chiar să depășească debitele. Alții însă nu s-au arătat capabili să lichideze conturile, și datoriile lor se mențin mai departe. Calificativele colegilor noștri, prezenți la întîlnirile etapei, plasează în categoria întîlnirilor care s-au situat la un nivel acceptabil pe cele de la Pitești, Constanța și Craiova, și mai aproape de așteptările celor mai credincioși iubitori ai fotbalului — verificate prin prezența lor pe o vreme deloc prietenoasă — s-au arătat întîlnirile de la Cluj, Tg. Mureș și deschiderea cuplajului interbucureștean. Pentru ca „eternul derbi" să atingă cel mai înalt nivel spectacular și pasional din tot ceea ce am văzut pînă acum în întrecerea primei divizii. Multe opinii împing și mai înapoi comparația, socotind întrecerea dintre Dinamo și Steaua ca una dintre cele mai reușite din fotbalul nostru din ultimii doi ani. Și nu avem prea multe argumente spre a-i contrazice...

Acestui meci de excepție, din nefericire, i se cuvin deci mai multe „onoruri", decît unuia obișnuit și, în consecință, ne vom ocupa, în continuare, de el.

Credem că marele merit al celor două vechi combatante ale primului nostru campionat stă în puterea de a fi reușit să se angajeze pînă

Eftimie IONESCU

(Continuare în pag. a 3-a)

Patru apărători ai Jiului (tricouri în dungi) privesc cum trei atacanți de la F.C. Argeș așteaptă ca Ion Gabriel să greșească, cumva. Unde e marcajul din zona careului ?
Foto : Theo MACARSCHI

TINERII SCRIMERI ROMÂNI AU CUCERIT TOATE CELE OPT TITLURI BALCANICE

Cu probele pe echipe la floretă-feminin și la spadă, campionatele balcanice de scrimă desfășurate la Ankara s-au încheiat consemnînd, de la un capăt la altul, numai victorii ale tinerilor noștri reprezentanți. Deranjamentul circuitului telefonic menținîndu-se, ne vom limita — și de această dată — la clasamentele respectivelor probe, transmise de agențiile de presă. FLORETĂ-FEMININ : 1. ROMÂNIA 3v ; 2. Bulgaria 2v ; 3. Iugoslavia 1v ; 4. Turcia 0v. SPADA : 1. ROMÂNIA 4v ; 2. Turcia 3v ; 3. Bulgaria 1v ; 4. Iugoslavia 1v ; 5. Grecia 1v.

Vom reveni cu amănunte în ziarul nostru de mîine.

BASCHET

ECHIPELE ROMÂNEȘTI ÎN C.C.E. ȘI CUPA CUPELOR

ÎN TURUL AL DOILEA, ADVERSARE MAI PUTERNICE, DECI RESPONSABILITĂȚI SPORITE

Cu meciul susținut, sîmbătă seară, de I.E.F.S., **toate cele patru echipe românești participante la competițiile europene de baschet și-au încheiat examenele primului tur pe care, spre cinstea lor, le-au absolvit cu brio.** Dinamo și Rapid, în C.C.E., au trecut de Honka Tapiola și, respectiv, Maccabi Tel Aviv; Steaua și I.E.F.S., în Cupa cupelor, au eliminat pe Maccabi Ramat Gan și Spartacus Anvers. Succesul reprezentantelor țării noastre este meritoriu și vine să întregească rezultatele remarcabile obținute, în acest an, de selecționatele României, printre care vom aminti clasarea lotului de senioare pe locul 5 la campionatul european, cucerirea campionatului balcanic de juniori și performanțele echipei de seniori în partidele cu formațiile altor țări.

Întrecerile din primul tur al C.C.E. și Cupei cupelor au demonstrat, pînă acum, că team-urile noastre fruntașe sînt capabile să facă față jocurilor internaționale susținute în compania altor campioane sau vicecampioane naționale, fapt care nu poate decît să bucure, el ilustrînd, încă o dată, linia ascendentă pe care merge baschetul românesc. În același timp însă, calificarea în turul al doilea al acestor prestigioase competiții implică obligații majore în ceea ce privește viitoarea lor evoluție, în fața unor adversare evident mai puternice decît cele întîlnite în turul inaugural Și, prin această prismă, ridicarea capacității de abordare a meciurilor devine o misiune stringent actuală pentru cele patru echipe (ca și pentru antrenorii lor) aflate, din nou, în preajma unor examene foarte dificile, dar a căror absolvire le-ar onora palmaresul internațional.

Dinamo, de pildă, va juca împotriva campioanei Bulgariei, **Akademik Sofia** (primul joc la București), în componența căreia intră numeroși internaționali dintre care vom aminti de Golomeev, Dimitrov, Doicikov, Filipov și Atanasov. În partidele cu Honka Tapiola, dinamoviștii au manifestat o formă sportivă apreciabilă, ca urmare a valorificării depline a individualităților. Dar, nu trebuie omise unele momente de ineficacitate sau de scădere a potențialului defensiv, acestea datorită relaxării ivite poate nu întotdeauna în clipele cele mai potrivite. Or, într-un meci de cupă tur-retur fiecare punct este decisiv, și un moment de relaxare poate fi fatal unei echipe, oricît de bine pregătită ar fi ea.

Tot în C.C.E., baschetbalistele de la **Rapid** vor înfrunta puternica formație **Vozdovac Belgrad** (primul meci la București), finalistă a Cupei cupelor (ediția 1971—1972, cîștigată de Spartak Leningrad) și avînd în componență numeroase jucătoare din lotul iugoslav participant la campionatul european din Bulgaria (Kalenici, Iovanovici, Katici, Ciurulici, Trajkovski) În fața unor asemenea adversare, sarcina rapidistelor va fi deosebit de grea, cu atît mai mult cu cît, pe lîngă valoarea incontestabilă a belgrădencelor, în fața teamului din Giulești apare încă o dificultate și anume indisponibilitățile ivite în formație. Doina Stancu este accidentată, Doina Prăzaru nu s-a prezentat de multă vreme la antrenamente, iar Gabriela Nicola nu a jucat sîmbătă în partida cu Constructorul din cadrul diviziei A. Este cert că la Rapid și-au făcut apariția simptome îngrijorătoare și de aceea intervenția energică și operativă a conducerii clubului a devenit absolut necesară.

În Cupa cupelor, **Steaua** va întîlni (primul meci în deplasare) pe învingătoarea dintre **Sporting Lisabona** și **Racing Ford Edegem** (Belgia). Mai mult ca sigur adversara steliștilor va fi formația belgiană în care evoluează și jucători nord-americani. În disputele cu Maccabi Ramat Gan, Steaua a manifestat o capacitate de luptă remarcabilă, mai cu seamă în zona panourilor, unde Tarău și Oczelak au avut comportări bune. Dar la Steaua se pune foarte acut problema disciplinei jucătorilor față de arbitri, adversari și chiar față de antrenor. Aceiași Tarău și Oczelak, al căror aport pentru calificarea echipei este incontestabil, au deseori atitudini incompatibile cu comportarea unor sportivi fruntași. Tarău, de exemplu, și-a permis să lovească un adversar în meciul de la Ramat Gan (motiv pentru care a fost eliminat de pe teren și doar bună voința arbitrilor l-a absolvit de a fi suspendat pentru a doua întîlnire), iar Oczelak, pe lîngă faptul că a fost sancționat de cîteva ori cu fault tehnic în partidele diviziei A, nu manifestă față de antrenor condescendența cuvenită. Indiscutabil, problema indisciplinei unor baschetbaliști de la Steaua trebuie analizată mai profund de conducerea clubului, deoarece abaterile pot scădea din potențialul lotului, altminteri valoros și bine pregătit.

I.E.F.S., debutantă într-o competiție continentală (Cupa cupelor, pentru care este oferit trofeul „Ziarul Sportul-București"), va avea adversară celebra formație **Slavia Praga** (primul joc la București), în rîndul căreia evoluează cunoscutele Jindrova, Spejchalova și Babkova, participante la „europenele" de la Varna și Burgas. Indisponibilitatea prelungită a unor jucătoare de bază (Viorica Balai și Doina Iftimie, accidentate) afectează vădit valoarea echipei, dar sîntem convinși că celelalte componente ale team-ului studențesc vor face tot posibilul pentru o comportare cît mai onorabilă în această prestigioasă întrecere.

D. STĂNCULESCU

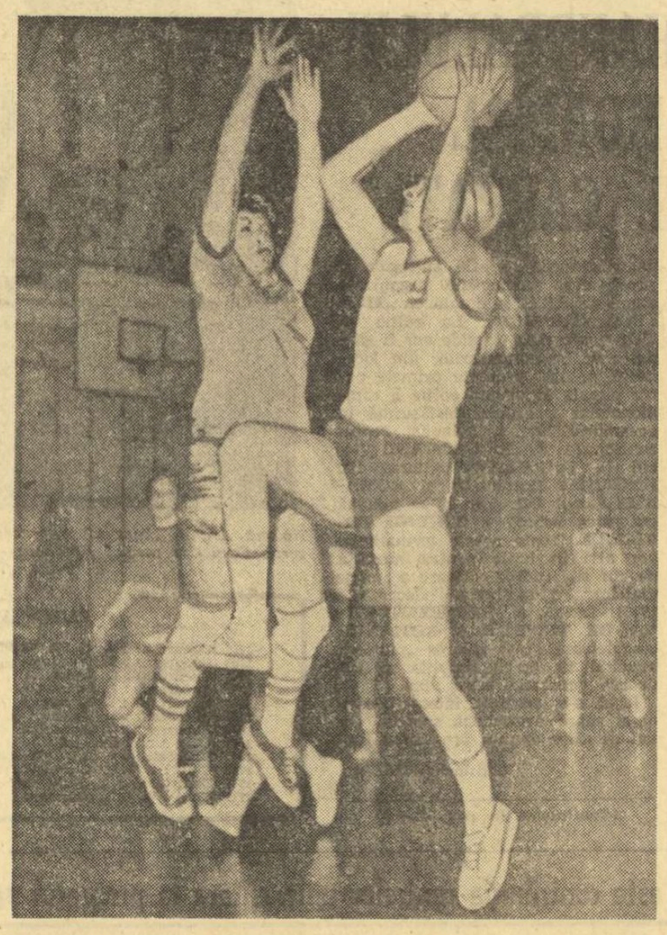

Ana Deak a fost una din jucătoarele de bază ale I.E.F.S.-ului în meciurile cu Spartacus Anvers

Foto: DRAGOȘ NEAGU

VELIȘTII DIN NOU ÎN ÎNTRECERI

Pe lacul Herăstrău au continuat întrecerile de yachting contînd pentru *Campionatul municipal* și *„Cupa orașului București"*. Cele două concursuri, care au reunit la start veliști seniori și juniori, s-au desfășurat pe parcursul a trei săptămîni, înregistrînd următoarele rezultate:

CAMPIONATUL MUNICIPAL (seniori): *finn* — 1. N. Opreanu (C.N.U.) 3 p, 2. C. Ivanovici (C.N.U.) 5,7 p, 3. R. Crăciunescu (Electrica Buc.) 18,7 p; *snipe:* 1. I. Naum + D. Belu (Electrica Buc.) 0 p, 2. D. Popovici + B. Mălinescu (Electrica Buc) 8,7 p, 3. E. Groza + S. Agachi (C.N.U.) 11 p; *F.D.:* 1. M. Carp + M. Boldișor (C.N.U.) 0 p, 2. P. Stoica + M. Mugescu (Electrica Buc) 6 p; *juniori: finn:* 1. A. Arendt (Electrica Buc) 3 p, 2. L. Dragomir (Electrica Buc) 8,7 p, 3. C. Rarinca (C.N.U.) 10 p; *snipe:* 1. Manu + Brînzei (Electrica Buc) 0 p, 2. Geleș + Mălinescu (Electrica Buc) 8,7 p; *F.D.:* 1. P. Stoica + M. Mugescu (Electrica Buc) 0 p; *optimist:* 1. Horia Ispas (C.N.U.) 0 p, 2. Ovidiu Adam (C.N.U.) 21 p, 3. Valeriu Iosif (Electrica Buc) 29 p.

„CUPA ORAȘULUI BUCUREȘTI" (seniori): *finn:* 1. A. Vasiliu (C.N.U.) 5,7 p, 2. P. Purcea (C.N.U.) 10 p, 3. C. Ivanovici (C.N.U.) 16 p; *juniori:* 1. A. Arendt (Electrica Buc) 5,4 p, 2. L. Dragomir (Electrica Buc) 8 p, 3. C. Rarinca (C.N.U.) 11 p.

BOX

ÎN ULTIMA ETAPĂ A „CUPEI F.R. BOX"

(Urmare din pag. 1)

cîștigă fără adversar, **M. Toni** (G) b.ab. 2 **N. Dumitru, N. Boscu** (G) b.p. **I. Slobodniciuc, C. Bumb** (G) m.n. **C. Diaconu, I. Vornicescu** (Cv.) cîștigă fără adversar, **Șt. Voicu** (G) b. neprez., **E. Constantinescu, S. Tirilă** (G) b.ab. 2 **I. Leoveanu, C. Cojocaru** (G) b.ab. 3 **Gh. Constantinescu, V. Lehăduș** (G) b. k.o. 1 **M. Panait.**

★

Disputată la Moldova-Nouă, întîlnirea dintre U.M. Timișoara și selecționata Caraș-Severin din cadrul ultimei etape a Cupei F.R. Box a fost urmărită de un număr mare de spectatori. Selecționata județului Caraș-Severin a obținut victoria cu 13—7. Iată rezultatele în ordinea categoriilor (primii sînt trecuți boxerii de la Caraș-Severin): A. Ursulescu b. desc. P. Gale, C. Anghel cîștigă fără adversar, P. Nedelcea b.ab. 3 N. Borteș, C. Muscă b.p. V. Santa, T. Maria b.p. N. Ispas, T. Marconi (U.M.T.) fără adversar, G. Blaj m.n. C. Sprînceană, I. Dumitru p.p T. Pantea, P. Kurunczi p.p I. Chivu, C. Văran b.p. G. Schubert.

Miomir MIRCOV, coresp.

LECTORATUL MEDICILOR DE LOTURI

În urma ședinței de analiză a activității medicale din loturile olimpice — și a problemelor ridicate cu această ocazie —, Sectorul de medicină și psihologia sportului din C.N.E.F.S. a luat inițiativa organizării unor lectorate cu medicii de loturi. Scopul principal al acestei acțiuni urmărește orientarea muncii medicilor din loturi spre obiective precise, cum ar fi selecția în teren și refacerea organismului și — pe cît este posibil — obținerea unor rezolvări concrete în noul ciclu olimpic 1972—1976.

Participarea este utilă tuturor specialiștilor care lucrează la nivelul unui lot național (seniori, tineret, juniori), lectoratul avînd și un caracter de autoinstructaj prin lucrările pe care cursanții le vor face cu ocazia fiecărei teme dezbătute, aplicînd în mod diferențiat, pentru sportul respectiv, sugestiile primite din referatul general sau din chestionarele special întocmite în acest scop.

Ședințele sînt programate din două în două săptămîni (joi, între orele 13—15). Joia trecută a avut loc primul lectorat, deschis de dr. **Ion Ștefan**, din Sectorul de medicină și psihologia sportului, care a prezentat într-o scurtă introducere obiectivele lectoratului.

Prima problemă care a stat în centrul dezbaterilor reuniunii inaugurale a fost **„Selecția diferențiată pe ramuri de sport". Dr. Octavian Popescu** a expus referatul **„Selecția segmentară în sporturile nautice"**, dînd indicații, sugestii și soluții pentru rezolvarea în practică a acestei probleme complexe. La discuții au participat prof. dr. **Andrei Demeter**, dr. **Carmen Dumitrescu** și dr. **Ion Ștefan.**

Următoarea ședință va avea loc joi 30 noiembrie la sediul C.N.E.F.S. Dr. Octavian Popescu va pregăti un referat avînd drept temă, **„Orientarea către proba potrivită în sportul ales".**

TENIS DE MASĂ

ÎN DERBYURILE ETAPEI, POLITEHNICA BUCUREȘTI A ÎNVINS C.S.M. CLUJ (m), IAR PROGRESUL BUCUREȘTI PE SPARTAC I (f)

Campionatele divizionare de tenis de masă au intrat în linie dreaptă. Meciurile etapei programate sîmbătă și duminică la București Cluj și Tg. Mureș, au elucidat, în linii mari, configurația clasamentului, unele din ele fiind chiar hotărîtoare pentru desemnarea campioanelor pe anul 1972. Iată cîteva relatări de la aceste partide!

MASCULIN:

C.S.M. Cluj — Voința București 15—2. Partidă fără istoric. Clujenii s-au impus la un scor categoric. Realizatorii victoriei: Doboși 4v, Bozga 4 v, Giurgiucă 3 v, Papp 3v, plus partida de dublu Doboși — Giurgiucă, pentru clujeni, respectiv, Podgoreanu și Bodea pentru Voința.

C.S.M. Cluj — Politehnica București 7—10. Derbyul campionatului a opus pe campioana en-titre Politehnica București și cea mai în formă echipă din actualul campionat, C.S.M. Cluj. Victoria a revenit surprinzător, dar meritat, studenților bucureșteni, care au avut în Teodor Gheorghe cel mai bun om, obținînd victoria în toate partidele susținute. Iată realizatorii victoriilor: T. Gheorghe 4 v, Bobocică 3 v, Antal 2 v și partida de dublu Bobocică — Gheorghe pentru bucureșteni, respectiv Doboși 3 v, Giurgiucă 2 v, Bozga 1 v, Papp 1 v pentru C.S.M.

Voința Cluj — Politehnica București 6—11. De remarcat succesul fostului internațional Gh. Cobîrzan care a realizat 4 victorii. De la Voința a mai cîștigat Hidveghi 2 v. Pentru Politehnica au punctat T. Gheorghe 3 v, Bobocică 3 v, Coltescu 2 v, Colcer 2 v și dublul Bobocică — Gheorghe. **(I. Pocol — coresp.).**

Comerțul Tg. Mureș — Locomotiva București 12—5. Au „înscris": Sentivani 4 v, Naftali 3 v, Șingiorgian 3 v, Valics 2 v pentru învingători, respectiv, Gheorghiu 2 v, Denielis 1 v, Păuna 1 v plus partida de dublu Gheorghe — Danielis, pentru învinși. **(I. Păuna — coresp).**

FEMININ:

Progresul București — Spartac I București 5—4. Confruntarea dintre cele două team-uri bucureștene, desfășurată sîmbătă în sala Aurora din Capitală, a dat loc la o dispută acerbă pentru victorie. Elevele antrenorului Victor Vladone au reușit după aproape 3 ore de joc să se impună, la limită, în fața unei echipe tinere, ambițioase, care a luptat din răsputeri pentru obținerea unui rezultat onorabil. Succesul „bancarelor" se datorește în mare măsură frumoasei comportări a campioanei noastre Maria Alexandru, care s-a impus categoric în fața tuturor partenerelor de întrecere, fără a ceda vreun set. Tinerele eleve ale antrenoarei Luci Slăvescu, deși învinse, și-au apărat șansele cu multă ardoare, cedînd abia în final, după ce au condus, pe rînd, cu 2—0 și 3—1. Ne bucură evoluția mereu ascendentă a campioanei europene de junioare Lidia Ilie care, în această partidă, a fost vioara întîi a Spartacului. La scorul de 4—4, cînd tensiunea nervoasă devenise extremă, la masa de joc au intrat Mariana Feldman și Viorica Moldovan. Într-o formă bună, Moldovan s-a impus categoric în două seturi, aducînd cu aceasta victoria echipei Progresului. Iată realizatoarele acestui succes: Maria Alexandru 3 v, Viorica Moldovan 2 v pentru învingătoare, respectiv, Lidia Ilie 2 v, Mariana Feldman 1 v și Elena Condicaru 1 v, pentru învinse

Spartac I — Spartac II. 8—1. Joc în familie, în care prima formație s-a detașat ușor. Au înscris victoriei: Elena Condicaru 3 v, Mariana Feldman 3 și Silvia Coman 2, pentru învingătoare, respectiv, Marilena Badea 1 v pentru învinse.

Florin SANDU
Aurel PĂPĂDIE

C.S.M. Cluj — Voința București 7—2

C.S.M. Cluj — Politehnica București 6—3.

VOLEI

RĂNILE NU TREBUIE NUMAI DESCOPERITE, CI ȘI VINDECATE

Recenta analiză a situației voleiului nostru după participarea reprezentativei masculine la J.O. de la München a stîrnit un curent de opinii favorabil găsirii unor soluții eficiente pentru revitalizarea acestui sport. Tehnicienii parcă se apleacă mai stăruitor asupra neajunsurilor ce și-au pus din plin amprenta pe rezultatele internaționale ale echipelor române.

Zilele trecute am fost martorii unui schimb de opinii pe această temă între antrenorul lotului masculin **Nicolae Sotir**, conf. univ. **Nicolae Murafa**, șeful catedrei de specialitate de la I.E.F.S., și medicul **Gabriel Cherebețiu.** Ei au pornit de la lacunele principale evidențiate de voleibaliștii români la turneul olimpic și care devin și mai stridente în campionatele interne; insuficienta pregătire a jucătorilor și jucătoarelor în ceea ce privește tehnica individuală și marile carențe ale apărării (în special în linia a doua). Specialiștii amintiți au coborît cu mai multă siguranță ca de obicei în sfera cauzelor care perpetuează de cîțiva ani aceste deficiențe. Și astfel au fost atinse cîteva puncte nevralgice care ni se par demne de semnalat și care credem că ar trebui supuse de toți tehnicienii voleiului unei analize mai lucide și mai stăruitoare. **„De ce toate produsele voleibalistice ale ultimelor generații străbat drumul pînă la loturile naționale cu atîtea deficiențe de ordin tehnic, cu deprinderi greșite și fără un minimum de deprinderi necesare jocului de apărare?"** a întrebat antrenorul N. Sotir. Firește, întrebarea nu era lipsită de tîlc, cunoscut fiind faptul că poate mai mult decît la orice alt sport, tehnicienii loturilor naționale de volei trebuie să facă, într-adevăr, o muncă titanică de corectare cu aproape toți jucătorii selecționați. Și această muncă devine cu atît mai anevoioasă cu cît ea se face pe un teren bătătorit de deprinderi greșit formate.

Răspunsul nu putea fi altul — și experiența practică îl confirmă din plin — decît acela că, **la nivelul juniorilor, antrenorii și profesorii de educație fizică, fie că neglijează în bună măsură aspectele tehnicii individuale, fie că mulți nu cunosc ei înșiși modul de executare a unora dintre procedee,** lucru evidențiat în repetate rînduri chiar la profesorii chemați să lucreze în cadrul taberelor de vară. Dar și una și cealaltă dintre variante se exprimă în roadele muncii antrenorilor specializați în descoperirea și creșterea elementelor destinate performanței, în modul în care acestea se prezintă din punct de vedere tehnic. Și atunci ni s-a părut îndreptățită întrebarea care i-a fost apoi adresată șefului catedrei I.E.F.S.: **nu cumva absolvenții institutului și ai facultăților de educație fizică intră în activitatea voleibalistică cu multe lipsuri în domeniile amintite?** Mai cu seamă că deficiențele rezultă și din munca celor mai apreciați căutători de valori voleibalistice, deci are un caracter general. Șeful catedrei I.E.F.S. a demonstrat că studenților cu specialitatea volei le sînt prezentate corect toate procedeele tehnice, precum și particularitățile jocului în apărare. Din discuțiile pe această temă a reieșit, însă, că **viitorii profesori și antrenori își însușesc mai mult teoretic problemele legate de tehnică și că, probabil, nu sînt în măsură să le explice elevilor lor și din punct de vedere practic.** Ceea ce, desigur, îi determină să lase pe plan secundar, sau să ignoreze capitolele respective în procesul pregătirii. Și astfel tinerii voleibaliști își formează — singuri — deprinderi greșite care ulterior se corectează greu sau nu se mai corectează de loc.

Plecînd de la această verigă principală în formarea voleibalistului de performanță, am putea să adăugăm că nici la nivelul cluburilor de divizia A, atunci cînd tinerii de perspectivă sînt promovați, nu se acordă, de către antrenori, suficientă atenție aspectelor în discuție. Preocupați de pregătirea titularilor, ei uită adesea, la antrenamente, în colțuri de sală, tocmai jucătorii care au mai multă nevoie de lucru, de pregătire suplimentară pentru corectarea mai devreme (și cînd este ceva mai ușor) a deprinderilor greșite cu care vin din echipele de juniori. Din această cauză și pătrunderea în rîndul titularilor a acestor tineri devine foarte greoaie, tîrzie și neconcludentă. Chiar a celor cu calități native excepționale. Și, din această cauză, vedem că asemenea jucători rămîn de perspectivă și la 22—23 de ani, vîrstă la care, cu cîtva timp în urmă, voleibaliștii valoroși aveau un stagiu de 2—3 ani ca titulari în... echipa națională.

Asemenea dezbateri, vizînd aspectele cele mai importante care definesc situația voleiului nostru de performanță, ni se par de bun augur pentru viitorul acestui sport. Însă numai cu condiția ca specialiștii noștri, organele cu atribuții în această direcție să nu se mulțumească cu simple constatări, cu descoperirea cauzelor, ci să acționeze **EFECTIV** în direcția eliminării deficiențelor, a găsirii soluțiilor potrivite pentru îndreptarea unei stări de lucruri necorespunzătoare...

Aurelian BREBEANU

A REÎNCEPUT DIVIZIA B

Așa cum s-a anunțat, duminică a început cel de al doilea tur al întrecerii echipelor din divizia secundă. Iată cîteva din rezultatele înregistrate:

FEMININ: Politehnica Galați — Flacăra roșie București 2—3, Progresul București — Universitatea Iași 2—3, A.S.E. București — Spartac București 0—3, Viitorul București — Dacia Pitești 3—0, Voința Brașov — Drapelul roșu Sibiu 3—0, Universitatea Craiova — C.S. Tîrgoviște 3—1, Corvinul Deva — Medicina Timișoara 3—1, Voința Zalău — Voința Miercurea Ciuc 2—3, Constructorul Arad — Voința Oradea 3—2, Medicina Tg. Mureș — Voința Reghin 3—0.

MASCULIN: Petrolul Ploiești — Petrolistul Cîmpina 3—0, Aurora București — Medicina București 3—2, Locomotiva București — Delta Tulcea 3—2, Unirea Tricolor Brăila — Farul Constanța 3—0, Politehnica Timișoara — A.S.A. Sibiu 3—0, Exploratorul Caransebeș — Electroputere Craiova 3—1, Voința Alba Iulia — Constructorul Hunedoara 3—2, Silvania Șimleul Silvaniei — Ind. Sîrmei C. Turzii 3—1, Institutul Pedagogic Tg. Mureș — Alumina Oradea 1—3, Minerul Explorări Baia Mare — Universitatea Brașov 3—1.

JUDO

În competiția internațională „Cupa Prietenia"

JUNIORII NOȘTRI AU OBȚINUT O SINGURĂ VICTORIE!

KOSZALEN, 20 (prin telefon). În sala de sport Gwardia din localitate au avut loc, sîmbătă și duminică, întrecerile competiției internaționale de judo **„Cupa Prietenia".** La această ediție au participat juniori mici (16—17 ani) și mari (18—19 ani) din Bulgaria, Cehoslovacia, Cuba, R.P.D. Coreeană, R.D. Germană, R.P. Mongolă, Polonia, România, U.R.S.S. și Ungaria.

În prima zi s-au desfășurat confruntările juniorilor mici. Cei doi judoka din țara noastră admiși în concurs au întîlnit adversari valoroși în primul tur și au pierdut partidele: **Romeo Mocanu** (cat. 58 kg) a fost întrecut prin ippon de A. Gabor (Ungaria), iar **Nițu Gelu** (cat. 65 kg) a cedat prin yusei-gachi în fața lui A. Gewedes (R.D. Germană).

Lupta pentru întîietate a juniorilor mari, a prilejuit confruntări dificile pentru sportivii noștri chiar de la început. Primul tur a fost absolvit doar de greul **Constantin Georgescu** învingător prin yusei-gachi în meciul cu Corijo Atanasov (Bulgaria). Ceilalți 4 judoka români au fost învinși, așteptînd șansa recalificărilor: **Gh. Marin** (cat. 63 kg) p. y.g. S. Radek (Polonia), **I. Petrof** (cat. 70 kg) p. ipp. H. Otsinbar (R.P. Mongolă), **I. Moraru** (cat. 80 kg) p. ipp. Al. Volosov (URSS), **P. Toader** (cat. 93 kg) p. ipp. H. Schultz (R.D. Germană).

De recalificare a beneficiat doar Ion Moraru. Acesta l-a întîlnit pe Y. Kacienisz (Ungaria) de care a fost învins prin ippon în min. 3, în urma unei fixări (osae-komi) ce n-a mai putut fi evitată.

Singura speranță rămîneа deci în „greul" Constantin Georgescu, dar și acesta, în următoarea partidă, cu cehoslovacul J. Kostal, a fost învins prin yusei-gachi.

PATINAJ

VITEZIȘTI ROMÂNI — PESTE HOTARE

Trei viteziști fruntași de la Dinamo Brașov, **Alexandru Boer, Vasile Coroș** și **Ladislau Fokt** au plecat la Budapesta, la invitația forului de resort din Ungaria, pentru a participa la cîteva concursuri, programate în perioada 25 noiembrie — 10 decembrie. Patinatorii români sînt însoțiți de antrenorul Ernest Ulrich.

NATAȚIE

EUGEN ALMER 4:16,7 PE 400 m LIBER ÎN BAZIN DE 25 m

Într-un concurs de înot desfășurat la Reșița (bazin de 25 m), **Eugen Almer** a parcurs distanța de 400 m liber în 4:16,7, cifră aflată la 4,8 sec de recordul național. Pe locul secund s-a clasat D. Wetterneck în 4:31,0. Interesant este de subliniat că în aceeași perioadă a anului trecut, Almer înota aceeași distanță în 4:24,0.

D. GLĂVAN, coresp. județean

ÎN CÎȚIVA ANI — DE DOUĂ ORI MAI MULȚI SPECIALIȘTI

(Urmare din pag. 1)

ȚINII SPORTIVI DE SUPRAFAȚĂ REMARCAȚI AICI ȘI MAI PUȚINI AU AJUNS ÎN LOTUL NOSTRU OLIMPIC. PRACTIC, ESTE VORBA DOAR DE TREI SPORTIVI — handbaliștii **Tudosie** și **Schobel** și de voleibalistul **Balaș.** Atleții Sepci și Socol, nominalizați inițial, nu au confirmat ulterior rezultatele și, în consecință, au fost scoși din lotul olimpic.

Așadar, la J.O., centrul universitar clujean n-a fost reprezentat decît de trei sportivi. CONTRIBUȚIE EVIDENT MINORĂ FAȚĂ DE CEEA CE SE AȘTEPTA DIN PARTEA CELOR APROAPE 20 000 DE STUDENȚI ȘI STUDENTE DIN ACEST IMPORTANT NUCLEU UNIVERSITAR.

Un asemenea bilanț modest dovedește că nu toate secțiile de performanță ale cluburilor sportive universitare din Cluj au desfășurat o activitate de instruire la nivelul exigențelor, în perspectivă, mulțumindu-se adesea cu rezultate de la o zi la alta. Este un stil de muncă manifestat și de alți activiști și antrenori din rețeaua sportului de performanță și care au datoria să se preocupe continuu de ridicarea rezultatelor pe măsura condițiilor de care dispun.

E TIMPUL SĂ SE RENUNȚE LA „ARTA" ...JUSTIFICĂRILOR!

„U". O inițială cu semnificații deosebite. Reprezintă cel mai mare club studențesc din țară. **426 DE SPORTIVI STUDENȚI ȘI STUDENTE LUPTĂ SUB CULORILE LUI. 9 SECȚII PE RAMURĂ DE SPORT ȘI 35 MILIOANE LEI BUGET ANUAL.**

Iată cifre care trebuie să angajeze în mod cît mai responsabil tineretul studios din Cluj să-i amintească obligația de a fi permanent prezent pe culmile cele mai înalte ale performanței. Or, de regulă, lucrurile nu se petrec așa. Secretarul clubului, **Mircea Damian,** în locul unor explicații care să convingă, a adus în discuții unele neajunsuri legate de schema administrativă. Sigur, într-o bună măsură asemenea necazuri sînt de luat în seamă. Se pune, însă, întrebarea: **ce a întreprins concret tov. Damian pentru impulsionarea activității de performanță, în special în acele secții în care rezultatele se cam lasă așteptate?** Mai mult: **cum a urmărit secretarul clubului rezultatele muncii depuse de antrenorii și cadrele didactice în realizarea obiectivelor avute de fiecare secție, echipă sau sportiv?** Nimic din toate acestea! Așa se întîmplă cînd un secretar de club se limitează doar la atribuțiile sale administrative.

O situație asemănătoare întîlnim și la Politehnica. Și aici secretarul clubului, **Gheorghe Ghiorghian**, s-a rezumat la prezentarea unor situații scriptice și s-a referit mai puțin la adevăratul fond al problemei și anume acela al slabei angajări a antrenorilor și a cadrelor didactice în perimetrul marii performanțe. Am așteptat de la secretarul clubului să ne amintească de ce la Politehnica, care dispune de un specialist de elită în atletism (cum este maestrul emerit al sportului, conf. univ. Ion Moina, șeful catedrei de educație fizică și sport), ca și de tehnicieni reputați (cum sînt Elemer Sarossi, Tiberiu Corneișan, Dorin Almășan, Viorel Cîrligelu), performanța întîrzie, iar tovarășii enumerați mai sus se mulțumesc doar cu îndeplinirea lecțiilor de la cursurile de bază și cu o cercetare științifică mult prea departe de nevoile sportului studențesc local?

Am aflat, însă, că **DIN CELE APROAPE 600 DE LUCRĂRI ȘTIINȚIFICE ELABORATE DE POLITEHNICĂ, ÎN ULTIMII 10 ANI, DOAR 3 AU AVUT O OARECARE APLICATIVITATE PRACTICĂ!**

În absența secretarului clubului Agronomia, situația sportului de performanță a fost prezentată de conf. univ. **Abro Cozanlian,** șeful catedrei de educație fizică și sport. Din trei ramuri cîte se practică, hocheiul și patinajul activează, în primul eșalon, dar rezultatele lor, în special la hochei, sînt departe de noțiunea de performanță. De notat, însă, că hocheiul înghite marea majoritate a fondurilor, crein-dînd destule insatisfacții celor care tremură la marginea mantinelei. Patinajul este susținut mai mult de copii (în proporție de 90%), în timp ce rugbyul, după o prezență meteorică în prima divizie, acum trăiește anonim, într-un culeuș cald, în eșalonul secund.

Nici la clubul Medicina, de asemenea cu trei secții pe ramură (tir — un sportiv în lotul republican — Tr. Florescu, scrimă și șah) situația nu se prezină în culori prea roze. Deocamdată doar tirul activează în prima divizie a țării. O notă bună pentru Medicina, secretarul clubului, asistentul univ. **Valentin Micușan** este și antrenorul secției de tir.

DE CE O ATÎT DE SLABĂ ANGAJARE ÎN MUNCĂ A CADRELOR DE SPECIALIȘTI?

În discuțiile purtate la Cluj, ne-a plăcut îndeosebi poziția deschisă, curajoasă a conf. univ. **Sorin Pașcu,** decanul facultății de educație fizică și șeful catedrei de specialitate a Universității. El a precizat din capul locului că **UN CADRU DIDACTIC ARE OBLIGAȚIA DE A ÎMBINA ARMONIOS ACTIVITATEA DIN SFERA CATEDREI** (lecții, — cercetare utilă etc) **CU CEA DE PERFORMANȚĂ.** Or, în sportul studențesc clujean lucrurile nu se petrec așa. Este o anomalie care se reflectă în rezultatele realizate. Intenția tov. Pașcu este ca, în anul 1973, toate cadrele didactice de la catedră să fie normate cu obligații ferme pe linia performanței sportive.

Iată o măsură binevenită, la care sperăm că direcția de resort din M.E.I. își va da adeziunea. **„Abia atunci** — a ținut să remarce tov. Pașcu — **oamenii vor avea o responsabilitate directă, vor putea fi trași la răspundere pentru efectuarea unei munci concrete".** El a precizat totodată că activitatea de cercetare științifică nu și-a spus, încă, cuvîntul în ceea ce privește ridicarea valorică a procesului de instruire. Ea are încă un caracter mult prea teoretic, departe de practică, limitîndu-se adesea la acoperirea cerințelor M.E.I. pe plan medodic și statistic.

În schimb, ne-a dezamăgit modul de a aborda problemele al conf. univ. Ion Moina. Trecem peste faptul că în perioada în care a funcționat ca antrenor de atletism la „U", activitatea sa nu a avut eficiența așteptată. Nu înțelegem, însă, spiritul conciliant al șefului de catedră de la Politehnică, care acceptă cu ușurință ca oamenii din colectivul său să fie departe de nevoile performanței. Ne referim, în special, la conferențiarii universitari **Tiberiu Corneișan** și **Dorin Almășan,** ambii antrenori cu bună calificare (primul la schi, al doilea la atletism) dar care, în domeniul activității competiționale, nu ies din zona județeană. Nemulțumiri creează și maniera de lucru a lectorului univ. **Viorel Cîrligelu,** specialist recunoscut în rugby dar care, pînă în prezent, nu s-a angajat cu toată capacitatea sa în acțiunea de redresare a rugbyului clujean.

O observație asemănătoare se poate formula și la adresa conferențiarilor universitari **Mircea Dumitrescu,** proaspătul șef al catedrei de specialitate de la I.M.F. și **Traian Chitul** (din colectivul acestei catedre), doi tehnicieni cu reputație în atletism, dar al căror aport nu este pe măsura renumelui de care e bucură amîndoi.

Evident, ne-am limitat la exemplele tipice, cele mai semnificative. Există încă multe altele care atestă slaba angajare a cadrelor didactice clujene în acest domeniu. **Este o stare de lucruri îngrijorătoare, care denotă o orientare greșită a specialiștilor vizați, un spirit de comoditate, în ultimă instanță chiar lipsă de pasiune pentru profesiunea aleasă.** În cazul unor foști mari performeri apare de-a dreptul stranie poziția lor față de sportul pe care l-au practicat ani de zile cu rezultate excelente. Este de neexplicat cum o pasiune care a stăruit nu cu multă vreme în urmă s-a pierdut pe parcurs, a fost definitiv abandonată...

ANUNȚ

Direcția de Poștă și Difuzare a Presei din D.P.T. anunță că au început contractările de abonamente pentru anul 1973 la toate publicațiile cuprinse în catalogul presei române recent apărut.

De asemenea, se contractează abonamente la cotidiene și periodice de informare generală, precum și la publicațiile tehnico-științifice cuprinse în catalogul presei externe — 1973.

5979-1

GOSPODINE, NU UITAȚI!

Cu minim de efort și maximă economie de timp puteți prepara o masă gustoasă și variată cumpărînd pui tăiați și preambalați de la toate unitățile și raioanele din București, care desfac carne și preparate din carne. (6035)

fotbal

POSTSCRIPTUM LA ETAPA A XII-A A DIVIZIEI A

O STRÎNGERE DE MÎNĂ SEMNIFICATIVĂ

...Sîntem la cîteva minute după fluierul final. Jucătorii de-abia au avut timp să intre la vestiare. În cabina mureşenilor larmă. O larmă veselă, clipe de destindere după o înverşunată dispută pe gazon. Dincolo — linişte. Dar nu acea linişte posomorită, plină de bombăneli. Totuşi, o nemulţumire plutea în aerul cabinei : **„Ce să facem ? Am jucat cît am putut de bine, am tras şi la poartă, am avut şi ocazii, şi o bară, dar mingea a ocolit poarta lui Nagel“**, păreau să spună braşovenii.

Şi aveau dreptate. După cum aveau dreptate să fie mulţumiţi şi mureşenii : încheiaseră cu bine o partidă în care rezultatul a stat multă vreme pe muchie de cuţit. Györfi... spintecase de cîteva ori apărarea formaţiei lui Bone, după cum în alte momente fusese oprit pe nedrept, pentru ofsaid, de tuşierul M. Cîţu ; Anghel fusese şi el mereu pe fază ; la mijlocul terenului, Pescaru — Cadar — Balint, acţionaseră aproape fără greşeală... În plus, apărarea se dovedise aproape de netrecut. Doar Mureşan, recunoscut prin capacitatea sa de a specula cele mai mici momente de neatenţie ale adversarilor, a reuşit să găsească un locşor prin care şutul său, expediat dintr-un unghi „imposibil“, să-l păcălească pe Adamache.

Dar calitatea jocului a stat şi în capacitatea ambelor echipe de a-i înlocui cu succes pe absenţi (Alecu şi Orza au făcut să nu se simtă lipsa lui Olteanu şi Bölöni, ceea ce înseamnă nişte merite în plus pentru antrenorii Bone şi Proca), şi în posibilitatea de a transpune pe dreptunghiul verde o serie de acţiuni bine concepute, în care mingea a mers curgător. Terenul desfundat a mărit gradul de dificultate al execuţiilor, ceea ce trebuie, de asemenea, adăugat la efortul şi reuşitele celor 22.

În final, cei doi antrenori şi-au strîns mîna. O strîngere de mînă care a avut, parcă, semnificaţii în plus : un fel de mulţumire reciprocă pentru calitatea fotbalului, pentru îndîrjita dispută oferită de cele două team-uri.

Mircea TUDORAN

JOCUL OFENSIV DĂ ROADE

Desigur că rezultatul consemnat la sfîrşitul partidei „U“ Cluj — C.S.M. Reşiţa a surprins, deoarece oaspeţii nu reuşiseră în această toamnă să cîştige puncte pe terenuri din alte oraşe. Dar, iată că reşiţenii au obţinut **primul lor punct în deplasare** şi n-a lipsit mult să le cucerească pe ambele.

Duminică, la Cluj, reşiţenii au abordat jocul de la egal la egal cu mai experimentaţii lor adversari, anulînd chiar din start avantajul terenului deţinut de studenţi. Elevii lui Reinhardt au aplicat întocmai indicaţiile primite înaintea partidei şi anume **de a acţiona ofensiv, pe spaţii cît mai largi şi de a nu renunţa nici un moment la lupta pentru recuperarea balonului.** Cu toate că C.S.M.-ul a prezentat o linie de apărare improvizată (cu Atodiresei fundaş dreapta), aceasta a funcţionat cu precizie, destrămînd atacurile adverse şi, apoi, declanşînd acţiuni ofensive spre poarta Clujului. Punctul forte al reşiţenilor s-a dovedit a fi linia mediană. Atît Beldeanu cît şi Puşcaş au acoperit o mare zonă, participînd, atunci cînd s-a ivit necesitatea, la acţiuni de apărare şi înaintare. Uneori, pe aceeaşi linie cu ei a activat şi Neagu, dar acesta apărea alături de Szilaghi, Nestorovici şi Florea în momentul în care declanşau ofensiva. Eforturile lor n-au fost încununate de succes, prin înscrierea unor goluri, cu toate că situaţii favorabile au existat pe parcursul întîlnirii. Carenţele care s-au manifestat cu pregnanţă în finalizare nu pot fi puse doar pe seama stării deplorabile a terenului. Ele au fost, mai curînd, urmarea repertoriului sărac de procedee tehnice al unora dintre componenţii liniei de înaintare a reşiţenilor. O dată cu îmbogăţirea lui, succesele mai mari nu vor întîrzia să apară.

P. VINTILĂ

ATAC SLAB CONTRA PRESING...

Cu toate că Rapid manifestă o revenire certă (de şase etape n-a mai pierdut nici un joc, în acest interval acumulînd 9 din cele 11 puncte pe care le are), **atacul feroviarilor este departe de a da satisfacţie.** Motivele de nemulţumire privind jocul în atac al echipei din Giuleşti rezidă nu numai în cifra totală a golurilor sale de pînă acum, 9 (dintre care 4 într-un singur meci, cu Jiul, iar două marcate de Boc !), ci şi în evoluţia de ansamblu a echipei la acest capitol, evoluţie sub cotele satisfăcătoare şi pe care meciul de duminică, cu Sportul studenţesc, a ilustrat-o elocvent. Numai de opt ori a tras la poartă Rapid în întreaga partidă şi numai de 5 ori Ion Vasile a fost pus la încercare, prin şuturi pe spaţiul porţii ! Şi aceasta, într-un meci în care adversarul a jucat deschis, în care **Rapid a atacat aproape** în aceeaşi măsură ca partenera sa de întrecere, iar în prima parte a reprizei secunde a dominat destul de autoritar. Care e carenţa principală a ofensivei rapidiste ? După părerea noastră, **conducerea balonului peste limitele recomandabile,** preferinţa pentru „cărarea“ mingii, în dauna jocului de combinaţie (Petreanu, Dumitriu III, Angelescu). Un asemenea joc în atac, plantat pe ziua slabă a unicului element de şoc (Neagu) şi pe handicapul pe care terenul moale îl prezenta pentru Dumitriu II, nu putea aduce, duminică, revirimentul pe care ofensiva feroviară îl aşteaptă cam de la începutul campionatului.

Mult mai setoşi de şut, de gol, au fost studenţii. De altfel, întregul lor joc înregistrează **o schimbare în bine.** O pregătire fizică mult îmbunătăţită le-a permis, de exemplu, să aplice o originală idee de joc : **presingul neîncetat pe tot terenul,** care — poate — a constituit însăşi „cheia“ anihilării superiorităţii tehnice de ansamblu a echipei adverse. Sub acest aspect, au fost tipice cursele de urmărire pe care Mircea Sandu le făcea după Boc, ori de cîte ori acesta venea în careul studenţilor, la cornere sau la loviturile libere. O singură dată a greşit atacantul central : la golul primit, cînd — deşi a venit după Boc, în careu — l-a scăpat de sub ochi tocmai în momentul executării loviturii libere.

În încheiere, o sugestie pentru studenţi, un subiect de reflecţie : dacă anul trecut, C.F.R. Cluj se salva cu 7 puncte la încheierea turului, nu e oare mai bună situaţia studenţilor bucureşteni care au 7 puncte după 12 etape ?

Prea a fost frumos cuplajul de duminică, pentru a nu fi tentaţi să oferim celei de-a patra echipe bucureştene acest subiect de meditaţie...

Radu URZICEANU

FARUL ŞI-A PIERDUT TIMONA ?...

...22 octombrie, etapa a VIII-a. Farul cîştigă la Ploieşti şi devine lider, în pofida golaverajului său negativ. „Marşul triumfal de toamnă“ pare asigurat, deoarece în următoarea etapă constănţenii joacă acasă, cu Rapid. Dar echipa lui Haşoti pierde, în acea simbătă de 4 noiembrie. Şi de atunci începe o decădere, la fel de neaşteptată ca şi ascensiunea. De la meciul cu Petrolul au trecut încă patru etape, dar Farul n-a reuşit decît un punct. Un punct din opt posibile ! Cauza ?... Cauzele ?...

...Duminica aceasta, înaintea meciului cu U.T.A. Haşoti, antrenor realist, mărturisea abătut : **„Echipa n-a rezistat şocului moral după înfrîngerea de acasă cu Rapid. După Ploieşti a urmat a perioadă de întrerupere, deci nu putea fi vorba de oboseală. Numai moral se explică“.**

Începe meciul cu U.T.A. Farul joacă reţinut, obsedată de ultimele trei etape. Atacanţii ştiu că alcătuiesc una din cele mai ineficace linii din campionat şi execută numai „şuturi-alibi“, trăgînd la poartă parcă pentru a nu-i acuza cineva că nu o fac. Iar apărătorii, conştienţi de neputinţa ofensivei, joacă şovăielnic, crispaţi. Într-un cuvînt, Farul e ca un vas fără timonă, care se leagănă prea mult pe valurile întîmplării. Duminică, la pauză, cînd constănţenii conduceau cu 1—0 (înscrisese Bălosu, un fundaş !), Haşoti avea să spună : **„Ar mai trebui un gol pentru ca echipa să iasă din starea asta de neîncredere în sine“.** Dar Farul n-a înscris acel gol moral. Farul a primit un gol...

La ora actuală, este limpede pentru foarte mulţi care au văzut echipa, că Farul, azi formaţie de locul 10, plăteşte — paradoxal — un tribut greu acelei frumoase zile de 22 octombrie cînd a devenit lider. Probabil că team-ul din Constanţa ar trebui să uite că a fost cîndva acolo sus şi să se mobilizeze pentru o evadare din mediocritatea în care se află. Dar pentru ca acest lucru să se întîmple e nevoie, în primul rînd, ca atacanţii să se regăsească, iar suporterii să nu părăsească echipa, acum, în clipe de cumpănă.

Mircea M. IONESCU

Imagine din remiza de la Constanţa. Tufan încearcă un şut la poarta arădeană fără a vedea, parcă, blocajul U.T.A.-ei format din nu mai puţin de patru oameni (Petescu, Pojoni, Pîrvu şi Popovici). *Cam aşa au încercat, mai mereu, atacanţii Farului poarta adversă...*

Foto : Virgil ONESA

SECRETUL LUI OANĂ

Ne spunea **Ilie Oană**, zîmbind cu subînţeles, după meciul de la Craiova : **„Studenţii au o echipă mai bună decît a noastră, dar nu ne-au putut învinge, aşa cum, probabil, n-o să ne mai învingă nimeni în meciurile noastre din deplasare“.** Întrebarea noastră a ţîşnit spontan în faţa acestei profeţii spectaculoase. „Cum argumentaţi această afirmaţie ?“ Şi interogaţia aceasta avea şi o tentă pur profesională, pentru că şi noi simţisem mai de mult că Petrolul este capabilă de o anume invulnerabilitate în meciurile din deplasare (vezi 0—0 la Reşiţa, 1—0, la Cluj în faţa C.F.R.-ului). Dar Ilie Oană **s-a oprit. A adăugat doar, din galanterie : „La sfîrşitul campionatului, o să vă spun secretul nostru !“**

Şi totuşi, unde se află cheia imunităţii Petrolului pe terenuri străine ? Poate că antrenorul echipei deţine nişte **„secrete de fabricaţie“**, unele date care ne scapă, vizînd construcţia unui sistem de joc, altminteri clar ca lumina zilei. Să încercăm să-l explicăm... Desigur, Petrolul joacă pragmatic, pentru rezultat, adoptînd în deplasare un „beton“ ce poate fi defalcat în următoarele componente : un libero, prin rotaţie, în spatele tuturor (Tudorie sau Ciupitu), Cringaşu integrat pe linia fundaşilor, Dincuţă, libero în faţa lor, Cozarek şi Angelescu constituiţi într-o mică reţea cu funcţie dublă (destructivă în fazele de apărare, constructivă în cele de atac). În avangardă, doar Oprişan şi Ion Constantin, jucători capabili să ducă la bun sfîrşit un contraatac. Iar tot acest ansamblu funcţionează ca un ceasornic.

Desigur, marea şansă a Petrolului, sau marele său merit, este că toţi jucătorii au calităţi care le permit integrarea în acest sistem de joc. O concepţie realistă, răsplătită cu puncte preţioase !

Ion CUPEN

CEVA NU E ÎN REGULĂ...

Fără îndoială, F. C. ARGEŞ nu se află în cea mai bună formă sportivă. Şi asta nu de acum, ci de cîteva săptămîni, dacă nu de la începutul sezonului. Un reviriment oarecare s-a produs duminică în jocul alb-violeţilor cînd doar ratările, marile ratări ale lui Cassal, Troi şi Roşu i-au împiedicat să cîştige la o diferenţă mai mare meciul cu Jiul. Dar potenţialul lui F. C. Argeş e încă departe de posibilităţile componenţilor săi. Ştim, fenomenul are explicaţia sa : participarea pe două fronturi — C.C.E. şi campionat — cere multe eforturi. Ceea ce ni se pare mai delicat la F. C. Argeş este **o scădere a potenţialului psihic.** De cîtva timp, echipa e bîntuită şi de foarte multe indisponibilităţi. În prezent, Pigulea, Olteanu şi Dobrin acuză întinderi musculare. Totuşi, în cazul lui Olteanu şi, mai ales, Dobrin, planează o oarecare nesiguranţă şi neîncredere în privinţa gravităţii accidentelor. Însăşi comportarea lui Dobrin a dus la această stare de spirit. De ce ? Pentru că el a lăsat echipa baltă şi a venit duminică dimineaţă la club să anunţe că are întindere. Antrenorul principal nu ştia însă nimic de el. **Cînd a făcut** **Dobrin întinderea respectivă ?** Nu cumva e vorba de altceva ? Din cîte ne-am dat seama, starea de spirit şi mai ales atmosfera de colegialitate e în suferinţă la F. C. Argeş.

JIUL a fost aşteptat la Piteşti cu interes, dar şi cu teamă. Gazdelor le era frică de o replică dîrză. Dar Jiul s-a dovedit aceeaşi echipă blîndă pe terenurile din afara perimetrului Petroşanilor. Apărarea a depus eforturi să „rupă“ acţiunile adverse, şi doar atît. Al. Naghi şi Bibardi s-au zbătut şi ei, dar n-au sprijinit cum trebuia atacul, după cum atacanţii — în deosebi Roznai — n-au reuşit să constituie un pericol pentru poarta lui Stan. **În prima repriză, Jiul n-a tras niciodată la poartă !** După pauză, au şutat Roznai (afară), fundaşul Onuţan (afară) şi Szabados (singurul şut pe spaţiul porţii). Doar atît. Bilanţ total nesatisfăcător, cu care nici o echipă nu-şi poate face iluzii.

Constantin ALEXE

GOLUL ETAPEI

Iată golul victoriei lui Dinamo înscris de Dumitrache, cu capul, în min. 56. Centrul atacant dinamovist a reluat cu subtilitate în plasă mingea centrată de fundaşul Deleanu.

După un schimb de pase la mijlocul terenului, mingea a ajuns la Nunweiller VI care l-a văzut demarcat, avansînd în atac, pe partea stîngă a terenului, pe fundaşul Deleanu. A urmat o pasă precisă la semi-distanţă pe diagonală, la întîlnire, interceptată de Deleanu. Acesta a înaintat cu mingea la picior şi l-a depăşit mai întîi pe Sătmăreanu, aflat în imediata apropiere a liniei care marchează centrul terenului. În continuare, dinamovistul a fost talonat de Vlad, venit în sprijinul apărării. După o cursă corp la corp de aproximativ 40 de metri între Deleanu şi Vlad, primul, cu preţul unui suprem efort, a reuşit să se desprindă de adversarul său. După ce l-a depăşit în forţă, a centrat puternic, din imediata apropiere a liniei de fund. Sesizînd perfect momentul, Dumitrache a ţîşnit de lîngă Negrea şi a şters mingea cu fruntea, trimiţînd-o în colţul opus, prin spatele lui Iordache.

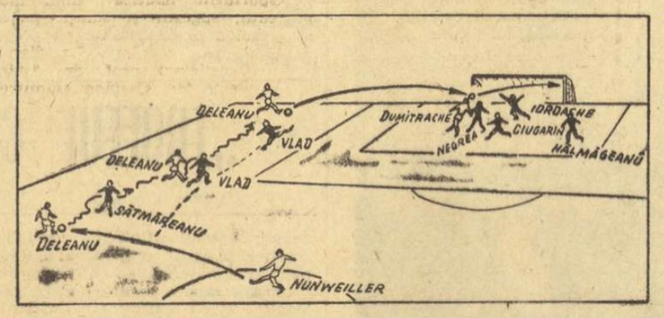

DINAMO ŞI STEAUA ONOREAZĂ

(Urmare din pag. 1)

la ultima fibră muşchiulară şi fără nici o reţinere psihică FĂRĂ SĂ FI UZAT DE MIJLOACE ANTIFOTBAL SAU ANTIREGULAMENT. Ne-am bucurat pentru fotbal, ne-am bucurat pentru prestigiul celor două rivale, ne-am bucurat şi... pentru arbitrul Aurel Bentu — acest valoros „cavaler al fluierului“ care nu a reuşit nici un Dinamo—Steaua ca cel de duminică seara. Spectacolul a cîştigat deplin din puritatea spiritului care a animat echipele din Şoseaua Ştefan cel Mare şi pe cea din Ghencea. Nocturna a adăugat jocul său fermecător, de umbre şi lumini, scenei derbyului. **Totul a concurat pentru ca el să nu se plaseze cu nimic mai prejos de acele faimoase partide de tradiţie de la Belgrad sau Liverpool, de la Budapesta sau Milano şi subscriem, pentru o comparaţie directă pe micul ecran, într-o seară de iarnă, între fazele lui fierbinţi şi cele înregistrate de peliculă în oricare dintre marile jocuri ale altor campionate europene citate sau nu mai sus.**

Derbyul a cîştigat în varietate şi atracţie prin aceea că formaţiile care au ajuns la 49 de partide directe în Divizia A, ne-au prezentat maniere diferite de a încerca obţinerea victoriei. **Urmărind fidel evoluţia generală a tacticii fotbalistice, cele două maniere caracterizează însă pe Dinamo şi Steaua de ani şi ani, reprezentînd pentru fiecare calea unor frumoase succese în campionat.** Ca totdeauna, Dinamo a jucat acel fotbal realist şi forte ; cu o atentă blocare a culoarelor spre propria poartă şi mizînd pe pasele lungi, de contraatac, în care Dinu n-a fost deloc zgîrcit. A riscat enorm căpitanul dinamoviştilor, dar a avut şi satisfacţia de a-l fi pus în valoare pe Dumitrache în cîteva momente-cheie ale jocului. Duminică seara Dumitrache era cel de la Wembley, cel de la Guadalajara. El a revenit acolo unde toţi îl aşteptam de mult. Îi cerem să se ancoreze — prin trainice comportări de pregătire şi viaţă — pe acest pisc al formei de unde a absentat, vai, cît de mult ! Lucescu, Radu Nunweiller şi Deleanu au completat grupa „veteranilor“ care s-au dăruit fără rezerve pentru succes. Dintre tineri, Moldovan îl reprezintă pe acel jucător-filtru de acţiuni de care Dinamo avea atîta nevoie ; P. Nicolae e aspru şi bun meseriaş al postului ; Cavai s-a reîntîlnit cu Cavai dintr-o finală de cupă care l-a propulsat.

Steaua a avut nesansa să ajungă la meciul-derby fără trei oameni de bază. Atacul a suferit direct aceste trei absenţe. Năstase şi Iordănescu, primii doi golgeteri ai lotului, au lipsit înaintarea de forţa de penetraţie iar Pantea, singura extremă de la noi încă credincioasă dogmelor WM-ului, a văduvit compartimentul ofensiv al formaţiei antrenată de Valentin Stănescu de posibilitatea acelor atacuri prin învăluire. **Subliniem deci cu atît mai puternic reuşita liderului campionatului, care a contribuit în mod egal cu învingătoarea sa la reuşita spectacolului fotbalistic nr. 1 al acestui sezon.** Dumitru, Aelenei, Tătaru — acest trio de tineri sau foarte tineri — plus Voinea, Sătmăreanu, Ciugarin, Vigu, Negrea au dăruit, generoşi, talentul şi forţele lor unei ciocniri care a întrunit unanimitatea aprecierilor şi a văzut cei peste 30 000 de oameni de pe stadionul „23 August“, aplaudînd în mai multe rînduri, cald, la unison, frumuseţea fazelor. Cînd vom mai trăi asemenea momente la un meci de campionat?

I.M.U.M. – SPARTAK VARNA 2–2 (2–1)

Duminică, la Medgidia, a avut loc meciul amical între formaţia de divizia C **I.M.U.M.** şi **Spartak Varna**, din prima divizie a Bulgariei. Jocul a fost frumos şi s-a încheiat cu scorul de 2—2 (2—1). Au marcat : Coman (min. 15) şi Catrina (min. 43), respectiv Kiriakov (min. 13) şi Kolev (min. 89).

R. AVRAM, coresp.

JUNIORII, ÎN PREAJMA MECIULUI CU IUGOSLAVIA

„Să-i ajutăm, să-i încurajăm. Sînt doar nişte copii !“

● „Lecţia“ predată de fostul portar al C.C.A.-ului, Ion Voinescu, într-una din camerele hotelului „23 August“ ● Evoluţie bună în partida cu Unirea Tricolor ● Nici cu poarta goală ! Atunci cînd ?

Pe unul din terenurile din complexul sportiv „23 August“, lotul naţional de juniori a efectuat, simbătă, un nou antrenament din suita celor programate în vederea unei bune pregătiri pentru partida cu Iugoslavia, de duminică. În lipsa antrenorului principal, **prof. C. Ardeleanu** — plecat la Belgrad pentru a urmări meciul dintre selecţionatele Iugoslaviei şi Greciei, partenerele echipei noastre în grupa respectivă a preliminariilor turneului U.E.F.A. — şedinţa de pregătire a fost condusă de **Ion Voinescu,** antrenorul secund. Antrenamentul a decurs — firesc — în bune condiţiuni. Totuşi, ceva nu i-a plăcut fostului portar al naţionalei. Seara i-a chemat la el, într-una din camerele hotelului din acelaşi complex sportiv, pe Răducanu, Chivu, Ciurea, Balaci, Şumulanschi, Naghi, pentru a sta puţin de vorbă cu ei. Le-a explicat, în cîteva cuvinte, motivele nemulţumirii sale ; nemulţumire cauzată, în mare măsură, şi de jocul foarte slab etalat în partida de verificare de vineri, cu Rapid — juniori. A accentuat apoi asupra modului cum trebuie privită şi abordată dificila partidă cu Iugoslavia, vorbindu-le despre dîrzenie, ambiţie, curaj, încredere şi hotărîre ; despre siguranţă, calm şi dăruire, atribute care n-au lipsit naţionalei României, în acel memorabil meci din 1956, de la Belgrad, în care fiecare jucător român a luptat exemplar. A fost, în fond, o veritabilă lecţie despre modul cum o echipă trebuie să-şi apere şansele, să joace pentru culorile sale. „Lecţia“ s-a încheiat cu relatarea mai multor întîmplări cu tîlc din viaţa de jucător, atît de bogată, a unuia dintre cei mai mari portari ai noştri. După care Voinescu a... sunat stingerea : „Gata, la culcare, mîine avem meci !“.

Era vorba de penultima partidă de verificare susţinută cu Unirea Tricolor, duminică dimineaţa, pe Giuleşti. N-a jucat braşoveanul Naghi, uşor accidentat. A reintrat, însă, Chivu care nu jucase vineri. Debutul meciului a fost nefavorabil juniorilor-tricolori. Au greşit, complicîndu-se inutil, Serafim, Agiu, Ciurea, Balaci. Voinescu s-a apropiat de tuşă, întrebîndu-i destul de calm : „Ce-i cu voi ? Una vorbim şi alta facem ?“.

Şi vinovaţii l-au ascultat. Parcă s-au scuturat de un vis urît. Echipa a început să joace cu adevărat. Începînd de la mezinul lotului, Balaci, şi terminînd cu... dificilul Răducanu. În repriza a doua, mai ales, naţionala de juniori a desfăşurat un joc apropiat pretenţiilor : sigur în apărare, cu un dispecer lucid la mijlocul terenului (Iuga), cu deschideri lungi pe extreme şi curse rapide ale acestora (Petrişor şi Vrînceanu), cu atacuri eficiente pe centru, unde Răducanu şi Şumulanschi au executat spectaculoase un-doi-uri. Totul ar fi fost în regulă dacă şi acest controversat Marcel Răducanu s-ar fi hotărît să şuteze măcar atunci cînd a rămas doar cu portarul în faţă sau chiar cu... poarta goală ! În partida cu Unirea Tricolor, de trei ori s-a aflat în astfel de situaţii şi nu s-a lăsat pînă n-a... ratat !

Doi dintre componenţii actualului lot de juniori : Ilie Balaci *(mezinul echipei, născut la 13.IX.1956) şi* Mircea Chivu, *cel mai... virstnic dintre membrii lotului (născut la 21.VIII.1954). Întîmplarea face ca ambii să fie coechipieri şi la tineret-rezervele Universităţii Craiova*

Foto : Th. MACARSCHI

După meci am discutat cu antrenorul Voinescu.

„Aşa ar trebui să joace şi duminica viitoare, cu Iugoslavia — ne-a spus acesta. **Adevărul este că cei mai mulţi dintre juniori sînt talentaţi, au bunăvoinţă, vor să se comporte bine în teren. Mai au însă foarte multe de învăţat. Iată, cazul lui Serafim. Nu ştie cînd să degajeze, şi în special, unde să degajeze. Răducanu şi Şumulanschi răspund mai bine, cred eu, sarcinilor ce revin atacanţilor centrali. Cu indispensabila condiţie ca să şuteze la poartă, din orice poziţie ! În sfîrşit, consider că Iuga este mult mai util la mijlocul terenului, fiind singurul capabil să rezolve, măcar parţial, problemele coordonatorului de joc. Ah da, şi încă ceva. Jucătorii au nevoie de o mobilizare mai mare pentru examenul de duminică. Ei simt nevoia unei încurajări permanente. Doar sînt nişte copii, zău aşa !...“**

Indiscutabil, Ion Voinescu are dreptate. Discuţia, de simbătă seara, cu Naghi, Răducanu, Chivu şi ceilalţi jucători şi sfaturile utile date, de pe tuşă, în tot timpul meciului de verificare cu Unirea Tricolor, au făcut parte, desigur, din acel plan de mobilizare şi încurajări indispensabile unor jucători atît de tineri ca Balaci şi Agiu care încă n-au împlinit 16 ani ! Despre aceleaşi lucru ne vorbise, înainte de a pleca spre Belgrad, şi antrenorul principal al lotului, C. Ardeleanu.

Laurenţiu DUMITRESCU

CAMPIONATUL ECHIPELOR DE TINERET — REZERVE

1.	„U“ CLUJ	12	8	2	2	27— 9	18
2-3.	Petrolul	12	6	4	2	19—12	16
2-3.	Dinamo	12	6	4	2	19—12	16
4.	U.T.A.	12	6	3	3	12— 8	15
5.	Univ. Craiova	12	6	2	4	21—17	14
6.	Sp. stud.	12	5	4	3	16—14	14
7.	Farul	12	6	1	5	19—18	13
8.	Steaua	12	5	2	5	32—15	12
9.	C.S.M. Reşiţa	12	4	4	4	13—16	12
10.	Steagul roşu	12	4	2	6	12—13	10
11.	F. C. Argeş	12	4	2	6	11—13	10
12.	C.F.R. Cluj	11	4	2	5	15—19	10
13.	Jiul	12	3	3	6	14—26	9
14.	A. S. Armata	12	2	4	6	10—25	8
15.	Rapid	12	3	1	8	14—25	7
16.	S C. Bacău	11	2	2	7	20—32	6

OBIECTIVITATE INCONSECVENTĂ

În urmă cu cîteva zile, comisia de disciplină a F.R.F., întrunită în şedinţă extraordinară, a luat în discuţie abaterile de la conduita impusă de regulament, din jocurile celei de a XI-a etape a Diviziei A. Printre acestea şi cazurile „în premieră“, ca să spunem aşa, a doi dintre jucătorii consideraţi, pînă acum, ca fiind exemple de corectitudine şi fair-play. Este vorba de **Pantea** de la Steaua şi de **Bölöni** de la A.S.A. Tg. Mureş.

Referindu-se mai întîi la primul caz, acela al lui Pantea, menţionăm că el s-a făcut vinovat de lovirea intenţionată a adversarului, într-un moment în care jocul era oprit. Gestul reprobabil şi cu totul neobişnuit pentru jucătorul stelist, a fost văzut nu numai de publicul prezent pe „23 August“, ci şi de multe alte zeci de mii de telespectatori, care au urmărit partida Steaua — F.C. Argeş în faţa micilor ecrane. Sancţiunea ? Pe teren, arbitrul **M. Rotaru** i-a „oferit“, cu clemenţă, cartonaşul galben. La comisia de disciplină abaterea a fost pedepsită, în condiţiile unor circumstanţe atenuante, **cu numai o singură etapă de suspendare !**

Cazul nr. 2, petrecut la Arad. În min. 80 al întîlnirii U.T.A. — A.S.A., după un avertisment colectiv dat formaţiei din Tg. Mureş pentru „tragere de timp“, Bölöni a trimis, în mod intenţionat, mingea în aut lateral, după ce se fluierase întreruperea jocului, pentru executarea unei lovituri libere. Sancţiunea ? În teren, o asemenea infracţiune, banală am zice, a fost pedepsită cu exagerată severitate de arbitrul **C. Petrea** cu un cartonaş roşu (!), într-un moment în care echipa din Tg. Mureş făcea eforturi, disperate aproape, pentru a rezista forţei ofensive a gazdelor. La comisia de disciplină — unde au fost luate în considerare şi unele elemente, aşa zise agravante, parte dintre ele destul de aproximative, ca : refuzul de a părăsi terenul, intenţia de a brusca pe unul din tuşieri sau atitudine ireverenţioasă faţă de arbitrul de centru — lui Bölöni i s-au dat, ca „răsplată“, **patru etape de suspendare !**

Iată aşadar, faţă în faţă, două cazuri pentru care măsurile aplicate în teren, ca şi în cazul comisiei de disciplină, ni se par alături de principiile obiectivităţii şi echităţii. Şi, cînd spunem acest lucru, ne referim şi la graba puţin obişnuită, cu care s-a trecut la aplicarea unor sancţiuni, **fără o prealabilă analiză a faptelor.** Ca să nu mai vorbim de procedeul, destul de bizar, de a judeca **în lipsă** şi de a lua măsuri (cazul Bölöni) **fără a asculta părerea şi poziţia celor în culpă.**

Şi, dacă aşa stau lucrurile, se pare că, pe undeva, în balanta destinată să asigure dreapta apreciere a faptelor s-au strecurat şi unele unităţi de măsură sub baremul justiţiei depline. Cea ce nu-i deloc în folosul spiritului de sportivitate şi al fotbalului.

Mihai IONESCU

ÎN ATENŢIA PARTICIPANŢILOR DE LA TRAGEREA EXCEPŢIONALĂ LOTO DIN 21 NOIEMBRIE

Tragerea excepţională Loto de astăzi va avea loc la Bucureşti în sala Clubului Finanţe Bănci din strada Doamnei nr. 2 cu începere de la ora 18.30. Tragerea va fi radiodifuzată iar panoul cu rezultate va fi televizat în cursul serii.

● Depunerea biletelor cîştigătoare se va face pînă în ziua de simbătă 25 noiembrie 1972, la ora 13, în oraşele reşedinţă de judeţ şi pînă în ziua de vineri 24 noiembrie 1972, la ora 13 în celelalte localităţi.

● Omologarea premiilor se va efectua în ziua de joi 30 noiembrie 1972.

● Astăzi este ULTIMA ZI în care vă mai puteţi procura biletele pentru tragerea Pronoexpres de miine miercuri 22 noiembrie 1972, tragere ce va fi televizată direct din Studioul de Televiziune cu începere de la ora 18.35.

La această tragere şi în continuare la toate tragerile din luna noiembrie a.c. participanţii pot opta — în cadrul sumei cîştigate — la un autoturism DACIA 1300 şi eventuala diferenţă în numerar sau la întreg premiul în bani.

PRONOEXPRES

CÎŞTIGURILE TRAGERII DIN 15 NOIEMBRIE 1972 :

Extragerea I : Cat. 1 : 1,25 variante a 100 000 lei ; Cat. 2 : 3,45 a 23 042 lei ; Cat. 3 : 24,85 a 3 199 lei ; Cat. 4 : 68,75 a 1 156 lei ; Cat. 5 : 171,30 a 464 lei ; Cat. 6 : 5 179,95 a 40 lei.

REPORT CATEGORIA 1 : 833 138 lei.

Extragerea a II-a : Cat. A : 1 variantă (25%) a 100 000 lei ; Cat. B : 13,20 a 7 384 lei ; Cat. C : 40,25 a 2 422 lei ; Cat. D : 2 165,90 a 60 lei ; Cat. E : 147,60 a 200 lei ; Cat. F : 2 943,25 a 40 lei.

REPORT CATEGORIA A : 79 283 lei.

Premiile categoria 1 (100%) şi A (25%) au fost obţinute de BARBU AURELIAN şi respectiv NICOLAE POPESCU, ambii din Bucureşti, care cîştigă cîte 100 000 lei în numerar sau 1 autoturism „Dacia 1300“ plus diferenţa în bani.

Rubrică redactată de LOTO PRONOSPORT

CAMPIONATUL DE ȘAH

ÎN RUNDA A 3-A: NU, REMIZELOR!

Rar ne-a fost dat să vedem o rundă atît de animată într-o finală de campionat național, cum a fost aceea de duminică seară. Din cele 9 partide încheiate, 7 au fost decise, toate — fără excepție — prilejuind o dispută foarte frumoasă și interesantă.

Tonul l-au dat maeștrii internaționali Theodor Ghițescu și Dumitru Ghizdavu, aflați ambii în formă maximă și o dispoziție de luptă excelentă. Primul a strîns în cleste poziția campionului universitar Mihai Suba, jucător care nu evită complicațiile. În centrul tablei s-a dat o luptă vehementă în care Ghițescu a calculat mai departe. Printr-o foarte frumoasă lovitură tactică, efectuată într-un moment cînd regele său se afla sub atacul turnului, nebunul și calul advers, el a creat o amenințare imparabilă de mat.

Ghizdavu a reușit să dărîme zidul de pioni care proteja regele lui Ungureanu și acesta, încoltit de piesele grele, a trebuit să sacrifice un cal. Compensația, însă (un pion), era cu totul nesatisfăcătoare și maestrul din Tg. Mureș a înregistrat prima înfrîngere în turneu.

După ce a scăpat cu fața curată din crizele de timp pe care le-a avut în primele două runde, Traian Stanciu a clacat într-a treia. Șerban Neamțu n-a repetat greșelile lui Rotariu și Wolf (de a-și juca adversarul „la ceas") nu s-a grăbit să mute, știind că Stanciu este un maestru al șahului fulger și (ca Reshewski, odinioară) într-uneori deliberat în criză de timp pentru a-și tenta adversarii să mute repede și... să greșească. Olteanu a jucat tacticos și a zdrobit pur și simplu, poziția negrului.

Atmosfera ofensivă l-a molipsit pînă și pe un adept atît de convins al jocului fără palpitații cum este Edgard Nacht. Experiența vastă de turneu i-a șoptit că regele lui Volodea Vaisman, rămas în cetru, poate fi o țintă de atac. Albul l-a construit după principiile clasice: fixarea slăbiciunilor de pioni, întărirea presiunii pe verticale, limitarea cîmpurilor de acțiune a pieselor adverse. Cîștigînd dama pentru două turnuri, Nacht a pătruns cu regina sa în dispozitivul advers și în fața pierderilor masive de material ieșeanul s-a recunoscut pentru a doua oară învins.

O inexactitate în apărare a sătmăreanului Folbert i-a permis lui Rotariu să se remarce cu un foarte spectaculos sacrificiu de damă. Frumos, cu o înaintare impetuoasă de pioni pe aripa damei, a cîștigat Wolf la Dăneț.

Pentru „partida zilei" am ales o foarte instructivă realizare a maestrului ploieștean Carol Partos, care a cîștigat metodic, profesoral, la Ervin Mozes.

APĂRAREA SICILIANĂ

Alb: **Mozeș**

Negru: **Partos**

1. e4 c5, 2. Cc2 ?! (Tendința unor jucători tineri de a căuta cu orice preț să evite căile teoriei, prin mutări paradoxale în deschidere, nu este de recomandat. Partida aceasta va constitui o lecție). **2... g6, 3. c3 Cf 6! 4. c5 Cd5, 5. d4 c:d4, 6. D:d4 ?** Logic trebuia continuat 6. c:d4, pentru a da cîmp de dezvoltare calului din b1. Albul nu sesizează slăbiciunea diagonalei negre și dă posibilitate adversarului său să-și dezvolte cu tempo figurile) **6... Cc7, 7.e6 f6, 8.e:d7 N:d7, 9.Ne3 Ce6, 10. Dd2 c5, 11.g3 Ne6, 12.Ng2 D:d2+** (Negrul, avînd avans de dezvoltare, trece la simplificări. Dama trebuie luată cu nebunul pentru că, după luarea ei cu calul, se continuă foarte tare 13...Cd5), **13. N:d2 0-0-0, 14.b3** (Trist dar... forțat. Albul nu poate face rocada din cauza lui: 14... Nf5, 15. Nc1 Nd3, 16.Te1 N:e2, 17.T:e2 Td1+) **14... Nf5, 15.Nc1 Nd3, 16. Cd2 Cb5 17. a4!?** (O încercare de a obține contra joc) **17... N:e2, 18. a:b5 N:b5, 19.Ce4 ?** (Încă o pierdere de timp. Trebuia, totuși, încercat 19.c4 Cb4, 20.C:b5 Cc2+, 21.Rd1 C:a1, 22. Nb2 Nb4! și negrul păstrează calitatea) **19...f5! 20.c4** (La 20.Cg5, urmează amuzant 20...Cb4, 21.c:b4 N:b4 mat!!) **20...Nb4+!! 21:Cd2 Cd4, 22.T:a7 Na6! 23 Ta8+ Rc7, 24 T:d8 T:d8 25.Nd5 C:b3!** și albul a cedat pentru că urmează mari pierderi de material.

Nu numai Mozeș, dar foarte mulți tineri jucători au de învățat din această partidă condusă de maestrul Partos cu maximum de acuratețe pozițională.

Valeriu CHIOSE

CONDUCE CAROL PARTOS

Runda a IV-a a fost, parcă, o continuare a celei desfășurate cu o seară înainte. Din nou, la majoritatea meselor, s-a jucat energic, cu o mare sete de cîștig. Derbyul liderilor, **Partos—Ghițescu**, a revenit foarte frumos celui dintîi. **Ciocâltea** a cîștigat printr-un atac decisiv la rege în fața lui **Rotariu. Suba** l-a întrecut, în același stil, pe **Mititelu, Wolf** pe **Follert** și **Neamțu** pe **Dăneț.** Remize: **Stoica**—**Ghizdavu** și **Ungureanu—Nacht. Ghinda** are avantaj decisiv în întrerupta cu **Stanciu,** iar **Bondoc** o poziție superioară la **Mozeș.** Aproximativ egală situația în întîlnirea **Grünberg—Vaisman.**

În clasament conduce maestrul ploieștean CAROL PARTOȘ cu 3½ p, urmat de **Victor Ciocâltea** cu 3 p. Astăzi dimineață — întrerupte, după-amiază — runda a V-a.

CORESPONDENȚĂ SPECIALĂ DE LA LONDRA

ILIE NĂSTASE ÎȘI DEDICĂ VICTORIA IUBITORILOR DE SPORT DIN PATRIE

LONDRA — Corespondentul Agerpres, N. Plopeanu, transmite:

Simbătă seara se consuma, în cunoscuta sală de concerte Royal Albert Hall, din capitala britanică, finala marelui turneu internațional de tenis, care încheie seria concursurilor pentru „Cupa Dewar", ca și cea a circuitului Marelui Premiu — F.I.L.T. Ilie Năstase și-a înscris numele pe tabelul învingătorilor, cîștigînd — după cum se știe — cu 6—4, 6—3 împotriva jucătorului american Tom Gorman. De asemenea, tenismanul român, împreună cu americanul Jimmy Connors, a cîștigat finala de dublu bărbați. O încheiere strălucită pentru cîștigătorul ediției din acest an a Marelui Premiu al tenisului.

După terminarea finalelor, într-un moment de răgaz, m-am adresat lui Ilie Năstase, rugîndu-l să răspundă la cîteva întrebări:

— Dragă Ilie, un sportiv de performanță, mai cu seamă după o victorie de răsunet, este căutat de gazetari, de admiratori sau de marele public. În numele tuturor acestora, te-aș ruga să-mi spui ce sentimente încerci în acest moment?

— Cîștigarea concursului-maraton pentru premiul Federației internaționale de tenis este un ideal pentru fiecare dintre cei care aleargă cu rachetele sub braț spre toate zările globului — **ne-a spus marele nostru campion.** Aceasta reprezintă, cred, nu numai un titlu de prestigiu, ci, mai cu seamă, unul al orgoliului. Vedeți dv. dacă ai reușit o asemenea performanță, te caută numai oameni de specialitate. Cu marele public — pentru care mărturisesc că am făcut tot ce mi-a stat în putință ca să-i ofer un tenis de înaltă factură — comunici mai mult prin intermediul turneelor tradiționale. Britanicii aduleazâ pe cei care triumfă la Wimbledon, americanii — pe cei de la Forest Hills, francezii — pe cei de la Roland Garros, iar noi, românii, pe cei din meciurile pentru „Cupa Davis". Or, știți cum s-au petrecut lucrurile în acest din urmă caz. Iată de ce acum, în momentul cînd încerc satisfacția învingătorului, am și o umbră de tristețe, o durere ascunsă, ce încă nu m-a părăsit. Anume aceea că, împreună cu excelentul jucător și coechipierul meu Ion Țiriac, am adus la București numai finala „Cupei Davis", nu și laurii de învingători. Dar...

— Pentru că ai evocat, din proprie inițiativă, acest final dramatic — de care ne-am legat atîtea speranțe — acum, după patru săptămîni, ce părere ai — se putea și altfel?

— Nu știu cîți îmi vor da crezare, dar, recompunînd finala — și acest lucru îl fac de cîteva ori pe zi, în puținele clipe de răgaz — am aceeași senzație trăită în timpul celor trei partide și anume, a celui care urcă pentru prima oară într-un carusel... Ce știu sigur, este doar faptul că am dorit victoria cu toții: atît jucătorii, cît și admirabilul nostru public, care o merita pe deplin. Și cît am crezut în victorie! Am fi dorit, supremă recunoștință, să răsplătim prin aceasta condițiile excelente care ne-au fost create, enorma simpatie de care ne bucurăm. De asemenea, mai știu că acest vis urît nu-l voi putea alunga așa de curînd. Există însă mîngîierea că finala din octombrie, de la Progresul, ar putea constitui începutul unei adevărate școli de tenis în țara noastră. Poate chiar, a unui tenis nou, bazat pe tehnică și fantezie a „tenisului artistic", cum măgulitor apreciază un comentator jocul lui Ion și al meu. S-ar pune bazele acelei școli românești de tenis, la care am visat de multe ori. Iar, pe plan strict sportiv, dacă zeița Fortuna va mai surîde și pentru noi, poate că ne vom mai încerca o dată șansa în marea finală. Știu, însă, că va fi greu. Iată adevăratul motiv al „melancoliei din privirea lui Năstase" — cum spuneau unii dintre colegii dv. din presa sportivă...

— Să revenim la finala de la „Albert Hall", asupra căreia de abia s-a tras cortina, în aplauzele entuziaste ale unui public cunoscător. Un comentator britanic risca, la începutul finalei, metafora „În casa Thaliei, aplauze primesc numai geniile artei. Acum e rîndul lui Nasty"...

— Ca să continui cu sfîrșitul, aș spune că este plăcut să vezi mii de oameni chemîndu-te „la rampă". Poate le-a plăcut cum am jucat sau — cine știe? — au aplaudat izbînda unui european. Nu știu dacă mă credeți, dar, în timpul aclamațiilor, m-am transpus, pentru un moment, tot în acel octombrie cenușiu de la București. Deci, triști amestecate cu bucurii și consolarea că pot să dăruiesc această victorie în Marele Premiu patriei mele, tuturor celor pe care îi simt permanent alături de mine, publicul nostru generos, familia mea.

— Ce părere ai despre ambianță, despre reîntîlnirea cu membrii „Clubului Năstase" din Londra?

— M-a impresionat în mod deosebit. Lăsînd la o parte ineditul celor trăite aci, cred că trebuie să mulțumesc admiratorilor mei britanici și să-i asigur că și în viitor trebuie să fac eforturi pentru a reda frumusețea, sau, dacă vreți, esența artistică a acestui sport. Să recunoaștem că cei care au așteptat aproape patru ore în afara sălii, din lipsă de bilete, pentru a mă vedea și a primi autografe, încearcă o mare pasiune pentru tenis, pentru partea sa artistică. Această simpatie, care mă măgulește, a impresionat — vă rog să mă credeți — nu numai pe jucătorul, ci și pe omul Năstase.

— Pentru că mai este puțin și se încheie anul 1972, ce își dorește jucătorul și omul Ilie Năstase?

— Va trebui în primul rînd, să-mi continui efortul pînă la sfîrșitul „Turneului campionilor" de la Barcelona. Abia după aceea jucătorul Năstase se va reîntîlni cu clipe de răgaz adevărat, după care tinjesc acum, la încheierea unui atît de zbuciumat sezon. Atunci, tenisul va fi doar agrementul său, mai precis, sarea și piperul unui repaus activ. Omul Năstase așteaptă reîntîlnirea cu țara și apropierea cu emoție de un eveniment mare, căsătoria, care va avea loc în decembrie.

— Felicitări și succes deplin!

— Vă mulțumesc — și prin intermediul presei — adresez aceleași mulțumiri tuturor celor care mi-au transmis felicitări.

„TURNEUL CAMPIONILOR" PE MICUL ECRAN

PE PROGRAMUL I

Marți 28 noiembrie	— ora 22.50
Miercuri 29 noiembrie	— ora 16.00 ora 22,30
Joi 30 noiembrie	— ora 15.00 ora 22.45
Vineri 1 decembrie	— ora 15.00 ora 22,35
Simbătă 2 decembrie	— ora 15.00 ora 22.45

Va comenta maestrul emerit al sportului Ion Țiriac.

● **În prima zi a turneului — 28 noiembrie — sînt programate meciurile: Năstase — Gorman, Orantes — Hewitt (grupa A); Smith — Connors, Kodes — Gimeno.**

GERTRUDE BAUMSTARCK revine în frunte la Pernik!

SOFIA, 20 (Agerpres). — În runda a 12-a a turneului zonal feminin de șah de la Pernik, Konarkowska-Sokolov a învins-o pe Gordana Iovanovici, iar Gheorghieva a cîștigat la Troianska. Maestra română **Gertrude Baumstarck** (cu piesele negre) a remizat cu șahista cehoslovacă Kveta Eretova. Restul partidelor s-au întrerupt. **Alexandra Nicolau** a avut zi liberă.

În clasament, pe primul loc a trecut **Gertrude Baumstarck** (România) cu 7 puncte (1), urmată de **Alexandra Nicolau** (România) — 7 puncte, Kveta Eretova (Cehoslovacia) — 6,5 puncte (1), Lidia Vokralova (Cehoslovacia) și Konarkowska — Sokolov (Iugoslavia) — 6 puncte etc.

LA OSAKA (JAPONIA)

PRIMA EDIȚIE A „CUPEI MONDIALE" DE BOX AMATOR

Federația română de specialitate a fost anunțată că, în urma discuțiilor ce au avut loc la München, A.I.B.A. (Asociația Internațională de Box Amator) a hotărît ca în fiecare an (în afara celor în care au loc J.O.) să se desfășoare „Cupa Mondială" a boxerilor amatori (și nu campionatul mondial cum se propusese inițial).

Prima ediție a acestui important eveniment din viața pugilismului mondial amator va avea loc în anul 1973 în Japonia și va fi găzduită de orașul Osaka. La întrecere vor participa 8 echipe a cîte 11 sportivi, după cum urmează: cîte 2 formații vor prezenta Europa, Asia și America, iar Africa și Australia + Oceania, cîte una.

Pentru organizarea ediițiilor din 1974 și 1975 au fost primite candidaturile Canadei și Columbiei.

Pentru prima confruntare mondială a boxerilor amatori, echipa bătrînului continent va fi alcătuită după disputarea campionatelor europene ce vor avea loc anul viitor la Belgrad.

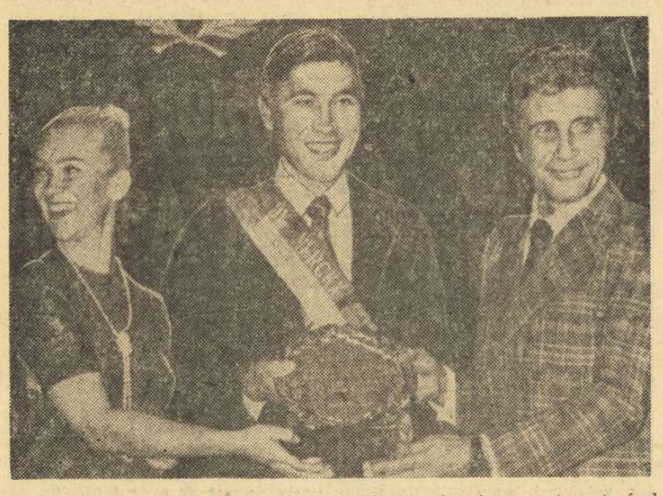

Marele as al pedalei, ciclistul belgian Eddy Merckx, *încununat cu trofeul „Super Prestige", pe care l-a cîștigat prin victorii semnate de-a lungul unui întreg sezon. Iată-l — la festivitatea de premiere, care a avut loc la Paris — înconjurat de două vedete ale scenei și microfonului: Gilbert Becaud și Claude Bessy*

Telefoto: A. P. — Agerpres

SPORTIVI ROMÂNI PESTE HOTARE

● Turneul internațional feminin de baschet de la Bratislava s-a încheiat cu victoria formației **Universitatea Timișoara.** Pe locurile următoare s-au clasat echipele Universitatea din Bratislava, Stroistav Prešov (Cehoslovacia), Slavia Banska Bystrica (Cehoslovacia) și S.Z.K. Szeged (Ungaria).

● Au luat sfîrșit întrecerile turneului internațional studențesc de baschet masculin de la Bratislava, la care România a fost reprezentată de echipa **Universitatea Cluj.** Victoria a revenit selecționatei universitare a Cehoslovaciei, care a terminat competiția neînvinsă, totalizînd 6 puncte. Pe locurile următoare s-au clasat R. D. Germană — 5 puncte, Ungaria — 4 puncte și Universitatea Cluj — 3 puncte. În ultimele două zile ale turneului s-au înregistrat următoarele rezultate: Cehoslovacia — Ungaria 72—48 (41—22); R.D. Germană — Universitatea Cluj 79—52 (38—25); R. D. Germană — Ungaria 64—62 (37—32); Cehoslovacia — Universitatea Cluj 87—84 (37—43).

● Turneul internațional studențesc de volei masculin de la Praga a luat sfîrșit cu victoria selecționatei U.R.S.S., clasată pe primul loc, în grupa A, cu 6 puncte. Pe locurile următoare s-au situat echipele Poloniei — 5 puncte, Cehoslovaciei — 4 puncte și Bulgariei — 3 puncte. În grupa B (turneul pentru locurile 5—7), primul loc a fost ocupat de R. D. Germană — 4 puncte, urmată de echipa **I.E.F.S. București** — 3 puncte și Ungaria — 2 puncte. Iată ultimele rezultate înregistrate: **grupa A:** U.R.S.S. — Cehoslovacia 3—0 (16—14, 15—5, 15—5); Polonia — Bulgaria 3—0 (15—4, 15—5, 15—13), **grupa B:** I.E.F.S. București — Ungaria 3—0 (15—2, 15—10, 15—2); R.D. Germană — Ungaria 3—0 (15—5, 15—5, 15—6).

● Competiția internațională masculină de volei, desfășurată la Riga, a fost cîștigată de formația locală Avtomobilist. Pe locul doi s-a clasat echipa Radiotehnik, urmată de formațiile **Steaua București** și Kalev. În ultimul meci susținut, voleibaliștii de la Steaua au învins cu scorul de 3—0 (15—12, 15—6, 15—9) formația Kalev.

● Selecționata secundă de box a României va evolua în Suedia, unde va susține două partide cu pugiliștii țării gazdă. Prima confruntare va avea loc la 28 noiembrie, iar revanșa la 3 decembrie, în localități ce nu au fost, încă, stabilite de organizatori.

PAUL SZABO (ROMÂNIA) — PE LOCUL III ÎN TURNEUL DE SPADĂ DE LA CATANIA

Turneul internațional de spadă — „Cupa Mannino" — desfășurat la Catania s-a încheiat cu o suită de mari surprize. Încă din sferturi de finală au părăsit întrecerea figuri de prim plan ca *S. Erdös* (component al echipei Ungariei care a cîștigat titlul olimpic la München), sportivul nostru *A. Pongrat* (locul IV la J.O.), suedezul *R. Edling* (al V-lea la J.O.), polonezii *Matveev* și *Janikowski*, elvețianul *R. Kauter* precum și *C. Bărăgan*.

Dintre reprezentanții noștri ajung în semifinale, așadar, *P. Szabo* și *C. Duțu*. Dacă primul a obținut calificarea în finală fără prea mari emoții, *Duțu* în schimb a trebuit să susțină un baraj cu suedezul *Jonsson* și cu maghiarul *Kulcsar* (medaliat cu bronz la J.O.). Avea să treacă în faza ultimă a concursului *Jonsson*. De reținut că mici campionul olimpic *dr. Fenyvesi* nu a putut obține calificarea în finala care a prilejuit o victorie netă elvețianului *Daniel Giger*. Reprezentantul nostru, *Paul Szabo* — talentat exponent al „noului val" — a repurtat trei victorii (asupra lui *P. Schmitt* — Ungaria, *W. Johnson* — Anglia și *A. Marchand* — Franța), clasîndu-se pe locul III.

Clasamentul finalei se prezintă astfel: 1. D. Giger (Elveția) 5v; 2. Fr. Suhanecki (Elveția) 4v; 3. PAUL SZABO (ROMÂNIA) 3v; 4. P. Schmitt (Ungaria) 2v; 5. A. Marchand (Franța) 2v; 6. W. Jonson (Anglia) Ov.

AGENDA SĂPTĂMÎNII

20—24	HOCHEI	Turneul echipei reprezentative a României în Norvegia.
20—26	CICLISM	Cursa de 6 zile de la Gand (Belgia)
21	SCRIMA	Patrulaterul de spadă Franța, Italia, România, Ungaria — la Palermo.
21	BOX	Meciul dintre boxerii profesioniști Cassius Clay și Bob Foster, la Stateline (Nevada) — S.U.A.
23.XI—16.XII	ȘAH	Turneul internațional de la Palma de Mallorca.
24—26	TENIS DE MASĂ	Campionatele internaționale ale Scandinaviei, la Boras (Suedia).
25	FOTBAL	Malta — Austria (preliminariile C.M.), la La Valetta.
26.XI.—2.XII.	HANDBAL	Turneu internațional rezervat echipelor reprezentative masculine, la Tbilisi (U.R.S.S.).

AZI: MECIUL CLAY — FOSTER

NEW YORK, 20 (Agerpres) — Astă-seară, în orașul american Stateline (Nevada), fostul campion mondial de box la categoria grea, Cassius Clay, susține un meci amical în compania campionului lumii la categoria semigrea, americanul de culoare Bob Foster. Este interesant de arătat că meciul se va disputa pe ringul montat în sala de festivități a hotelului „Shara Tahoe". Gala va putea fi urmărită de 2 600 de spectatori.

JUNIORII IUGOSLAVI AU CÎȘTIGAT TURNEUL DE FOTBAL DE LA MONTE CARLO

PARIS, 20 (Agerpres). — Tradiționalul turneu internațional de fotbal pentru juniori de la Monte Carlo a revenit în acest an reprezentativei iugoslaviei, care, în finală, a întrecut cu scorul de 2—0 (1—0) selecționata Franței. Cele două goluri au fost înscrise de Matkovici în minutele 15 (din lovitură de la 11 m) și 77.

VEȘTI DIN ȚĂRILE SOCIALISTE

TRADIȚIILE SPORTIVE ALE BURIAȚILOR

„Cine n-a văzut măcar o dată un Surharban, nu ne cunoaște încă..." se spune în R.S.S.A. Buriată, una din republicile sovietice autonome din îndepărtatele ținuturi ale Zabaikalului. Este vorba despre acele reuniuni sportive sărbătorești, care au loc în duminicile de vară și de toamnă, în sate și în orașe. La Surharban participă tineri și vîrstnici, iubitori ai sporturilor naționale, în special în întrecerile de lupte, haltere, tir cu arcul și curse de cai.

Deosebit de spectaculoase sînt luptele, practicate după regulile tradiționale ale disciplinei numite „buhe-barildoon". Aci nu există verdictul de egalitate și cei doi „bator" (luptători) trebuie să-și epuizeze toate resursele pînă ce unul din ei obține victoria. În cele mai mari întreceri republicane, cele desfășurate în capitală, la Ulan-Ude, poate fi admirată măiestria unor campioni de lupte, ca Vladimir Baimeev, Viktor Ivanov, Mihail Adamov. Toți aceștia poartă titlul de maeștri ai sportului național și sînt campioni ai Siberiei, în respectiva disciplină.

Cu mult interes sînt urmărite și întrecerile tradiționale de tir cu arcul, ca și cele de călărie. Ele se bucură aci de o deosebită popularitate, avînd o răspîndire de masă. *„Buriatul fără arc și cal, este ca pasărea fără aripi!"* — zice o vorbă din bătrîni și locuitorii acestor ținuturi păstrează cu pasiune, în zilele noastre, frumoasele tradiții moștenite de la înaintași.

Învățătorul Dașinin Erdineev, maestru al sportului, este de mai multe ori laureat al concursurilor de tir cu arcul din R.S.S.A. Buriată.

Foto: A.P.N.-Moscova

CADRE TEHNICE PENTRU SPORTUL POLONEZ

În R.P. Polonă funcționează actualmente patru școli superioare de educație fizică și sport, la Varșovia, Cracovia, Poznan și Wroclaw. Acestea formează specialiști în educație fizică și sport — instructori sportivi și antrenori — care activează apoi la catedrele de specialitate sau în asociațiile sportive de pe întreg cuprinsul țării. În perioada de după Eliberare, aproape 15.000 de studenți ai acestor școli superioare au obținut diploma de profesori sau antrenori. Aceștia din urmă activează în cadrul a 17 discipline sportive, contribuind din plin la creșterea nivelului tehnic al sportivilor polonezi.

Este de menționat, de asemenea, deschiderea a două cursuri universitare fără frecvență, în aceste specialități, la Varșovia și Poznan. Cursurile și examenele pot fi urmate prin corespondență. Cursanții au posibilitatea să-și completeze astfel instrucția, în domeniul educației fizice și sportului, devenind apoi instructori pentru școlile elementare.

Totodată, există un curs de antrenori organizat de Comitetul olimpic polonez, adresat în special unor sportivi fruntași care, la încheierea carierei lor competiționale, vor să se dedice profesiunii de instructor sportiv sau antrenor.

ALERGĂRI PE „MILA FESTIVĂ"

Deși în lumea atletismului au fost oficializate definitiv distanțele metrice clasice, în probele de alergări pe stadion, iată că, anul viitor, vom mai asista în mai multe ocazii, la reeditarea tradiționalei curse de o milă. E drept, distanța nu este cea obișnuită, a milei engleze (1609,54 m), ci una augmentată sensibil, totalizînd 1973 metri...

Nu este o simplă coincidență, cifra reprezintă exact anul care vine. Căci în acest an 1973, federația de atletism din R.D. Germană și-a propus organizarea unor competiții speciale cu alergări pe această distanță. Este vorba de o „milă festivă", care se va alerga în cinstea Festivalului mondial al tineretului, găzduit anul viitor la Berlin. După cum afirmă înșiși inițiatorii acestei acțiuni, ea are un dublu scop: în primul rînd, popularizarea grandioasei reuniuni a tineretului; apoi, pe plan strict sportiv, creșterea de noi alergători pe distanțe medii, care să completeze rîndurile — de altfel bine populate și azi — ale semifondiștilor din această țară.

„TROFEUL CARPAȚI" LA HANDBAL FEMININ

(Urmare din pag. 1)

neului, hotelul „Unirea", veritabil „cartier general" al „Trofeului Carpați" este pavoazat sărbătorește, iar frumoasa sală a sporturilor își așteaptă, gazdă primitoare, oaspeții de onoare. În rîndurile iubitorilor sportului interesul pentru competiție a atins cotele cele mai înalte. Probabil că dacă Sala sporturilor ar fi avut un număr dublu de locuri, tot n-ar fi putut satisface cererile. În același context — al interesului major — se înscrie și grupul masiv de ziariști români și străini, crainici de radio și televiziune, fotoreporteri care a poposit la Iași.

Reprezentativele României au făcut, firește, antrenament la locul de concurs. Antrenorii **Gabriel Zugrăvescu** și **Pompiliu Simion**, care au pregătit „naționala", sînt — desigur — și ei curioși să vadă cum se vor descurca sportivele în vîrtejul acestor meciuri atît de grele. Exceptînd partida de debut — cu România tineret (care, în paranteză fie spus, nu se anunță nici ea un simplu „galop de sănătate") — restul întîlnirilor sînt, cu toate, de nivelul unei finale de campionat mondial.

Fără îndoială, echipele vor încerca să-și verifice potențialul, să experimenteze formule noi, elemente tactice de perspectivă. Vom putea, așadar, să aflăm cu o clipă mai devreme spre ce direcții se pregătește handbalul feminin să evolueze.

Turneu de anvergură mondială, „Trofeul Carpați" se află la ora startului. Să urăm tuturor participantelor succes în încercarea de a demonstra frumusețea handbalului, permanenta sa ascendență pe scara valorică.

CAVALERII FLUIERULUI

Partidele acestei mari competiții internaționale vor fi arbitrate de următorii „cavaleri ai fluierului": **Knut Nilsson** și **Kay Huseby** (Norvegia), **Ryszard Helemejko** și **Jerzy Passon** (Polonia), **Constantin Căpățînă, Theodor Curelea, Vladimir Cojocaru, Mihai Grebenișan, Gh. Lungu, Varac Pelenghian, Gh. Popescu, Dorin Purică, Paul Radvany** și **Petre Tîrcu** (România).

LOTURILE REPREZENTATIVE ALE ROMÂNIEI

ROMÂNIA (antrenori: **Gabriel Zugrăvescu** și **Pompiliu Simion**): Lucreția Anca-Moise, Cornelia Hristov, Elena Oprea, Elisabeta Ionescu — portari, Petruța Băicoianu-Cojocaru, Elena Frîncu, Nadire Ibadula, Iolanda Rigo, Terezia Popa, Simona Arghir, Doina Furcoi, Constantina Ilie, Irene Oancea, Niculina Iordache, Maria Popa, Maria Szölösi, Doina Stamatin, Maria Bosi, Viorica Vieru, Elena Adochiței.

ROMÂNIA TINERET (antrenori: **Dan Bălășescu** și **Traian Bucovală**): Maria Müller, Ana Man — portari, Viorica Nedelcu, Georgeta Vasile, Monica Mihăilă, Filofteia Stroe, Doina Radu, Valentina Ionescu, Lucia Osman, Maria Bidiac, Maria Gheorghe, Iuliana Hobincu, Reka Höhr, Victoria Amarandei, Tudorița Nițu, Rodica Cișmaș, Rița Florea, Natașa Rublenco și Maria Niță.

PE MICUL ECRAN

Studioul nostru de televiziune transmite în direct:

Miercuri, ora 20 — repriza a II-a a meciului **România — Iugoslavia**; joi, ora 20 — repriza a II-a a meciului **România — Ungaria**; simbătă, ora 20 — repriza a II-a a meciului **România — U.R.S.S.**; duminică, ora 19.30 — repriza a II-a a meciului **România — R.D. Germană.**

ÎNTÎLNIREA PUGILIȘTILOR DIN POLONIA ȘI R.D.G.

VARȘOVIA, 20 (Agerpres). — După cum s-a mai anunțat, selecționata de box a Poloniei a învins la Mielec, cu scorul de 7—3, reprezentativa R.D Germane, care a fost lipsită de aportul cunoscuților campioni Tiepold, Beyer, Brauske și Wolke. Selecționata poloneză a avut în componență pe următorii pugiliști (nu s-a disputat meci la categoria semimuscă): Blazynski, Morus, Zbyszewski, Tomczyk, Szczepanski, Rybicki, Rudkowski, Sitkowski, Gortat și Skozek. Campionul olimpic la categoria semiușoară, Szczepanski, care a debutat la „ușoară", a boxat excelent, scoțîndu-i din luptă în repriza a 3-a pe Kaestner. Tomczyk, care a părăsit categoria „pană", evoluînd la „semiușoară", a dispus net la puncte de Bollow. Au mai evoluat la adevărata lor valoare Rudkowski și Gortat. Slab s-a prezentat greul Skozek, învins la puncte de Anders. Deși învins, Rybicki (semimijlocie), un tînăr în vîrstă de 19 ani, care posedă frumoase cunoștințe tehnice, a demonstrat într-adevăr că este o speranță a pugilatului polonez.

ultimele știri ○ ultimele rezultate ○ ultimele știri

În divizia masculină A de baschet

DINAMO A ÎNVINS LA SCOR PE POLITEHNICA BUCUREȘTI: 124—72

Ieri seară s-a desfășurat în sala din șos. Ștefan cel Mare meciul contînd pentru campionatul diviziei masculine A de baschet dintre formațiile Dinamo și Politehnica București. Cum era de așteptat, victoria a revenit la o mare diferență echipei campioane: 124—72 (60—34). Menționăm că antrenorul Dan Niculescu a folosit în fiecare repriză cîte un cvintet diferit, pentru a da posibilitatea elevilor săi de a se întrebuința cît mai intens într-o perioadă scurtă de timp. Ambele formule au dat randamentul scontat, în timp ce studenții nu s-au putut ridica, nici măcar arareori, la nivelul adversarilor lor. Singurul care poate fi remarcat din echipa Politehnica este Șerbănescu, în timp ce de la învingători nota maximă i-o putem acorda îndeosebi lui Dan Niculescu.

În preliminariile C.M. de fotbal

MAROC — SENEGAL 0—0

În localitatea marocană Agadir s-au întîlnit, într-un meci contînd pentru preliminariile C.M. de fotbal din 1974, grupa africană, echipele reprezentative ale Marocului și Senegalului. Partida s-a terminat cu un scor alb. Returul meciului va avea loc la 30 decembrie, la Dakar

CURSA CICLISTĂ DE 6 ZILE DE LA MÜNSTER

Cicliștii vest-germani **Wolfgang Schultze** și **Juergen Tschan** continuă să conducă în cursa de șase zile care se desfășoară în prezent pe velodromul acoperit din **Münster.** Ei totalizează 60 puncte și sînt urmați în clasament de cuplurile Peffgen — Fritz (R. F. a Germaniei) — 49 puncte, Bugdahl — Kemper (R. F. a Germaniei) — 47 puncte și Duyndam — Pijnen (Olanda) — 37 puncte.

CAMPIONUL MONDIAL ROBERTO DURAN ÎNVINS DE UN NECUNOSCUT

Campionul mondial profesionist de box la categoria ușoară, argentinianul **Roberto Duran,** a susținut la New York un meci amical în compania portoricanului **Esteban De Jesus.** Boxînd excelent, portoricanul a obținut o surprinzătoare victorie la puncte. În prima repriză, filmul trimis la podea. Duran a fost numărat de arbitrul meciului.

Redacția și administrația: București, str. Vasile Conta nr. 16; telefoane: centrala 11.10.05, secția corespondenți 11.51.09, interurban 72 și 280; telex: sportrom buc. 180. Tiparul I. P. „Informația", București 40 368

Biblioteca Municipală Târgu-Mureș

PROLETARI DIN TOATE ȚĂRILE, UNIȚI-VĂ!

Sportul

ZIAR AL CONSILIULUI NAȚIONAL PENTRU EDUCAȚIE FIZICĂ ȘI SPORT

ANUL XXVIII — NR. 7244 | 4 PAGINI 30 BANI | Miercuri 22 noiembrie 1972

ÎNCHEIEREA LUCRĂRILOR PLENAREI COMITETULUI CENTRAL AL PARTIDULUI COMUNIST ROMÂN

Marți, 21 noiembrie, a. c., s-au încheiat lucrările Plenarei Comitetului Central al Partidului Comunist Român.

1. Plenara C.C. al P.C.R. a relevat importanța deosebită a expunerii tovarășului Nicolae Ceaușescu, privind activitatea partidului și statului nostru, munca întregului popor în vederea înfăptuirii hotărîrilor Congresului al X-lea și ale Conferinței Naționale ale P.C.R., de dezvoltare continuă a economiei naționale și ridicarea nivelului de trai al celor ce muncesc. C.C. al P.C.R. și-a însușit întru totul aprecierile, sarcinile și orientările cuprinse în expunerea secretarului general al partidului.

Comitetul Central a constatat că realizările obținute în aplicarea hotărîrilor Congresului al X-lea și ale Conferinței Naționale ale P.C.R. confirmă încă odată cu puterea faptelor justețea politicii generale marxist-leniniste a partidului de construire a societății socialiste, realismul prevederilor planului cincinal, întărește convingerea în posibilitatea realizării prevederilor înscrise în planul de stat pe anul 1973, înfăptuirii cincinalului 1971—1975 înainte de termen.

Comitetul Central consideră necesar ca, în spiritul hotărîrilor Conferinței Naționale a P.C.R., să se ia în continuare măsuri ferme pentru perfecționarea conducerii întregii activități economico-sociale, pentru creșterea rolului conducător al partidului în toate domeniile de activitate, pentru aplicarea în viață a principiilor eticii și echității socialiste, pentru dezvoltarea și adîncirea democrației socialiste, prin atragerea la conducerea treburilor obștești a clasei muncitoare, a tuturor oamenilor muncii.

2. Plenara Comitetului Central al Partidului Comunist Român a aprobat proiectul planului de dezvoltare economică și socială, cu propunerile de îmbunătățire aduse, proiectul bugetului de stat și a decis să fie supuse spre legiferare Marii Adunări Naționale.

Plenara a stabilit pentru toate organele și organizațiile de partid, pentru ministere și alte organe centrale, pentru consiliile populare sarcina de a acționa cu fermitate pentru înlăturarea lipsurilor și deficiențelor care dăinuie încă în activitatea economică, de a asigura cu toată priceperea și spirit de răspundere eșalonarea judicioasă a sarcinilor de plan, desfășurarea ritmică a producției și investițiilor, de a lua toate măsurile în vederea îndeplinirii tuturor obiectivelor și prevederilor maximale ale planului pe 1973.

În centrul eforturilor oamenilor muncii trebuie să stea valorificarea cu maximum de randament a potențialului uman și material al societății, creșterea eficienței economice în toate sectoarele de activitate, reducerea cheltuielilor materiale de producție, ridicarea calității produselor.

În legătură cu aceste probleme, plenara a adoptat o hotărîre care va fi dată publicității.

3. Plenara a aprobat, de asemenea, îmbunătățirile la proiectele Legii cu privire la dezvoltarea economico-socială planificată a României, Legii finanțelor și Codului Muncii, rezultate din propunerile oamenilor muncii în cadrul dezbaterii publice, care a avut loc după adoptarea proiectelor respective de către Conferința Națională a P.C.R. și a hotărît ca aceste proiecte de legi să fie înaintate Marii Adunări Naționale în vederea dezbaterii și adoptării lor.

4. Plenara C.C. al P.C.R. a aprobat propunerile cu privire la unele măsuri pentru perfecționarea activității comitetelor județene de partid și consiliilor populare județene și îmbunătățirea controlului pe linie de partid și de stat, precum și organizarea consiliilor de control muncitoresc al activității economice și sociale și a comisiilor pe diferite domenii economice și a adoptat o hotărîre corespunzătoare care se dă publicității.

5. Plenara a relevat cu satisfacție că evenimentele, evoluția vieții internaționale confirmă pe deplin justețea politicii externe promovată de partidul și statul nostru pe baza orientărilor stabilite de Congresul al X-lea și Conferința Națională ale Partidului Comunist Român.

Comitetul Central a dat o înaltă apreciere contribuției deosebit de valoroase a secretarului general al partidului, tovarășul Nicolae Ceaușescu, la elaborarea și înfăptuirea politicii externe a partidului și statului, activității sale neobosite consacrate instaurării unor relații noi între state, promovării destinderii și colaborării, păcii și securității în Europa și pe alte continente.

Plenara a reliefat consecvența, fermitatea și principialitatea cu care partidul și guvernul acționează pentru adîncirea prieteniei, alianței și colaborării cu toate țările socialiste, pentru amplificarea relațiilor cu statele care au pășit de curînd pe calea dezvoltării independente, cu toate statele lumii, fără deosebire de orînduire socială.

Plenara și-a însușit aprecierile din expunerea prezentată de tovarășul Nicolae Ceaușescu privind sarcinile actuale ale activității partidului și statului pe plan extern și a dat mandat Comitetului Executiv al C.C. al P.C.R. și guvernului român să acționeze cu consecvență în spiritul acestei expuneri, care corespunde hotărîrilor adoptate de Congresul al X-lea și Conferința Națională ale partidului.

Salutînd apropiata deschidere la Helsinki a lucrărilor pregătitoare multilaterale ale conferinței general-europene pentru securitate și colaborare, Plenara a stabilit că, în momentul de față, o preocupare centrală a partidului și statului trebuie să fie realizarea securității europene, participarea activă a României la pregătirea și desfășurarea conferinței general-europene în toate fazele și etapele, dezvoltarea unui climat de pace și colaborare pe continent.

Plenara C.C. al P.C.R. și-a manifestat profunda satisfacție pentru faptul că România, prin întreaga sa activitate desfășurată pe plan internațional în ultimii ani, a adus o contribuție prețioasă la realizarea destinderii și colaborării în Europa, la crearea condițiilor pentru trecerea la pregătirea conferinței general-europene. Pe această linie se înscrie și recenta semnare a declarațiilor solemne comune de către România și Belgia și cu Luxemburg, documente — de o înaltă semnificație atît pentru țările semnatare, cît și pentru raporturile viitoare dintre țările europene, care confirmă posibilitatea dezvoltării unor relații largi între toate statele, indiferent de orînduirea lor socială, pe baza egalității în drepturi și respectului mutual al independenței și suveranității naționale.

Plenara a stabilit ca reprezentanții României să acționeze pentru ca viitoarea conferință general-europeană să consfințească într-un document, semnat de toate țările participante, principiile care trebuie să stea la baza relațiilor dintre toate statele europene și anume: egalitatea în drepturi, respectul reciproc al independenței și suveranității naționale, neamestecul în treburile interne, avantajul reciproc, renunțarea la forță și la amenințarea cu forța în raporturile interstatale.

Reprezentanții României vor milita ca această conferință să adopte măsuri corespunzătoare în privința extinderii, fără nici o îngrădire, a colaborării economice, științifice, culturale și în alte domenii între statele europene. De asemenea, vor acționa ca la conferință să se ajungă la constituirea unui organism permanent care să asigure continuarea contactelor, pregătirea altor reuniuni, organizarea altor discuții, pregătirea materialelor necesare soluționării diferitelor probleme ce apar în relațiile dintre statele continentului nostru.

Reafirmînd că înfăptuirea securității europene este o problemă a tuturor popoarelor de pe continent, Plenara a apreciat că la pregătirea și ținerea conferinței trebuie să participe toate statele, cu drepturi depline, fără deosebire de orînduirile lor sociale, de mărimea sau stadiul dezvoltării lor economice, de apartenența lor la diferite blocuri militare. Participanții la lucrările pregătitoare și la conferința europeană vor reprezenta state naționale, egale în drepturi, independente și suverane.

Plenara a relevat că problemele securității europene nu pot fi separate de problemele fundamentale ale vieții contemporane și, în primul rînd, de eforturile pentru dezangajare militară, pentru retragerea trupelor străine de pe teritoriile altor

(Continuare în pag. a 4-a)

BAZELE SPORTIVE TREBUIE SĂ DEVINĂ ARENE PERMANENTE ALE SĂNĂTĂȚII ȘI RECREĂRII OAMENILOR MUNCII

Interviu cu tovarășul TEODOR COMAN, membru al C.C. al P.C.R., prim-secretar al Comitetului județean Tulcea al P.C.R.

Județul Tulcea constituie una din unitățile administrativ-teritoriale tinere din țara noastră.

Pe lîngă multiplele probleme care au stat în atenția organelor de partid și de stat locale, privind edificarea economică și socială a județului în contextul dezvoltării ascendente a societății socialiste în țara noastră, activitatea de educație fizică și sport — factor de întărire a sănătății oamenilor muncii și educare comunistă a tinerei generații — s-a integrat organic în această preocupare majoră.

Tovarășul Teodor Coman, membru al C.C. al P.C.R., prim-secretar al Comitetului județean Tulcea al P.C.R. a binevoit să ne acorde un interviu privind problemele mișcării sportive în acest județ.

— Care au fost, după părerea dv., tovarășe prim-secretar verigile ce au condiționat, în această scurtă perioadă istorică, actualele realizări ale mișcării sportive tulcene?

— Trebuie precizat de la început că baza materială a activității sportive, baza de masă și tradiția sportivă pe aceste meleaguri, erau foarte sumare nu cu prea mulți ani în urmă. Deci, prima preocupare a constat în crearea unei baze materiale corespunzătoare, în asigurarea condițiilor necesare pentru practicarea exercițiilor fizice și sportului, în promovarea unor discipline care, cu investiții mai reduse, puteau lansa sportul de performanță în județul Tulcea. Exemplu în acest sens: caiacul-canoea, luptele, boxul, fotbalul și voleiul.

Nu ne-am extins într-o sferă prea largă tocmai pentru a putea asigura o bază materială și de masă absolut necesară. În acest sens putem cita cîteva realizări din acești ani: complexul sportiv „Delta" din Tulcea, bazele sportive din orașele Babadag, Măcin, Isaccea, amenajările sportive din comune ca acelea din Sarichioi, M. Kogălniceanu, Baia, Cerna, Turcoaia, Ostrov.

În ceea ce privește practicarea exercițiului fizic și sportului de către masele largi și îndeosebi de către tineret, putem spune că atît în localitățile urbane cît și în cele rurale au fost asigurate posibilități de cuprindere a acestora prin amenajarea unor baze sportive simple și complexe. Iată un prim pas care, însă, se cere urmat de acțiuni concrete din partea organelor și organizațiilor cu atribuții prin lege pentru ca aceste amenajări sportive să devină, într-adevăr, arene permanente ale sănătății și recreării oamenilor muncii. De altfel, în sprijinul acestei orientări, biroul și secretariatul Comitetului județean de partid au analizat de mai multe ori, în ultimii ani, activitatea sportivă de masă și de performanță, stabilind de fiecare dată măsuri concrete, menite să impulsioneze munca organelor și organizațiilor de partid în îndrumarea asociațiilor sportive din județ.

— Pentru că ați ridicat problema atribuțiilor organelor și organizațiilor investite prin Legea sportului să impulsioneze această importantă activitate socială, vă rugăm să ne spuneți care sînt, după opinia dv., modalitățile cele mai directe și eficace prin care acestea pot să-și îndeplinească integral scopul.

— N-am putea spune că organele direct interesate nu au planuri judicios alcătuite și că acestea nu-și propun să conlucreze. Există chiar un plan de perspectivă, al dezvoltării activității sportive pe anii 1971—1975. Dar planul, după cum

(Continuare în pag. a 2-a)

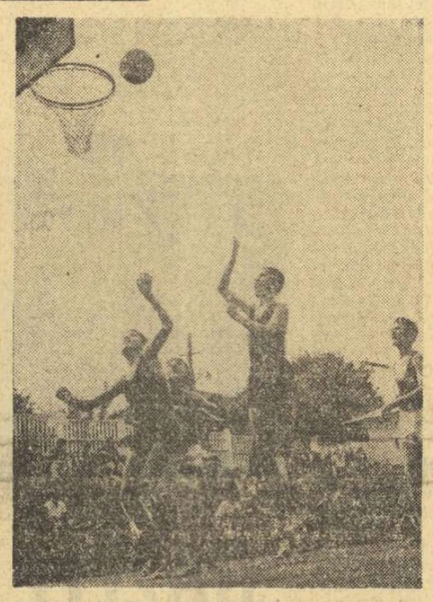

În cadrul prezentării monografice **„Sportul românesc în 40 de sinteze"**, citiți în ziarul nostru de azi pagina dedicată județului **TULCEA**

Cheia dezvoltării sportului în acest județ tînăr: atragerea tineretului pe terenuri și stadioane

„Trofeul Carpați", la handbal feminin, a început sub semnul surprizelor

ECHIPA R.D.G., CAMPIOANĂ A LUMII, ÎNVINSĂ DE CEA A UNGARIEI!

IAȘI, 21 (prin telex, de la trimișii noștri). În Sala Sporturilor din Iași — în prezența unui public numeros — a început, marți după-amiază, cea de a XIII-a ediție a competiției internaționale de handbal feminin dotată cu „Trofeul Carpați", la care participă reprezentativele R. D. Germane, Iugoslaviei, Ungariei, Uniunii Sovietice, România A și România-tineret. După o frumoasă festivitate de deschidere, cu prilejul căreia vicepreședintele Consiliului Popular al Municipiului Iași, Petre Ștefănescu, a urat participantelor bun sosit în străvechea capitală a Moldovei și succes în această grea întrecere, s-a desfășurat prima partidă.

ROMÂNIA A — ROMÂNIA-TINERET 17—7 (8—3)

Pentru prima reprezentativă a României jocul cu tinerele handbaliste antrenate de Dan Bălășescu și Tr. Bucovală n-a fost atît de greu pe cît se așteptau. **Simonei Arghir** și colegelor ei nu li s-a opus o prea mare rezistență, astfel că Gabriel Zugrăvescu și Pompiliu Simion și-au permis să ruleze toate cele 12 jucătoare înscrise pe foaie, să facă, de fapt, un ultim antrenament controlat înaintea dificilelor partide cu formațiile oaspete.

Hristache NAUM
Horia ALEXANDRESCU

(Continuare în pag. a 4-a)

Astă-seară, la Dinamo
GALĂ DE BOX ATRACTIVĂ

Astă-seară, de la orele 18, în sala Dinamo, va avea loc o reuniune pugilistică la care vor participa o serie de boxeri valoroși din cluburile bucureștene. Printre cei ce vor urca treptele ringului amintim pe **G. Pometcu, Șt. Boboc, A. Moraru, D. Mihalcea, I. Györffi.** De asemenea, **C. Cuțov** și **P. Dobrescu** vor efectua meciuri de antrenament.

ÎN DISCUȚIE

ECHIPA NAȚIONALĂ DE FOTBAL

Continuăm sondajul nostru de opinii privind echipa națională de fotbal. Invitatul nostru de astăzi este **Ion Ionescu,** fostul internațional al Rapidului, care are în prezent responsabilitatea tehnică a echipei de tineret-rezerve a clubului din Giulești. L-am solicitat pentru ancheta noastră, ținînd seama și de faptul că el a jucat o perioadă de timp și în formații de peste hotare și poate face deci referiri asupra modului de organizare a procesului de instruire. Să-i dăm acum cuvîntul lui **Ion Ionescu** pentru a răspunde, ca și predecesorii săi, la cele trei întrebări:

1. Cum apreciați ultimele evoluții ale echipei naționale?

2. Cum vedeți îmbunătățirea jocului tricolorilor?

3. Ce măsuri speciale preconizați pentru atingerea formei maxime în mai 1973?

ASTĂZI RĂSPUNDE

fostul internațional **ION IONESCU**

1. Socotesc satisfăcătoare rezultatele echipei naționale. **Nu știu cîte federații din Europa s-ar declara nesatisfăcute de palmaresul anului 1972.** O singură înfrîngere — și aceea în meci suplimentar, pe teren neutru — pe o listă de meciuri din care nu lipsesc selecționate de primă valoare europeană, cum sînt echipele Italiei sau Ungariei. Pentru mine, și reprezentativa Albaniei rămîne o sănătoasă și solidă echipă. Ne grăbim însă a o neglija ca forță pentru că nu are faima altor reprezentative. Așa că victoria în fața ei nu se obține printr-o simplă prezență în teren.

Aici ajung la partea a doua a răspunsului. Dacă rezultatele îmi apar ca satisfăcătoare, în schimb unele dintre comportări s-au situat sub așteptări și pretenții. E vorba de jocurile cu Finlanda, în special, și cel cu Albania.

2. Îmbunătățirea pretinde o serie de măsuri de ordin general, pe mai multe planuri. Aici voi rămîne doar la capitolul procesului de antrenament, fiindcă mi se pare cel mai operativ, cu efecte mai rapide, deci și asupra îmbunătățirii jocului echipei naționale. Din observațiile mele între modul cum se face antrenamentul la formațiile noastre și cel practicat de marile cluburi de peste hotare, cred că **noi facem marea greșeală de a abandona — în procesul de pregătire din cursul sezonului — antrenarea și dezvoltarea tuturor elementelor pregătirii fizice.** De exemplu, la noi, forța este minuțios și atent prevăzută în antrenamentele din perioada pregătitoare, pentru ca apoi să nu mai preocupe, în perioada competițională. Greșeală! Ea trebuie menținută, îmbunătățită chiar și în această porțiune a activității jucătorilor și echipelor. Apoi, după opinia mea, echipele românești care au toate armele și calitățile spre a se stabiliza în plutonul de frunte al Europei trebuie să învețe să aplice **jocul direct și să mărească viteza.** Asta trebuie să ne preocupe în primul rînd la cluburi. Echipa națională va avea (și ea) numai de cîștigat. Eu **cred că e simplă vorbă de clacă aceea că antrenorul național poate să facă mare lucru cu jucătorii veniți nepregătiți de la cluburi.** Credeți că Schön e un făcător de minuni? Ar avea o reprezentativă așa de bine pusă la punct dacă nu ar dispune de un „material" excelent antrenat, de jucători fără fisuri în arsenalul fizico-tehnic? Nu! Minuni nu se fac în 5—6 zile de antrenamente comune la națională. **Minunile se pregătesc la club.**

3. Aș lăsa jucătorii în pregătire la cluburi. Principalul e să se efectueze o odihnă atentă. Urmările sezonului, mai cu seamă pentru titularii națională, mult consumați psihic, nu se vor șterge altfel. Din luna aprilie, săptămînal, miercurea, să fie programate partide de verificare cu echipe puternice, acasă sau peste hotare. Atenție mare la modul cum vor fi efectuate antrenamentele din perioada februarie—martie, cînd recuperarea — element foarte important — se neglijează. Și repercusiunile sînt ireparabile.

DUMINICĂ, MECIUL DE RUGBY CU FRANȚA

SERIOZITATE ȘI ÎNCREDERE ÎN FORȚELE PROPRII

Fiecare din acești bărbați puternici poate îmbrăca duminică un tricou al echipei naționale de rugby, în tradiționalul și mult așteptatul meci cu reprezentativa Franței. Îi avem alături pe **Dărăban, Fugigi, Răscanu, Postolache** — și ceilalți, veseli, bine dispuși. S-a terminat partida de verificare cu Farul și echipa „a mers". E o zi rece, mohorîtă, de toamnă, dar atmosfera din lot este senină.

— **Explicabil,** ne pune în temă antrenorul secund **Radu Demian. Prea au fost apăsați de rezultatul cu reprezentativa R.F. a Germaniei. Am vizionat de trei ori filmul meciului. „Sentința colectivă" a fost: joc nesatisfăcător al pachetului de înaintași (în special linia a II-a și a III-a) apoi, fatal, din lipsă de baloane... ineficacitatea liniei de treisferturi. În întîlnirea de azi, lucrurile s-au mai schimbat, așa că sînt optimiști...**

Aflăm și faptul că sînt doi accidentați: **Nicolescu** și **Suciu.** Din fericire ușor, astfel că ei vor fi recuperați pînă duminică. Primul monologhează: **„Mi se pare mai grea partida cu „XV"-le francez din acest an, dată fiind evoluția echipei noastre în întîlnirea cu formația R.F. a Germaniei. Cine știe, dacă tocmai această înfrîngere nu**

Modesto FERRARINI

(Continuare în pag. a 4-a)

Aspect de la întîlnirea — promițătoare pentru apropiata confruntare cu reprezentativa Franței — dintre Selecționata divizionară și Farul Constanța (45—0) Înălțat peste ceilalți jucători, după balon, Șerban. Foto: V. ONESA

SCRIMA A ÎNCEPUT „OPERAȚIA MONTREAL"

Campionatele balcanice, punct de plecare în promovarea cadrelor tinere, cu perspective pentru J.O. din 1976 — „Am cîștigat tot, dar nu fără eforturi"

I-am întîmpinat pe tinerii sportivi care ne-au reprezentat atît de frumos țara în campionatele balcanice de scrimă, la poarta aeriană a Capitalei. În holul vast al aeroportului Otopeni îi mai așteptau, aruncînd tot mai des privirile pe ceasul electric, părinți, colegi și colege de club, antrenori, iar printre aceștia și antrenorul federal **V. Chelaru,** care ne-a ținut plăcută companie pînă la sosirea avionului.

— V-ați așteptat ca trăgătorii noștri să cîștige toate titlurile balcanice? — l-am întrebat pe antrenorul federal.

— Chiar toate, nu. Presupuneam că ar fi fost posibil dar într-o evaluare foarte optimistă a potențialului tineretului nostru în raport cu adversarii prezenți la Ankara.

— Spuneți-mi, ați avut curiozitatea să faceți o medie de virstă a lotului?

— Este, indiscutabil, sub 20 de ani. Dar dacă floretiștii și sabrerii ating această limită, floretistele se situează la 18 ani, iar spadasinii la aproximativ 18 ani și jumătate.

DETALII LA ULTIMELE ÎNTRECERI

Sosirea avionului a pus capăt discuției cu antrenorul federal și, după efectuarea formalităților de rigoare, am putut să aflăm de la secretarul general al federației, prof. **D. Tepșan,** amănuntele mult așteptate despre probele pe echipe, aprecierile asupra comportării sportivilor noștri.

— Să începem, tovarășe profesor, prin a satisface curiozitatea cititorilor noștri cărora nu le-am oferit, la probele pe echipe, decît clasamentele finale.

— De acord. Seria disputelor pe echipe au deschis-o probele floretă

Sebastian BONIFACIU

(Continuare în pag. a 4-a)

Reprezentanții noștri la Campionatele balcanice, împreună cu cîțiva din antrenorii lor, în holul aeroportului Otopeni Foto: S. BAKCSY

SECRETUL SCHIULUI ELVEȚIAN

Elveția Sport

Elveției nu au inventat numai „lacătul" în tactica (atît de controversată) a fotbalului modern. O țară prin excelență muntoasă, o națiune „pe schiuri" în proporție de 90%, nu putea rămîne neutră, arbitră în eternul duel franco-austriac pentru supremația schiului alpin. Și iată că de cîțiva ani (Val Gardena 1970 — Sapporo 1972), schiorii (băieți și fete) din țara lui Willhelm Tell manifestă o superioritate în probele de coborîre și (oarecum) slalom uriaș și o constanță valorică alarmantă pentru vecinii din jurul Alpilor. Ipoteza lansată care explica deosebitele performanțe prin existența unei generații foarte dotate sau a unor personalități copleșitoare (Bernard Russi — Marie-Therese Nadig) n-a putut rezista analizei mai profunde care evidențiază o valoare de masă, rezultatul unei școli și unei concepții noi în pregătirea acestor probe.

Specialiștii austrieci au căutat să pătrundă în tainele elvețienilor și au reușit să stabilească rețeta victoriilor atît de invidiate ale acestora. O discuție avută, pe litoralul românesc, cu așii schiului austriac și antrenorii lor aflați pentru o scurtă perioadă de pregătire în stațiunea Neptun, ne-a dezvăluit coordonatele noii concepții.

Elveției au fost primii care, în lumina noilor reglementări ale F.I.S. cu privire la relieful, viteza și securitatea pîrtiilor de schi, au înțeles că proba de coborîre impune, în primul rînd, o solicitare de ordin psihologic care obligă pe competitor, în cursul desfășurării probei, să adopte conștient, lucid și uneori anticipat, poziții antinaturale, mișcări și atitudini potrivnice instinctului de conservare, să acționeze împotriva unei spaime firești dar, din păcate, inhibitoare, uneori paralizante. Deci, trebuia luptat împotriva crispării (psihice și fizice) pe care o instalează în subconștient și în

Mihai BĂRA

(Continuare în pag. a 4-a)

TINERELE GIMNASTE ROMÂNCE VICTORIOASE LA BUDAPESTA

— La băieți a cîștigat echipa Ungariei —

La Budapesta a avut loc întîlnirea internațională de gimnastică dintre reprezentativele de juniori și junioare ale **Ungariei** și **României.** După cum relatează ziarul Nepsport, reuniunea tinerilor gimnaști din cele două țări a fost de o înaltă valoare tehnică și s-a încheiat cu victoria meritată a gazdelor la băieți și a româncelor la fete.

Tinerele gimnaste românce au întrecut reprezentativa Ungariei cu 183,80—181,45, iar la băieți au cîștigat sportivii țării gazde cu 272,45—258,75 p.

La individual compus fete pe primele șase locuri s-au clasat: **1. Nadia Comănici (România) 37,50 p.** 2. Maria Cojanu (R) 36,90 p. 3. Figlar (Ungaria) 36,90 p. 4. Barkodi (U) 36,45 p. 5. Ovary (U) 36,40 p. 6. Iuliana Brănișteanu (R) 36,20 p. La băieți a terminat victorios Laczkovics (U) cu 54,95 p.

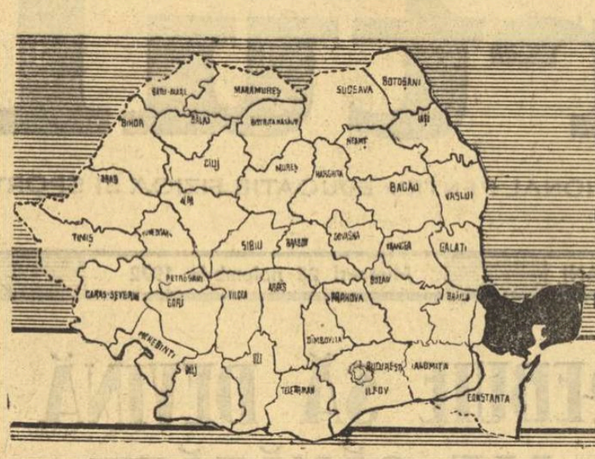

1947 - 1972

SPORTUL ROMÂNESC în 40 de sinteze

TULCEA

	1947	1968	1972
Asociații sportive	26	66	120
Cluburi sportive	—	—	1
Școli sportive	—	—	1
Secții afiliate	23	54	133
Sportivi legitimați	230	864	2559
Sportivi clasificați	190	344	1950
Secții divizionare A ; B ; C și juniori	—	1	7
Grupe de copii și juniori	—	28	61
Baze sportive	72	160	230
Antrenori	3	17	38
Profesori de ed. fizică	5	18	38
Instructori sportivi	68	170	299
Arbitri	19	51	194
Campioni naționali	—	1	35
Campioni Balcanici	—	—	1
Campioni europeni	—	—	3
Sportivi în loturi reprezentative	—	3	37

Caiacul-canoea sînt în județul Tulcea, la ele acasă... Nu de mult, însă, clubul Delta îngemănează pe viitorii performeri ai drumurilor de apă

Tulcenii spun, cu mîndrie, că au un stadion bun de Divizia A, lăsînd să se întrevadă că dorințele lor nu se limitează la promovarea echipei de fotbal în eșalonul secund. Startul „Deltei" a fost lansat, apoi, însă... Speranțele rămîn, totuși, speranțe

DELTA — „MONUMENT AL MUNCII OMULUI LIBER ȘI AL NATURII"

Astfel a denumit această îngemănare unică de ape și pămînturi marele nostru povestitor Mihail Sadoveanu, îndrăgostit de o viață de aceste drumuri fără pulbere, revenind — mereu fermecat — pe cărările mișcătoare, în unduirea fără seamăn a stufului și apei.

Delta, spun cărțile de specialitate, acoperă (împreună cu lacurile Razelm, Sinoe, Smeica, Golovița și Babadag) o suprafață de 5 050 km², din care peste 400 000 ha sînt acoperite cu stuf.

Cu 800 de ani î.e.n., Dunărea — străvechiul Istros — și Delta sa își găsesc loc în cadrul închipuit de poetul grec Hesiod pentru „Nașterea zeilor" ; Herodot — marele istoric al lumii antice — vizitează, peste aproape patru veacuri, Delta.

Delta este mereu tînără — se spune — pentru că în luptă cu bătrîna mare cîștigă mereu teren, aliat de preț fiindu-i aluviunile aduse de Dunăre.

Da, într-adevăr, Delta este mereu tînără pentru că pe aceste meleaguri tulcene omul liber, stăpîn pe soarta sa, și-a apropiat tot mai mult monumentul naturii înconjurătoare de fundalul noii civilizații create cu mîna lui, civilizația socialistă. Da, într-adevăr, Delta este mereu tînără pentru faptul că-și dovedește an de an perenitatea și prin aportul consistent și constant al talentului viguros, nativ, al feciorilor săi la valoarea sportului național. Numele lui Ismailciuc, Sciotnic, Ivanov, Patzaichin, Covaliov, al multor altor medaliați olimpici, mondiali și europeni, au făcut epocă în istoria caiacului și canoei din acest sfert de veac. Dar, nu cu mult în urmă, din anul 1970 — consecință firească a edificării noului județ Tulcea — fiii Deltei, devotați padelei și pagaei, dar și ținutului natal, au putut rămîne să-și valorifice aptitudinile sportive în cadrul unui club teritorial tuleean. Astfel a luat ființă, cu sprijinul direct al organelor de partid și de stat locale, clubul de caiac-canoe „Delta".

„Delta" este, deci, un club tînăr, dar — așa cum ne-a relatat președintele său, prof. **Gheorghe Stan** (totodată vicepreședinte al C.J.E.F.S.), bilanțul acestui scurt interval demonstrează viabilitatea măsurii luate. În anul 1971 „Delta" s-a clasat în întrecerea pe echipe pe locul IV, obținînd 10 titluri de campioni naționali la juniori și 4 la seniori. În această vară, echipa s-a clasat pe primul loc la juniori și locul III la seniori (deși au concurat tot juniori !), iar din cele 16 titluri puse în joc pe „arena" juniorilor, 10 au revenit reprezentanților „Deltei". Dacă mai adăugăm și faptul că tinerii sportivi ai acestui club au dobîndit cu prilejul campionatelor europene de juniori din 1971, de la București, un titlu continental, 4 medalii de argint și una de bronz, poziția fruntașă obținută între cluburile de gradul II, în întrecerea inițiată de C.N.E.F.S. pentru anul trecut, apare absolut meritată.

Un debut lansat, un prezent promițător, dar viitorul ? Viitorul este legat de cei 194 de sportivi legitimați și de cei peste 500 de copii și adolescenți aflați în pregătire sub îndrumarea antrenorilor **Igor Lipalit** (maestru emerit al sportului), **Constantin Manea** (maestru al sportului), **Șt. Aftenie** și a instructorului — mărangoz **M. Pituh.** Viitorul este legat de aportul școlilor la depistarea tinerelor talente, încă de la vîrsta de 12—13 ani, aci meritînd să fie citate școlile generale din Sarichioi (director : **A. Savidov**, profesor : **F. Bucioc**), Murighiol (director : **I. Covaci**), Jurilofca (director : **Marius Petricu**), Mahmudia (director : **Maria Lascu**, deputată în M.A.N.), școlile profesionale M.A.I.A.I.A. (director : **D. Manea**, profesor : **M. Trifanov**) și agricolă (director : **D. Busoiceanu**), dar și Inspectoratul județean școlar care a hotărît ca o parte din orele de activitate sportivă să fie profilate pe caiac-canoe, susținînd, totodată, taberele de pregătire din timpul vacanțelor de la Tulcea, Maliuc, Murighiol. Și dacă 1972 a însemnat că dintre cei 14 componenți ai lotului de caiac-canoe al României la J.O. de la München, 11 erau recrutați de pe meleagurile tulcene (inclusiv medaliatul cu aur și argint **Ivan Patzaichin**, născut la Mila 23), Montreal — 1976 va însemna pentru județul Tulcea — cu siguranță, ni s-a spus ! — prezența primilor reprezentanți ai clubului teritorial „Delta". Candidați: dulgherii de la I.J.C.M. **Vasile Diba** (născut la Jurilofca, vicecampion european de juniori) și **Simion Chirilă** (născut la Sarichioi, triplu campion național), **Maria Cosma** (născută la Jurilofca, triplă campioană națională, campioană europeană), **Feodosia Șchiopu** (Mila 23), **Paula Lovin** (Dunavăț), **Rodion Filipov** (Sarichioi, încă junior mic).

★

Numitor comun, termen generic, nume simbolic — „Delta" apare și pe frontispiciul echipelor divizionare de fotbal și volei, disciplinele cu cea mai mare popularitate în rîndul pasionatului public tulcean. Și nu s-ar putea spune că acest an nu a adus satisfacții susținătorilor „Deltei", atît fotbaliștii cît și voleibaliștii promovînd — pentru prima dată în istoria sportivă a Tulcei — în eșalonul divizionar secund. Înconjurate de grija tuturor factorilor de seamă din județ și municipiu, de atenția iubitorilor de sport din localitate, aceste reprezentante ale tulcenilor în perimetrul performanței românești au datoria să răspundă printr-o pregătire temeinică, printr-o comportare ireproșabilă pe teren și în afara lui, pentru ca prezența lor în divizia B să nu fie doar o apariție meteorică, un vis de un an.

INVITAȚIE PE STADIOANE

ION OLARU
președintele C.J.E.F.S. Tulcea

Ce avea sportul tulcean, cu cîțiva ani în urmă ? Doar un fel de stadion, pe care astăzi sînt găzduite numai competițiile de nivel municipal sau județean și ici, colo cîte o amenajare simplă.

Cu spiritul de buni gospodari al celor din conducerea treburilor obștești, al comuniștilor, cu concursul cetățenilor, de la pionieri și pînă la pensionari, fața municipiului și județului Tulcea s-a schimbat însă vertiginos, spre mîndria noastră, a tuturor.

A fost amenajată, în primul rînd, o bază sportivă modernă — complexul „Delta". Amplasat într-una din cele mai pitorești zone ale municipiului, în vecinătatea lacului „Ciuperca", complexul cuprinde teren gazonat pentru fotbal și jocuri sportive, pistă de atletism, tribună cu o capacitate de aproape 10 000 de locuri, săli pentru atletică grea, alte terenuri pentru volei, baschet și handbal, prevăzute cu instalație de nocturnă, precum și un al doilea teren pentru fotbal (prevăzut cu zgură) necesar antrenamentelor. Iar pe malul lacului „Ciuperca", baze pentru sporturile nautice.

Acțiunea de îmbogățire a patrimoniului sportiv al municipiului Tulcea nu s-a oprit aici. Tot prin muncă patriotică a fost reamenajată fosta arenă „Mircea", capabilă, acum să găzduiască — chiar în nocturnă — întreceri de volei, tenis de cîmp, handbal și baschet, Au fost amenajate, în același timp, terenuri de handbal și volei la Liceul pedagogic, altele — printre care și o pistă de atletism — pe lîngă Liceul agricol. În general școlile de toate gradele din municipiu au reușit — printr-un pilduitor efort colectiv — să-și asigure un minim de amenajări sportive necesare atît desfășurării orelor de educație fizică, cît și activităților multiple organizate de asociațiile sportive ale elevilor. Bacul tulcean completează zestrea vîslașilor care au deja hangare, unul aparținînd C.J.E.F.S., altul liceului agricol și, în fine, un al treilea, consiliului municipal al sindicatelor. După cum se poate vedea, caiacul și canoea sînt tratate cu toată grija aici, la porțile Deltei. Și nu întîmplător.

Aminteam undeva de bunii gospodari. La noi, în județ, ei nu lipsesc. Îi întîlnești nu numai în municipiul de reședință, ci și în celelalte așezări mai mari sau mai mici. La Babadag, de pildă, unde fostul teren de sport s-a transformat, prin munca patriotică a cetățenilor, într-un veritabil stadion, gazonat, împrejmuit, prevăzut cu sectoare pentru atletism, cu tribună și vestiare. În preajma acestuia, altul pentru tenis de cîmp și jocuri sportive, de asemenea împrejmuit. Pentru popice s-a amenajat o arenă cu două piste, iar un fost cinematograf a căpătat o nouă destinație — sală de sport. Să mai amintim amenajările sportive din pădurea „La doi iepurași" și cele din incinta liceului și a școlilor generale. Vom avea astfel un tablou edificator asupra a ceea ce reprezintă astăzi Babadagul sportiv.

Măcinul a beneficiat și el de unele transformări înnoitoare : s-a gazonat terenul, a fost amenajată o pistă atletică, s-au bituminat spațiile de curte ale liceului, unde acum se poate juca volei și baschet, s-a recondiționat o sală de sport. La Isaccea există o frumoasă bază sportivă (împrejmuită) pentru fotbal, volei, baschet și handbal și o sală necesară halterofililor.

Sînt de semnalat, totodată, o serie de amenajări la nivelul satelor, la Frecăței, Sarichioi, Cerna, Mihail Kogălniceanu, la Baia, Turcoaia, Mahmudia, Sabagia, Murighiol și Agighiol, în perimetrul școlilor mai ales, ca urmare a întrecerii organizată cu tema „Cea mai frumoasă bază sportivă simplă". Aș aminti aici, în fine, de extinderea bazelor de caiac-canoe la Sulina, Chilia și Murighiol precum și — poate ca o surpriză pentru unii — **amenajarea primelor terenuri de tenis de cîmp în comune** — la Baia, Stejaru, Zebil, Slava Cercheziu și Carigea.

Este, într-adevăr, un salt uriaș față de trecut, cum numai în socialism se poate înfăptui, o invitație adresată tineretului către stadioane, către sănătate.

„BAZELE SPORTIVE TREBUIE SĂ DEVINĂ ARENE PERMANENTE"

(Urmare din pag. I)

știm cu toții, este doar o premisă. Activitatea concretă, în special în asociațiile sportive din întreprinderi instituții, școli și sate, este cea care determină aportul exercițiului fizic și sportului la formarea și educarea sănătoasă a tineretului. Or, tocmai aci, în celulele de bază ale mișcării sportive din județ, se face simțită lipsa de sprijin și îndrumare din partea factorilor de resort. Astfel, deși s-au inițiat ample acțiuni pe plan județean, ca de pildă cupele „C.A.P.", „Mecanizatorul", „Minerul", numărul celor angrenați a fost mult sub posibilități și necesități. Aci se vădesc nu numai insuficiențe de ordin organizatoric ci și propagandistic, tinerii — în special cei de la sate — trebuind să fie mai mult atrași la sport prin forme simple, larg accesibile, distractive.

De asemenea, în școli, orele de educație fizică și de activități sportive nu au ajuns să constituie un magnet pentru cei mai mici cetățeni, astfel încît se pierde startul tocmai la vîrsta cînd copilul își formează deprinderea de mișcare, obișnuința cu exercițiul fizic, care contribuie la întărirea sănătății, a dezvoltării sale biologice. Acestea sînt, deci, sarcini de mare răspundere pentru toți factorii ce trebuie să conlucreze în domeniul sportului.

— Cum vedeți, tovarășe prim secretar, relația dintre sportul de masă și cel de performanță în cuprinsul județului Tulcea ?

— De pe meleagurile județului nostru, din această inepuizabilă sursă de talente care este lumea Deltei Dunării, s-au ridicat la lumina performanței, ajungînd pe cele mai înalte culmi ale măiestriei sportive, tineri campioni naționali, europeni, mondiali și olimpici. Caiacul și canoea românească numără mulți reprezentanți — majoritatea chiar ! — dintre fiii Deltei.Ismailciuc, Sciotnic, Lipalit, Patzaichin, Covaliov, Maria Nichiforov, Valentina Serghei — iată cîteva nume doar din această pleiadă de talente. Dar, pînă nu de mult, aceste talente își găseau o deplină afirmare în alte cluburi din țară. Iată de ce Comitetul județean de partid a sprijinit ideea organelor de resort pentru înființarea la Tulcea a unui club specializat de caiac-canoe, în anul 1970. Că nu am greșit, o dovedește și faptul că, în acest an, noul club numără 30 de campioni naționali de juniori. Demn de subliniat ni se pare și faptul că performanța se bazează aci pe o largă prospectare a celor mai tinere talente autohtone prin rețeaua școlilor și asociațiilor sportive din județ. Credem că acest exemplu este grăitor în ceea ce privește relația sport de masă — sport de performanță, singura, după părerea noastră, capabilă să trimită și sportivi din județul nostru ca reprezentanți ai României la viitoarea Olimpiadă, la competițiile internaționale importante.

— Cum apreciați bilanțul sportivilor tulceni în acest an, ce marchează un sfert de veac de la proclamarea Republicii ?

— Anul 1972 înseamnă pentru noi și pe tărîm sportiv un an al unor împliniri mult dorite. Pentru prima dată, două echipe tulcene sînt prezente în eșalonul secund divizionar, la fotbal și volei, discipline ce se bucură de multă popularitate în rîndul iubitorilor de sport. Cele 35 de titluri de campioni naționali obținute la caiac-canoe, lupte și box, completează bilanțul acestui an rodnic și demonstrează, totodată, marele potențial uman și material de care se bucură, prin grija partidului și statului nostru, activitatea sportivă din județul Tulcea, asemenea tuturor județelor țării.

CLEPSIDRĂ

● Mese de tenis confecționate pe plan local; iată o frumoasă inițiativă pornită — aproape de necrezut — dintr-un sat al județului Tulcea, din Trestinic. Elevii de la școala generală din această așezare, în pasiunea lor pentru tenis de masă, și-au confecționat singuri materialul, sub îndrumarea cadrelor didactice. Asta în cazul băieților. Fetele, ca să nu se lase mai prejos, au confecționat și ele fileele. N-au mai lipsit decît mingile de celuloid, dăruite de C.J.E.F.S. Tulcea.

● Cel mai cunoscut luptător de „clasice" din județ este fără nici un dubiu **Dumitru Bacalu**, campion al țării prin anii '60. După „veteranul" Bacalu s-au format generații întregi de luptători, care duc mai departe faima județului în țară și chiar peste hotare. Cu alte cuvinte, tradiția tulceană în sportul celor voinici continuă !

● O întrecere cu totul inedită, desigur, în alte părți, stîrnește de fiecare dată — printre tulceni — un interes deosebit : concursurile de bărci pescărești (universale). Ele sînt organizate pe localități și unele cu faze pe județ, antrenînd sute de amatori, tineri și mai în vîrstă. Cele mai reușite au avut loc la Jurilofca, Sulina și Tulcea. Rostul lor — peste caracterul pur spectacular și pitoresc — este acela de a depista elementele de perspectivă. Și cum asemenea concursuri sînt programate din primăvară și pînă toamnă, tîrziu, este lesne de imaginat cît de mulți tineri au posibilitatea de a trece de la o activitate de pur agrement la alta de performanță.

O veche dorință realizată

FOTBALUL ȘI VOLEIUL TULCEAN ÎN ANTICAMERA PRIMEI DIVIZII

Ce n-a reușit „Stuful" ani la rînd, a reușit în acest an sextetul „Deltei" : promovarea în Divizia B a campionatului național masculin de volei. Cu jucători tineri, legați de aceste locuri, echipa tulceană aspiră la un stagiu meritoriu în această categorie

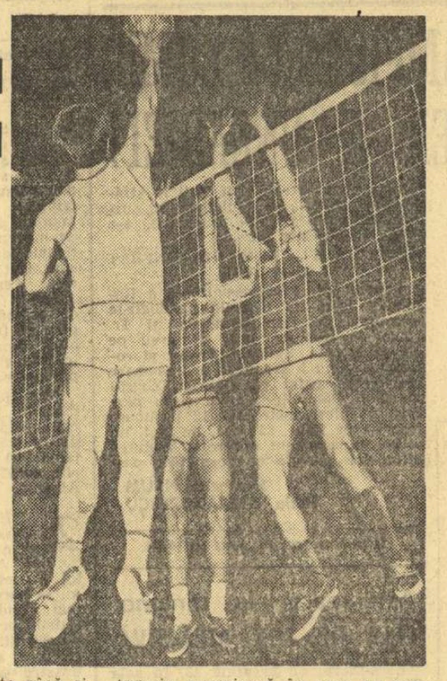

Abia venit la Tulcea, în anul 1958, direct de pe băncile facultății gălățene, ing. **Vasile Stănucă**, mare iubitor de sport și practicant din pasiune a voleiului, a încercat să-și realizeze visul tinereții sale sportive — promovarea într-o categorie divizionară, prin intermediul sextetului „Stuful". N-a reușit ca jucător, anii au trecut, chiar și asociația și-a schimbat numele (acum se numește Delta I.A.V.S.), dar speranța acestui animator al voleiului tulcean a rămas nealterată. Și ceea ce n-a reușit în anii cînd evolua în teren, a reușit prin intermediul tinerei și talentatei echipe a prezentului : Tulcea are din acest an o reprezentantă în divizia secundă masculină.

Iată ce ne-a spus tov. Vasile Stănucă, directorul întreprinderii de amenajare și valorificare a stufului : **„Toți acești băieți talentați** (media de vîrstă a echipei : 20-21 ani) **sînt născuți pe aceste meleaguri, aici au crescut și învățat meserie, toți sînt salariați ai acestei întreprinderi. Și pentru ca acest sport să prindă rădăcini și mai puternice vrem ca în cadrul asociației noastre să creăm o echipă de juniori, recrutată dintre elevii școlii profesionale M.A.I.A.I.A., aparținînd centralei noastre industriale și care să constituie o pepinieră a divizionarei. Perspective ? Cred că mai greu a fost să promovăm în divizia B, decît să ajungem în primul eșalon. Pentru noi, vechii susținători ai voleiului tulcean, sîntem pe cale să perfectăm întîlniri semestriale între echipele de old-boys (peste 35 ani) I.A.V.S. Tulcea și C.C.H. (Combinatul de celuloză și hîrtie) Brăila. Cu alte cuvinte, furnizorii și beneficiarii stufului, de o parte și de alta a fileului !".**

★

Cînd fotbaliștii de la „Delta" Tulcea pierd pe teren propriu — noroc că nu se întîmplă prea des ! — greu te mai înțelegi cu cineva în acest oraș. Supărarea pleacă de la stadion, umblă pe stradă, se cuibărește în birouri, „răscolește pînă și peștii din Deltă" — cum ni s-a spus la Tulcea, de loc în glumă. O coincidență nefericită a făcut ca noi să poposim în orașul de reședință a județului chiar după o duminică nefastă și am constatat toate acestea în mod direct. N-a făcut excepție de la regulă nici președintele secției de fotbal a asociației, tov. **Marin Tripcef**, prim vicepreședinte al Consiliului popular municipal, despre care aflasem că este un om volubil, dispus să consacre sportului favorit energie și timp. Bineînțeles că ne-a primit, politicos și binevoitor, dar din discuția avută cu dînsul a răzbătut clar nemulțumirea față de jucătorii care au crezut că o dată împlinit visul de ani al tulcenilor — o echipă în Divizia B — nu mai au nici o obligație de pregătire și seriozitate, că totul va merge bine, în virtutea unui start neașteptat de favorabil.

Fotbaliștii de la „Delta" trebuie să arate că primele succese în categoria superioară în care au promovat n-au fost rodul unei conjuncturi favorabile și că, mai ales, eșecurile ultimei perioade nu constituie etalonul lor valoric. Dragostea și grija cu care sînt înconjurați pe plan local nu trebuie confundate cu răsfățul și cu exonerarea de orice răspundere.

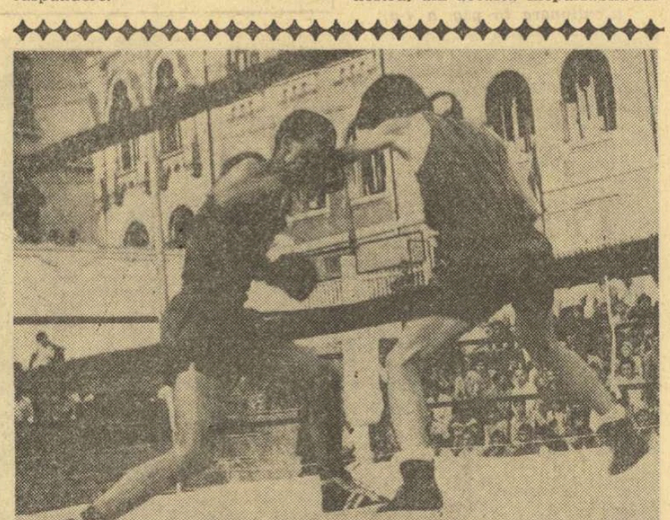

„Centura Deltei", competiție tradițională organizată de C.J.E.F.S. Tulcea, a ajuns în iunie 1972 la a treia ediție. „Arena Mircea", reamenajată, s-a dovedit o gazdă ospitalieră și cochetă pentru cei 128 de boxeri, juniori și seniori, din București, Brașov, Craiova, Brăila Constanța, Buzău, Cîmpulung Muscel, Focșani și Tulcea

CLEPSIDRĂ

● Patinaj în nordul Dobrogei ? De ce nu ?! Evident că nu este vorba de amenajări speciale, de patinoare artificiale. Dar, atunci cînd iarna își arată colții și gheața prinde crustă tare, copiii nu se dau deoparte. Își scot patinele, construite cel mai adesea de către părinții lor, și iau parte la întreceri în toată puterea cuvîntului. Pe lîngă C.J.E.F.S. Tulcea ființează, în acest sens, și o comisie de patinaj, care coordonează activitatea micilor patinatori din județ. Cei mai mulți pot fi întîlniți — în afara municipiului Tulcea — în așezările dela Sarichioi, Jurilofca, Luncavița și Somova.

● Frumusețile naturale ale județului sînt tot mai mult gustate de tineretul tulcean cu ocazia concursurilor de orientare turistică, deci a unor întreceri cu larg caracter aplicativ. Se bucură de o largă popularitate mai ales concursurile cu busola și harta organizate în pădurea Bididia din marginea municipiului Tulcea, cele de la Cocoșu — Niculițel, de la Babadag și de la Greci. Ca în toate cazurile, deschizători de drum în această plăcută și totodată utilă activitate sînt pionierii, membrii cercurilor de turism ale Caselor pionierilor sau ai școlilor generale.

FAȚA NOUĂ A SPORTULUI SĂTESC DIN JUDEȚ

Place, oare, tineretului sătesc din județul nostru activitatea sportivă ? Ar ți ei tentat să ia parte la mari concursuri și competiții de masă ? Există posibilități pentru a-l antrena continuu la practicarea exercițiului fizic, după aptitudini și preferințe ? Iată întrebări care au stăruit mult în mintea noastră, a activiștilor sportivi, a tuturor celor dornici să pună umărul la lansarea unor acțiuni sportive în satele și comunele tulcene. Așa a luat ființă, în vara anului 1970, competiția dotată cu „Cupa tineretului cooperator". N-a fost o treabă prea ușoară. Lipsea o experiență organizatorică, lipseau amenajările necesare. A fost în schimb, mult, mult entuziasm. Prima ediție a acestei acțiuni a adunat pe terenurile de sport aproape 800 de tineri și tinere.

Anul trecut, competiția a continuat. Și-a schimbat doar denumirea. S-a numit „Cupa cooperativelor agricole de producție". Era o titulatură mai firească, mai aproape de adevăr, decarece în întreceri, pe lîngă foarte mulți tineri și-au manifestat dorința de a lua startul și săteni mai vîrstnici. Organizate la atletism, fotbal și volei (băieți și fete), „Cupa cooperativelor agricole de producție" din județ și-a sporit numărul participanților la 1 100. Diferența în plus a numărului celor prezenți la întreceri poate să nu spună prea mult în cazul altor județe, cu tradiție în sportul sătesc. La noi, însă, într-un județ tînăr și într-ale sportului, peste 1 000 de participanți reali într-o competiție sătească de masă, însemna un cîștig enorm, un start bun, mai ales în materie de mentalitate, de concepție.

Acum ne aflăm în preajma finalelor celei de a 2-a ediții a „Cupei cooperativelor agricole de producție". S-au consumat fazele primare, cele pe sate, comune și pe centre de comune. Așa a însemnat mai bine de 1 500 de concurenți și concurente. Cei mai buni atleți și atlete precum și echipele de fotbal și volei care se află în fruntea seriilor respective urmează să se întîlnească, probabil la începutul lunii decembrie, în ultimul act al întrecerii. Nu ne-am fixat încă asupra locului de desfășurare a finalelor. Oricum, însă, vom lua în considerare o așezare în care sportul și-a pus în mod convingător amprenta printr-o serie de amenajări efectuate cu forțe locale. Una dintre acestea ar fi comuna Baia.

De multă trecere se bucură o altă întrecere sportivă organizată în mediul sătesc. Și anume „Cupa mecanizatorului", anul acesta la a III-a ediție. Organizată la haltere populare, șah, tenis de masă și țintă, competiția se adresează tineretului din I.A.S. și S.M.A. și cunoaște o popularitate crescîndă.

Aminteam undeva că startul în aceste competiții sătești de masă a fost oarecum îngreunat din lipsa unor amenajări sportive. Tinerii săteni sau mecanizatori au înțeles să lasă din impas, au pus mîna și și-au construit baze sportive simple, o mîndrie pentru tineretul din întregul județ. Mă gîndesc mai ales la tinerii din Valea Nucarilor, din Casimcea, Dăeni și Ostrov.

Nu-i mai puțin adevărat că pasiunea tineretului sătesc pentru exercițiu fizic, pentru sport a fost susținută și de conducerile unor comune sau ale unor C.A.P.-uri, care au înțeles nevoia tineretului de a face mișcare, de a se destinde, de a-și petrece o parte din timpul liber într-un mod cît mai agreabil și mai util, totodată. În această privință avem numai cuvinte de mulțumire pentru primarii comunelor Baia, Niculițel și Sarichioi ca și pentru președinții C.A.P. din Frecăței și Corlgea.

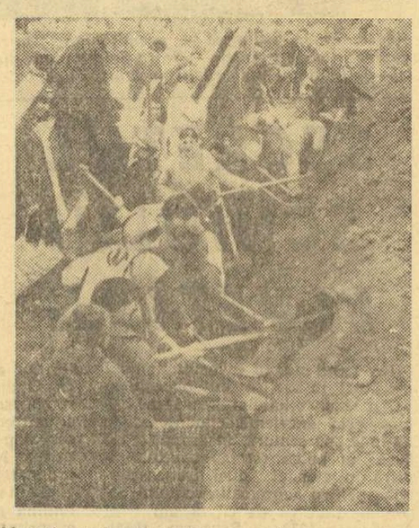

Muncă patriotică pentru amenajarea unei baze sportive model în comuna Baia

Ce aș dori să subliniez în încheiere ? Faptul că în organizarea „Cupei C.A.P.", a „Cupei mecanizatorului" și, firește, a întrecerilor pentru „Cupa tineretului de la sate", noi, uteciștii, sîntem bucuroși de a simți permanent sprijinul nemijlocit al organelor de partid și de a conta pe colaborarea directă a acelor organizații cu responsabilități sau cu atribuții în domeniul educației fizice și sportului de masă. Adică C.J.E.F.S. și Consiliul județean sindical. Dintr-o asemenea rodnică colaborare sportul de masă tulcean nu va avea decît satisfacții.

GHEORGHE DAMIAN
Secretar cu probleme de sport-turism pe lîngă Comitetul județean Tulcea al U.T.C.

Pagină realizată de Paul SLAVESCU și Tiberiu STAMA

fotbal

LA 29 NOIEMBRIE, PE STADIONUL REPUBLICII

LOTUL A VA PRIMI ASALTUL LOTULUI DE TINERET

În deschidere, un meci între selecționatele celor două serii ale Diviziei B

Interesant cuplaj, miercurea viitoare, pe stadionul Republicii. Și-au dat întîlnire aici jucători din eșalonul fruntaș, precum și o serie de tinere elemente depistate din cele două serii ale Diviziei B.

Dar iată programul : ÎN MECI VEDETĂ (de la ora 16,45) SE VOR ÎNTÎLNI CELE DOUĂ LOTURI REPREZENTATIVE ALE ȚĂRII, A ȘI DE TINERET, iar în deschidere, de la ora 15, selecționata seriei I va fi opusă selecționatei seriei a II-a a Diviziei B.

Firește, aceste partide nu sînt programate fără motiv. Antrenorii lotului A au simțit nevoia unei verificări înaintea partidei de la 20 decembrie, cu selecționata cluburilor din Israel, de asemenea, tehnicienii lotului de tineret au și ei nevoie de o nouă testare în preajma turneului pe care elevii lor îl vor întreprinde (între 18 și 25 decembrie) în Grecia sau Algeria.

În sfîrșit, după meciul selecționatelor alcătuite din fotbaliști care activează în divizia secundă a țării, va fi formată o reprezentativă a Diviziei B (cu jucători pînă la 23 de ani) care va evolua, în deplasare, tot în luna decembrie, în compania unei selecționate similare din Iugoslavia.

Iată loturile convocate pentru cuplajul de la 29 noiembrie :

LOTUL A :

PORTARI — ADAMACHE (Steagul roșu), STAN (F.C. Argeș).

FUNDAȘI — SĂTMĂREANU (Steaua), BOC (Rapid), ANTONESCU (Farul), DOBRĂU (Dinamo), VIGU (Steaua), VELEA (Univ. Craiova).

MIJLOCAȘI — DUMITRU (Steaua), DINU (Dinamo), RADU NUNWEILLER (Dinamo).

ÎNAINTAȘI — LUCESCU (Dinamo), DOBRIN (F.C. Argeș), DUMITRACHE (Dinamo), MARCU (Univ. Craiova), M. SANDU (Sportul studențesc), HAJNAL (A.S.A. Tg Mureș).

ANTRENORI : **Angelo Niculescu, Ion Voica.**

LOTUL DE TINERET :

PORTARI — **Iordache** (Steaua), **Ștefan** („U" Cluj); FUNDAȘI — **Tănăsescu** (Sportul studențesc), **Ciolan** (F.C. Argeș), **Ciugarin** (Steaua), **Sameș** (Univ. Craiova), **Grigoraș** (Rapid), **Anghelini** (Steagul roșu); MIJLOCAȘI — **Beldeanu** (C.S.M. Reșița), **Bölöni** (A.S.A. Tg. Mureș), **Vișan** (C.F.R. Cluj); ÎNAINTAȘI — **Troi** (F.C Argeș), **Petreanu** (Rapid), **Multescu** (Jiul), **Moldovan** (Dinamo), **Roznai** (Jiul), **Aelenei** (Steaua), **Szabados** (Jiul).

ANTRENORI : **Cornel Drăgușin, Emerich Jenei.**

SELECȚIONATA SERIEI I A DIVIZIEI B :

PORTARI — **Hagioglu** (F.C. Galați), **Costaș** (Politehnica Iași); FUNDAȘI — **Sofian** (Politehnica Iași), **Romilă II** (Politehnica Iași), **Crăciunescu** (Chimia Rm. Vîlcea), **Pintilie** (Chimia Rm. Vîlcea), **Vița** (Metalul București), **Koronci** (F.C. Galați); MIJLOCAȘI — **Besman** (Politehnica Galați), **Sandu** (Dunărea Giurgiu), **Economu** (C.S. Tîrgoviște); ÎNAINTAȘI — **Pruteanu** (Știința Bacău), **Negoiescu** (Gloria Buzău), **Mărculescu** (C.F.R Pașcani), **Răuț** (Delta Tulcea), **Amarandei** (Politehnica Iași), **Tolea** (Politehnica Galați), **Manciu** (Dunărea Giurgiu).

ANTRENORI : **Constantin Teașcă, Paul Popescu, Vasile Copil.**

SELECȚIONATA SERIEI A II-A A DIVIZIEI B :

PORTARI — **Ștefan Bathori** (Olimpia Satu Mare), **Baumgartner** (F.C. Bihor); FUNDAȘI — **Borz** (Metalurgistul Cugir), **Stan** (Corvinul Hunedoara), **Mehedințu** (Politehnica Timișoara), **Pălținișan** (Metrom Brașov), **Hergan** (C.F.R. Timișoara), **Cocoș** (F.C. Bihor), **Maier** (Politehnica Timișoara); MIJLOCAȘI — **Gabel** (C.S.M. Sibiu), **Radu** (Minerul B. Mare), **Cotek** (C.F.R. Timișoara); ÎNAINTAȘI — **Floareș** (Politehnica Timișoara), **Muntean** (Corvinul Hunedoara), **Bojin** (Politehnica Timișoara), **Paraschivescu** (Metrom Brașov), **Libra** (Olimpia S. Mare), **Iosif Bathori** (Olimpia S. Mare), **Giurgiu** (Corvinul Hunedoara).

Antrenori : **Gheorghe Staicu, Mircea Negru, Ciceron Manolache.**

dintre sute de rapoarte

ÎN CĂUTAREA ADEVĂRULUI

Am parcurs, ieri, un număr dublu de foi de arbitraj și de rapoarte ale observatorilor federali, neavînd posibilitatea să trecem în revistă, separat, meciurile din etapa a 11-a, de cele din etapa a 12-a, din cauza intervalului scurt dintre unele și altele.

Dintre cele 32 de documente oficiale pe care le-am cercetat, cele care ne-au atras în mod special atenția au fost, desigur, cele privitoare la meciurile U.T.A.—A.S.A. Tîrgu Mureș și Steaua—F.C. Argeș, mai ales că ele s-au soldat cu sancțiuni ale Comisiei centrale de competiții și disciplină și cu... comentarii pe marginea acestor sancțiuni.

Dar, să vedem întîi ce s-a întîmplat la Tg. Mureș. Acolo, după cum precizează conducătorul partidei, **C. Petrea, „jucătorul Bölöni, de la A.S.A. Tîrgu Mureș a fost eliminat de pe teren pentru faptul că, fiind penalizat pentru fault, în mod ostentativ a șutat balonul în tribună. Bölöni nu a părăsit imediat terenul, ci numai după discuții cu mine, și îndreptîndu-se spre tușierul Murgășeanu, l-am văzut făcînd un gest de lovire, fără concretizarea intenției".** La rîndul lui, observatorul federal, **Mircea Crutescu**, într-un raport suplimentar, întărește cele relatate de arbitrul **C. Petrea.**

Neîndoios, fapta pentru care Bölöni a fost eliminat din joc nu ar fi dus la o sancționare prea gravă a acestuia. Și așa, decizia arbitrului, **încadrată în litera regulamentului,** se înscria, însă, pe linia maximei severități, mai ales dacă ne gîndim la poziția majorității arbitrilor față de abateri de asemenea natură. Dar, în cele două acte primite la Federație, jucătorului Bölöni i se aduc și alte învinuiri, mult mai grave, printre care și injurii la adresa arbitrilor, pentru care suspendarea lui pe patru etape apare justificată.

Este probabil, însă, că judecarea „cazului Bölöni" s-ar fi făcut în condițiile unor date mai complete, dacă jucătorul sau un reprezentant al echipei din Tîrgu Mureș s-ar fi prezentat, așa cum specifică Regulamentul de organizare a activității fotbalistice, în fața Comisiei de disciplină. Poate că s-ar fi lămurit, atunci, de pildă, de unde și pînă unde s-a produs incidentul dintre Bölöni și arbitrul de linie Murgășeanu, care nu avusese nici un amestec în eliminarea jucătorului și împotriva căruia acesta nu putea avea nici un motiv de supărare. Ceva s-a întîmplat. Și acest lucru ar fi fost interesant de lămurit, el cîntărind și în aprecierea generală a faptelor, deci și în fixarea sancțiunii. Așa stînd lucrurile, credem că **nu s-ar greși cu nimic dacă aspectele disciplinare ale meciului U.T.A.—A.S.A. ar fi reanalizate și, în funcție de concluziile la care s-ar ajunge, sancțiunea ar fi menținută sau atenuată.**

Cel de-al doilea „caz" al etapei de miercuri a fost cel al lui **Pantea.** Un caz și mai dificil, pe de o parte fiindcă gestul lui nesportiv a fost văzut de sute de mii de spectatori și telespectatori, iar pe de altă parte, pentru că arbitrul meciului, **Mircea Rotaru** nu l-a eliminat din joc pe **Pantea** și nici nu a făcut o informare exactă în foaia de arbitraj, iar observatorul federal, **Angelo Niculescu,** la fel ca arbitrul, a apreciat gestul lui Pantea ca îmbrîncire a adversarului, și nu ca lovire. Realitatea este, însă, că **Pantea și-a lovit adversarul,** ceea ce îl putea duce la **o suspendare pe trei etape,** dacă în cele două acte oficiale — foaia de arbitraj și raportul observatorului federal — s-ar fi menționat acest lucru. Neexistînd o asemenea mențiune, Pantea a fost, totuși, suspendat pe o etapă, apreciindu-se că, în orice caz, a comis un gest nesportiv, sancționabil potrivit art. 32, dar cu o pedeapsă mai ușoară, mai ales avîndu-se în vedere antecedentele jucătorului.

Punînd față în față cele două cazuri, nu putem să nu reținem severitatea arbitrului și a observatorului federal, în primul caz, și indulgența acelorași factori, în cel de al doilea. De aici, și disproporția dintre o sancțiune și alta, care nu poate da loc decît la comentarii defavorabile.

Dar, să trecem și la lucruri mai plăcute, cum ar fi, de exemplu, nota de deplină sportivitate în care s-a desfășurat meciul de mare miză dintre Dinamo și Steaua. De altfel, la rubrica **„Ce jucători au fost sancționați (avertizați, eliminați) și din ce cauză ?",** arbitrul partidei, **Aurel Bentu** scrie : **„Nici unul. Nu a fost cazul".** (Ce bine ar fi dacă rubrica aceasta ne-ar oferi cît mai des asemenea însemnări sau dacă într-o zi ea ar putea fi chiar desființată, ca fără obiect !).

De altfel, toate meciurile din etapa a 12-a s-au disputat sub semnul disciplinei și al unor arbitraje bune, aspectele negative constituind o excepție și, în orice caz, nefiind de natură să influențeze desfășurarea jocurilor. Spectatorii, care au venit în număr mare, pe ploaie și pe frig, la meciurile acestei etape, meritau din plin o asemenea răsplată !

Jack BERARIU

CITIȚI AZI, IN NUMARUL 339 AL REVISTEI FOTBAL

- **O amplă prezentare a „eternului derby" Dinamo — Steaua, disputat duminică (considerații tehnice, aprecieri asupra evoluției jucătorilor, înregistrări statistice etc.).**
- **O noutate ! Redactorii revistei acordă calificative calității jocului ! Partidele etapei de duminică, de la „acceptabil" la „foarte bine".**
- **Pentru amatorii de statistici și culise : echipa săptămînii, echipa campionatului, confidențe, clasamentele acasă și în deplasare, clasamentul A + tineret.**
- **La „Interviul săptămînii", fostul internațional Andrei Rădulescu, președintele Colegiului de arbitri.**
- **Un comentariu în legătură cu pregătirile echipei naționale înaintea meciului cu selecționata cluburilor din Israel.**
- **Rubrica prim-plan vă prezintă pe Aelenei.**
- **Cronici de la cele mai importante meciuri divizionare B.**
- **Trei pagini de reportaje, comentarii, note, rezultate, informații din fotbalul internațional, precum și obișnuitul „Magazin extern".**
- **Ca de obicei, rubricile: Carnetul scriitorului, Carnet extern, Din fotbalul internațional, Campionatele naționale pe continent.**

Față dintr-un foarte apreciat meci al etapei trecute, DINAMO—STEAUA, 2—1. *Portarul dinamovist* Cavai *boxează din... capul lui* Voinea *mingea care îl depășise pe coechipierul său* Sandu Gabriel. Foto : S. BAKCSY

După 12 etape... CIFRELE VORBESC

● În cele 7 meciuri ale etapei de duminică s-au marcat doar 10 goluri : cea mai mică medie pe partidă — 1,42 — de la începutul campionatului.

● Cele 10 goluri au fost înscrise de 3 apărători, 2 mijlocași și 5 atacanți. Deci, scor egal (5—5) în disputa atacanți — mijlocași + fundași.

● De remarcat că în ultimele 31 de meciuri, portarii au scos mingea din plasă doar de 48 de ori, adică un gol la 58 de minute.

● În această etapă s-au tras la poartă 176 de șuturi (dintre care numai 76 pe spațiul porții), deci un gol la aproximativ 17 șuturi.

● Cronicarii ziarului nostru au acordat celor 7 arbitri, care au condus partidele etapei a XII-a, 34 de stele : 6 au primit cîte cinci stele, iar I. Chilibar patru stele. Dacă arbitrul meciului S. C. Bacău — C.F.R. Cluj va primi cel puțin patru stele, atunci actualul record (37) va fi doborît.

● În 5 meciuri, cartonașele galbene au apărut în fața a 8 jucători (Bujor, Tonca, Onuțan, Cozarec, Petescu, Tufan, Atodiresei și Uifăleanu) ; la meciurile Dinamo — Steaua și A.S.A. — Steagul roșu arbitrii nu le-au utilizat.

● La partidele acestei etape au asistat aproximativ 63 500 de spectatori. Cei mai mulți — 35 000 — au fost prezenți în tribunele stadionului „23 August", la cuplajul interbucureștean, iar cei mai puțini — 3 000 — au urmărit meciul F.C. Argeș — Jiul. Pînă în prezent, la cele 95 de partide au asistat aproximativ 1 091 000 de spectatori.

● Clasamentul orașelor, pe baza mediei de spectatori, după 12 etape, se prezintă astfel : 1. CRAIOVA 18 400 ; 2. București 16 625 ; 3. Ploiești 13 500 ; 4 Reșița 12 500 ; 5. Tg. Mureș 11 333 ; 6. Bacău 10 800 ; 7. Constanța 10 583 ; 8. Brașov 10 333 ; 9—10. Arad și Pitești 9 333 ; 11. Cluj 7 791 ; 12. Petroșani 4 750.

● Cei mai sportivi spectatori în această etapă au fost cei din Craiova și Tg. Mureș, care au și primit nota maximă. De neexplicat atitudinea publicului piteștean (a fost notat doar cu 7) la meciul F. C. Argeș — Jiul, în care echipa sa favorită a cîștigat la cea mai mare diferență de goluri înregistrată la meciurile de duminică.

● Situația în „Trofeul Petschovschi", după 12 etape, este următoarea : 1. PLOIEȘTI 9,33, 2. Bacău 9,20, 3. Cluj 9,16, 4. Arad 8,83 etc.

A. VASILESCU

„LA BELGRAD, JUNIORII GRECI AU DOMINAT ȘI AU ÎNVINS PE MERIT..."

...afirmă prof. C. Ardeleanu, antrenorul naționalei noastre

Între două antrenamente, C. Ardeleanu relatează elevilor săi constatările făcute pe marginea evoluției juniorilor iugoslavi în partida cu Grecia, de duminica trecută.

Foto : Paul ROMOȘAN

Duminica trecută s-a disputat la Belgrad întîlnirea oficială dintre selecționatele de juniori ale **Iugoslaviei** și **Greciei,** ambele partenere de întrecere ale juniorilor români în grupa preliminară a Turneului U.E.F.A. Ce constatări, ce surprize i-a oferit antrenorului **C. Ardeleanu** confruntarea dintre juniorii iugoslavi și greci, pe care a urmărit-o la fața locului ?

— M-am deplasat la Belgrad pentru a-i vedea jucînd pe adversarii noștri de peste cîteva zile, juniorii iugoslavi. Și, surprinzător, am văzut evoluînd excelent echipa Greciei pe care o vom întîlni de-abia la primăvară. Spun surprinzător, deoarece oaspeții au fost cei care au condus ostilitățile în teren, dominînd autoritar la începutul și la sfîrșitul meciului, jucînd rapid și în forță, calm și organizat și învingînd cu 2—1. De altfel, cele două goluri marcate de Kansulakis, în min. 51 și 63, au răsplătit eforturile acestei echipe, alcătuită din jucători masivi, viguroși, cu o pregătire fizică foarte bună.

— Prin ce se remarcă însă adversarul de duminică al formației pe care o pregătiți ?

— Înainte de toate printr-o tehnicitate foarte bună. În „11"-le juniorilor iugoslavi evoluează un jucător de certă valoare : Petrovici. Joacă virf retras. Foarte mobil, el este cel care polarizează jocul echipei sale, vine înapoi la primirea baloanelor, pasează cu mare precizie tocmai acolo unde trebuie, șutează, prin surprindere, de la distanță și semidistanță. Petrovici și-a demonstrat valoarea și la lovitura liberă de la 18 m (min. 12) pe care a transformat-o impecabil. În al doilea rînd echipa iugoslavă etalează o bună mișcare în teren, efectuează frecvente schimburi de locuri între jucători, mai ales în faza de atac.

— În afara lui Petrovici, ce alți jucători ați remarcat din formația vitorilor noștri adversari ?

— În partida cu Grecia, iugoslavii au aliniat următoarea formație : Viak — Banacici, Rozici, Karr, Primoraci — Brailo, Petrovici, Krajkar —Radovanovici, Bingulaț și Jungul. Din acest „11", au jucat bine fundașul central Karr, toți cei trei mijlocași și atacantul Bingulaț. O remarcă aș vrea să fac privind componența lotului iugoslav. Tot duminica trecută o altă selecționată de juniori a acestei țări a jucat cu Franța, în finala turneului de la Monte Carlo, cîștigînd cu 2—0. Fără îndoială, lotul pentru București va fi alcătuit din cei mai în formă jucători care au evoluat în aceeași zi la Belgrad și la Monte Carlo. Posibil, deci, ca unii dintre juniorii pe care i-am urmărit în partida cu Grecia să nu facă deplasarea la București. Cine va juca în „11"-le iugoslav ? Rămîne de văzut. Ceea ce putem afirma, acum, cu siguranță este că pentru a învinge, echipa noastră va trebui să joace foarte, foarte bine în atac.

Laurențiu DUMITRESCU

DUPĂ CE L-A EGALAT PE ALBU CA SELECȚIONĂRI (4

MIRCEA LUCESCU ATACĂ RECORDUL LUI BODOLA (48)

Acum șase ani, tot în noiembrie, debutau în echipa națională la București doi jucători — mijlocașul **Surdan** și extrema **Lucescu** — într-o formație care avea următoarea alcătuire : **M. Ionescu — Popa, Hălmăgeanu, Dan, Mocanu — Surdan, D. Popescu — Pîrcălab, Dridea I, Frățilă și Lucescu.** „Tricolorii" au învins atunci, cu 4—2, echipa Elveției în preliminariile campionatului European.

Debutul celor doi a fost diferit. Pentru **Surdan** a însemnat primul și ultimul joc în națională ; pentru **Lucescu** începutul unei suite de selecționări care astăzi au atins cifra de 42 !

Cu acest număr, **Lucescu** a egalat pe unul din recordmenii prezențelor în reprezentativa țării : **Ghiță Albu,** masivul fundaș al Venusului și al naționalei din perioada 1931—1938.

Așadar, un reprezentant al tinerelor generații a reușit frumoasa performanță de a se înscrie în fruntea unei liste de onoare și să se găsească la un... pas de a-l egala pe liderul selecționărilor — Bodola, care are la activ maximum de prezențe realizate în fotbalul nostru : 48.

Va reuși **Lucescu** și această performanță ? Sau nu se va mulțumi numai cu atît și va izbuti chiar să doboare un record care stă în picioare de 33 de ani (ultima partidă în care a jucat Bodola a fost cea cu Ungaria, 1—1, la București, la 20 octombrie 1939) ?

Noi credem că **Lucescu** poate realiza această ispravă. Are 27 de ani, deci mai poate juca — și încă bine — cel puțin vreo 3—4 ani, ca să se bucure mai departe de creditul selecționerilor ; el manifestă seriozitate în pregătire, dovedește multă cumpătare în viața din afara terenului, în sfîrșit, îndeplinește toate acele condiții care asigură longevitatea sportivă. Sînt și motivele pentru care credem în reușita tentativei căpitanului echipei naționale.

Să vedem însă, ce spune și el, pentru că — la urma urmei — el are ultimul cuvînt. Cînd i-am spus că egalat pe Albu la selecționări, sa fața i-a luminat chipul :

— Mă bucur nespus că sînt pri din noile generații care se apropie performanța în materie a renumiț noștri înaintași. Sincer vorbind, un motiv de mîndrie pentru m dar și de stimulare.

— Speri la mai mult ?...

— De ce nu ? Vreau să-l ajung pe Bodola, ba chiar să-l și întrec.

— Dar ai să poți ? Știi, cînd ma puțin pînă la potou parcă tocmai tunci e mai greu...

— Eu cred că da. Mai am ani jucat și mă simt în stare să atac recordul lui Bodola. Perspectiva ceasta mă îndeamnă la o pregătire mai serioasă și, cum din acest pu de vedere nu cred că mi se poate proșa ceva, sper ca în 1974, dacă chiar în 1973, să fiu cap de listă selecționări. În fond, este vorba d meciuri pentru egalare și de 7 p tru depășire ; sînt încă în puteri să candidez în următorii doi ani, puțin, la unul din posturile de tremă din echipa națională.

— Nu crezi, însă, că în acea tentativă de record îți pot fi curcate socotelile de colegii de neratie ? Sătmăreanu, de pildă, 39 de selecționări, Dinu, Dobrin Radu Nunweiller cîte 34. Și ei tineri, dacă nu chiar mai tineri tine.

— M-ar bucura să fim mai m cei care atacă acest record. Con rența dintre noi ar duce în mod mai sigur la doborîrea lui.

I-am urat succes acestui excel sportiv pentru care a îmbrăca cele mai multe ori tricoul națion reprezintă o mare satisfacție. Mircea Lucescu a știut să onoreze fiecare dată cinstea de a fi selec nat în reprezentativă.

Petre GAȚ

DUMINICĂ ÎN CAPITALĂ

Stadionul Giulești, ora 10,30 : România — Iugoslavia (preliminariile turneului de juniori U.E.F.A.).

Stadionul Dinamo, ora 14 : Dinamo — „U" Cluj (Divizia A) ; ora 12,15 : Dinamo — „U" Cluj (tineret-rezerve) ;

Stadionul 23 August, ora 14 : Rapid — A. S. Armata Tg. Mureș (Divizia A) ; ora 12,15 : Rapid — A. S. Armata (tineret-rezerve) ;

Stadionul Metalul, ora 11 : Metalul — S. N. Oltenița (Divizia B).

DIN DIVIZIA C

În urma hotărîrii comisiei de competiții a F.R.F., meciul dintre echipele **Oltul Sf. Gheorghe** și **Carpați Covasna** (seria a XI-a) din etapa a IX-a a fost reprogramat și s-a disputat zilele trecute. Formația din Sf. Gheorghe a cîștigat cu 3—1 (2—1).

În urma acestui joc clasamentul se a XI-a arată astfel :

1.	Gaz metan Mediaș	13	8	3	2	35—
2	Textila Odorhei	13	8	2	3	26—1
3.	Viitorul Tg. Mureș	13	8	1	4	25—1
4.	Lacul Ursu Sovata	13	5	4	4	23—2
5.	Oltul Sf. Gheorghe	13	6	1	6	36—1
6.	Viitorul Gheorghieni	13	6	1	6	15—2
7.	Minerul Bălan	13	5	3	5	15—1
8.	Vitrometan Mediaș	13	7	2	4	18—1
9.	Unirea Cristur	13	4	4	5	17—1
10.	Mureșul Toplița	13	4	3	6	15—1
11.	Someșul Beclean	13	5	1	7	12—4
12.	Forest. Tg. Secuiesc	13	4	2	7	18—2
13.	Carpați Covasna	13	3	3	7	20—2
14	Foresta Suseni	13	3	0	10	11—

(Echipei Vitrometan Mediaș, fiind sancționată de către F.R.F., i s-au scăpatru puncte în clasament).

MÎINE, PROGRESUL BUCUREȘTI — VOINȚA BUCUREȘTI

Stadionul Progresul din Capitală va găzdui mîine după-amiază un meci amical între divizionara B Progresul și Voința București, din campionatul Diviziei C. Partida va începe la ora 14,30.

ÎNAINTEA ULTIMEI ETAPE A DIVIZIEI B

TERENUL PROPRIU CONTINUĂ SĂ FIE DECISIV

● POLITEHNICA IAȘI, LIDER DE TOAMNA ● DUELUL POLITEHNICA TIMIȘOARA — MINERUL BAIA MARE, VA FI DECIS DUMINICA ● ARBITRI LIPSIȚI DE CURAJ ● SASU A ÎNSCRIS DOUA TREIMI DIN TOTALUL GOLURILOR ECHIPEI SALE ● OLIMPIA SATU MARE ȘI CORVINUL HUNEDOARA S-AR FI NUMĂRAT, FĂRA CELE PATRU PUNCTE PENALIZARE, PRINTRE FRUNTAȘELE SERIEI A II-A.

Peste cîteva zile, mai precis duminică, va cădea cortina peste a doua importantă competiție fotbalistică — campionatul Diviziei B — moment care va marca jumătatea de drum a celor 32 de combatante, angajate fie în lupta pentru titlu, fie pentru evitarea retrogradării.

Etapa a XIV-a nu a adus nimic în plus față de aspectul general al întîlnirilor precedente. Supremația terenului propriu continuă să fie arma nr. 1 a competiției. Dintre cele 15 partide disputate, doar trei s-au încheiat la egalitate (C.F.R. Pașcani — Politehnica Iași ; Corvinul Hunedoara — Olimpia Satu Mare, Electroputere Craiova — Gloria Bistrița), ceea ce reprezintă — să recunoaștem — o realizare minimă a echipelor vizitatoare. Cu toate că arbitrii au condus mulțumitor jocurile, primind calificative bune sau foarte bune din partea corespondenților noștri, credem că mai există încă acea doză de subiectivism din partea „cavalerilor fluierului" ce se exprimă prin ideea preconcepută că echipele organizatoare dețin prima șansă și de aici acordarea acelui minim avantaj în timpul meciurilor, uneori suficient pentru a transa disputa în favoarea gazdelor. De exemplu, în această etapă oaspeții nu au beneficiat de nici o lovitură de la 11 m, fapt care reflectă lipsa de curaj a arbitrilor.

O altă caracteristică a etapei se referă la eficacitatea scăzută a atacanților. Se joacă la „mica ciupeală", în goană după puncte, punîndu-se accent doar pe victoria cu orice preț. Două partide s-au încheiat cu scoruri albe. În alte cinci s-a înscris doar cîte un gol, iar în șase meciuri s-au marcat cîte două goluri. Excepție fac partidele de la Arad, dintre C.F.R. și Metalurgistul Cugir (4—0), de la Pașcani, dintre C.F.R. și Politehnica Iași (2—2), și cea de la Făgăraș, dintre Chimia și Metalul Drobeta Tr. Severin (3—2), aceasta din urmă, din păcate, degenerînd în repriza a doua și soldîndu-se cu eliminarea jucătorului Tăulea (Chimia), pentru lovirea intenționată a adversarului.

În seria I, Politehnica Iași, echipă care n-a cedat nici o clipă șefia clasamentului, păstrează o diferență substanțială față de a doua clasată, Metalul București, și poate fi declarată de pe acum lideră de toamnă. Studenții ieșeni, care au renunțat de la începutul campionatului la serviciile a doi jucători de bază (Cuperman și Moldoveanu) pentru a introna disciplină în sînul echipei, au avut de departe cea mai bună comportare și ei par hotărîți să revină în primul eșalon al fotbalului. De altfel, Marica și Lupulescu conduc în clasamentul golgeterilor seriei I cu 13 și, respectiv, 10 goluri. La subsolul clasamentului cea mai critică situație o are Politehnica Galați (9 puncte), pe ultimul loc, precedată — pe verticala clasamentului — în ordine de Ceahlăul P. Neamț (11 puncte) și de alte trei echipe : Progresul Brăila, Dunărea Giurgiu și C.F.R. Pașcani, toate cu cîte 12 puncte.

În seria a II-a lupta pentru primul loc este mult mai echilibrată. Aici conduce Politehnica Timișoara cu 20 de puncte, urmată îndeaproape de Minerul Baia Mare (18 p.) și de C.S.M. Sibiu (17 p.). Toate aceste fruntașe vor juca duminică în deplasare. Un eventual succes al băimărenilor la Anina, dublat de o înfrîngere a studenților timișoreni la Cugir, ar schimba fizionomia părții superioare a clasamentului. Deci, rămîne interesant de urmărit cine va deveni lider de toamnă : Politehnica Timișoara sau Minerul Baia Mare ? Facem o paranteză arătînd că evoluția foarte bună a echipei din Baia Mare se datorește în mare măsură și forței de percuție a atacantului Sasu care înscris **un număr de 15 goluri d totalul celor 23 ale echipei sale.** (această cifră el are satisfacția a conduce detașat în clasament golgeterilor seriei a II-a. Acel echilibru de forțe se păstrează în partea inferioară a clasament lui. De la locul 10 (Olimpia Sa Mare — 12 p.) în jos, echipele sî departajate de o diferență minim plutonul codașelor fiind încheiat Olimpia Oradea cu 10 puncte. mai trebui menționată comportar constant bună a echipelor Olimp Satu Mare și Corvinul Hunedoar plasate la jumătatea clasamentul care au pornit din start cu o pen lizare de 4 puncte. Fără acest ha dicap aceste două formații s-ar numărat printre fruntașele seriei.

Gheorghe NERTEA

Față din meciul Progresul București — Gloria Buzău

Foto : I. MIHĂICA

CONTINUĂ SERIA MARILOR CÎȘTIGURI LA LOTO

Cîștigurile mari la Loto se înregistrează cu regularitate, în fiecare săptămînă, adăugînd alte nume noi pe lista deschisă a marilor cîștigători.

Astfel, după cîștigurile maxime realizate de participanții Ciornei Ana din București și Boca Constantin din Sibiu la tragerea din 20 octombrie și respectiv 27 octombrie a.c., a fost rîndul participantului Dănăilă Lazăr din Galați, să-și înscrie numele pe listă cu un cîștig în valoare de 84.714 lei, la tragerea din 3 noiembrie a.c. Ultima tragere, cea din 10 noiembrie, a marcat și ea un cîștig de 100.000 lei obținut de către participanta Rosler Iulianna din Sighet, județul Maramureș.

Iată alte noi motive de a fi prezenți la fiecare tragere Loto, care vă oferă posibilitatea obținerii unor mari cîștiguri în numerar sau în autoturisme.

● Astăzi și mîine sînt ULTIMELE ZILE în care vă mai puteți procura biletele pentru tragerea Loto de vineri 24 noiembrie a.c.

NUMERELE EXTRASE LA TRAGEREA EXCEPȚIONALĂ LOTO DIN 21 NOIEMBRIE 1972

FOND GENERAL DE PREMII : 1.806.819 lei.

EXTRAGEREA I : 89 77 63 12 44 79 13 24.

EXTRAGEREA a II-a : 90 37 82 67 25 55 54 9.

EXTRAGEREA a III-a : 38 63 50 26 66 64 89.

EXTRAGEREA a IV-a : 51 5 67 15 79 84.

Plata premiilor se va face în Capitală începînd din 4 decembrie pînă la 5 ianuarie 1973 inclusiv ; în țară începînd aproximativ din 5 decembrie pînă la 5 ianuarie 1973 inclusiv.

PREMIILE CONCURSULUI PRONOSPORT NR. 47 DIN 19 NOIEMBRIE 1972

CATEGORIA I : (13 rezultate) 2,75 variante a 47.138 lei.

CATEGORIA a II-a: (12 rezultate) 20,70 variante a 7.515 lei.

CATEGORIA a III-a : (11 rezultate) 257 variante a 908 lei.

Premiile de 47.138 lei de la categoria I au fost obținute de Moțățăianu Laurean din Tîrgoviște și Gheorghiu Elena din Alexandria.

Rubrică redactată de **LOTO-PRONOSPORT**

ÎNCHEIEREA LUCRĂRILOR PLENAREI C. C. AL P. C. R

(Urmare din pag. 1)

tate în granițele naționale, pentru educerea trupelor naționale, pentru lichidarea bazelor militare străine, pentru crearea de zone denuclearizate, în general, de problemele dezarmării.

România va acționa și în viitor pentru a se lua măsuri concrete în vederea curmării cursei înarmărilor, pentru a se ajunge la unele soluții chiar parțiale, cum ar fi angajamentul solemn al tuturor statelor de a enunța la efectuarea de manevre militare, la demonstrații de forță, la dislocarea de trupe la granițele altor state, de a trece la reducerea bugetelor militare

Relevînd că în dezarmare sînt interesate toate popoarele europene, așa cum sînt, de altfel, toate popoarele lumii, Plenara a apreciat că este pe deplin firesc și legitim ca toate țările să ia parte, cu drepturi egale, la soluționarea acestei probleme cruciale, în interesul păcii și colaborării în Europa și în întreaga lume.

Plenara consideră că la discuțiile privind reducerea trupelor în Europa trebuie să participe toate statele de pe continent, că abordarea acestor probleme cu participarea numai a unor state ar însemna să se meargă pe calea discuțiilor de la bloc la bloc, ceea ce contravine intereselor statelor de pe continent.

Discutarea problemelor securității trebuie să ducă în final la desființarea blocurilor militare — organisme anacronice, reziduuri ale perioadei războiului rece — care frînează instaurarea unei atmosfere de încredere deplină între popoare, de destindere și colaborare.

Plenara C.C. al P.C.R. a reafirmat calea României socialiste de a-și aduce, în continuare, contribuția activă la dezvoltarea colaborării în Europa, la înfăptuirea securității, la cauza păcii în întreaga lume..

6. C.C. al P.C.R. a hotărît ca, în luna ianuarie 1973, să se convoace o plenară a Comitetului Central, în aceeași componență cu cea actuală, în cadrul căreia să se analizeze modul în care au fost înfăptuite hotărîrile adoptate de prezenta plenară, indicațiile cuprinse în expunerea tovarășului Nicolae Ceaușescu.

7. În legătură cu numirea tovarășului Manea Mănescu în funcțiile de vicepreședinte al Consiliului de Miniștri și președinte al C.S.P., plenara a hotărît eliberarea sa din funcția de secretar al C.C. al P.C.R.

Plenara a ales în funcția de secretar al C.C. al P.C.R. pe tovarășul Miron Constantinescu.

★

La Plenara Comitetului Central al Partidului Comunist Român, în comisii și în plen, au luat cuvîntul 181 participanți. În ședința plenară au vorbit tovarășii : Vasile Vilcu, membru al Comitetului Executiv al C.C. al P.C.R., prim-secretar al Comitetului județean Constanța al P.C.R., Gheorghe Cioară, membru al Comitetului Executiv al C.C. al P.C.R., prim-secretar al Comitetului municipal București al P.C.R., Iosif Uglar, membru supleant al Comitetului Executiv al C.C. al P.C.R., prim-secretar al Comitetului județean Satu Mare al P.C.R., Trandafir Cocîrlă, prim-secretar al Comitetului județean Caraș-Severin al P.C.R., Simion Dobrovici, prim-secretar al Comitetului județean Vrancea al P.C.R., Gheorghe Ghinea, prim-secretar al Comitetului județean Botoșani al P.C.R., George Homostean, prim-secretar al Comitetului județean Alba al P.C.R., Sava Costache, director general al Grupului industrial de petrochimie Pitești, Iuliana Bucur, director al Întreprinderii integrate de lînă Constanța, Petre Zamîrca, director general al Combinatului minier Suceava, Dumitru Leaua, director general al Centralei industriale de metale neferoase și rare din Baia Mare, Gheorghe Marinceanu, director general al Centralei industriale pielărie și încălțăminte din Cluj, Marin Enache, prim-secretar al Comitetului P.C.R. al sectorului 3 din București, Mircea Izbășoiu, maistru principal, secretarul Comitetului de partid al Grupului industrial de petrochimie Ploiești, Mircea Groza, secretarul Comitetului de partid de la Uzinele de vagoane — Arad, Mihail Florescu, ministrul industriei chimice, Angelo Miculescu, ministrul agriculturii, industriei alimentare și apelor, Octavian Groza, ministrul energiei electrice, Ion Pățan, membru supleant al Comitetului Executiv al C.C. al P.C.R., vicepreședinte al Consiliului de Miniștri ministrul comerțului exterior.

În încheierea lucrărilor Plenarei C.C. al P.C.R. a luat cuvîntul tovarășul NICOLAE CEAUȘESCU

★

Plenara Comitetului Central al Partidului Comunist Român adresează întregului partid, tuturor oamenilor muncii din România chemarea ca, dezvoltînd succesele obținute pînă în prezent, să acționeze în lumina indicațiilor cuprinse în expunerea secretarului general al partidului, să ia în fiecare unitate și la fiecare loc de muncă măsurile concrete necesare în vederea realizării în cele mai bune condițiuni a planului de stat pe anul 1973, etapă importantă în îndeplinirea cincinalului înainte de termen ; să-și intensifice eforturile, mobilizînd toate forțele creatoare ale națiunii noastre socialiste pentru a da viață programului de dezvoltare rapidă a țării, pentru înfăptuirea măreților obiective stabilite de Congresul al X-lea și Conferința Națională ale Partidului Comunist Român.

LA HAVANA

HALTEROFILII ROMÂNI AU DOBORÎT DOUĂ RECORDURI EUROPENE DE JUNIORI

Cu prilejul Turneului Prietenia la haltere, care a avut loc la Havana, tînărul sportiv român **Vasile Iancu** a stabilit un nou record european de juniori la stilul aruncat : 107,5 kg. La totalul celor două stiluri, Vasile Iancu a realizat, la categoria muscă (52 kg) — 182,5 kg, ocupînd locul IV în clasamentul general.

La categoria până (60 kg), **Vasile Daniel**, a obținut un alt record european de juniori la stilul aruncat. La a patra încercare el a ridicat 130 kg. În clasament, el a ocupat locul IV cu 227,5 kg.

La Pernik

GERTRUDE BAUMSTARCK — 1 PUNCT AVANS

SOFIA 21 (Agerpres). — Cîștigînd partida întreruptă în runda a 10-a cu daneza Hart, maestra română Gertrude Baumstarck și-a consolidat poziția de lideră a turneului zonal feminin de șah de la Pernik. După disputarea a 12 runde și a partidelor întrerupte, **Gertrude Baumstarck** se află în fruntea clasamentului cu 8 puncte, fiind urmată de **Alexandra Nicolau** (România) — 7 puncte, **Eretova** (Cehoslovacia). **Karakas** și **Veröczi** (ambele Ungaria) — 6,5 puncte, **Konarkowska — Sokolov** (Iugoslavia) și **Vokralova** (Cehoslovacia) 6 puncte, **Erenska** (Polonia) 5,5 puncte etc.

Alte rezultate înregistrate în partidele întrerupte : Karakas — Gheorghieva 1—0 ; Sikova — Karakas 1—0 ; Veröczi — Erenska 1—0 ; Hart — Jansen 1—0.

ACTIVITATEA FOTBALISTICĂ INTERNAȚIONALĂ

AMĂNUNTE DE LA ANVERS ȘI BELGRAD

• AL 110-LEA MECI BELGIA — OLANDA • CINCI JUCĂTORI DE LA AJAX ÎN ECHIPA „TĂRII LALELELOR" • ANTONIADIS RATEAZĂ EGALAREA ÎN MINUTUL 82.

După cum am anunțat, la sfîrșitul săptămînii trecute, pe continent s-au disputat cîteva partide în cadrul preliminariilor C.M. Iată amănunte de la meciurile cele mai interesante :

ANVERS : BELGIA—OLANDA 0—0. În fața a 55 000 de spectatori s-a disputat această mult așteptată întîlnire, care, în ciuda unor faze spectaculoase, nu s-a ridicat la o valoare deosebită. Olandezii, cu cinci jucători de la Ajax în formație, au avut cîteva situații de gol, dar n-au reușit să le transforme. De pildă, în min. 19, **Young** a fost stopat de portarul belgian **Piot**, același care, un minut mai tîrziu, avea să rețină un șut tras prin surprindere de **Hulshof**. Belgienii domină copios în ultimele 15 minute, cînd se înregistrează o bară a fundașului **Heylens** (min. 80), cea mai mare ocazie a meciului. Spre sfîrșit, olandezii revin în atac, **Cruyff** îi trimite o pasă foarte bună lui **Neeskens**, dar acesta șutează imprecis.

A fost cel de al 110-lea meci dintre cele două reprezentative. Belgienii au cîștigat 38 de partide și au pierdut 49. Arbitrul englez **Walker** a condus echipele :

BELGIA : **Piot — Heylens, Van den Daele, Thiesen, Dewalque, Van Moer, Dockx, Maertens, Semmeling, Van Himst, Devrindt.**

OLANDA : **Van Beveren — Suurbier, Hulshof, Mansfield, Krol, Young, Neeskens, Van Hanegem, Botkamp, Cruyff, Keizer.**

În urma acestui rezultat, clasamentul grupei a III-a arată astfel :

1. Belgia	4	3	1	0	10—0 7
2. Olanda	2	1	1	0	9—0 3
3. Norvegia	3	1	0	2	4—12 2
4. Islanda	3	0	0	3	1—12 0

BELGRAD : IUGOSLAVIA—GRECIA 1—0 (1—0). Echipa Greciei s-a prezentat bine, dar nu a reușit rezultatul surpriză care se întrevedea, datorită pregătirii generale mai bună dovedită de fotbaliștii formației gazdă. Unicul gol s-a înregistrat în min. 14, autor fiind **Acimovici.** De remarcat că **Antoniadis** (după o pasă primită de la **Angelis**) a ratat egalarea în min. 82 cînd mingea a întîlnit bara. A fost cel de al 11-lea meci dintre cele două echipe, superioritatea fiind de partea „plavilor", așa cum sînt denumiți fotbaliștii iugoslavi. Aceștia au cîștigat opt partide, au pierdut de două ori, iar un meci s-a încheiat la egalitate.

Au jucat echipele :

IUGOSLAVIA : **Marici — Krivokucea, Stepancici, Pavlovici, Paunovici, Holțer, Petkovici, Acimovici, Bajevici (Bjekovici), Vladici, Geaici.**

GRECIA : **Cristidis — Dimitriou, Angelis, Glezos, Hioku, Elefterakis, Koudas, Sarafis, Delakaras, Papaioanou, Kristoforos (Antoniadis).**

Iată clasamentul grupei a VII-a :

1. Iugoslavia	2	1	1	0	3—2 3
2. Spania	1	0	1	0	2—2 1
3. Grecia	1	0	0	1	0—1 0

Portarul național al tineret a Bulgariei, Stakov, plonjează la șutul expediat de La Rosa (în alb), vedeta atacului echipei Lazio din Roma. Acesta marcase anterior unicul gol al partidei amicale disputate pe stadionul olimpic din capitala Italiei și cîștigată de gazde cu 1—0. Telefoto : A.P. — Agerpres

CAMPIONATE... CAMPIONATE... CAMPION ATE...

CEHOSLOVACIA (etapa a 14-a) : Slovan Bratislava—Sparta Praga 2—2 ; Z. V. L. Jilina—Zbrojovka Brno 3—0 ; Slavia Praga—Dukla Praga 1—0 ; Tatran Prešov—Lokomotiv Kosice 1—1 ; Spartak Hradec Kralove—Banik Ostrava 0—0 ; A. C. Nitra—Sklo Union Teplice 2—0 ; V.S.S. Kosice—Skoda Plsen 4—1 ; T. J. Trinec—Spartak Trnava 0—0. **Clasament :** 1. Tatran Prešov — 21 p ; 2. Z. V. L. Jilina — 19 p ; 3. Spartak Trnava — 19 p.

FRANȚA (etapa a 15-a) : Nantes—Strasbourg 6—2 ; Nancy—Nisa 3—0 ; Rennes—Bordeaux 3—0 ; Marseille—St. Etienne 3—1 ; Valenciennes—Ajaccio 3—2 ; Sochaux—Red Star Paris 1—0 ; Reims—Metz 0—0 ; Lyon—Sedan 1—2 ; Bastia—Nimes 3—0 ; F. C. Paris—Angers 1—2. **Clasament :** 1. Nisa — 24 p ; 2. Marseille — 20 p ; 3. Nantes — 19 p.

PORTUGALIA (etapa a 11-a) : Coimbra—Sporting 1—5 ; Barreirense—Beira Mar 2—0 ; Boavista—Belenenses 2—2 ; Leixoes—Vitoria Setubal 0—0 ; Montijo—F. C. Porto 1—2 ; Atletico—Union Tomar 4—0 ; Benfica Lisabona—Farense 3—0 ; C. U. F.—Guimaraes 3—1. **Clasament :** 1. Benfica — 22 ; 2. Belenenses — 16 p ; 3. Sporting — 15 p.

SPANIA (etapa a 11-a) : Betis—Real Madrid 2—1 ; Oviedo—Espanol Barcelona 1—2 ; Valencia—Atletico Bilbao 4—1 ; Deportivo Coruna—Real Sociedad 1—2 ; Saragossa—Malaga 1—1 ; Granada—Celta Vigo 1—0 ; C.F. Barcelona—Castelon 3—1 ; Atletico Madrid—Gijon 0—1. **Clasament :** 1.C. F. Barcelona — 17 p ; 2. Espanol — 16 p ; 3. Atletico Madrid — 14 p.

SCOȚIA (etapa a 12-a) : Aberdeen—Kilmarnock 3—0 ; Airdrie—Arbroath 3—1 ; Ayr United—Falkirk 1—1 ; Celtic Glasgow—Hearts 4—2 ; Dumbarton—Morton 2—2 ; Dundee—St. Johnstone 3—0 ; East Fife—Dundee United 1—0 ; Hibernian—Rangers 1—2 ; Patrick Thistle—Motherwell 0—3. **Clasament :** 1. Celtic — 21 p ; 2. Hibernian — 17 p ; 3. Aberdeen — 17 p.

AUSTRIA (etapa a 14-a) : Austria Viena—A. K. Graz 1—0 ; Admira Wacker—A. S. K. Linz 2—2 ; Sturm Graz—Rapid Viena 1—3 ; Eisenstadt—Austria Salzburg 2—0 ; Bregenz—Wacker Innsbruck 0—3 ; Austria Klagenfurt—F.C. Viena 3—0 ; Wiener Sport Club—Admira Neustadt 2—1. Partida Voest Linz—Alpine Donawitz a fost amînată. **Clasament :** 1. A.S.K. Linz — 19 p ; 2. Admira Wacker — 19 p ; 3. Rapid Viena — 18 p.

R. D. GERMANĂ (etapa a 10-a) : Hansa Rostock—F. C. Karl Marx-Stadt 3—0 ; Carl Zeiss Jena—Wismut Aue 1—0 ; F.C. Magdeburg—Sachsenring Zwickau 4—0 ; Dynamo Dresda—Rotweiss Erfurt 7—2 ; Dynamo Berlin—Chemie Leipzig 2—0 ; Lokomotiv Leipzig—Chemie Halle 8 0 ; Vorwärts Frankfurt pe Oder—Union Berlin 4—0. **Clasament :** 1. Dynamo Dresda — 18 ; 2. F. C. Carl Zeiss Jena — 16 p ; 3. Dynamo Berlin — 12 p.

ELVEȚIA (etapa a 13-a) : F. C. Basel—Young Boys Berna 2—0 ; F. C. Chiasso—Lausanne 0—3 ; Fribourg—Winterthur 1—1 ; Grasshoppers—F. C. Zürich 3—0 ; Granges—Sion 1—3 ; St. Gall—Chaux de Fonds 2—1 ; Servette—Lugano 0—1. **Clasament :** 1. F. C. Basel — 19 p ; 2. Grasshoppers — 17 p ; 3. Lugano — 16 p.

TURCIA (etapa a 10-a) : Besiktas—Altay 0—0 ; Ankaragukü—P.T.T. 0—0 ; Göztepe—Fenerbahce 1—1 ; Bursaspor—Galatasaray 0—0 ; Mersin—Adanaspor 0—1. **Clasament :** 1. Eskisehirspor — 15 p ; 2. Galatasaray — 14 ; 3 Bursaspor — 12 p.

ȘTIRI • REZULTATE

• La Belgrad, într-un meci contînd pentru preliminariile turneului UEFA, s-au întîlnit selecționatele de juniori ale Greciei și Iugoslaviei. Tinerii fotbaliști greci au cîștigat cu scorul de 2—1 (0—1), prin golurile marcate în minutele 52 și 62 de Mavros Punctul gazdelor a fost realizat în minutul 11 de Petrovici. Partida a fost urmărită de circa 5 000 de spectatori.

• În campionatul unional de fotbal s-au disputat alte două partide. Lidera clasamentului, echipa Zaria Vorosilovgrad, a întîlnit pe teren propriu formația Spartak Moscova cu care a terminat la egalitate : 1—1. Într-un alt joc, Dinamo Kiev a învins cu scorul de 3—2 echipa S.K.A. Rostov pe Don. Pe primul loc în clasament se află în continuare formația Zaria Vorosîlovgrad (virtuală campioană) cu 38 p.

• La Glasgow, în sferturile de finală ale „Cupei Scoției" s-au întîlnit echipa locală Celtic și formația Dundee. Fotbaliștii de la Celtic au obținut o victorie clară cu scorul de 4—1 (2—1).

„TROFEUL CARPAȚI"

(Urmare din pag. 1)

te. Faptul că antrenorii primei reprezentative nu s-au fixat încă la 7 de bază se datorește lipsei posibilităților de a avea o privire de ansamblu asupra valorii actuale a echipei. Rulajul mare de jucătoare, sfășurarea lejeră, fără prea mari obleme, a acțiunilor de atac, retența în defensivă mai slabă a tiretului nu ne permit să apreciem rța reală a selecționatei.

Arbitrii **D. Gherghișan** și **C. Drăn** au condus formațiile :

ROMÂNIA A : Hristov (Ionescu) — ghir (3), Ibadula (2), Munteanu (2), ncea (2), Rigo (2), Bosi (2), Furcoi , Vieru (1), Ilie (1), Frîncu (1).

ROMÂNIA-TINERET: Müller (Man) Iordache (2), Vasile (1), Rița (2), ța (2), Osman, Bidiac, Mihăilă, Hoicu, Ionescu, Nițu.

IUGOSLAVIA—U.R.S.S. 14—13 (10—4)

Jocul a început în nota de netă donare a echipei iugoslave, care a estat încă din primele minute un ndbal în mare viteză și foarte com-

binativ. Surprinse, jucătoarele sovietice nu au găsit repede cea mai bună soluție tactică, astfel că scorul, după ce a fost egal în min. 6 (1—1), a ajuns, în scurt timp, 8—2 în favoarea reprezentativei iugoslave. În primele minute ale reprizei secunde inițiativa a aparținut tot elevelor antrenorului **Vilem Ticici** care reușesc să se detașeze substanțial : 13—5 (min. 30). În acest moment, cînd se contura o victorie clară a acestei formații, întîlnirea a căpătat o turnură cu totul surprinzătoare. Înregistrînd o bruscă cădere pe plan fizic, handbalistele iugoslave cedează treptat pasul, în timp ce reprezentativa sovietică accelerează ritmul reducînd handicapul din minut în minut. Astfel, cu zece minute înainte de terminare scorul devine 14—12 în favoarea echipei iugoslave, care găsește, totuși, resurse să termine învingătoare la limită.

Au marcat : **Torti (6), Palaversa (3), Cero (2), Parezanovici (2), Milosevici** —Iugoslavia, **Turcina (4), Osetinskaia (3), Goncearova, Litosenco, Bobrusi, Losbina, Jivih și Sevcenko** — U.R.S.S.

Au condus : **P. Radvani și M. Grebenișan** (România).

UNGARIA — R. D. GERMANĂ 14—8 (7—2)

Surpriză de mari proporții, dar victorie meritată a handbalistelor maghiare, excelente în acest meci extrem de frumos. Au marcat : **Fleck (6), Tothharsanyi (4), Nemeth (2), Tavaszi, Lelkes** — Ungaria, **Hochmuth-Richter (2), Starcke (2), Junghaus, Gehlhoff, Kant, Berndt** — R. D. Germană. Au arbitrat : **Gh. Popescu și Gh. Lungu** — România.

PROGRAMUL DE AZI

ORA 17 : R.D. Germană — România (tineret), **ORA 18.10 : U.R.S.S. — Ungaria, ORA 19.20 : România — Iugoslavia** (în jurul orei 20, studioul de televiziune va transmite, în direct, de la Iași, repriza a doua a acestei întîlniri).

MARELE EXAMEN A ÎNCEPUT !

Între cea de a IV-a ediție a campionatului mondial (decembrie 1971, Olanda), și cea de a V-a (decembrie 1973, Iugoslavia) „Trofeul Carpați", reprezintă întrecerea de vîrf a handbalului feminin mondial. Că așa este ne-o dovedește și faptul că aici, la Iași, cele patru formații oaspe — R.D. Germană, Iugoslavia, Ungaria și Uniunea Sovietică — au sosit cu cele mai bune garnituri, pregătite din vreme pentru a face față unei puternice concurențe. A XIII-a ediție a prestigioasei competiții organizată de F.R.H. este — de altfel — un singur mijloc direct de ierarhizare a valorilor în sezonul sportiv al anului 1972.

Ceea ce am intuit înaintea startului, în discuțiile cu antrenorii și sportivele, s-a confirmat în primele partide găzduite marți după-amiază de Sala sporturilor : cinci din cele șase formații (excepție face doar reprezentativa noastră de tineret) și-au fixat ca obiectiv cîștigarea „Trofeului Carpați". Disputa acerbă pe care o prilejuiește fiecare partidă, risipa de energie, bucuria ce exultă la victorie și tristețea — marcată uneori de lacrimi — după înfrîngere, totul ne dovedește că, între două campionate mondiale, „Trofeul Carpați" are — neoficial — un rol asemănător.

Din păcate pentru noi, deși antrenorii Gabriel Zugrăvescu și Pompiliu Simion, elevele lor se mențin la hotărîrea de a concura la primul loc, situația echipei nu este tocmai roză. După ieșirea din activitatea competițională a Irinei Climovschi și pierderea temporară a valoroaselor handbaliste Cristina Metzenrath și Rozalia Sos, alte indisponibilități vin să diminueze potențialul. Cîteva stupide accidente la antrenament le-au scos din lot pe Doina Bălcoianu-Cojocaru (fracturâ la mîna stîngă), Elena Oprea (luxație la cot), Maria Popa (fractură la mandibulă), și Terezia Popa (entorsă). Dintre aceste patru jucătoare, doar Terezia Popa, se pare, va putea fi recuperată pe parcursul turneului...

Situația grea în care se află, deocamdată, națională noastră impune antrenorilor folosirea unor handbaliste tinere. S-ar putea ca tocmai această promovare forțată să deschidă unor jucătoare din noul val drumul spre marea performanță.

Oricum, la Iași, a început o mare bătălie. Bătălia pentru locuri cît mai apropiate de piscul cel mai înalt al handbalului feminin, pentru opțiuni în vederea campionatului mondial, ediția iugoslavă. Nimeni nu ascunde nimic — din forța reală, din intențiile tactice în curs de definitivare, se joacă cum s-ar spune, cu cărțile pe față și aceasta ne dovedește că ne aflăm în fața unui mare examen și nu a unei repetiții. Fie ca acest examen să ne aducă și bucurii...

MECIUL DE RUGBY CU FRANȚA

(Urmare din pag. 1)

va avea un efect pozitiv asupra comportării în meciul cu Franța. Bine că nu s-a renunțat la ideea abordării deschise a meciului. Dacă ne retragem în apărare, pierdem sigur". Aflat alături de noi, **Șerban** este de acord cu cele auzite. Îl apelăm pe o temă actuală pentru echipa ce va fi aliniată în meciul cu Franța.

— Știi, calculele ne arată că media de vîrstă a formației României este mai mică decît a reprezentanților cocoșului galic : 25 de ani față de 27 de ani. Ce părere ai ? Este bine ?

— Da, întinerirea echipei noastre este o acțiune bună. Cei mai tineri, aduc un plus de vioiciune, de elan, de dăruire, chiar. Meciul cu Franța trebuie abordat însă cu seriozitate. Față de anul trecut nu cred că echipa Franței va fi mai slabă. Eu întrezăresc un rezultat foarte strîns, chiar victorie pentru reprezentativa noastră.

O „grămadă" formată din **Bărgăunaș, Dumitru Răscanu** (fratele cel mare, de la C.S.M. Sibiu), **Ciornei** și **Dinu** comentează două date puse la dispoziție de antrenorul **Petre Cosmănescu :** greutatea oamenilor din grămada noastră este de 740 kg, pe cînd cea din grămada oaspeților de 770 kg.

Nica este de părere că evoluția din meciul cu Farul va fi urmarea „grijii" încoltite în inimile tuturor după înfrîngerea din meciul cu formația R.F. a Germaniei. **„Am pierdut, dar afectarea de moment ne-a dat ambiție și dîrzenie în munca de pregătire. Cred că formația noastră este capabilă să joace de la egal la egal cu cea a Franței. Va trebui să fim deosebit de atenți în apărare și insistenți în atac"** — conchide el. **Dragomirescu,** căruia îi cerem părerea, este mai concis : **„Greu, cunoscută fiind valoarea rugbyului francez. Dar să nu uităm, avem școala lor și... șansa noastră".**

În general, toți rugbyștii români privesc cu seriozitate, cu încredere în forțele lor, meciul de duminică. Antrenorul principal **T. Rădulescu** a încercat două satisfacții : prima — jocul selecționatei în meciul cu Farul ; a doua — ne-o mărturisește :

— Sînt mulțumit că o comisie alcătuită din antrenori cu experiență — P. Cosmănescu, V. Moraru, D. Ionescu — au „văzut" pentru meciul cu Franța aceeași echipă pe care o propusesem și noi, antrenorii lotului. În rest, joc deschis, ofensiv, dar — bine organizat.

Avem deci o formație ce întruneste majoritatea sufragiilor, alcătuită din sportivi dornici să ofere rugbyului românesc satisfacția unei comportări valoroase. Stadionul din Constanța este pregătit să găzduiască, așa cum se cuvine, acest eveniment deosebit care este : MECIUL DE RUGBY ROMÂNIA — FRANȚA !

TURNEU INTERNAȚIONAL DE RUGBY DOTAT CU „CUPA CONSTRUCTORUL"

Clubul sportiv **Constructorul** organizează, în cinstea zilei de 30 Decembrie, un turneu internațional de rugby, dotat cu **„Cupa a XXV-a aniversare".** La această competiție participă echipele **Dukla Praga, Steaua, Olimpia** și **Constructorul** din București.

★

Simbătă, are loc, pe stadionul Gloria (ora 14.30), întîlnirea **Gloria București — Rulmentul Bîrlad,** din cadrul campionatului divizionar A de rugby.

SECRETUL SCHIULUI EL VEȚIAN

(Urmare din pag. 1)

mușchi viteza excesivă, variațiile de teren, curbele etc., adică ansamblul dificultăților. Cum ? Prin două mijloace :

— cantitate enormă de lucru — coborîri pentru acomodarea psihică cu viteze și

— război declarat standardizării mijloacelor și locurilor de pregătire ; s-a renunțat la modalitatea pregătirii numai pe aceeași pîrtie excepțional pregătită și bătătorită, în favoarea varietății pîrtiilor (cît mai multe) și a condițiilor de pregătire (pîrtii chiar mai puțin bătătorite, cu taluzuri, cu urme etc.), adică s-au căutat condiții mai grele decît în concurs.

Această concepție de pregătire, ajutată de cantitatea de lucru, a condus la o stare de relaxare activă, trează, vigilentă a schiorilor chiar la viteze de peste 100 km la oră și care, la rîndul ei, a permis și perfecționări tehnice.

Se știe că viteza coborîtorului este efectul profilului său aerodinamic (poziție ou sau rachetă) și al alunecării de la nivelul schi-zăpadă. Francezii, italienii și chiar austriecii considerau preponderentă poziția aerodinamică a corpului și prin importanța (excesivă) care i se acorda, devenea o poziție statică și, în mod paradoxal, o frînă. Concepția elvețiană reabilitează importanța alunecării la nivelul schi-zăpadă, valorificînd superior aerodinamismul corpului prin adoptarea unor poziții mai joase mobile, active, de adaptare la teren, de menținere și accelerare a vitezei, poziții care nu sînt posibile decît în condițiile relaxării psihice și corporale amintite.

Dacă adăugăm studiile speciale, științifice, pentru ceruri, pentru elasticitatea materialului (o condiție a alunecării schiurilor), organizarea metodică și cu mijloace științifice a antrenamentului (film, video-magnetofon, radio emisie-recepție între concurenți și antrenor), avem o idee exactă despre alungarea diletantismului în procesul de creare, am zice de fabricație, a performanței sportive. Rezultatele demonstrează că elvețienii au luat-o puțin înaintea celorlalți în materie de organizare, metodică și tehnică. Am surprins, însă, numai un moment al rivalității, pentru că reacția austriacă, franceză și italiană nu va întîrzia. Ea se anunță la orizontul schiului alpin, în special sub bagheta dirijorului Toni Sailer.

CAMPIONATUL AȚIONAL DE ȘAH

arol Partos a fost o zi singur în ntea clasamentului finalei șahiștilor. i, în runda a V-a (avînd negrele), el încercat să forțeze în partida cu itelu și întîlnirea a fost o foarte nică remiză, în numai 16 mutări. De sta au profitat **Victor Ciocîltea** și **hai Ghinda** care, întîlnind doi debuți în finală, au jucat energic, la cîș- Primul l-a învrecut într-o excelentă nieră pozițională pe **Wolf**, cel de al lea pe **Dăneț** și ambii l-au egalat, fel, pe fostul lider.

ntr-o poziție mai slabă, **Ungureanu** gatat în fața lui **Waisman**, a pierdut plesă și a cedat pe loc. **Neamțu** l-a pășit total în deschidere pe **Follert**, înind o poziție net cîștigată. Sîmăinu a mai făcut vreo 20 de mutări itile, după care s-a recunoscut în-

ntîlnirile **Ghizdavu — Stanciu** și **Nacht Stoica** au fost remize, fără istorie ei partide s-au întrerupt.

n întîlnirile neterminate din rundele cerioare, reluate ieri dimineață, s-au egistrat rezultatele : **Ungureanu — inda ½—½, Bondoc — Grünberg ½, Bondoc — Mozeș 1—0**

N CLASAMENT conduc **Partos, Ghinși Ciocîltea,** cu 4 puncte, urmați de **izdavu, Nacht** și **Stoica 3, Bondoc, Ghicu** și **Șuba 2½** (1).

stăzi, de la ora 16, se dispută runda VI-a.

MÎINE, MECI DE VOLEI LA IAȘI : PENICILINA — DINAMO BUCUREȘTI

Datorită participării echipelor astre fruntașe la competițiile eupene intercluburi și la cîteva turi internaționale, programul unor ciuri a fost modificat. Datorită estui fapt mîine, la Iași, se dispută a dintre cele mai interesante parle ale campionatului feminin : **Penicilina** întîlnește pe **Dinamo Bucuști.** Este o fericită posibilitate ntru antrenorul Roibescu de a-și rifica, încă o dată, echipa înaintea butului în „Cupa cupelor".

Tot în campionatul feminin alte trei întîlniri se vor disputa la date modificate. De pildă, meciul **Rapid—I.E.F.S.** va avea loc la 29 noiembrie, iar jocul **Penicilina—Constructorul** la 14 decembrie. Confruntarea dintre echipele bucureștene **Constructorul** și **Rapid** a fost amînată pentru 4 decembrie.

În întrecerea echipelor masculine, jocul dintre **Universitatea Craiova—Steaua,** amînat pentru că echipa militară a luat parte zilele trecute la un turneu internațional la Riga, se va disputa la 29 noiembrie.

CRIMA A ÎNCEPUT „OPERAȚIA MONTREAL"

(Urmare din pag. 1)

tilor și sabrerilor. Și unii și alții terminat neînvinși întrecerile spective dar, în timp ce floretiști au pierdut cîteva asalturi (în a sportivilor turci și bulgari), sabrerii au obținut victorii nete. Chiar în fața echipei Bulgariei, alcătuită din aceiași trăgători utilizați la J.O. Iată și rezultatele obținute. La floretă : 6—3 cu Grecia ; 5—4 Turcia ; 7—2 cu Iugoslavia ; 5—3 cu lgaria. La sabie : 9—0 cu Iugovia ; 7—2 cu Bulgaria ; 9—1 cu rcia ; 9—0 cu Grecia. Ultima zi campionatelor ne-a adus încă uă titluri : la floretă-fete și spade echipele noastre trecînd din torie în victorie. Sarcina spadailor a fost ceva mai grea, pentru au întîmpinat o rezistență serioasă din partea trăgătorilor bulgari. Iată și rezultatele lor. Floretă-fete : 6—3 cu Bulgaria ; 8—1 cu Iugoslavia ; 9—0 cu Turcia. La spadă : 8—1 cu Grecia ; 8—1 cu Turcia ; 6—3 cu Iugoslavia ; 5—4 cu Bulgaria.

O EMULAȚIE CU URMĂRI

— În fața atîtor victorii încep să se nască anumite întrebări. De exemplu : au opus chiar primele garnituri ceilalți participanți ?

— Toți au utilizat pe cele mai buni trăgători de care dispun. Văzînd tinerețea lotului nostru, unii au și sperat că vor avea acces la titluri. Trebuie să știți, totodată, că reprezentanții noștri au luptat cu o nestăvilită dorință de a învinge, de a se afirma. A fost, între ei, o emulație generală în acest sens, o emulație cu urmări fericite.

— Dacă ar fi să remarcați pe cineva, cu cine ați începe ?

— Credeți-mă că nu-i un lucru ușor. Ar merita să subliniem faptul că, noii campioni balcanici la floretă, **Aurora Crișu** și **Paul Kuki,** au doar 17 ani. Că și ceilalți campioni sînt sub 20 ani : sabrerul **Ion Pop** are 18, iar spadasinul **Ion Popa** — 19 ani. Mi-ar fi mai ușor să amintesc pe cei ce n-au dat satisfacție întrutotul. Sînt foarte puțini : **Mariana Ostafi** și **Constantin Manta.** Prima n-a arătat aceeași dîrzenie ca și coechipierele sale, iar Manta, nu s-a ridicat la nivelul celorlalți spadasini.

— Acordați o semnificație mai deosebită acestei competiții ?

— Inițiată, după cum se știe, de țara noastră, ea a dus la o creștere a nivelului scrimei în Balcani, exceptîndu-i doar pe trăgătorii iugoslavi care au evoluat modest la această ediție. Pentru noi, aceste campionate au constituit prima verificare a eșalonului tînăr în vederea Jocurilor Olimpice din 1976.

Marea majoritate a speranțelor noastre dînd satisfacție, începem drumul spre Montreal sub bune auspicii. Sperăm, bineînțeles, ca aceste elemente să continue pregătirea cu toată sîrguința și să confirme valoarea demonstrată.

ÎNOTĂTORUL D. ALDEA (14 ANI) O VICTORIE ȘI TREI RECORDURI NAȚIONALE LA ROSTOCK

La Rostock a avut loc tradiționalul concurs internațional de înot rezervat copiilor (născuți în 1958 și mai tineri) care vor lua startul anul viitor la campionatele europene pentru juniori. Au fost prezenți sportivi din Bulgaria, Olanda, Polonia, România, Suedia, Ungaria și R.D. Germană

Din lotul celor trei înotători români, cea mai frumoasă comportare a avut-o ploieșteanul **Dragoș Aldea** (antrenor Mihai Mitrofan), care a cîștigat cursa de 100 m bras și s-a clasat pe locul secund în probele de 200 m bras și 200 m mixt. El a încheiat toate cele trei curse cu noi recorduri de copii ale țării. Rezultate tehnice :

100 m bras (b) : **D. Aldea 1:14,2 — record,** K. Krüger (R.D.G.) 1:15,1 ; 200 m mixt (b) : K. Krüger 2:25,8, **D. Aldea 2:27,6 — record ;** 200 m bras (b) : K. Krüger 2:42,2, **D. Aldea 2:44,7 — record ;** 100 m spate (b) : M. Wierdl (Ungaria) 2:21,8, ...9, D. Gropșan 2:29,6 ; 200 m spate (b) : M. Wierdl 65,8, ...4. D. Gropșan 68,2 ; 100 m liber (f) : H. Bunschoten (Olanda) 60,4 ; 400 m liber : H. Bunschoten 4:28,5 ; 200 m delfin (f) : Cornelia Wehrstedt (R.D.G.) 2:31,4.

HOCHEIȘTII ROMÂNI ÎNVINȘI ÎN PRIMUL MECI CU NORVEGIA

În primul meci al turneului pe care îl întreprinde în Norvegia, reprezentativa de hochei pe gheață a României a întîlnit la Oslo echipa țării gazdă. Prezentînd o formație cu mulți jucători tineri, nerodați, echipa română a fost învinsă categoric : 9—0 (2—0, 5—0, 2—0). Hocheiștii români au jucat slab, fiind depășiți net la toate capitolele (viteză de patinaj, tehnică, angajament fizic). Norvegienii au dominat majoritatea timpului, acțiunile de atac ale hocheiștilor români fiind sporadice și neînchegate.

În continuarea turneului, reprezentativa României va mai întîlni de două ori selecționata Norvegiei, la Sarpsborg și Stavanger.

GIMNASTELE MAGHIARE PE PRIMELE LOCURI LA BRATISLAVA

PRAGA 21 (Agerpres). — Au luat sfîrșit întrecerile competiției internaționale de gimnastică desfășurată la

Biblioteca municipală Tîrgu-Mureș

PROLETARI DIN TOATE ȚĂRILE, UNIȚI-VĂ!

Sportul

ZIAR AL CONSILIULUI NATIONAL PENTRU EDUCAȚIE FIZICĂ ȘI SPORT

ANUL XXVIII — NR. 7245 | 4 PAGINI 30 BANI | Joi 23 noiembrie 1972

Ieri dimineață a început

SESIUNEA MARII ADUNĂRI NAȚIONALE

Miercuri dimineața, au început lucrările celei de-a noua sesiuni a celei de-a șasea legislaturi a Marii Adunări Naționale.

Forul legislativ suprem al țării se întrunește la o zi după încheierea lucrărilor Plenarei Comitetului Central al Partidului Comunist Român, care, în lumina sarcinilor și indicațiilor cuprinse în expunerea tovarășului Nicolae Ceaușescu, — program de lucru de o deosebită însemnătate pentru activitatea partidului și întregului popor — a dezbătut probleme de mare importanță pentru dezvoltarea economiei naționale și creșterea bunăstării celor ce muncesc, pentru înfăptuirea hotărîrilor Congresului al X-lea și Conferinței Naționale ale P.C.R.

Deputații vor lua în discuție, în vederea legiferării, proiectele Legii cu privire la dezvoltarea economico-socială planificată a României, Legii finanțelor, Codului Muncii — documente adoptate de Conferința Națională a P.C.R., care jalonează direcțiile principale ale perfecționării în continuare a vieții sociale și politice a societății noastre socialiste, ale dezvoltării accelerate a economiei naționale, ridicării nivelului de viață material și spiritual al întregului popor și ale căror propuneri de îmbunătățire, rezultate în urma dezbaterii publice, au fost analizate și aprobate de Plenara C.C. al P.C.R. Sesiunii Marii Adunări Naționale i-au fost înaintate, de asemenea, spre legiferare, proiectele planului de dezvoltare economică și socială, cu propunerile de îmbunătățire aduse și ale bugetului de stat pe anul 1973, dezbătute și aprobate de Plenara C.C. al P.C.R.

Sesiunea s-a deschis la ora 10,00 dimineața. În sala Palatului Marii Adunări Naționale, alături de deputați, sînt prezenți, ca invitați, membri ai C.C. al P.C.R., miniștri, conducători de instituții centrale și organizații obștești, activiști de partid și de stat, oameni ai muncii, personalități ale vieții economice, științifice și culturale, ziariști români și străini.

Sînt de față șefi ai misiunilor diplomatice acreditați la București.

La intrarea în sala de ședințe, conducătorii de partid și de stat sînt întîmpinați cu puternice și îndelungi aplauze de participanții la lucrările sesiunii Marii Adunări Naționale.

În loja din dreapta iau loc tovarășii **Nicolae Ceaușescu, Emil Bodnaraș, Manea Mănescu, Paul Niculescu-Mizil, Gheorghe Pană, Gheorghe Rădulescu, Virgil Trofin, Ilie Verdeț, Maxim Berghianu, Gheorghe Cioară, Florian Dănălache, Constantin Drăgan, Emil Drăgănescu, Janos Fazekas, Petre Lupu, Dumitru Popescu, Leonte Răutu, Gheorghe Stoica, Vasile Vilcu.**

În loja din stînga se află membrii Consiliului de Stat.

Înaintea începerii lucrărilor, cei prezenți au păstrat un moment de reculegere în memoria deputaților Maria Zidaru și Athanase Joja, care au încetat din viață în perioada de la ultima sesiune.

Lucrările au fost deschise de tovarășul **Ștefan Voitec**, președintele Marii Adunări Naționale.

În unanimitate, deputații au aprobat următoarea **ordine de zi:**

1. Validarea alegerii unui deputat și a revocării unor deputați;

2. Modificări în componența Consiliului de Stat;

3. Proiectul de lege cu privire la dezvoltarea economico-socială planificată a României;

4. Proiectul de Lege a finanțelor;

5. Proiectul Codului Muncii;

6. Proiectul de lege pentru adoptarea Planului de dezvoltare economico-socială a Republicii Socialiste România pe anul 1973;

7. Proiectul de lege pentru adoptarea Bugetului de Stat pe anul 1973;

8. Proiectul de lege privind casele de ajutor reciproc ale pensionarilor.

Intrîndu-se în ordinea de zi, deputatul **Tudor Drăganu**, președintele Comisiei de validare, a prezentat raportul acestei comisii.

Marea Adunare Națională a validat, în unanimitate, alegerea ca deputat al M.A.N. a tovarășului Teodor Roman în circumscripția electorală nr. 5 Olteni, județul Teleorman.

De asemenea, în baza votării în circumscripțiile respective a propunerilor de revocare făcute de Frontul Unității Socialiste, Marea Adunare Națională, în unanimitate, a validat revocarea mandatului deputaților: Vasile Rus, din circumscripția electorală nr. 2 Tîrgu Mureș Nord, județul Mureș; Ilie Făsui, din circumscripția electorală nr. 4 Caransebeș, județul Caraș-Severin; Virgil Pîrvu, din circumscripția electorală nr. 11 Nehoiu, județul Buzău, și Nicolae Murguleț, din circumscripția electorală nr. 22 Giulești, municipiul București, sectorul 7.

În continuarea lucrărilor, președintele M.A.N. a anunțat că, din partea Comitetului Central al Partidului Comunist Român și a Consiliului de Stat al Republicii Socialiste România, Biroul Marii Adunări Naționale a primit următoarele propuneri:

— în legătură cu numirea tovarășului Manea Mănescu ca vicepreședinte al Consiliului de Miniștri și președinte al Comitetului de Stat al Planificării, eliberarea sa din funcția de vicepreședinte al Consiliului de Stat;

— eliberarea din calitatea de

(Continuare în pag. a 4-a)

Una dintre cele mai eficiente handbaliste din echipa Ungariei, Fleck, în plină acțiune. Față din meciul Ungaria — R. D. Germană, încheiat cu o surprinzătoare victorie a primei formații
Foto: Dragoș NEAGU

În a doua etapă a „TROFEULUI CARPAȚI"

HANDBALISTELE ROMÂNCE AU ÎNVINS LA CAPĂTUL UNUI JOC FRUMOS SELECȚIONATA IUGOSLAVIEI

ECHIPA ROMÂNIEI PE PRIMUL LOC ÎN CLASAMENT

IAȘI 22 (prin telex de la trimișii noștri). În sala sporturilor din localitate, plină pînă la refuz cu un public deosebit de entuziast, s-au desfășurat miercuri după-amiază întrecerile din runda a 2-a a marii competiții internaționale de handbal feminin dotată cu „Trofeul Carpați". Meciurile programate au purtat amprenta dîrzeniei, oferind în același timp spectatorilor faze de handbal frumos, de calitate. Victoria reprezentativei Uniunii Sovietice în întîlnirea cu selecționata Ungariei constituie o nouă surpriză a acestui turneu al... surprizelor. Și acum, relatări succinte asupra celor 3 meciuri.

ROMÂNIA — IUGOSLAVIA
14—9 (9—6)

Meciul, așteptat cu interes de o sală arhiplină, nu a dezamăgit pe spectatori. Jucînd excelent, prompt și sigur în apărare, unde s-au evidențiat Oancea și Furcoi, foarte atent, cu finalizări variate (inspirate șuturile lui Oancea !) în atac, selecționata română a cîștigat net această confruntare, cu finalista ultimei ediții a C.M., dominîndu-și adversarul sub toate aspectele. Handbalistele noastre au condus din primul și pînă în ultimul minut, uneori la diferențe confortabile (7—2, 8—3), succesul lor nefiind amenințat niciun moment de handbalistele iugoslave.

Punctele au fost realizate de: **Oancea** (5), **Arghir** (3), **Furcoi** (3), **Popa, Ibadula, Ilie** — România, **Torti** (4), **Milosevici** (2), **Vrbanc** (2), **Parezanovici** — Iugoslavia. Arbitrii **Kay Huseby** și **Knut Nilsson** — ambii Norvegia — au condus bine un meci frumos și dinamic.

U.R.S.S. — UNGARIA
13—10 (6—6)

După cum începuse meciul (în min. 6 era 3—0 în favoarea echipei maghiare) se părea că handbalistele sovietice vor repeta maniera slabă de joc din prima repriză a meciului cu Iugoslavia. Dar lucrurile nu s-au petrecut așa. În min. 18, sportivele sovietice au egalat (4—4) și s-au menținut în continuare în „plasa" adversarelor grație unei apărări extrem de atente și decise. La încheierea primei repri-

CLASAMENT

1.	ROMÂNIA	2	2	0	0	31-16 4
2.	Ungaria	2	1	0	1	24-21 2
3—4.	R. D. G.	2	1	0	1	26-24 2
3—4.	U.R.S.S.	2	1	0	1	26-24 2
5.	Iugoslavia	2	1	0	1	23-27 2
6.	România-tineret	2	0	0	2	17-35 0

Programul de azi: **ORA 17: Iugoslavia — România-tineret; ORA 18,10: R. D. Germană — U.R.S.S.; ORA 19,20: România — Ungaria (în jurul orei 20, televiziunea va transmite în direct repriza a II-a).**

ze, tabela de marcaj indica egalitate echitabilă (6—6).

În partea a doua a meciului, team-ul condus de **Igor Turcin** a de-

Hristache NAUM
Horia ALEXANDRESCU

(Continuare în pag a 4 a)

NECESITATEA UNEI ANGAJĂRI MAI FERME A TUTUROR FACTORILOR LOCALI CU ATRIBUȚII ÎN MIȘCAREA SPORTIVĂ

PE MARGINEA UNEI AMPLE ȘI EXIGENTE ANALIZE FĂCUTE ÎN CADRUL BIROULUI COMITETULUI JUDEȚEAN COVASNA AL P. C. R.

Îndrumată cu o grijă deosebită de organele locale de partid, mișcarea sportivă din județul Covasna a reușit, mai ales în ultima vreme, să înregistreze o seamă de realizări în îndeplinirea importantelor sarcini ce-i revin. Datorită aceleiași griji, manifestată permanent și cu o eficiență mereu crescută, educația fizică și sportul au astăzi create condițiile pentru o dezvoltare superioară, la nivelul succeselor obținute în celelalte domenii de activitate de oamenii muncii din acest județ.

Înscrisă pe linia atenției acordate mișcării sportive, ampla analiză care a avut loc, recent, în Biroul Comitetului județean Covasna al P.C.R. a stabilit cu claritate măsura în care aceste condiții au fost pînă acum folosite, valorificate, pentru îndeplinirea obiectivelor fundamentale ale sportului de masă și ale activității de performanță județene.

Firește, au fost apreciate o serie de rezultate bune obținute de organele sportive, ca și de cele care, prin Legea sportului, au atribuții și răspunderi precise în acest domeniu. Au fost subliniate, cu acest prilej, unele inițiative care — izvorîte din pasiune, dar și din înțelegerea rolului și sarcinilor sociale ale educației fizice și sportului — au avut succese apreciabile, fapt pentru care ele s-au extins rapid în multe asociații din cadrul județului. Dintre acestea vom aminti frumoasa tradiție a acțiunilor cicloturistice, inițiate de prof. Acațiu Feher, de la Școala generală din Micfalău. Experiența este astăzi extinsă, cu bune rezultate, în alte 20 de școli, marea majoritate din mediul rural. În aceeași ordine de idei se înscrie și ecoul pe care l-a avut acțiunea de amenajare a unor baze sportive simple, în prezent constatîndu-se că absolut toate școlile din județ dispun de o bază materială minimă și că în toate comunele s-a amenajat cel puțin un teren de fotbal, a cărui destinație este, însă, mult mai complexă.

Sînt, desigur, destul de multe alte aspecte pozitive în activitatea sportivă. Dar concluzia generală a dezbaterilor prilejuite de analiza desfășurată în cadrul Biroului Comitetului județean Covasna al P.C.R. a fost aceea că mișcarea sportivă în ansamblul ei nu s-a înscris, încă, pe măsura cerințelor pe linia succeselor realizate în alte domenii, că poziția actuală a acesteia nu este de natură să mulțumească, că există multe posibilități insuficient folosite pînă acum pentru ca educația fizică și sportul să-și îndeplinească — pe măsura cerințelor și a condițiilor — toate sarcinile, toate valențele sociale.

Ridicată la înalte cote de exigență, analiza mișcării sportive județene s-a dovedit a fi un ajutor prețios, cu atît mai mult cu cît ea a cuprins principalele probleme de organizare, de angajare și contribuție practică a tuturor factorilor cu atribuții în domeniul educației fizice și sportului, stabilind totodată orientări precise și măsuri eficiente de atragere mai largă a oamenilor muncii în practicarea sistematică a exercițiilor fizice și sportului de masă, cu și pentru afirmarea mai consistentă în planul performanțelor de valoare națională și internațională.

ORGANIZAȚIILE CU ATRIBUȚII ÎN DOMENIUL SPORTULUI SĂ-ȘI ÎNDEPLINEASCĂ EXEMPLAR SARCINILE

Cum este cunoscut, Legea sportului prevede ca o seamă de organe și organizații să se ocupe, fiecare după specific, de îndeplinirea obiectivelor de mare răspundere ce revin mișcării sportive. Ce s-a realizat, la acest capitol, în județul Covasna? „Consiliul județean pentru educație fizică și sport — arăta tovarășul Constantin Stanca, secretar al Comitetului județean al P.C.R. — răspunzător de realizarea sarcinilor privind dezvoltarea mișcării sportive și-a îndeplinit numai în parte atribuțiile sale.

Ion GAVRILESCU

(Continuare în pag. a 2-a)

Între 26 și 29 decembrie, la București

TURNEUL FINAL AL „CUPEI F.R. BOX"

După întrecerile preliminare din cadrul „Cupei F. R. Box", au fost stabilite cîștigătoarele celor patru serii. Pentru turneul final al competiției, care va avea loc între 26 și 29 decembrie, în sala Dinamo din București, s-au calificat următoarele patru echipe: **Farul Constanța, Constructorul Galați, Muscelul Cîmpulung Muscel și selecționata județului Cluj.**

De remarcat că deținătoarea trofeului de anul trecut, combinata bucureșteană **Metalul + Rapid**, nu a obținut dreptul de a participa la turneul final.

ECHIPELE DE GIMNASTICĂ ALE ROMÂNIEI VOR EFECTUA UN TURNEU ÎN STATELE UNITE ALE AMERICII

Ca răspuns la turneul întreprins anul trecut în țara noastră, Federația de specialitate din Statele Unite a invitat echipele reprezentative de gimnastică ale României să efectueze un turneu în S.U.A., în primul trimestru al anului 1973. După consultări reciproce, s-a stabilit că echipele României se vor afla în Statele Unite în perioada 21 februarie — 4 martie 1973, avînd în program o dublă întîlnire cu reprezentativele S.U.A., precum și mai multe demonstrații în diferite orașe ale Americii.

RETROSPECTIVĂ ATLETICĂ 1972

ESTE ANTRENORUL PROMOTORUL NR. 1 AL ATLETISMULUI NOSTRU ?

Avem în față un noian de cifre — atletismul este, prin definiție, o disciplină sportivă intim legată de cifre! — rezultat al unui an de activitate. Și nu un an oarecare, pentru că 1972 a stat sub semnul celor cinci cercuri olimpice, marea confruntare de la München punîndu-și pecetea de efervescență, speranțe și griji, satisfacții și dezamăgiri.

Și din acest noian care înfățișează — cu argumente de necontrazis — munca unui an, cadrul organizatoric în care aceasta s-a desfășurat, liniile sale de forță și mai ales elementele dinamice care i-au dat viață: oamenii, am ales pentru început doar trei. De ce? Pentru că acestea, corelate, sintetizează **randamentul** unui an, **eficiența** eforturilor depuse, **calitatea** procesului de instruire. În anul pe care-l încheiem, din cei 11 400 de sportivi legitimați la Federația Română de Atletism, doar 2 518 au concurat în cadrul campionatelor naționale — cele mai importante competiții interne — iar dintre aceștia numai 1 183 au îndeplinit baremurile de participare. **Adică, aproximativ 10% dintre atleții ce figurează pe scripte sînt apți de o întrecere cu caracter republican!** Să fie, cumva, normele de participare prea exigente? Numai așa ceva nu se poate spune despre asemenea baremuri ca cele de la băieți — 400 m (49,3), 5000 m (15:00,0), prăjină (4,40 m), greutate (14,40), disc (43,00) sau fete — 200 m (25,5), 800 m (2:14,0), lungime (5,70 m), suliță (45,00 m), care au fost solicitate participanților la campionatul republican al seniorilor. **Este evident pentru oricine din lumea atletismului că asemenea standarduri sînt foarte departe de media performanțelor internaționale și, implicit, de ceea ce se stipula în preambulul regulamentului acestui campionat: „ridicarea nivelului performanțelor atletice din România".** Și dacă nici asemenea precare baremuri nu se îndeplinesc decît într-un mic procentaj, care este **randamentul** eșalonului de performanță, **cum ar fi putut să se îndeplinească obiectivul adoptat de Comitetul federal în ședința sa de la începutul acestui an, vizînd ridicarea în ansamblu a valorii echipei reprezentative masculine și menținerea sau chiar ridicarea valorii echipei feminine?**

O plenară a aceluiași for federal, din anul 1969, a hotărît — în cadrul unui plan de măsuri ce avea ca termen tocmai acest an olimpic — întărirea secțiilor (mai ales din cele cu multe unități școlare), încadrarea lor cu un număr corespunzător de antrenori (între 4 și 12), pentru ca și sportivii, în momentul trecerii lor la specializare, să aibă la îndemînă o îndrumare competentă. Se urmărea astfel, dezvoltarea bazei de masă a atletismului prin **eficiența** activității secțiilor. Prin această prismă, faptul că numărul secțiilor afiliate a crescut înfim în 1971 față de 1970 și că acum se află sub cel din anul anterior (420 față de 434) nu ridică semne de întrebare. **În schimb raportul invers proporțional între creșterea numărului antrenorilor (403 în '72 față de 359 în '71) și aportul lor scăzut la lansarea talentelor, la valorificarea deplină a potențialului elevilor lor, nu poate fi lesne trecut la pasiv. Pentru că atunci cînd vorbim de eficiența secțiilor trebuie să avem în vedere, în primul rînd, munca antrenorilor, indiferent dacă sînt încadrați cu normă întreagă sau sînt plătiți cu ora (în fond, pasiunea pentru meserie este aceeași, bineînțeles dacă nu e înghițită de pretenții...), indiferent la ce categorie de virstă își canalizează preocupările.** Și, așa cum pe bună dreptate sublinia antrenorul federal Gh. Zîmbreșteanu la recenta consfătuire de la Snagov a cadrelor tehnice din atletism, una e să-l critici pe antrenorul dinamovist Ion Benga că i-a planificat Argentinei Menis în acest an doar 62 m la disc (!) și aceasta a arun-

Paul SLĂVESCU
Vladimir MORARU

(Continuare în pag. a 2-a)

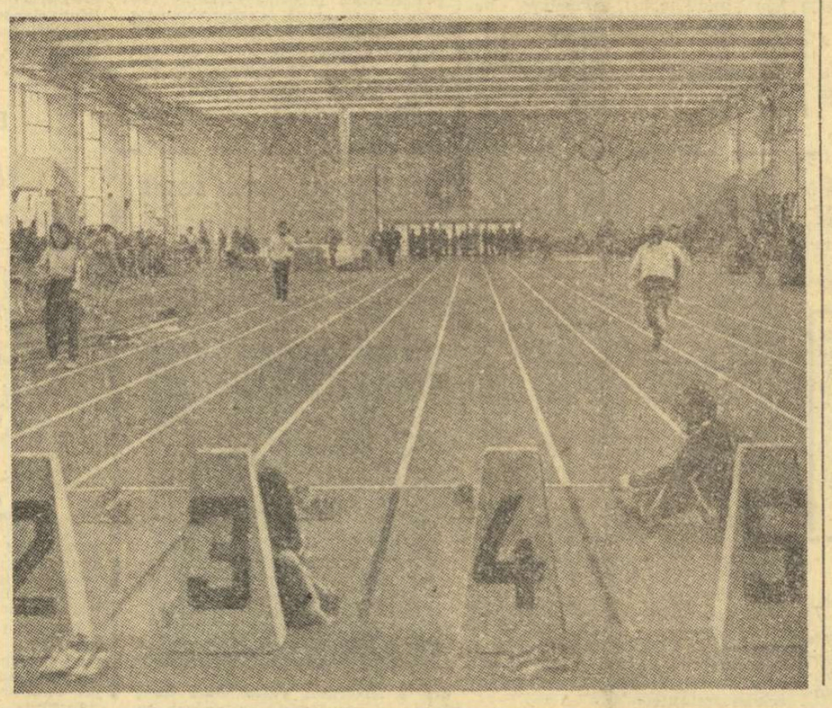

Reamenajată la începutul acestui an — beneficiară a unei noi piste din material sintetic românesc — Sala de atletism „23 August" din Capitală a deschis seria concursurilor 1972.
Foto: Paul ROMOȘAN

RUGBYȘTII NOȘTRI ÎN FAȚA UNEI DIFICILE ÎNTRECERI

Opinii ale unor specialiști despre perspectivele apropiatului meci ROMÂNIA — FRANȚA

Doar trei zile ne mai despart de meciul de rugby **România—Franța**, programat la Constanța în cadrul unei noi ediții a Campionatului european. În taberele ambelor loturi, pregătiri febrile și retușuri de ultim moment. Pentru rugbyul românesc partida de duminică echivalează, într-un sens, cu o relansare a valorii continentale dovedită nu cu mulți ani în urmă, în timp ce pentru cel francez meciul vrea să însemne o reconfirmare a vitalității unei școli cu o veche și recunoscută tradiție.

Acum, în preajma întîlnirii rugbystice de la Constanța, am socotit util să cunoaștem și opiniile unor foști reputați sportivi care cîndva au jucat împotriva XV-lui Franței, sau ale unor antrenori care au pregătit titulari pentru meciurile cu reprezentanții acestei țări.

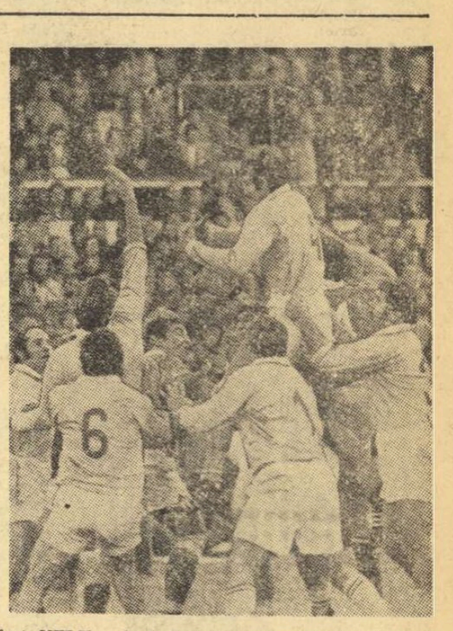

Trei dintre rugbyștii români care vor evolua în apropiatul meci cu Franța: Șerban, „înălțat" la balon, dar în apropierea lui Dinu (în profil) și Baciu, cu spatele. Față din meciul de anul trecut de la Beziers...

Primul consultat a fost **NELU POPA**, fost component al echipei României și care a avut prilejul să joace în fața rugbyștilor francezi la Berlin în 1936, la Paris în 1937 și la București în 1938:

„Cu toate că n-am mai trăit de mult în teren euforia jocului de rugby, totuși am rămas un credincios al stadioanelor. Cunosc bine valoarea actuală a rugbyștilor români și desigur și pe aceea a francezilor, urmărindu-i și pe unii și pe ceilalți în întîlnirile internaționale, în activitatea lor la cluburile respective. Ce aș putea spune despre partida de la 26 noiembrie? Mai întîi că ea va fi o întrecere grea, aprigă pînă la epuizare, cum a fost și la Beziers, anul trecut și în toate întîlnirile precedente. Personal, nu-i văd pe oaspeți învingători dinainte. Am

Tiberiu STAMA

(Continuare în pag a 4 a)

COMPETIȚIILE SPORTIVE SĂ SE DESFĂȘOARE ÎN MOD CORECT, CIVILIZAT!

Pe marginea întreruperii meciului de volei „U" Cluj — Progresul București

Marți după amiază, Comisia de disciplină a F. R. Volei a discutat un caz ieșit din comun, petrecut duminică la Cluj: întreruperea meciului masculin „U" Cluj—Progresul București.

În prezența celor doi arbitri, brașovenii **V. Arhire** și **L. Păltinișan**, a delegaților celor două cluburi (**M. Fărcaș**, membru în conducerea secției de volei „U" Cluj, conducătorul echipei masculine, **I. Binda**, căpitanul formației gazdă și **Horațiu Nicolau**, antrenorul Progresului), au fost dezbătute faptele care au dus la această situație singulară. Au lipsit însă de la această dezbatere tocmai elementele cele mai importante: raportele conducătorilor jocului și foaia de arbitraj, trimisă între timp cu poșta; de asemenea, nu a fost prezent nici antrenorul echipei universitare, prof. **C. Bengeanu**, deși — după cum a reieșit — prin comportarea sa a fost unul din factorii importanți care l-au făcut pe arbitrul V. Arhire să coboare din scaun și să ceară încheierea foii de arbitraj la începutul celui de al patrulea set.

Se pare că un rol însemnat în crearea acestei situații ieșite din comun l-au avut precedentele întîlniri dintre cele două echipe.

Primul incident dintre „U" și arbitrul V. Arhire a avut loc la scorul de 4—2 pentru clujeni, apoi în finalul primului set, cîștigat de bucureșteni după ce tabela de marcaj indica 13—13, ceea ce a adus un cartonaș galben jucătorului **Ghic**, un cartonaș roșu lui **Binda**, și l-a făcut pe antrenorul Bengeanu să-l apostrofeze în două rînduri pe arbitrul principal. Următoarele două seturi (15—9, și 15—13 pentru „U") decurg mai liniștit, pentru ca meciul să se încheie la începutul setului al patrulea cînd căpitanul echipei gazdă, I. Binda și mai ales antrenorul Bengeanu i-au reproșat arbitrului V. Arhire că „fură". În același timp, conducătorul jocului a fost amenințat de **M. Fărcaș**, delegat al clubului clujean. Toate la un loc l-au făcut pe V. Arhire să refuze continuarea conducerii meciului. De altfel, în vestiar, avea să declare următoarele corespondentului nostru **I. M. Pocol: „În astfel de condiții, cu vociferări și amenințări, nu sînt de acord să conduc partida".**

Din discuții a reieșit că M. Fărcaș a avut o atitudine necuviincioasă față de arbitru, că prof. C. Bengeanu este o fire impulsivă (de altfel a mai fost suspendat de F.R.V., în 1971, pe o etapă) că I. Binda l-a apostrofat și el pe conducătorul jocului (dar nu și căpitanul echipei Progresul, după cum s-a scris în ziarul nostru de luni, în urma unei greșite recepționări telefonice), că în sala de la Cluj nu a existat director de concurs, după cum cere regulamentul campionatului de volei. În același timp, trebuie să subliniem că, într-adevăr, arbitrul poate opri desfășurarea unui joc dacă atmosfera devine imposibilă, dar asta numai după ce trebuiau epuizate mijloacele **regulamentare** care să-i liniștească pe recalcitranți, adică — în cazul de față — scoaterea acestora din sală, ceea ce arbitrul V. Arhire nu a cerut. Să adăugăm, în sfîrșit, că nici un spectator nu a dat dovadă de atitudine irevorențioasă față de conducătorul jocului.

Deocamdată nu s-a luat nici o hotărîre privind meciul „U" Cluj—Progresul deci sîntem convinși că F. R. Volei va ști să sancționeze exemplar pe aceia care conturbă spiritul corect, civilizat de desfășurare a manifestațiilor sportive.

Mircea TUDORAN

801

AUTOMOBILISM

A VIII-a EDIȚIE A RALIULUI BALCANIC

UN SUCCES PE MAI MULTE PLANURI

Ediția a VIII-a a Raliului Balcanic s-a încheiat cu un succes deplin. Din punct de vedere organizatoric, Automobil Club Român a reușit să asigure arbitrajul de o manieră remarcabilă, acoperind cu 38 de posturi fixe de control orar, un traseu de aproape 2000 km. Foarte bine a funcționat arbitrajul și la probele speciale. Acestea, deși numeroase (13 la număr), nu au produs perturbații în desfășurarea de ansamblu a raliului ci, dimpotrivă, i-au asigurat succesul datorită plusului de tehnicitate ce i l-au conferit. Asemenea aprecieri au avut toți reprezentanții țărilor ale căror echipaje și-au disputat întîietatea.

Dar, organizatorii s-au mai evidențiat și printr-un fapt cu totul inedit. Informarea promptă, din oră în oră, a presei și a tuturor celor interesați, asupra situației exacte din cursă, la un moment dat. Un dispecerat central, organizat la hotelul „Carpați", primea informații și rezultate de pe traseu, după care se întocmeau buletine ce erau difuzate, printr-un birou care a stat deschis zi și noapte în holul hotelului „Carpați"

Succesul propagandistic al raliului a fost asigurat, pe de o parte prin startul și sosirea (deosebit de reușită), organizate în Brașov (la care au asistat mai multe mii de localnici), iar pe de altă parte, prin suprafața mare din teritoriul țării pe care au acoperit-o sportivii în întrecerea lor. Cei 2 000 km ai traseului au cuprins nu mai puțin de 11 județe ale țării (Brașov, Argeș, Vîlcea, Gorj, Hunedoara, Alba, Sibiu, Mureș, Harghita, Neamț și Covasna) și pretutindeni, sportivii au fost întîmpinați cu căldură și mult interes.

Înaintea începerii întrecerii, unii dintre participanți au obiectat că traseul competiției ar fi prea greu și, în consecință, cereau organizatorilor să scoată din itinerar porțiunile de drum neasfaltat. La această obiecție a intervenit cu multă fermitate, reprezentantul Automobil Clubului din Turcia, **Bezmen Parmi**, care a arătat că a făcut recunoașterea traseului și că, dimpotrivă, i se pare prea ușor. **„Noi n-am venit aici să facem turism** — a spus oficialul turc — **ci să concurăm într-o competiție. Personal mă opun oricărei intervenții privind modificarea traseului".**

La sfîrșitul cursei, l-am întrebat pe ing. **Petre Vezeanu**, echipierul lui Eugen Ionescu-Cristea, cum i s-a părut traseul acestui raliu.

— A fost un traseu acceptabil — a răspuns Vezeanu. **În orice caz, cu mult mai ușor decît al raliurilor desfășurate în Turcia, Grecia sau Bulgaria. În Bulgaria, mi-aduc aminte, a fost inclus în traseu chiar și un drum de... șantier, complet desfundat, de pe care nici chiar campionul gazdelor, Ciubrikov, n-a scăpat nepenalizat. Toate mașinile au avut de suferit din această cauză. Or, despre un lucru asemănător, la noi, nu se poate vorbi.**

— Cum explicați, atunci, că din cele 21 de echipaje plecate în cursă au trecut linia de sosire doar 9?

— Au fost unele erori de conducere, pripeli, ca să le numesc mai plastic, sau, în alte cazuri, neglijențe inadmisibile la niște concurenți cu pretenții. Acestea au fost cauzele adevărate ale abandonurilor numeroase. Nu am să dau nume, întrucît nu sînt eu acela, în drept, să fac analiza cursei sau să aduc critici. Am văzut automobiliști pornind „ca din pușcă", mergînd excesiv de tare, pe porțiuni unde prudența se impunea și, bineînțeles, cei în cauză au capotat. Au fost alții care au rămas în pană de benzină, iar unii, rămînînd fără curent, n-au știut să remedieze pana. Să schimbe, de pildă, o platină. Astfel s-au pierdut ore... Nu, traseul n-a fost greu.

Și totuși, dintre concurenții străini, doar două echipaje din Bulgaria și unul din Turcia au reușit să termine cursa. Acest merit a revenit piloților **Stoian Kolev** și **Iordan Topolodolski**, din țara vecină și lui **Aghan Tohyay** din Turcia. Buni în proba de regularitate și rezistență, acești trei automobiliști s-au comportat onorabil și la probele speciale. Este un merit pentru care toți tehnicienii prezenți la această competiție i-au felicitat cu toată sinceritatea.

Gh. ȘTEFANESCU

C. CERNAT ȘI GABRIELA IONAȘ CONDUC ÎN CLASAMENTUL COȘGETERILOR

BASCHET

● După restanța Dinamo — Politehnica București (124—72), clasamentul diviziei masculine A se prezintă astfel:

1.	Dinamo	6	6	0	562—397 12
2.	Steaua	6	6	0	550—424 12
3.	„U" Cluj	5	5	0	394—310 10
4.	I.C.H.F.	6	4	2	394—385 10
5.	Univ. Timiș.	6	4	2	446—371 10
6.	Farul	6	3	3	370—424 9
7.	I.E.F.S.	6	2	4	469—457 8
8.	Voința	5	3	2	298—307 8
9.	Polit. Cluj	6	2	4	379—450 8
10.	Rapid	6	0	6	352—423 6
11.	Polit. Buc.	6	0	6	411—525 6
12.	Academia Militară	6	0	6	344—496 6

● Divizionarele B își reiau întrecerea duminică, prin meciurile primei etape a turului secund.

● Tradiționala competiție „Cupa municipiului București", organizată pentru verificarea săptămînală a pregătirilor divizionarelor A, s-a încheiat cu succesul echipei Rapid, învingătoare, în partida finală, cu scorul de 86—77 asupra formației Politehnica.

● După șase etape ale diviziei A, în fruntea coșgeterilor se află Cernat (I.E.F.S.), autor a 144 de puncte, urmat de : 2. Demian („U" Cluj), 130 p, 3. Savu (Steaua) 115 p, 4. Czmor (Univ. Timișoara) 114 p, 5. Barna (Polit. Cluj) 103 p, 6. Spînu (Farul) 101 p, 7—9. Gh. Roman (Polit. Cluj), Tarău (Steaua), Cimpeanu (Univ. Timișoara) 100 p, 10. Cr. Popescu (Rapid), 93 p. La fete, după o singură etapă conduce Ionaș (Voința București) cu 28 p, urmată de: 2. Roșianu (Voința București) 23 p, 3—4. Pop (Sănătatea) și L. Rădulescu (Voința București) 22 p, 5. T. Rădulescu 20 p, Savu (Politehnica) 18 p.

● Echipele divizionare B Universitatea București, Voința Timișoara, Crișul Oradea și C.S.U. Brașov și-au disputat la Brașov, timp de trei zile, întîietatea în cadrul turneului dotat cu „Cupa Carpați". Întrecerile, reușite din punct de vedere spectacular și tehnic, au fost cîștigate de baschetabliștii de la C.S.U. Brașov, învingători în toate cele trei partide susținute. Rezultate: **C.S.U. Brașov**: 81—63 cu Crișul, 77—74 cu Universitatea, 65—56 cu Voința; **Voința**: 75—70 cu Universitatea, 79—56 cu Crișul; **Universitatea**: 75—62 cu Crișul. Clasament: 1. C.S.U. 6p, 2. Voința 5 p, 3. Universitatea 4 p, 4. Crișul 3 p. **(C. GRUIA — coresp. jud.).**

● A fost stabilit programul jocurilor ce se vor desfășura sîmbătă și duminică în cadrul diviziei A: **sîmbătă, sala Giulești, de la ora 18; Rapid — Academia Militară (m), Voința — Steaua (m); sala Constructorul, ora 18,30: Constructorul — IEFS (f); duminică, sala Constructorul, de la ora 10. IEFS — Politehnica Cluj (m), Politehnica — Voința Tg. Mureș (f); sala Dinamo, de la ora 10: Voința București — Rapid (f), I.C.H.F. — Dinamo (m).**

La 3 decembrie

FINALA CONCURSULUI REPUBLICAN DE ÎNDEMÎNARE

Finala concursului republican de îndemînare a fost programată pentru data de 3 decembrie, la București. Cursele vor avea loc pe str. Cîmpinel, unde organizatorul, Automobil Club Român, va face amenajările de rigoare.

ATLETISM

Carol Corbu: „BUNII SĂRITORI DE TRIPLU SE POT GÎNDI LA 18 METRI...!"

L-am întîlnit pe Carol Corbu la băile Felix în ziua campionatelor naționale de cros, înconjurat de o ceată de prichindei, într-o postură de Gulliver în țara piticilor. Piticii îi cereau autografe, iar uriașul se supunea cu un zîmbet bonom ritualului celebrității. Zîmbetul i-a dispărut — însă — în clipa în care i-am pus prima întrebare.

— Ce v-a adus sezonul 1972? Ce-ați așteptat de la el și ce ați realizat?

— Nu mi-a adus mare lucru. Pentru ani am avut în minte un singur concurs. Nu e nevoie să spun care. Am muncit, ca un rob, zi de zi. Pe stradă cînd mergeam îmi potriveam pașii ca pentru elan. Adormeam cu gîndul la triplusalt și mă trezeam cu gîndul la triplusalt. Toată lumea știe ce a urmat. Toată lumea a spus, după München, **„de la Corbu așteptam mai mult"**... Nimeni nu știe, însă, cum și-a „petrecut" Corbu ultimele săptămîni dinaintea concursului pe care l-a așteptat patru ani.

— De ce nu știe?

— Poate pentru că nu era bine, atunci, să știe. Poate pentru că nici eu nu credeam, atunci, că visele de patru ani se pot nărui într-o clipă.

— Lumea ar trebui să știe, totuși, acum. Cine vă cunoaște nu poate bănui că veți încerca să găsiți scuze gratuite...

— Totul a început într-o zi nefericită, la începutul lui august. Terminasem un antrenament de haltere, cînd cineva mi-a spus că Viktor Saneev a sărit într-un concurs preolimpic la München 17,25 m. Nu-mi venea să cred. Îl învinsesem categoric pe Saneev cu o lună în urmă, la Milano, unde se chinuia să sară 16,50 m. Mai fac o serie de semiflexiuni cu 160 kg. La ultima, o înțepătură în coloana vertebrală mă face să strig de durere. Trei zile am stat în pat înțepenit, nu puteam să mă întorc pe-o parte. Verdictul: **deplasare a discurilor vertebrale în regiunea lombară.** Nu voiam să cred că totul e pierdut, că peste 1 000 de zile de trudă s-au dus pe apa sîmbetei. Ați văzut concursul olimpic... După patru sărituri — din care încheiasem două — mă aflam pe locul patru cu 16,85 m. La a cincea încercare, după doi pași, freamătul tribunei m-a făcut să-mi dau seama că săritura este foarte bună. Cînd am dus însă brațul drept în urmă pentru ultimul pas, am simțit un fier roșu în spate. La a șasea săritură am renunțat, abia puteam să stau în picioare.

— Ce-a fost, a fost. Cum vă simțiți acum?

— Medicii spun că nu am pățit nimic care să lase urme. Mă mai doare puțin, într-un punct, dar o să-mi treacă. Abia aștept să mă întorc la București să încep antrenamentele.

— Ce gînduri aveți?

— Gînduri, am multe. Proiecte — mai puține și mai grele. Vreau să sar în sală, în iarnă aceasta, mai mult decît am reușit pînă acum afară. Iar în sezonul în aer liber sper într-un rezultat în preajma actualului record mondial.

— Și pentru mai tîrziu?

— Am 26 de ani. În 1976, la Montreal voi avea 30, cu unul mai puțin decît polonezul Jozef Schmidt la Tokio, în 1964, cînd a cîștigat al doilea titlu olimpic. După München, cineva mi-a spus: „Dacă intri în finală la Montreal o să fie bine". Sper să fac mai mult decît atît.

— Cum vi se pare recordul mondial actual? Este el aproape de limita posibilităților celor mai buni reprezentanți ai generației actuale de sărituri?

— Nu cred. Un săritor de triplu se poate gîndi la 18 metri. Cifra nu este o sperietoare. Matematic se pot face trei pași consecutivi de 6 metri. Practic, această proporție nu va putea fi atinsă, dar una de genul — 6,30 m — 5,70 m — 6,00 m este posibilă.

— Vă numărați printre cei care se pot gîndi la această cifră?

Zîmbește, așa cum zîmbea cînd l-am găsit înconjurat de micuții vînători de autografe.

— De ce nu? Sînt, doar, profesor de matematică...

Vl. M.

ESTE ANTRENORUL PROMOTORUL NR. 1 AL ATLETISMULUI NOSTRU?

(Urmare din pag. 1)

cat... peste 67, doborînd recordul mondial, și alta este să-i critici pe cei ai căror elevi rămîn cu mult în urma planificării. **Ce pot spune cei 22 de profesori plătiți pentru atletism în Brașov (teritoriu cu tradiție în atletismul nostru) despre bilanțul foarte slab al participării elevilor lor la campionatele republicane, ținînd cont că „producția" celor 7 unități școlare cu profil sportiv (județul Brașov are cea mai bogată rețea de acest gen din țară), a însemnat participarea a 166 de juniori, din care 103 n-au îndeplinit baremul de participare și doar 16 s-au clasat în primele 10 locuri? Dar cei 3 antrenori ai „Progresului" București, care au prezentat în acest an 7 atleți (!) la campionatele seniorilor, din care 3 n-au îndeplinit norma de participare și nici unul n-a cunoscut onoarea podiumului de premiere? „Trai nineacă!"** — ar exclama o cunoscută eroină a lui Alecsandri în fața unei asemenea „eficiențe". Dar dacă vorbim de răspunderea antrenorilor să nu omitem și anomaliile existente în unele locuri privind normarea muncii acestora. Așa cum exemplifica craioveanul Ion Ghiță la susamintita consfătuire, dacă un antrenor trebuie să aibă o grupă de 20—30 atleți (sprinteri, fondiști, săritori, aruncători) și unul — doi selecționabili pentru loturile reprezentative, pregătirea temeinică, diferențiată, rămîne un deziderat, iar selecția are în vedere, în primul rînd, cantitatea și nu calitatea. Cum mai rămîne atunci cu **specializarea** antrenorilor pe probe?

În ultimă instanță, **calitatea** muncii antrenorilor depinde de responsabilitatea acestora față de materialul uman pe care sînt chemați să-l desăvîrșească. Pe planul performanței, dar și al pregătirii pentru viață. **Cum mai poate fi acceptată acum — cînd performanța umană atinge, în general, limite ce păreau imposibile nu cu mult în urmă — incultura profesională a unor tehniceni care-și reduc documentarea personală — așa cum s-a arătat și la Snagov — doar la ceea ce rețin în asemenea consfătuiri anuale, sau faptul că unii dintre antrenorii lotului de juniori nu au citit nici măcar buletinul anual al F.R.A.? De ce să ne mai mirăm atunci că se mai lucrează empiric, după ureche, cu metode deprinse cu mulți ani înainte, sau că unii antrenori se ascund în spatele sportivului, vegetînd? Ce diagramă a rezultatelor pot obține tinerii atleți dacă unii dintre antrenori** (Ion Dumitrașcu — Cîmpulung Muscel, St. Popescu — Craiova) **îi pregătesc pe anumite perioade prin... corespondență? Care este educația pe care i-o face juniorului clujean St. Gaja antrenorul său I. Moisescu, dacă atletul pune condiții ca să vină la lotul reprezentativ, apreciază singur cine să fie titular și pleacă de la pregătirea lotului fără să anunțe pe nimeni?**

Și asemenea aspecte nu pot fi remediate prin stilul de muncă ordonat al federației, prin planurile și îndrumările acesteia și nici prin cele peste 400 de zile de control efectuat de activul respectivului for în unitățile atletismului nostru. Federația de resort trebuie să tragă la răspundere — așa cum cereau în consfătuire și antrenorii Alex. Mazilu și Constantinescu-Nehoi — pe acei tehnicieni care ani la rînd nu-și justifică investirea.

Antrenorul-educator, avînd la dispoziție mijloacele necesare, trebuie să devină promotorul nr. 1 al atletismului românesc.

TIR

„CUPA ARADULUI" — ULTIMA MARE COMPETIȚIE A ANULUI

La Arad, în acest vechi centru al tirului nostru, va avea loc — sîmbătă și duminică — ultima mare competiție de tir în aer liber, tradițională întrecere dotată cu **„Cupa Aradului"**. Trăgătorii din orașul de pe Mureș — care și anul acesta au avut o frumoasă comportare la campionatele naționale, cîștigînd un titlu pe echipe la pistol sport senioare și un loc II, la aceiași probă, prin Silvia Bujdei — vor primi ca oaspeți numeroși țintași de valoare din București, **Brașov, Focșani, Iași, Cluj și Timișoara.**

Pe poligonul „Pădurice" vor avea loc probele de pușcă, standard 60 focuri culcat și 3 × 20, iar pe standul de pistol, de la poligonul U.T.A., se vor disputa întrecerile de pistol sport și aer comprimat.

Întrecerile sînt organizate de către C.J.E.F.S. Arad, comisia județeană și conducerile secțiilor de tir C.F.R. și U.T.A.

CICLISM

CICLOCROSUL OLIMPIA

Ultima alergare pe teren variat, organizată în București, înaintea finalei campionatului național de ciclocros s-a desfășurat pe traseul din Balta Albă.

Clubul sportiv Olimpia, organizatorul întrecerilor, s-a achitat și de data aceasta, cu brio, de sarcina asumată. Din cauza ploii însă, organizatorii s-au văzut obligați să reducă din kilometrajul traseelor, la toate categoriile de sportivi. În plus, pista de concurs, devenind lunecoasă, a provocat concurenților neajunsuri. Iată rezultatele:

Categoria **turism** — 3 km: 1. M. Ștefan (Șc. sp. 3) 14:59, 2. A. Gărdescu (Olimpia) 14:59, 3. M. Mahulea (Șc. sp. 1) 16:26; **semicurse** — 3 km: 1. M. Ciufu (Steaua) 14:12, 2. A. Cotora (Olimpia) 14:34, 3. E. Nicola (Șc. sp. 3) 15:08; **jun. II** — 6 km: 1. T. Ciumeti (Șc. sp. 3) 20:40, 2. I. Totora (Șc. sp. 2) 21:14, 3. Șt. Simion (Șc. sp. 2) 21:41; **jun. I** — 9 km: 1. M. Romoșeanu (Dinamo) 36:40, 2. N. Voicu (Șc. sp. 3) 37:30, 3. I. Lăzărescu (Șc. sp. 3) 37:57; **seniori** — 9 km: 1. P. Drăgan (Voința) 35:38, 2. V. Selejean (Dinamo) 35:45, 3. C. Popescu (Voința) 36:58. **Clasament pe echipe:** 1. Șc. sp. 3 18 p, 2. Olimpia 15 p, 3. Dinamo 7 p.

Ion STOICA — maestru al sportului

VOLEI

STEAUA — LOCUL III ÎN „CUPA RADIOTEHNIK"

La Riga s-a disputat recent o competiție de volei masculin la care, alături de trei echipe sovietice, a participat și formația bucureșteană Steaua care a terminat pe penultimul loc. Roș-albaștrii au pierdut primul meci disputat în compania echipei Spartak Avtomobilist Leningrad (clasată pe locul 3 în campionatul U.R.S.S.) cu 1—3 (—13, —11, 10, —12); a doua zi, ei au cedat cu 2—3 (12, —9, 9, —9, 13) în fața formației Rodiotehnik Riga — locul 9 în campionatul unional — dar a cîștigat ultima partidă cu 3—0 (12, 6, 9) disputată în compania lui Kalev Tallin (locul 11 în campionatul Uniunii Sovietice.

„Rezultatul nostru îl socotesc bun, ne-a declarat antrenorul T. Tănase, **pentru că echipele cu care am jucat au dovedit o valoare bună, în ciuda faptului că doar formația din Leningrad este prezentă în prima jumătate a clasamentului. De altfel — și din rezultate reiese aceasta — Steaua a avut o comportare mai bună de la meci la meci. Turneul a fost foarte util, în special pentru jucătorii mai tineri din formația mea. Pot spune că Steaua a evoluat în acest turneu mai bine decît a arătat în campionat".**

— Ce voleibaliști ați întrebuințat?

— I-am folosit pe Stamate, Bartha, Juhasz, Țerbea, Enescu, Dan Ionescu, Duduciuc, Creiu, Rauch, Paraschivescu și Chifu. Steaua a putut opune jocului voleibaliștilor sovietici, caracterizat ca și altădată prin forță, o apărare organizată și mobilă.

Turneul a fost cîștigat de **Spartak Avtomobilist Leningrad** (3—1 cu Steaua, 3—1 cu Radiotehnik și 3—0 cu Kalev), urmată de **Radiotehnik Riga** (3—0 cu Kalev și 3—2 cu Steaua, pe locul 3 — **Steaua** (3—0 cu Kalev), locul 4 revenind formației din **Tallin.**

Echipei învingătoare i-a fost atribuit trofeul competiției — „Cupa Radiotehnik".

IN FAȚA FILEULUI

● Partida tur dintre echipele masculine **T.S.K.A. Moscova** și **Dinamo București** din cadrul „Cupei campionilor europeni" va fi condusă de cuplul bulgar **Stoian Panteleev-Dimitar Ghigov.** De remarcat că D. Ghigov a fost, pînă la începutul acestui an, antrenorul reprezentativei Bulgariei.

● Întîlnirea din „Cupa cupelor" dintre **Penicilina Iași** și **Hapoel Hamifratz**, ce va avea loc la 17 decembrie la Iași, va fi arbitrată tot de o brigadă din Bulgaria: **Iordan Tanșanov** și **Gheorghi Nikolov.**

● În ultima perioadă, trei arbitri români au condus întîlniri din cadrul „Cupei campionilor europeni". Astfel, **Mircea Albuț** a fost arbitrul meciului dintre Hapoel Hamifratz și Spada Academica Zürich, iar **Em. Costoiu** și **Gh. Ionescu** au condus partida dintre Banat Zrenjanin — T.S.K.A. Sofia, din primul tur al competiției masculine.

● La turneul de la Praga, dotat cu „Cupa 17 Noiembrie", **V. Ranghel** a primit diploma pentru cel mai bun arbitru. Pentru modul cum a condus unele întîlniri din „Cupa Radiotehnik", desfășurată la Riga, arbitrul **Mugur Nicolau** s-a numărat printre cei mai buni conducători de joc prezenți la această competiție.

● La Iași s-a desfășurat tradiționala întrecere dotată cu „Cupa Iașului", la care au participat formațiile masculine Explorări Baia Mare, Unirea Tricolor Brăila, Farul Constanța și Politehnica Iași. În urma unor dîrze dispute, trofeul a revenit, la setaveraj, echipei **Unirea Tricolor Brăila.**

„CUPA FLACĂRA" LA MARȘ

În organizarea Consiliului de Educație Fizică și Sport al Sectorului I, duminică se va desfășura pe stadionul Tineretului din Capitală tradiționala competiție de marș „Cupa Flacăra". Se vor disputa probe la următoarele categorii: copii, juniori și seniori, cu participarea tuturor cluburilor și asociațiilor din București. Întrecerile încep la ora 9.

NECESITATEA UNEI ANGAJĂRI MAI FERME A TUTUROR FACTORILOR LOCALI CU ATRIBUȚII ÎN MIȘCAREA SPORTIVĂ

(Urmare din pag. 1)

foarte adesea acționînd doar ca un organism pur tehnic, considerînd că lucrurile se rezolvă prin simpla acordare a asistenței de specialitate, și aceasta la solicitarea altor organe cu atribuții în domeniul sportului. Nu este vorba de o necunoaștere a sarcinilor — de altfel ele sînt bine precizate prin Legea nr. 29 — ci mai degrabă de îndeplinirea lor sub cota cerințelor, uneori cu insuficientă înțelegere și responsabilitate".

Aprecierile vizează, în bună măsură, nu numai C.J.E.F.S. ci și toate celelalte organe județene cu atribuții, respectiv Consiliul județean al sindicatelor, Comitetul județean U.T.C., Inspectoratul școlar, Consiliul județean al organizației pionierilor, precum și Consiliul popular.

Este necesar, înainte de toate, ca fiecare dintre aceste organisme să-și îndeplinească propriile atribuții, dovedind mai multă responsabilitate directă, mai multă inițiativă, mai multă preocupare pentru ca sarcinile ce le revin să fie realizate cît mai bine, cît mai eficient. Aceasta nu exclude ci, dimpotrivă, cere ca unul dintre principalele mijloace de rezolvare a dezideratului amintit să fie colaborarea concretă, la toate nivelele. Aceeași importantă problemă a făcut obiectul intervențiilor și altor vorbitori, printre care tovarășii Ștefan Korodi, secretar al Comitetului județean al P.C.R., Zoltan Drumec, secretar al Comitetului județean al P.C.R., Ioan Kos, primarul orașului Sf. Gheorghe, Emeric Füstös, șef de secție la Comitetul județean de partid și Sándor Dali, redactor șef al ziarului „Megyei Tükör". Toți acești vorbitori au arătat cîteva stări de lucruri negative care explică, în bună măsură, multe din deficiențele constatate. S-a apreciat, astfel, că în ciuda indicațiilor repetate, colaborarea între toți factorii cu atribuții în domeniul educației fizice și sportului se realizează numai la nivelul județean și că, la asemenea nivel chiar, colaborarea îmbracă, uneori, aspecte de formalism, ea fiind dominată de preocupări pentru întocmirea diferitelor planuri, pentru organizarea unor controale etc., și mai puțin pentru activitatea practică la nivel de asociații, în întreprinderi, în școli, la sate. Lipsește, încă — la toate aceste nivele — spiritul de inițiativă; se așteaptă prea des... dispoziții; se manifestă insuficientă preocupare pentru completarea calendarului competițional central cu o mare varietate de întreceri sportive de masă, inițiate pe plan local, care să cuprindă nu ocazional, ci în mod continuu un număr cît mai mare de tineri, de cetățeni de toate vîrstele.

Chiar atunci cînd aceste inițiative au existat, factorii răspunzători: C.J.E.F.S., Consiliul județean al sindicatelor, Comitetul județean al U.T.C., organizația pionierilor etc., nu au sprijinit asociațiile sportive în extinderea lor. Iată de ce, pe bună dreptate, s-a apreciat că pentru ridicarea activității sportive la nivelul cerințelor actuale, este necesar ca în primul rînd să se îmbunătățească munca tuturor factorilor cu atribuții în acest domeniu, fiecare din ei avînd — prin Legea sportului — obligația de a-și aduce o contribuție substanțială la răspîndirea largă a educației fizice și sportului, la afirmarea tinerilor cu aptitudini pentru sportul de performanță.

EXISTĂ MULTIPLE POSIBILITĂȚI LOCALE, DAR ELE NU SÎNT PE DEPLIN FOLOSITE

Fiecare localitate a județului Covasna oferă nenumărate posibilități de practicare a exercițiilor fizice. Există în multe localități și așezări rurale parcuri, păduri, lacuri unde poate fi organizată o intensă, atractivă și utilă activitate sportivă de masă. Așa cum arăta tovarășul secretar Constantin Stanca, aceste condiții naturale ar putea fi folosite cu mai mult succes pentru practicarea crosului, înotului, turismului, a jocurilor distractive etc., ceea ce nu se face, însă, în măsură corespunzătoare. Pe de altă parte, sporturi tradiționale — oină, trînta, călăria și chiar schiul — sînt lăsate uitării, nemaivorbind de faptul că de foarte mult timp în județul Covasna nu s-au mai organizat duminici cultural-sportive, foarte mult apreciate — atunci cînd au avut loc — de tineri și de oameni mai virstnici ai localităților. Și în nici un caz nu poate fi vorba de lipsa unor condiții pentru inițierea unor asemenea activități.

Dezbătînd aceeași problemă, a insuficientei valorificări a condițiilor și posibilităților existente, mai mulți vorbitori au adus în discuție exemple concrete de terenuri și stadioane neîngrijite, de săli de sport nerațional folosite, de echipament și materiale lăsate să se degradeze. Este limpede că o asemenea lipsă de preocupare, o astfel de neglijență, au contribuit la slabele rezultate semnalate la multe din asociațiile sportive, la caracterul sporadic al activității sportive de masă și — implicit — la nivelul încă mediocru al performanțelor realizate de sportivii și echipele reprezentînd județul Covasna.

În încheierea analizei a luat cuvîntul tovarășul Ferdinand Nagy, prim-secretar al Comitetului județean Covasna al P.C.R. În intervenția sa, primul secretar a adus critici modului cum sînt îndeplinite sarcinile majore ce stau în fața mișcării sportive județene. În acest context vorbitorul a subliniat că factorii responsabili nu au dovedit o cunoaștere concretă a succeselor și rămînerilor în urmă existente în mișcarea sportivă județeană. „Trebuie întotdeauna să știm exact ce am realizat și ce mai avem de făcut, pentru a putea lua din timp măsuri eficiente" — a spus vorbitorul.

Referindu-se la rolul educației fizice și sportului, primul secretar a menționat: „Și în acest domeniu trebuie să se vadă cum este dusă la îndeplinire politica partidului, politică ce face parte integrantă din programul de formare a omului nou. Biroul Comitetului județean a întreprins această analiză pentru a vedea nivelul pe care l-a atins educația fizică destinată salariaților, tinerilor și tinerelor, oamenilor muncii în general din județul Covasna. Numai dacă sportul de masă se va extinde pe o arie cît mai mare, vom putea spune că ne-am făcut datoria și, în același timp, am contribuit la îmbogățirea performanței cu elementele cele mai valoroase".

Vorbitorul s-a referit, apoi, la faptul că există serioase lacune în activitatea sportivă de masă, că în multe asociații munca lasă de dorit și că, în același timp, se constată superficialitate în procesul de instruire. Tovarășul Ferdinand Nagy a spus în continuare: „Măsurile stabilite vor ajuta, fără îndoială, la eliminarea acestor stări de lucruri negative. Este necesar, însă, ca organele cu atribuții să muncească cu mai multă răspundere și pasiune pentru îndeplinirea tuturor sarcinilor".

O mare parte a cuvîntului său, primul secretar a dedicat-o, de asemenea, măsurilor ce trebuie întreprinse pentru ca în sport să domnească spiritul de echitate, de corectitudine și de morală sănătoasă. „Sportivul — arăta vorbitorul — trebuie să se comporte exemplar în tot ceea ce face. El trebuie să manifeste un înalt grad de civilizație tocmai pentru că se expune în fața unui public numeros". Primul secretar a arătat că s-au luat măsuri hotărîte împotriva celor de la asociația sportivă „Forestierul" din Tg. Secuiesc care au cheltuit, fără acoperire legală, aproape 125 000 de lei pentru echipa de fotbal divizionară C.

În încheiere, tovarășul Ferdinand Nagy a arătat că este necesar să se lase cîmp larg inițiativei și în domeniul sportului, apreciind, totodată, și faptul că propaganda sportivă trebuie să fie activă, urmînd a se găsi forme eficiente care să stimuleze tinerii și pe toți cetățenii să facă sport.

★

Problemele vitale ale sportului de masă și de performanță, ale bazei materiale, ale eticii sportive, precum și multe alte aspecte care s-au ridicat cu ocazia analizei făcute de Biroul Comitetului județean Covasna al P.C.R. au fost incluse într-un cuprinzător plan de măsuri. Adoptat, acesta a devenit un prețios îndreptar în munca ce o vor avea de desfășurat în continuare factorii județeni, chemați să-și îndeplinească atribuțiile de răspundere pe care le au în domeniul educației fizice și sportului.

De pe cuprinsul țării

CUPA „TEZAUR PRAHOVEAN"

Este vorba despre o competiție de orientare turistică organizată de către Consiliul județean al sindicatelor Prahova, desfășurată la poalele Caraimanului. Aflată la cea de a doua ediție a sa, competiția a atras un număr remarcabil de participanți: 120 — majoritatea copii și începători. Iată cîștigătorii: la începători (m) — echipajul **Sorin Topolgean, Șerban Ionescu, Cocuța Alexandru, Silvia Duțu** (f). Copii — **Sorin Nan, Laurențiu Gimperea** (m), **Virginia Băjenaru, Iuliana Fabian, Gabriela Gheorghe** (f). Cupa „Tezaur Prahovean" a fost înmînată delegatului Consiliului municipal Ploiești al sindicatelor — pentru bunele rezultate obținute de către participanții ploiești eni.

M. SĂBĂREANU

● **La Timișoara, a treia ediție a Raliului Banatului.** Pe locul I la cele trei clase: **N. Geu — Gh. Scărișoreanu** din Reșița (clasa — pînă la 1 000 cmc), **M. Pappert — I. Petru** din Reșița (clasa pînă la 1 100 cmc), **N. Vasilache — C. Bercea** din Timișoara (clasa peste 1 300 cmc).

Cornel ȚIȚ, coresp.

ÎNTÎLNIRE CU DOI MEDALIAȚI OLIMPICI

A fost organizată, recent, la Oradea, de către Universitatea populară Oradea în colaborare cu C.J.E.F.S. Bihor. Iubitorii de sport din Oradea, în majoritatea lor pugiliști, luptători, antrenori, profesori de educație fizică, s-au întîlnit cu doi medaliați olimpici: luptătorul **Nicolae Martinescu** și boxerul **Ion Alexe.** Cei doi sportivi fruntași ai țării noastre au povestit celor prezenți despre primele lor satisfacții, din cariera sportivă, despre decepțiile avute și munca titanică ce se depune la antrenamente, amintiri de la Olimpiada din München. În ultima parte a întîlnirii, cei prezenți au pus o serie de întrebări, au cerut amănunte privind modul de pregătire al sportivilor ce practică boxul sau luptele. A fost o reuniune plăcută, dar mai ales utilă.

Ilie GHIȘA, coresp. județean

● **La BAND, într-o atmosferă sărbătorească a avut loc inaugurarea unei baze sportive aparținînd liceului din localitate.** La amenajarea acesteia — ce cuprinde terenuri de handbal, volei și baschet, bituminizate, vestiare — și-au adus efectiv contribuția, elevii și cadrele didactice ale liceului.

Ioan PĂUȘ, coresp.

BUCURIA ELEVILOR LICEULUI INDUSTRIAL DIN REȘIȚA

Motiv de satisfacție pentru elevii tînărului Liceu industrial din Reșița: a fost dată în folosință sala de educație fizică. Spațioasă, luminoasă, cu vestiare, dușuri și alte instalații sanitare, bine dotată, sala poate servi — în condiții optime — bunei desfășurări a orelor de educație fizică. Viitorii muncitori cu înaltă calificare ai Reșiței au posibilitatea să învețe și să practice, aici, handbalul, voleiul, baschetul.

Nu poate fi expusă în cuvinte mulțumirea elevilor — pe unii dintre ei îi vedeți în fotografia realizată de **Francisc Csonka** — la inaugurarea sălii lor de sport.

Doru D. GLĂVAN, coresp. județean

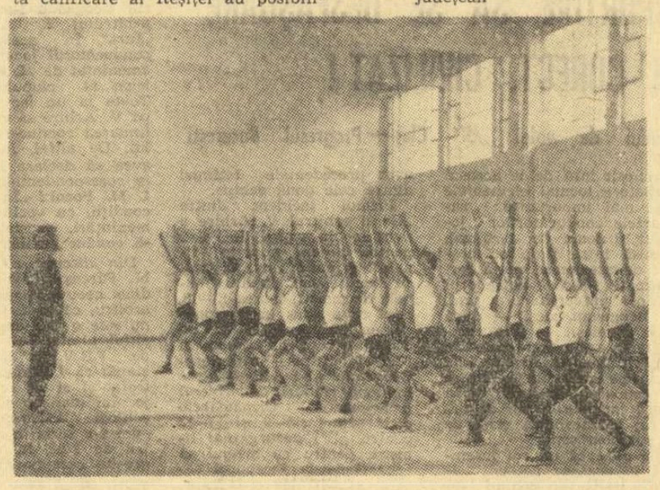

LA BÎRLAD, PESTE 150 DE JUNIORI ȘI COPII ÎNVAȚĂ RUGBY

În orașul Bîrlad — vestit pentru rugbyștii valoroși pe care i-a crescut și dat elevilor de divizie A sau reprezentativei naționale **(Bucos, Dumitru și Gheorghe Rășcanu, Postolache, Bărgăunaș, Motrescu ș.a.)** — comisia municipală de rugby a luat hotărîrea de a lărgi aria acestui sport în oraș. Astfel s-au înființat la Școala profesională a Fabricii de rulmenți-Bîrlad, la Liceul „Gh. Roșca Codreanu", Liceul pedagogic „Al. Vlahuță" și Liceul nr. 3, echipe de juniori în care activează peste 120 de elevi. Aceste echipe au ca antrenori foști sau actuali rugbyști bîrlădeni: **Luchian Ciorici, Gh. Nedelcu, Eugen Caja, Marin Rainea** — care, după ce au făcut o riguroasă selecție, au început pregătirile. Astfel, începînd din primăvara 1973, în oraș se va organiza un campionat municipal de juniori la startul căruia se vor alinia toate cele patru echipe amintite.

N-au fost uitați nici copiii. Pentru ei s-a înființat pe lîngă Casa pionierilor un centru rugbystic condus de profesorul de geografie **Sergiu Arfire** — fost rugbyst și arbitru — centru la care activează permanent circa 30 de copii. Prin grija C.J.E.F.S. Vaslui, a inspectoratului școlar județean și a C.M.E.F.S. Bîrlad, centrele respective au fost dotate cu echipament și material sportiv necesar desfășurării unei bune activități.

Eliade SOLOMON, coresp.

● **Cros în nocturnă la Tîrgu Secuiesc**, organizat de către Consiliul orășenesc pentru educație fizică și sport în cinstea celei de a XXV-a aniversări a Republicii. **Au participat peste 1 500 de tineri muncitori și elevi din oraș**, manifestația bucurîndu-se de un mare interes în rîndul spectatorilor.

Gh. BRIOTA, coresp.

SĂRBĂTORIREA UNUI BOXER

Peste 3000 de spectatori prezenți la o întîlnire internațională de box organizată la Galați, au asistat, nu de mult, la o manifestare emoționantă. A fost sărbătorită, într-un cadru festiv, retragerea din activitate a boxerului **Vasile Bute** care, timp de un deceniu, a apărat cu cinste și abnegație culorile clubului gălățean Constructorul. Cu acest prilej, sărbătoritului — maistru instalator la I.C.G. — i-a fost înmînată o frumoasă cupă.

T. SIRIOPOL, coresp. județean

DE ZIUA LICEULUI „FRAȚII BUZEȘTI"...

...din Cra

fotbal

REPORTAJUL SĂPTĂMÎNII

A ÎMBĂTRÎNIT OARE „U" CLUJ?

● Poziția actuală în clasament — consecința indirectă a ocupării locului 3 în sezonul trecut, sau un simpton de oboseală cronică?... ● „Mai toți jucătorii noștri sînt acum studenți la Educație Fizică" ● „Aș vrea să formez o echipă nouă" — ne mărturisește Ștefan Onisie

La Universitatea Cluj au fost dintotdeauna multe și diferite probleme. Cine spune „echipă studențească", spune — în paralel — tineret studios, examene, atmosferă studențească (uneori boemă...) sesiune deschisă, antrenamente pierdute, poate și restanțe etc., etc., Iată de ce — credem — pînă acum nici o echipă universitară n-a reușit să cîștige campionatul, iar cea mai bună performanță a lui „U" Cluj s-a produs în cursul anului trecut și a constat în ocuparea unui onorabil loc 3. Și totuși, această performanță din campionatul trecut a venit într-un mod, oarecum, paradoxal, și vom explica de ce. Pentru asta trebuie să-i dăm mai întîi cuvîntul lui **Remus Cîmpeanu**, jucătorul care — în momentul de față — pare cel mai reprezentativ pentru „șepcile roșii", (este de altfel căpitanul echipei și... vicepreședinte activ al clubului).

Iată cuvintele sale: **„N-aș vrea să mă ascund după degete. Se știe că aici la Cluj, poate și în alte părți, acum cîțiva ani se mai făcea rabat la învățătură spre folosul — destul de îndoielnic — al fotbalului. Acum, însă, lucrurile s-au schimbat considerabil. Munteanu a trebuit să dea de trei ori admiterea la Facultatea de educație fizică; Anca, fiind student în anul II la medicină, s-a văzut nevoit să treacă și el la educație fizică; Crețu și Ștefan, foarte exigenți în general cu ei înșiși, au trebuit să renunțe chiar să apară în unele meciuri etc.".**

Așadar, cel mai bun loc obținut de echipa universitară clujeană într-un campionat a venit într-o perioadă de creștere substanțială a exigențelor atît la învățătură cît și la sport.

De ce discutam, aici, despre un lucru care s-a petrecut în cursul sezonului trecut?... Tocmai pentru că, în acest debut de campionat, Universitatea are iarăși destule probleme, echipa șchioapătă vizibil, undeva, departe de locurile frunțașe ale clasamentului. Pentru că, în scopul de a ajunge mai repede la simburele acestei comportări contradictorii, a trebuit să punem în paralel cele două sezoane...

Și am aflat că, după cum spunea cineva, **„la «U», puțini antrenori au mai cerut performanța sportivă așa de imperios ca Ștefan Onisie!"** Deci, un antrenor serios, care convinge întreaga suflare universitară că „șepcile roșii" trebuie să renunțe la obișnuitul spirit boem. Să se fi anulat deja — în numai un an aproape — șocul acesta indiscutabil al aducerii unui nou antrenor? Sau a contat mai curînd faptul că, în vară, mai mulți jucători au fost incluși în loturi naționale(patru sau cinci în cel studențesc) și pregătirea comună înainte de campionat nu a putut dura astfel decît 10 zile?... Poate a fost și puțină îngîmfare la mijloc, s-a crezut că odată pus piciorul pe o treaptă superioară, eforturile pot fi restrînse. „Oricum, se pare, perioada critică a cam trecut, spunea antrenorul Ștefan Onisie. Echipa e în ascensiune de formă și handicapul pe care-l are față de fruntașele clasamentului nu mi se pare nerecuperabil. Dar, de fapt, pe mine mă preocupă în momentul de față o altă problemă. Aș vrea să formez o nouă echipă. Avem de ales între două variante. Și mi-am zis: ori încerc cu cei mai în vîrstă să atac titlul, dacă se poate; ori introduc mai mulți tineri în echipă, îi rulez, și creez o echipă cu care, cel puțin cinci ani de zile, nu mai avem probleme. Am ales varianta a doua. Judecați și dv.: avem la ora actuală un lot omogen ca vîrstă, cu un nucleu în jur de 25 de ani, deja consacrat: Ștefan, Crețu, Anca, Mihăilă, Uifăleanu, Barbu și alți cîțiva. Alături de acest nucleu aș vrea să utilizez cîțiva tineri de perspectivă, care vor lua, cu timpul, locul lui Solomon, al lui Pexa sau Soo. Mă gîndesc la Porațchi, Mureșan, Fanea, Munteanu III, Coca, Ciocan, Lăzăreanu etc. Este principala idee care mă preocupă și o voi pune în aplicare chiar cu riscul ca, la anul, eu să nu mai fiu la Cluj"...

MIHĂILĂ — în prim plan — și CÎMPEANU, jucătorii a două generații sub tricoul lui „U" Cluj, surprinși de obiectivul aparatului fotografic, la ultima lor evoluție în Capitală, meciul cu Steaua (Aelenei participă la duelul cu blondul apărător clujean).

Titus Lucaciu, fostul secretar al lui „U", omul care însă a fost și este încă legat atît cu numele cît și, mai ales, cu întreaga sa făptură inimoasă de clubul clujean, avea să ne dezvăluie și o altă fațetă a lucrurilor. **„S-a veștejit atmosfera studențească**, ne spunea el. **Azi nu mai sînt tribunele și suporterii de acum cîțiva ani și, vă rog să mă credeți, nu doresc deloc să cad în admirația fără acoperire a trecutului... Dar, este cert, studenții și tinerii în general vin din ce în ce mai puțin la stadion, ca să nu mai vorbim de încurajări. Publicul Clujului (în special, din păcate, cel al lui „U") este aproape blazat. La „Trofeul Petschovschi" văd că ia mereu nota 10, ceea ce desigur nu e rău. Dar, eu cred că — am mai spus-o și cu altă ocazie — suporterii lui „U" sînt mai curînd niște „laureați ai tăcerii", care nici nu huiduiesc, dar nici nu își încurajează echipa, ca să nu mai pomenim aici de vreun sprijin oarecare! Cred că mai curînd ar merita nota 5... așa, doar pentru prezență! Ce am putea face? De încercat, s-a încercat ceva: am luat hotărîrea ca, pentru studenți, intrarea să fie liberă. Acum cîtva timp însă, a venit unul și ne-a dat ideea ca — pe lîngă biletul gratuit — să se facă și niște trageri la sorți cu premii... Ce să mai zic, poate o să o facem și p-asta!"**

Să fi devenit oare „U", celebrul club al „șepcilor roșii", la numai... 53 de ani, deja bătrîn?

Dumitru GRAUR

Cu patru zile înaintea partidei cu Iugoslavia

SELECȚIONATA DE JUNIORI A SUSȚINUT, IERI, ULTIMUL MECI DE VERIFICARE...

Ieri dimineață, pe unul dintre terenurile complexului sportiv „23 August", lotul național de juniori a susținut ultimul meci de verificare dinaintea confruntării oficiale (preliminariile turneului U.E.F.A.) cu reprezentativa Iugoslaviei, de duminică 26 noiembrie (stadionul Giulești, ora 10,30). Partenera de întrecere a echipei, pregătită de prof. C. Ardeleanu și Ion Voinescu, a fost Steaua „23 August", formație clasată pe locul secund în seria a III-a a campionatului republican de juniori. În prima repriză, naționala noastră de juniori a apărut pe teren în următoarea alcătuire: **Ciurea — Cotigă** (reintrat, promițător, după un accident mai vechi), **Agiu, Negruțiu, Chivu — Stoica, Iuga — Petrișor, Răducanu, Șumulanschi, Vrînceanu.** Toți cei 11 jucători s-au mișcat cu dezinvoltură, pasele au avut precizie, jocul cursivitate. Cei patru atacanți au evoluat mult mai aproape de ceea ce li se cere, încheind cu șuturi puternice aproape toate fazele pe care și le-au creeat. Răducanu a jucat, de astă dată, nu numai pentru el ci și pentru ceilalți coechipieri (Șumulanschi, Vrînceanu, Stoica, Iuga, ultimul marcînd goluri din pasele sale), convingîndu-ne cît poate fi de util echipei atunci cînd vrea. Prospețime, vigoare, ambiție au etalat și **Baiaci, Hurloi și Serafim**, intrați în joc după pauză.

Faptul că, de la meci la meci, s-a observat o îmbunătățire evidentă a jocului echipei în toate compartimentele și în mod special în atac, ne îndreptățește să credem, că, printr-o concentrare maximă a tuturor, duminică, în partida cu Iugoslavia juniorii noștri vor reuși să obțină un rezultat favorabil.

Astăzi, lotul efectuează un antrenament care vizează în mod special jocul pe extreme. Mîine este zi de odihnă, iar pentru simbătă este prevăzut un ultim antrenament mai ușor, de menținere a pregătirii fizice.

L. D.

Răducanu, talonat de Stoica, caută o breșă în dispozitivul apărării adverse. Va fi el duminică, în partida cu Iugoslavia, puncheurul mult așteptat?
Foto: Th. MACARSCHI

ȘI PRESING-ul POATE FI COMBĂTUT!

Meciurile de fotbal — nu spunem, desigur, o noutate — se deosebesc între ele (de aceea și plac) chiar și atunci cînd, fie și la un interval scurt, opun aceleași formații. Cîtă deosebire — iată, să exemplificăm — și ca aspect general, și ca rezultate între recentele amicale Dinamo—Steaua (la sărbătorirea lui Nunweiller) și Rapid—Sportul studențesc (programate într-o „fereastră" deschisă de o întrerupere a campionatului) și reeditările lor, oficiale, din cuplajul de duminică, de pe „23 August". Nu încape vorbă, mai ales pentru aceste partide cu miză, echipele combatante se pregătesc cu atenție, se mobilizează intens pe toate planurile jocului, în dorința de a-și depăși partenerul de întrecere.

Deosebirea între „amicalul" Rapid—Sportul studențesc și repetarea lui oficială (căci despre această partidă ne ocupăm, în prezentul articol) a fost marcată de **tactica specială** aleasă de antrenorul Gh. Ola, conștient că echipa lui posedă un fond tehnic evident inferior adversarului, mai bine armat decît formația studențească și sub aspectul, deloc neglijabil, al experienței competiționale. **„Nu vom lăsa adversarul să joace, nu-i vom permite să atace"**, a stabilit antrenorul cu elevii lui, în timpul ședinței tehnice, și... zis și făcut: de la început și pînă la ultimul fluier de arbitru, Sportul studențesc a aplicat (cu puține scăderi, pe parcurs), în limitele permise de regulament, **PRESING-UL**, această formă de „apărare agresivă", cum i se mai spune pentru că începe cu jucătorii din linia întîi. Convinși de eficiența planului lor de acțiune, componenții atacului (sprijiniți de coechipierii din celelalte linii, atenți la oamenii lor) s-au lipit de fundașii Rapidului, înăbușind astfel, din fașă, tentativele de construcție a jocului din zonele vecine porții lui Răducanu.

Siciți la început, apoi de-a dreptul enervați, rapidiștii nu s-au putut regăsi pentru o exprimare în joc coerentă, pe măsura superiorității pe care, fără îndoială o aveau teoretic față de adversar; pentru că, trebuie spus, cînd raportul, teoretic, de forțe îți este, inițial, favorabil ȘI ACEASTĂ ARMĂ REDUTABILĂ CARE ESTE PRESINGUL POATE FI COMBĂTUTĂ.

Cum? **Prin diferite mijloace** (acțiuni bazate pe demarcarea spontană a mai multor coechipieri, în sprijinul purtătorului de balon, căruia să i se ofere mai multe soluții), dar, **ÎN PRIMUL RÎND, TOT PRINTR-O TACTICĂ SPECIALĂ**, antidotul expres, replica potrivită... întrebării. Tehnicieni mai buni și posedînd o mai mare maturitate, rapidiștii, trebuiau la rîndul lor, să-și „tracaseze" și ei adversarul, plimbîndu-l prin multe pase, abile, în zona neutră de la mijlocul terenului. Este vorba de așa-numita temporizare cu scop tactic, a cărei menire este, în principal, să-l obosească pe partener, să-l destrame din dispozitiv, să provoace acele culuoare libere, necesare infiltrărilor. Posedînd și jucători-dispeceri, în stare să coordoneze aceste manevre, în toate liniile (Boc, în apărare imediată, Savu, în compartimentul median, și Dumitriu II, în atac), Rapidul era în măsură să aplice această tactică-antidot. O va face, în viitor, arătînd că a învățat ceva din lecția de duminică? Pînă atunci să consemnăm, pentru toate echipele, că numai un dialog-tactic, purtat inteligent, cu replicile potrivite, dinamizează o partidă, o face interesantă, ducînd fotbalul mereu înainte.

G. NICOLAESCU

NĂZUINȚELE UNUI ANTRENOR DEBUTANT...

...Întîlnire mai mult sau mai puțin întîmplătoare cu Octavian Popescu. Vorbim mult. Despre viață și, firesc, despre fotbal. Licențiatul acesta în Drept este poate unul din cei mai buni... avocați ai fotbalului modern. La un moment dat, refacem cariera sa de jucător. Pornind de la piticii, juniorii și prima echipă a Rapidului, ajungem la Cluj, la „U", unde a terminat facultatea, vorbim despre perioada Dinamo, despre revenirea la Rapid și ultimii doi ani de fotbalist petrecuți în Turcia, la Mersin Octavian Popescu nu-i prea multumit de trecutul său. **„Am un singur joc în națională, dintre cele care s-au trecut în palmaresul oficial... 2—1 cu Iugoslavia la Belgrad, acum vreo 8 ani; eu am dat golul victoriei..."** Spune că a avut o ofertă de la Anderlecht, în '70, dar clubul Mersin nu i-a dat dezlegarea. Și atunci, după ce s-a întors din Turcia în '71, a abandonat fotbalul. **„Dacă aveam zece centimetri în plus aș mai fi jucat, libero, mai evoluasem odată, în două jocuri, în locul lui Nelu Nunweiller, și mi-a plăcut foarte mult postul acesta".** În '71 l-au curtat cîteva echipe, dar Octavian Popescu, fire realistă, n-a vrut să devalorizeze un nume creat cu trudă și pasiune. Astăzi, la cei aproape 35 de ani ai săi, fostul mijlocaș de la „U", Dinamo și Rapid, a împlinit exact o lună de cînd este antrenor.

★

— Foarte mulți consideră că debutul dumitale de antrenor a avut loc la Giurgiu, în iarnă, și n-ar fi cel de acum o lună, la „tineretul" Sportului studențesc.

— E drept, în iarnă am fost la Dunărea Giurgiu, m-am ocupat cîteva zile de echipă, dar am renunțat repede pentru că nu s-au creat condițiile propice de lucru. Și aceasta reprezintă după mine prima necesitate pentru un antrenor.

— Deci, oficial tot la Sportul studențesc s-a produs debutul!

— Da! Am făcut eu cîteva antrenamente cu o echipă din campionatul Capitalei, Electra, dar asta, așa din pură pasiune, în timpul cînd îmi profesam și meseria de jurist. Antrenor „cu acte în regulă" am devenit însă, la 21 octombrie la echipa de tineret-rezerve a Sportului studențesc unde mi s-au oferit condiții foarte bune de lucru. A doua zi aveam primul meci din cariera mea de antrenor. Cu Steaua, lider neînvins. Îmi lipsea portarul; titularul se accidentase. În simbăta aceea m-am dus la un meci din „Onoare"; juca Agronomia, și am luat un student de pe tușă îmbrăcat în haine de stradă. Mi-a spus că a mai apărat cîndva. Cu debutantul Stan în poartă aveam să învingem echipa militară din care nu lipseau Voinea, Helvei, Răducanu, Ion Ion... Era prima mea victorie ca antrenor. Peste trei zile într-un amical, am realizat un 0—0 cu echipa mare a Rapidului. Dar în campionatul de tineret am pierdut, duminică, în fața formației de tineret din Giulești. Prima mea înfrîngere ca antrenor. Am înțeles atunci că meseria aceasta e mult mai grea decît mă așteptam. Ai mult mai multe insomnii decît ca jucător. Ești și pedagog, și psiholog; răspunzi de oameni cu caractere diferite... În fiecare dimineață la astea mă gîndesc!

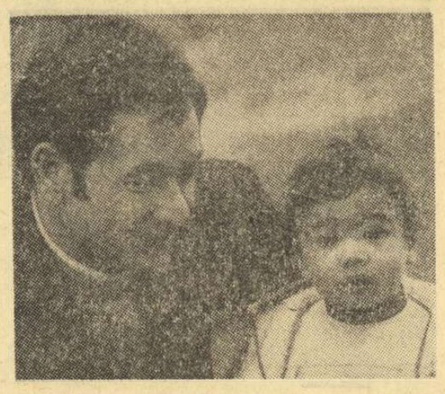

„Pe Marius al meu, fotbalist vreau să-l fac!"
Foto Paul ROMOȘAN

— Ce e mai greu în meseria de antrenor?

— Să lupți cu o mentalitate greșit creată asupra modului de abordare a antrenamentului și, implicit, a jocului. Cred că și mentalitatea părinților ar trebui să suporte metamorfoze. Prea mulți vor să-și facă copiii doctori, artiști, dar uită de necesitatea mișcării fizice. Știu că programul de studiu este foarte încărcat. Dar cred că se poate găsi un echilibru. Eu pe Marius al meu, azi în vîrstă de 2 ani, fotbalist vreau să-l fac!

— Ce vă doriți, după o lună de activitate ca antrenor?

— Doresc ca Sportul studențesc să rămînă în Divizia A! Și, sper că va rămîne, dacă se va lucra în continuare cu aceeași seriozitate, dăruire și responsabilitate din partea tuturor factorilor. Iar echipa de tineret să fie un adevărat laborator al unei formații care să-și făurească o trainică tradiție fotbalistică.

Mircea M. IONESCU

ARBITRII MECIURILOR ETAPEI A XV-a A DIVIZIEI B

SERIA I

Ceahlăul P. Neamț — F.C. Galați: N. PETRICEANU, ajutat la linie de D. Iordache și A. Paraschiv (toți din București);

Dunărea Giurgiu — Progresul București: V. GRIGORESCU (Craiova), ajutat de Fl. Anuțescu și G. Popa (ambii din Pitești);

Delta Tulcea — Știința Bacău: I. DANCU, ajutat de T. Istrate și V. Teciu (toți din București);

Metalul București — S. N. Oltenița: M. HUHULEA, ajutat de G. Stefănescu și O. Constantinescu (toți din Galați);

Clubul Sportiv Tîrgoviște — Metalul Plopeni: G. RETEZAN, ajutat de M. Crutescu și M. Matei (toți din București);

Politehnica Galați — C.F.R. Pașcani: G. LIMONA, ajutat de C. Ioniță I și C. Ioniță II (toți din București);

Gloria Buzău — Progresul Brăila: V. POPA, ajutat de T. Oniga și D. Arndt (toți din Iași);

Politehnica Iași — Chimia Rm. Vîlcea: I. CHIRIȚĂ (Ploiești), ajutat de M. Moraru (Ploiești) și C. Teodorescu (Buzău).

SERIA A II-A

Metrom Brașov — C.F.R. Arad: G. OLTEANU, ajutat de I. Petculescu și C. Raica (toți din București);

C.F.R. Timișoara — Electroputere Craiova: V. IACOB, ajutat de A. Szike și Z. Szilaghi (toți din Oradea);

Gloria Bistrița — Corvinul Hunedoara: N. BARNA (Tîrnăveni), ajutat de P. Korch (Tg. Mureș) și D. Marghidan (Tîrnăveni);

Metalurgistul Cugir — Politehnica Timișoara: C. NICULESCU, ajutat de N. Gheorghe și I. Doncea (toți din București);

Minerul Anina — Minerul Baia Mare: G. POPOVICI, ajutat de D. Rădulescu și D. Ghețu (toți din București);

Metalul Drobeta Tr. Severin — Olimpia Oradea: I. HRISTEA (Alexandria), ajutat de N. Crețu și A. Deca (ambii din Zimnicea);

Olimpia Satu Mare — C.S.M. Sibiu: G. VEREȘ, ajutat de A. Vancea și I. Rusu III (toți din Cluj);

F.C. Bihor — Chimia Făgăraș: C. SZILAGHI (Baia Mare), ajutat de G. Pop (Baia Mare) și P. Bodea (Sighet).

În ședința de aseară a Comisiei de disciplină a F. R. F.

SANCȚIUNI DRASTICE ÎMPOTRIVA UNOR JUCĂTORI AI ECHIPEI CHIMIA FĂGĂRAȘ

Comisia centrală de competiții și disciplină a analizat aseară gravele abateri săvîrșite de unii jucători ai divizionarei B CHIMIA FĂGĂRAȘ, în ultimele meciuri susținute în deplasare și pe teren propriu.

Au fost pronunțate următoarele sancțiuni:

Ilie Dumitrescu, căpitanul echipei — patru etape suspendare pentru insulte aduse arbitrului.

Gheorghe Tăulea — opt etape suspendare pentru comportare huliganică față de un adversar.

Nelu Nacu — un an suspendare pentru lovirea observatorului federal.

Echipei Chimia Făgăraș i s-a ridicat dreptul de organizare pe o etapă.

De asemenea, au fost suspendați pe cîte 2 etape, pentru injurii aduse arbitrului, jucătorii **Ionescu Traian, Diță Constantin** și **Contardo Mario** (toți de la Ceahlăul P. Neamț).

IORDĂNESCU, NĂSTASE ȘI COMAN — INDISPONIBILI

Antrenorul echipei **Steaua** Valentin Stănescu, continuă să aibă probleme în privința alcătuirii formației și în special a atacului. Portarul **Coman** a contractat o gripă virotică din care cauză nu poate participa la antrenamente. **Iordănescu** continuă să aibă glezna în ghips, ca urmare a entorsei suferite în meciul de la Craiova cu Universitatea, accidentare care necesită cel puțin o săptămînă de tratament. La fel și Năstase acuză o întindere musculară și nu a participat nici el la antrenamentele de la începutul acestei săptămîni. Cei trei steliști nu vor juca în meciul de la Arad cu UTA.

LA ORDINEA ZILEI

SĂ FIE AȘA DE FIRAVE IUBIRILE?

Nu s-a inventat (încă) un campionat cu 16 cîștigătoare. Și nu știm dacă el ar însemna leacul pentru suferința de care vrem să ne ocupăm astăzi. Ar avea, acel campionat, dramele locurilor periculoase, ar mai exista bucuria cea mare a succesului din cursa contra retrogradării care a atins — avem doar atîtea pilde! — uneori paroxismul marii victorii de sus, de pe cel mai înalt vîrf al clasamentului? Dar de ce ne gîndim la o Divizie A cu 16 campioni? Pentru că, iată, echipele — mai recent sau mai de mult învinse — pierd iubirea suporterilor, pentru că eșecurile răcesc prea repede entuziasmul. Echipele care au jucat mai totdeauna în fața tribunelor pline ale orașului lor sînt nevoite să se obișnuiască cu spațiile goale în inelele de beton care îmbrățișează scena lor.

Clujul, subiect preferat al paginii noastre de astăzi, acel Cluj care freamătă în fiecare duminică fotbalistică prin temperamentul aprins și tineresc al publicului său, înregistrează scăderi pasionale îngrijorătoare. Acum, cînd și a doua echipă a sa a ajuns să culeagă puncte și laude cu o regularitate... direct feroviară. Acum cînd prima și vechea echipă a orașului trece printr-o sincopă în care aclamația spectatorului ar fi o utilă „respirație artificială". Acum, numărul spectatorilor clujeni înregistrează o coborîre care surprinde. Petroșanii, orașul unde echipa regretaților Paraschiva și Crîsnic, formația lui Panait și Vasiu, Romoșan și Farcaș, era dusă pe sus, meci de meci, în campionate unde naviga mai totdeauna în a doua jumătate a clasamentului, se arată indiferent față de copiii lui de astăzi reuniți într-un unsprezece care promite mult și punctează fără greș pe gazonul propriu. Pînă și Piteștiul, căruia cu greu îi puteai deslușì conturul tribunelor din Trivale, sub valul mulțimii, prezintă trei mii de spectatori la un meci al campioanei sale. Să fi topit așa de repede o eliminare, de altfel onorabilă, în fața lui Real tot dorul și dragostea argeșenilor pentru echipa lui Dobrin et co? Să fi fost așa de firave iubirile încît primul vînt al înfrîngerilor să le și destrame? Ne este greu să credem așa ceva. Ne este greu să acceptăm ca arădenii, acești spectatori călîți de atîtea campionate grele, să uite pe U.T.A. numai fiindcă acest sezon nu i-a surîs, din primele momente, colecționarei de titluri de pe malul Mureșului. Acum a venit momentul să-i aducem în prim-plan pe spectatorii Craiovei. Ei rămîn suporterii cu cele mai mari și mereu proaspete rezerve de entuziasm. Formația lor nu le-a dat pînă acum o mare victorie, dar timpul nu-i pierdut. Ei nu au abandonat însă niciodată. I-am regăsit, dimpotrivă, mai plini de încurajări, chiar înverșunați, cînd împrejurările nu erau prielnice unsprezecelui din Craiova. Clasamentul cel mai valoros, clasamentul inimilor prezente și calde la reprezentațiile campionatului îi are mereu în frunte.

Exemplul Craiovei ar trebui să-i ambiționeze pur și simplu pe spectatorii Clujului, ai Petroșanilor și Piteștilor, pe cei din Bacău chiar, și ei prea reci cu o echipă care a făcut multe pentru fotbalul orașului lor. Credem că iubirile sînt, totuși așa cum le-am crezut, cum le-am simțit. Căldura lor va topi, într-o clipă, vîntul rece care a bîntuit tribunele stadioanelor noastre în aceste etape și va reaprinde, în ele afecțiunea care transmit meciului scînteia marelui spectacol.

Eftimie IONESCU

ÎN LUNA CADOURILOR OFERIȚI ÎN DAR:

● Poșete P.V.C. ● Mănuși piele necăptușite ● Portvizite, portbancnote ● Cordoane piele ● Sutiene, centuri, umbrele ● Cravate, fulare mătase ● Bretele ● Papuci de casă ● Ghetuțe moi „BEBY" pentru copii ● Pulovere lînă și P.N.A. ● Jachete lînă și P.N.A. ● Seturi (jachete + scampolo) ● Combinezoane ● Ciorapi pentru femei ● Căciuliță pentru copii ● Fulare tricotate P.N.A. ● Eșarfe pentru femei.

(6042)

ANUNȚ

Direcția de Poștă și Difuzare a Presei din D.P.T. anunță că au început contractările de abonamente pentru anul 1973 la toate publicațiile cuprinse în catalogul presei române recent apărut.

De asemenea, se contractează abonamente la cotidiene și periodice de informare generală, precum și la publicațiile tehnico-științifice cuprinse în catalogul presei externe — 1973.

5919/1

ULTIMA ZI PENTRU TRAGEREA LOTO

Tragerea Loto de mîine va fi televizată direct din Studioul de Televiziune cu începere de la ora 18.15. Participînd la această tragere, participanții pot opta — în cadrul sumei cîștigate — la un autoturism DACIA 1300 și eventuala diferență în numerar sau la întreg premiul în bani.

NUMERELE EXTRASE LA TRAGEREA **PRONOEXPRES** NR. 47 DIN 22 NOIEMBRIE 1972.

FOND GENERAL DE PREMII: 1.877.202 lei din care 912.421 lei report.

EXTRAGEREA I: 34 45 9 25 39 20

EXTRAGEREA a II-a: 35 29 18 2 4.

LOTO

CÎȘTIGURILE TRAGERII DIN 17 NOIEMBRIE 1972

EXTRAGEREA I: Categ. 1: 1 variantă 10% a 100.000 lei; categ. 2: 6,80 a 10.539 lei; categ. 3: 8,20 a 8.739 lei; categ. 4: 18,65 a 3.843 lei; categ. 5: 75,25 a 952 lei; categ. 6: 256,45 a 279 lei.

REPORT CATEGORIA 1: 19.437 lei.

EXTRAGEREA a II-a: Categ. A: 2 variante 25% a 36.642 lei și 3 variante 10% a 14.657 lei; categ. B: 2 variante 25% a 10.258 lei și 11 variante 10% a 4.103 lei; categ. C: 6,75 a 9.726 lei; categ. D: 17,90 a 3.668 lei; categ. E: 29,40 a 2.233 lei; categ. F: 40,75 a 1.611 lei; categ. Z: 1229,25 a 100 lei.

Premiul de 100.000 lei a revenit lui FIDLER PAUL din Sighet care cîștigă un autoturism Dacia 1300 plus diferența în numerar.

Rubrică redactată de LOTO-PRONOSPORT

SESIUNEA MARII ADUNĂRI NAȚIONALE

(Urmare din pag. 1)

membru al Consiliului de Stat a tovarășului Gheorghe Bălteanu.

În locurile devenite vacante s-a propus să fie aleși: tovarășul Miron Constantinescu, deputat în circumscripția electorală nr. 10, județul Bacău, ca vicepreședinte al Consiliului de Stat; tovarășul Constantin Dăscălescu, deputat în circumscripția nr. 5 Tecuci, județul Galați, ca membru al Consiliului de Stat. În locul devenit vacant prin încetarea din viață a tovarășului Athanase Joja, fost membru al Consiliului de Stat, se propune alegerea ca membru al Consiliului de Stat a tovarășului Nicolae Giosan, deputat în circumscripția electorală nr. 12 Zimnicea, județul Teleorman.

Prin vot secret cu buletine, Marea Adunare Națională a adoptat modificările propuse în componența Consiliului de Stat.

La următorul punct al ordinii de zi, tovarășul **Ilie Verdeț**, prim-vicepreședinte al Consiliului de Miniștri, a prezentat expunerea la proiectul de lege cu privire la dezvoltarea economico-socială planificată a României.

Raportul Comisiei economico-financiare și al celorlalte comisii permanente ale Marii Adunări Naționale asupra acestui proiect de lege a fost prezentat de deputatul **Aurel Vijoli**, președintele Comisiei economico-financiare.

A început, apoi, discuția generală asupra proiectului de lege supus dezbaterii.

Au luat cuvîntul deputații: **Maxim Berghianu**, ministrul aprovizionării tehnico-materiale și controlului gospodăririi fondurilor fixe, **Mihai Dumitru**, director general al Grupului de uzine de autoturisme Pitești, **Ludovic Fazekas**, prim-secretar al Comitetului județean Harghita al P.C.R., **Florica Toma**, director al Întreprinderii „Textila" din Iași, **Ioan Avram**, ministrul industriei construcțiilor de mașini grele, **Gheorghe Ibănescu**, prim-vicepreședinte al Consiliului popular județean Neamț.

Întrucît proiectul de lege a fost larg dezbătut de opinia publică, în plenara Comitetului Central, în comisiile Comitetului Central și în comisiile Marii Adunări Naționale. Biroul Marii Adunări Naționale a propus închiderea discuției generale.

După discutarea pe articole a proiectului de lege, Marea Adunare Națională a aprobat, prin vot secret, cu unele amendamente propuse de deputați, Legea cu privire la dezvoltarea economico-socială planificată a României.

Lucrările sesiunii au continuat în cursul după-amiezii.

La prima parte a ședinței a asistat și delegația Partidului Comunist Francez, condusă de tovarășul Raymond Guyot, membru al Biroului Politic al P.C.F., care, la invitația C.C. al P.C.R., face o vizită în țara noastră.

Tovarășul Gheorghe Rădulescu, vicepreședinte al Consiliului de Miniștri, a prezentat expunerea la proiectul legii finanțelor.

În continuare, deputatul Iosif Uglar, vicepreședinte al Comisiei economico-financiare, a prezentat raportul Comisiei economico-financiare și al celorlalte comisii ale M.A.N. la proiectul de lege supus dezbaterii.

La dezbaterea asupra proiectului de lege au luat cuvîntul deputații: Mihail Florescu, ministrul industriei chimice, Eleonora Nilca, directorul Combinatului textil Cisnădie, județul Sibiu, Laurean Tulai, prim-secretar al Comitetului județean Sălaj al P.C.R., Ioan Dragoș, prim-vicepreședinte al Consiliului popular județean Covasna.

Proiectul de lege a fost discutat pe articole și supus votului secret cu bile. Marea Adunare Națională a adoptat Legea finanțelor.

Textele celor două legi adoptate de Marea Adunare Națională, ale căror proiecte au fost publicate în presă și supuse dezbaterii publice, vor apare în Buletinul Oficial al Republicii Socialiste România.

Sesiunea M.A.N. își continuă lucrările joi, 23 noiembrie.

„TROFEUL CARPAȚI" LA HANDBAL FEMININ

(Urmare din pag. 1)

butat furtunos: 7—6 în min. 26 și apoi 8—6. Echipa Ungariei nu cedează și reușește să restabilească echilibrul (8—8 în min. 32). Din acest moment, însă, ostilitățile au fost dirijate de formația sovietică, care a obținut o pe cît de surprinzătoare, pe atît de meritată victorie cu scorul de 13—10. Au înscris: **Turcina 6, Bobrusi 3, Lozbina 2, Litosenko 1, Sevcenco 1** din formația sovietică, respectiv, **Fleck 4, Toth-Harsany 2, Nyari 2, Vadasz 1, Laki 1** din cea maghiară. Au arbitrat **C. Căpățînă și V. Cojocaru** (România).

R. D. GERMANĂ — ROMÂNIA (tineret) 18—10 (8—4)

La începutul jocului, inițiativa a aparținut tinerelor handbaliste române, care fără să se intimideze de faima adversarelor au atacat viguros. **Rița Florea** a deschis scorul în min. 1 și echipa noastră a menținut echilibrul pînă în min. 15, cînd handbalistele din R.D. Germană au început să se detașeze: 5—3, 6—3. Sportivele noastre au căutat și în continuare să păstreze un ritm ridicat, dar Rița Florea (autoarea primelor 4 goluri) nu a fost suficient sprijinită de coechipierele sale. În repriza secundă, campioanele lumii au apăsat pe accelerator și s-au distanțat continuu, realizînd în final o diferență clară.

Cele 28 de goluri au fost marcate de: **Richter 5, Braun 4, Kahnt 4, Gehlhoff 2, Jancker 1, Helbig 1, Michaelis 1** de la învingătoare, respectiv, **Rița Florea 5, Georgeta Vasile 4, Niculina Iordache 1**. Au condus: **R. Helemejko și J. Passon** (Polonia).

sportul în lume

BASCHETBALISTELE DE LA „U" TIMIȘOARA: 6 MECIURI — 6 VICTORII, ÎN CEHOSLOVACIA ȘI UNGARIA

După cum am mai anunțat, echipa feminină de baschet Universitatea Timișoara a repurtat un frumos succes în Cehoslovacia, cucerind primul loc în turneul internațional studențesc desfășurat la Bratislava și dotat cu „Cupa Rectorului". În legătură cu performanța sportivelor pregătite de prof. Ruxandra Wittman, se cuvin cîteva completări. În primul rînd, vom aminti rezultatele: 68—59 cu Slavia Presov, 85—45 cu U.K. 2 Bratislava, 59—53 cu Slavia Bratislava. În ultima partidă, finală a competiției, cele mai multe puncte au fost înscrise de Covalcic 14, Goian 11, Schnebli 9, Gal 8.

În continuare, baschetbalistele timișorence au evoluat la Budapesta, obținînd următoarele rezultate: 74—67 cu Vasas, 81—61 și 77—75 cu Fokert. Deci, Universitatea Timișoara a susținut în total șase meciuri, cîștigîndu-le pe toate. Cele mai bune jucătoare au fost Goian, Schnebli, Dobosi, Balogh și Covalcic.

Petre ARCAN-corespondent,

SPADASINII ROMÂNI CONFIRMĂ

EI AU FOST ÎNTRECUȚI NUMAI DE ECHIPA UNGARIEI [CAMPIOANĂ OLIMPICĂ] LA PALERMO

Reprezentativa de spadă a țării noastre a confirmat buna comportare de la J.O. reușind să încheie pe locul secund turneul pe echipe disputat, marți seară, la Palermo, în întrecere cu selecționatele Ungariei (exact în aceeași alcătuire ca la München, unde a cîștigat titlul olimpic), Franței și Italiei.

Spadasinii noștri au totalizat, de altfel, același număr de puncte ca echipa Ungariei, așa încît cîștigătorii „patrulaterului" de la Palermo au fost desemnați abia după totalizarea numărului de asalturi cîștigate. Trebuie să precizăm că formațiile României și Ungariei au obținut cîte două victorii; cum — însă — campionii olimpici au avut 28 asalturi cîștigate (față de 27 cît au totalizat sportivii noștri), ei au ocupat primul loc.

Iată acum rezultatele obținute de reprezentativa țării noastre în întîlnirile susținute: 10—6 cu Italia (au punctat: Szabo — 4, Pongrat — 3, Duțu — 2, Bărăgan — 1); 13—3 cu Franța (Pongrat — 4, Istrate — 4, Szabo — 3, Duțu — 2); 5—10 cu Ungaria (Bărăgan — 2, Duțu — 1, Pongrat —1). Echipa Ungariei a pierdut surprinzător ultimul meci al turneului în fața 4-lui italian cu 7—9. Clasament final: 1. Ungaria; 2. ROMÂNIA; 3. Italia, 4. Franța.

Rugbyștii noștri în fața unei dificile întreceri

(Urmare din pag. 1)

convingerea că printr-un joc deschis, fără abuz de lovituri de picior, echipa României se poate impune. Avem sportivi talentați, ambițioși, capabili să ne ofere o partidă de mare clasă. Eu cred în virtuțile celor 15 rugbyști care ne vor reprezenta culorile, cărora le doresc mult succes!".

ALEXANDRU ARGEȘIU, fostul antrenor al echipei Steaua, în perioada de glorie a echipei militare, ne spune:

„Părerea mea este că meciul de la Constanța trebuie jucat de la egal la egal. Cu alte cuvinte, antrenorii și sportivii noștri nu trebuie să-și piardă capul, să manifeste un sentiment de inferioritate în fața unui adversar, e drept, bine cotat la această oră, recomandat de un turneu foarte reușit în Australia (n.n. fără nici o înfrîngere). În acest scop se impune să acționăm cu multă fermitate, foarte decișI în atacuri și extrem de sigur în apărare. O organizare temeinică a jocului, o orientare tactică promptă, spontană, în funcție de intențiile adversarului pot avea o influență decisivă asupra rezultatului. Va trebui să plecăm fără menajamente, să nu lăsăm francezilor posibilitatea de a jongla cu balonul, știut fiind că ei sînt maeștri la acest capitol".

Iată și punctul de vedere exprimat de **GRIGORE AMAN**, antrenorul care l-a „descoperit" pe fostul internațional Radu Demian, în prezent unul dintre antrenorii lotului reprezentativ:

„Ceea ce aș cere eu jucătorilor noștri este să fie lucizi tot timpul, să manifeste calm, să acționeze curajos. Cred că pe lîngă rezultatul în sine trebuie să ne preocupe și ideea de joc, de spectacol. Ceea ce va conta mult va fi felul în care reprezentanții României vor ști să-și organizeze jocul în primul și în ultimul sfert de oră, modul în care ei vor dovedi personalitatea pe teren și ambiția de a contracara unele acțiuni surpriză ale francezilor".

Opiniile exprimate de cei trei specialiști, sînt, după cum se vede, destul de optimiste. Va depinde într-o bună măsură de jucătorii noștri ca în meciul cu Franța, rugbyul românesc să înscrie o comportare care să-l onoreze.

DUPĂ O LUPTĂ DURĂ CU BOB FOSTER

CLAY CÎȘTIGĂ PRIN K.O. ÎN REPRIZA A 8-a!

NEW YORK, 22 (Agerpres). — În prezența a 2 000 de spectatori, pe un ring montat în sala de festivități a unui hotel din orașul Stateline (Nevada), fostul campion al lumii la categoria grea, Cassius Clay (100,350 kg) l-a învins prin K.O. în repriza a 8-a pe Bob Foster (81,650 kg), actualul deținător al centurii mondiale la categoria semigrea. În decursul meciului, Clay l-a expediat la podea de 6 ori pe Foster care a demonstrat un curaj puțin obișnuit. În repriza a 6-a, Foster l-a pus în dificultate pe Clay. Acesta în urma unor lovituri primite, a terminat rundul cu ochiul stîng complet tumefiat. În repriza a 8-a, în urma unei „contre" magistrale la figură, Clay l-a făcut K.O. pe Foster.

După meci, Cassius Clay a declarat: **„A fost una dintre cele mai dure întîlniri pe care le-am susținut. Foster a luptat exemplar. El mi-a plasat cîteva lovituri puternice în reprizele a 6-a și a 7-a. Îl consider pe Foster cel mai curajos adversar pe care l-am întîlnit în cariera mea".**

★

Fostul campion european de box la categoria mijlocie danezul Tom Bogs și-a făcut reintrarea la Aarhus, (Danemarca) întîlnindu-l pe americanul Carlos Marks. După un meci de o slabă factură tehnică, Marks a fost declarat învingător prin abandon în repriza a 8-a. Bogs a fost accidentat la ochiul drept, devenind indisponibil timp de două luni.

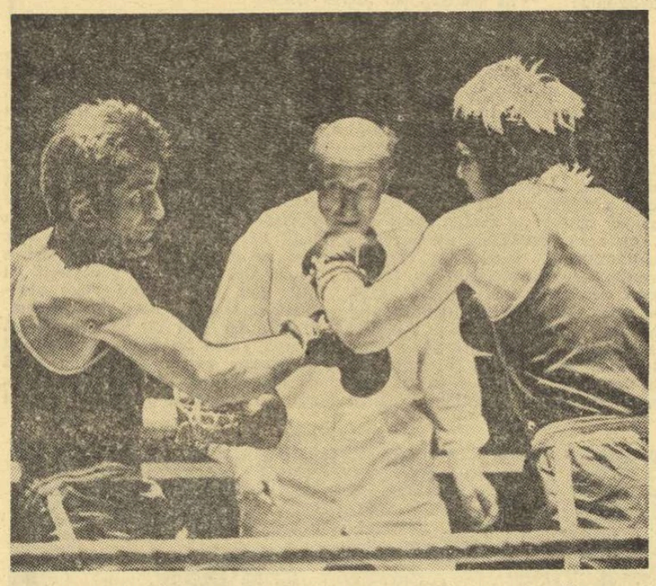

Actualitatea pugilistică internațională consemnează, în aceste zile, o activitate susținută, recent fiind disputate patru întîlniri: Suedia — Iugoslavia 3—7, Finlanda — Iugoslavia 4—6, Amsterdam — Londra 5—6, Cehoslovacia — Italia 4—6. Din confruntarea boxerilor suedezi cu cei iugoslavi, desfășurată la Stockholm, vă prezentăm faza în care unul din echipierii gazdelor, Hasse Thomsen *(dreapta), ratează croșeul adresat adversarului său,* Rajko Milico. *Pumnul pare — iluzie optică — să-l atingă pe... arbitrul meciului!*

Foto: PRESSENS BILD — Stockholm

RACING FORD ANVERS VA FI ADVERSARA ECHIPEI STEAUA ÎN „CUPA CUPELOR" LA BASCHET

În turul al doilea al „Cupei cupelor" la baschet masculin, echipa Steaua va avea ca adversară formația belgiană Racing Ford Anvers care, în disputa cu Sporting Lisabona, a pierdut prima partidă la o diferență de trei puncte (83—86), dar a cîștigat returul cu 120—80. În acest meci, punctele baschetbaliștilor din Anvers au fost înscrise de: Bell 42 (!), Gillespie 24, Geerst 12, Hillen 10, D'Hondt 9, Van Damme 4, De Koster 6, Van Gestel 3, Van Hoyweghen 10.

Meciurile Steaua — Racing Ford Anvers vor avea loc la 5 decembrie (Anvers) și la 14 decembrie (București).

VICTORIE A GAZDELOR ȘI ÎN AL DOILEA MECI DE HOCHEI NORVEGIA—ROMÂNIA

Selecționatele de hochei ale României și Norvegiei s-au întîlnit din nou, de această dată într-o mică localitate, **Sarpsborg**, situată în împrejurimile orașului Oslo. Comportîndu-se mult mai bine decît în prima partidă, în care debutanții nu și-au putut găsi ritmul, selecționata țării noastre a cedat la limită, la capătul unui meci frumos, echilibrat. Victoria a revenit reprezentativei gazdă cu scorul de 4—2 (1—1, 3—1, 0—0).

Ultimul meci al echipei române în Norvegia are loc astă-seară în orașul Stavanger, după care hocheiștii noștri vor reveni în țară, deoarece proiectatul turneu în Danemarca nu se poate organiza, federația daneză avînd programate în această perioadă jocuri de campionat.

FINALA ȘAHIȘTILOR — SUB SEMNUL JOCULUI OFENSIV

Așa cum a început, această a 36-a finală a campionatului național de șah anunță o întrecere extrem de interesantă și foarte disputată.

Judecînd după aspectul primelor cinci runde, putem afirma că rar ne-a fost dat să vedem o luptă atît de încordată, la care participă nu numai prezumptivii favoriți dar și jucătorii cărora — în mod normal — nu li se acordă șanse la întîietate. Tocmai de aceea, în primul sfert al desfășurării sale, finala a purtat — cu puține excepții — amprenta echilibrului, care se și remarcă din configurația clasamentului.

Cel mai îmbucurător ni se pare faptul că s-a jucat (și sperăm că se va persevera pe această cale) un șah constructiv, dinamic, creator, cazurile de „non-combat", chiar și în întîlnirile dintre fruntași, fiind foarte puține.

Fiecare participant caută să-și onoreze în acest fel locul pe care l-a ocupat, după sita deasă a preliminariilor în prima competiție șahistă a țării.

Echipa olimpică, exceptîndu-l pe **Ungureanu** (care se află într-un evident reflux de formă), a dominat — prin calitatea partidelor și prin rezultatele tehnice — startul turneului. Campionul țării, **Victor Ciocâltea**, își continuă seria bunelor partide de la Skoplje, jucînd cu adevărat în maniera unui maestru internațional. Ploieșteanul **Carol Partoș** și-a cristalizat marele volum de cunoștințe acumulate, construind cu logică și mare acuratețe tehnică pozițiile. Proaspătul maestru internațional **Dumitru Ghizdavu**, oarecum apăsat de înaltul titlu ce i-a fost atribuit, manifestă o prudență activă, evită riscurile, dar pîndește cu răbdare orice moment în care poate trece la atac. O asemenea ocazie i s-a oferit în întîlnirea foarte importantă cu Ungureanu și el a exploatat-o într-un mod ireproșabil. În sfîrșit, maestrul internațional **Theodor Ghițescu**, în ciuda înfrîngerii la **Partoș**, își anunță o serioasă candidatură la al doilea titlu de campion (primul l-a cucerit în 1963).

Mult schimbat în bine, ca disciplină de joc, ni se pare tînărul **Mihai Ghinda**. El îmbină strategia poziției cu loviturile tactice, ceea ce i-a adus trei victorii frumoase la **Vaisman, Stanciu** și **Dănet**.

Alături de el, făcînd parte din aceeași generație, se remarcă **Valentin Stoica**. Fostul campion de juniori (ca și **Ghinda**, de altfel) excelează prin erudiția teoretică, aprecierea obiectivă a poziției și spiritul ofensiv, pe care l-a demonstrat în partida cîștigată la **Neamțu** (și reprodusă într-unul din numerele noastre trecute).

Invitatul nostru la „partida zilei" este campionul universitar **Mihai Șuba**, autorul unei spectaculoase victorii obținute la Gheorghe Mititelu, jucător solid, care în competițiile interne pierde foarte rar:

DESCHIDEREA ENGLEZĂ

Alb: **Șuba** Negru: **Mititelu**

1. c4 e5, 2. Cc3 d6, 3. Cf3 Ng4 (Un sistem recomandat de marele maestru Vasili Smislov), **4. d4 N:f3, 5.g:f3 e:d4, 6.D:d4 Ce7, 7.b3 Cbc6, 8.Dd2 g6, 9.Nb2 Ng7, 10.h4** (Albul decis să facă rocada mare, pregătește atacul pe flancul regelui) **10...Cf5** (O mutare riscantă. Era recomandabil, și mult mai prudent, 10...h5, pentru a împiedica înaintarea pionului) **11.h5! Tg8, 12.Cd5 N:b2, 13.D:b2 Ce5** (Se amenință 14.Cf6+), **14.h:g6 h:g6, 15.f4 c6** (Forțat! La 15...Cd7, albul continuă 16.Th3! — aceasta a și fost ratiunea schimbului la g6 și deschiderii coloanei „h" — T:h8, 17.D:h8 Cf8, 18.e4 Cd7, 19.Cf6 mat!), **16.f:e5 c:d5, 17.0—0—0 Dg5+, 18.e3 d4, 19.e:d6 0—0—0** (S-ar părea că negrul a scăpat de greutăți. El recîștigă pionul și exercită presiune în centru. Dar...) **20.T:d4!** (Acest sacrificiu de calitate nu l-a prevăzut Mititelu. Acum albul capătă un atac cîștigător) **20...C:d4, 21.D:d4 Da5, 22. Rb2 Db4** (Nu merge 22..T:d6, 23. D:d6 Td8 24.Nh3+ f5, 25.b4! și albul rămîne cu o piesă în plus), **23.Nh3+ f5, 24.Td1 Th8?, 25.Ng2?** (Cîștiga imediat 25.d7+ Rb8, 26. Dc5+ Ra8, 27.D:h8!), 25... **Da5, 26.Dg7!** și negrul cedează neputînd apăra cele două amenințări de mat, la c7 și b7. După 26...Db6, urmează 27.c5.

Valeriu CHIOSE

PARTOȘ ȘI GHINDA — 5 PUNCTE DIN 6!

Lupta pentru șefia în clasament a continuat aseară între cei trei lideri, Ciocâltea, Ghinda și Partoș. În timp ce campionul țării întîlnea pe tenacele și experimentatul Neamțu, ceilalți doi aveau adversari mult mai ușori în persoana debutanților Follert și Rotariu. Aceștia n-au putut opune o rezistență prea dîrză, au intrat din deschidere în poziții mai slabe și au pierdut: Follert la Ghinda, Rotariu la Partoș. În acest timp, Ciocâltea trebuia să se mulțumească cu remiza.

Ghițescu, cu negrele, a forțat la Mozeș și a cîștigat, pentru a nu pierde contactul cu plutonul fruntaș. Același lucru l-a încercat, dar cu mai puțin succes, Ghizdavu în întîlnirea cu Dănet. La întrerupere, maestrul internațional are un pion mai puțin.

Remize rapide s-au înregistrat în partidele: Grünberg — Ungureanu, Stoica — Vaisman, și Stanciu — Nacht. Mititelu deține o calitate în plus în întrerupta cu Bondoc.

ÎN CLASAMENT conduc **Partoș** și **Ghinda** cu cîte 5 puncte, urmați de **Ciocâltea** 4½, **Neamțu** 4, **Ghițescu** 3½ (1), **Nacht** și **Stoica** 3½, **Ghizdavu** și **Șuba** 3 (1) etc.

Astăzi dimineață se reiau întreruptele. După amiază, de la ora 16, se va disputa runda a 7-a, din programul căreia se desprind întîlnirile **Ghinda — Ciocâltea, Wolf — Partoș, Neamțu — Șuba, Ghițescu — Grünberg**, al căror rezultat poate influența considerabil ordinea primilor clasați.

Caleidoscop

MUZICA OLIMPICĂ

Compozitorul **Joachim Werzlau** din R. D. Germană — laureat al Premiului Național — a realizat o piesă de concert pe care a dedicat-o Comitetului olimpic din țara sa. Compoziția, intitulată **„Divertisment olimpic"**, cuprinde mai multe părți intitulate: „Preludiu", „Portret de sportiv", „Traseu fără sfîrșit", „Exerciții la sol", „În careul corzilor", „Plecarea velistului", „Săritura cu prăjina".

Lucrarea lui J. Werzlau, prezentată în primă audiție de către Orchestra radiodifuziunii din Leipzig, s-a bucurat de un mare succes.

GLORIE TRECĂTOARE

Pentru a contribui la întărirea finanțelor clubului său, marele alergător finlandez **Juha Väätäinen** a luat hotărîrea de a vinde la licitație pantofii de atletism cu care a triumfat în probele de 5 000 și 10 000 m ale campionatelor europene de anul trecut.

Numai că bunele sale intenții nu și-au găsit o realizare practică, pantofii negăsind nici un colecționar care să ofere un preț demn de valoarea lor simbolică. Pentru a-și aduce inițiativa pînă la capăt, Väätäinen a oferit singur o sumă destul de mare pentru propriii săi pantofi, bani care au intrat în casieria clubului.

Faptul a produs senzație și presa a criticat pe iubitorii de atletism pentru „amnezia" de care dau dovadă. Poate, finlandezii au acum alte vedete care să-i pasioneze, de pildă pe Viren și Vassala, laureații de la München.

CEI „10 NEMURITORI" AI RINGULUI

De curînd a încetat din viață **Nat Fleischer**, cel mai autorizat cunoscător al boxului profesionist american. Cu puțin înainte de moartea sa, el a alcătuit o selecție de zece boxeri, care — după părerea sa — s-au înconjurat de o glorie nepieritoare în istoria pugilismului. „Cei 10 nemuritori" ai lui Nat (pe cei mai mulți dintre ei i-a cunoscut personal) sînt: **Jack Johnson, James J. Jeffries, Bob Fitzsimmons, Jack Dempsey, James J. Corbett, Joe Louis, Sam Langford, Gene Tunney, Max Schmelling** și **Rocky Marciano.**

Selecția poate fi ciudată și cuprinde nume de pugiliști ca, de pildă, Sam Langford, care n-a fost niciodată campion mondial sau Bob Fitzsimmons, care a fost un boxer de categorie mijlocie încoronat cu titlul suprem al greilor. Dar bătrînul Nat arăta că nu toți „supercampionii" și-au meritat laurii și el — care i-a văzut la lucru pe **Jess Willard, Louis Firpo** („taurul din Pampas"), **Young Stribling, Max Baer** și **Primo Carnera**, „micul" **Ezzard Charles** și „uriașul" **Sonny Liston** — declară că e primul care regretă faptul de a nu-i putea înscrie și pe aceștia printre aleșii săi.

Cu privire la **Cassius Clay**, acesta este supercampionul anilor '60, dar el rămîne — după părerea exprimată de Nat Fleischer — sub valoarea marilor pugiliști ai trecutului.

MUȘCĂTURA SUB APĂ...

Jucătorul american de polo **Ted Helskyne**, din reprezentativa orașului Cincinnati, a fost trimis în judecată pentru o vină cu totul ieșită din comun. În cursul unui meci disputat contra echipei din Dallas, el a avut o intervenție hotărîtoare care a împiedicat marcarea unui punct. Dar spectatorii au observat îngroziți că, în locul unde Ted se aruncase eroic asupra adversarului, apa se înroșise de sînge. De fapt, el îl mușcase atît de adînc pe acesta, încît a fost nevoie de intervenția serviciilor medicale de urgență.

„Acesta nu e un joc pentru domnișoare", s-a apărat Ted. În instanță. **„Dar nici pentru huligani..."**, a ripostat magistratul care l-a descalificat pe viață.

„STELE" MIȘCĂTOARE

Ca totdeauna în patinajul artistic, la început de sezon se face „prezența". Aceasta pentru a vedea care dintre marii campioni ai gheții își continuă activitatea în competiții și care dintre ei absentează. De data aceasta, lista este în plină mișcare...

Mai întîi, o veste îmbucurătoare: campionul mondial și olimpic **Ondrej Nepela** a renunțat la proiectul său de a trece la profesionism. El va reprezenta Cehoslovacia și în apropiatele mari întreceri ale patinatorilor. În schimb, s-a retras colega sa de glorie, **Beatrix Schuba**, care-și face debutul ca vedetă profesionistă, pe scena companiei americane de revistă „Ice-Follies".

Retrageri și în rîndurile patinatorilor sovietici. Campionii mondiali de dans pe gheață, soții **Ludmila Pahomova** și **Aleksandr Gorșkov**, au pus capăt carierei lor de competitori. Amîndoi vor activa mai departe ca antrenori. Vești despre celălalt mare cuplu de campioni, **Irina Rodnina — Aleksei Ulanov**: ei activează acum separat, cu alți parteneri. Rodnina patinează cu Aleksandr Zaițev — un talentat patinator moscovit — iar Ulanov are ca pereche, firește, pe noua sa soție, Ludmila Smirnova, vicecampioană mondială.

BICICLETA LUI EDDY...

Cu începere de la 1 noiembrie, într-una din vitrinele orașului Monza se află expusă bicicleta cu care campionul belgian **Eddy Merckx** a stabilit în Mexic noul record mondial al orei. Bicicleta este construită de mecanicul italian Ernesto Colnago. După cîteva zile, bicicleta lui Merckx va fi prezentată la Milano.

Nici un moment pierdut!.. Accidentat la finele sezonului atletic și actualmente suferind de tendinită, cunoscutul recordman italian la săritura cu prăjina Renato Dionisi *(5,45 m) s-a hotărît să nu renunțe la activitatea competițională, schimbînd deocamdată pista de elan cu cea a circuitelor „moto". Iată-l, la bordul unei „Petra Sport" de 750 cmc, în plină cursă, la un recent concurs de motociclism. De la marile înălțimi, la intrepidele viteze...*

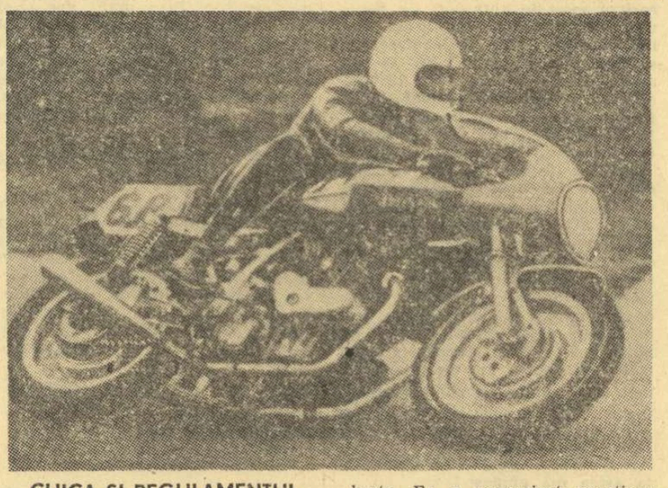

CHICA ȘI REGULAMENTUL

Moda părului lung (pînă la a deveni chică) și care începe să contamineze mulți tineri sportivi, mai ales în lumea occidentală, ridică nu numai probleme de estetică sau de etică publică, ci și regulamentare.

Primul dintre organismele sportive din R. F. a Germaniei care la poziție față de această situație este federația vest-germană de lupte. Ea a comunicat practicanților sportului luptelor din R.F.G. noile reglementări privitoare la portul părului lung. Se precizează, astfel, că este inadmisibilă situația în care un concurent nu poate executa prizele normale, în regiunea capului și a cefei, din pricina coamei adversarului. S-a anunțat, de asemenea, că nici un purtător de chică nu va mai putea fi selecționat în echipa națională.

TELEX ● TELEX

Selecționatele de tenis de masă ale Angliei și R.F. a Germaniei s-au întîlnit la Leeds într-un joc contînd pentru Cupa Iigii europene. Jucătorii vest-germani și-au adjudecat victoria cu scorul de 5—2.

■

La Atena s-au desfășurat două partide contînd pentru cupele continentale la volei. În meci retur pentru C.C.E., Panathinaikos Atena a întrecut cu scorul de 3—0 (15—7, 15—11, 15—5) formația Deitz Viena. Voleibaliștii greci s-au calificat pentru turul II. În cadrul Cupei cupelor (meci tur) s-au întîlnit, formațiile Olympiakos Pireu și V.C. Porto (Portugalia). Victoria a revenit gazdelor cu scorul de 3—0 (15—12, 15—8, 15—11).

■

La Sofia, în prezența a numeroși spectatori, s-a disputat întîlnirea internațională amicală de baschet dintre echipele TSKA Cerveno Zname — Sofia și TSKA Moscova. Baschetbaliștii sovietici au cîștigat cu scorul de 89—83 (43—42).

■

Echipa iugoslavă de hochei pe gheață Vardar Skoplje, care întreprinde un turneu în Bulgaria, a jucat la Sofia în compania selecționatei de juniori a țării gazdă. Tinerii hocheiști bulgari au terminat învingători cu scorul de 4—1 (0—0, 4—1, 0—0).

■

În localitatea vest-germană Offenburg au luat sfîrșit campionatele mondiale de ciclobal. Victoria și titlul de campioană a lumii au revenit, pentru a șasea oară consecutiv, formației Cehoslovaciei, alcătuită din frații Pospisil. Pe locurile următoare s-au clasat echipele R.F. a Germaniei Elveției, Austriei, Franței și Belgiei. În finala campionatului, echipa Cehoslovaciei a întrecut cu scorul de 6—4 formația R.F. a Germaniei, compusă din Flackus, Bernals.

■

Ultima probă a campionatului european de ciclism artistic — simplu bărbați — a fost cîștigată de sportivul vest-german Manfred Maute cu 307,23 p.

■

Începînd de astăzi „Palatul Sporturilor" din Roma va găzdui întrecerile fazei finale a campionatului mondial de tenis rezervat jucătorilor profesioniști în primele patru partide, care contează drept sferturi de finală, se vor întîlni Newcombe cu Lutz, Cox cu Riessen, Ashe cu Pilici și Drysdale cu Okker. Ultimele două ediții ale acestei competiții au fost cîștigate de australianul Ken Rosewall.

ULTIMELE REZULTATE ▪ ULTIMELE ȘTIRI ▪ ULTIMELE REZULTATE

VOLEIBALIȘTII DINAMOVIȘTI ÎNVINGĂTORI ÎN ULTIMUL MECI LA PEKIN

Echipa masculină de volei Dinamo București și-a încheiat turneul întreprins în R.P. Chineză, jucînd cu selecționata țării gazdă, la Pekin. Voleibaliștii români au obținut victoria cu scorul de 3—2 (5—15, 20—18, 7—15, 15—9, 15—6). Meciul a durat mai mult de două ore și a fost de bună factură tehnică

O ATRACTIVĂ GALĂ DE BOX ÎN SALA DINAMO

Iubitorii boxului din Capitală au umplut aseară pînă la refuz sala Dinamo, pentru a asista la o reuniune interesantă, în care au evoluat cîțiva dintre pugiliștii fruntași din București. În cel mai frumos meci al reuniunii, Ștefan Boboc (Dinamo) și Ibrahim Haredin (Steaua) au oferit o dispută interesantă, plină de neprevăzut cu schimburi spectaculoase de lovituri. Verdictul de egalitate a consfințit frumusețea acestui meci.

Celelalte rezultate: R. Cozma (Dinamo) b.p L. Constantin (Metalul), V. Stan (Rapid) meci nul cu C. Nedea (Constructorul), E. Gorea (Dinamo) b.p. M. Stamatescu (Metalul), D. Amza (Progresul) b.p. I. Maria (Constructorul), C. Ghiță (Steaua) b.ab. II D. Precup (Metalul), A. Moraru (Dinamo) b.p. I. Itianu (Metalul), G. Pometcu (Rapid) b.p. M. Ploieșteanu (Progresul), D. Mihalcea (Dinamo) b.p. C. Nicolae (Rapid), I. Gyorfi (Dinamo) b.p. F. Bobi (Olimpia).

MÎINE, ULTIMUL ANTRENAMENT AL RUGBYȘTILOR FRANCEZI

În timp ce, duminică la Constanța, selecționata de rugby a Franței va întîlni reprezentativa României, în aceeași zi, la Hanovra, echipa secundă a Franței, va juca în compania primei echipe a R.F. a Germaniei. În vederea acestor meciuri, rugbyștii francezi selecționați în echipele A și B vor susține la 24 noiembrie, la Paris, un meci de antrenament. Jocul se va desfășura pe terenul Institutului Național de Sport. Echipa Franței va pleca sîmbătă dimineața cu avionul spre București, de unde își va continua drumul cu trenul spre Constanța. Din echipa franceză se remarcă îndeosebi forma excelentă manifestată de căpitanul echipei W. Spanghero și Cester.

TURNEUL ZONAL DE ȘAH

În turneul zonal de șah feminin de la Pernik (runda a 13-a), jucătoarea iugoslavă Konarkowska — Sokolov a învins-o pe Gertrude Baumstarck, Alexandra Nicolau a întrerupt cu Hart (Danemarca). Alte rezultate: Eretova — Erenska remiză și Jansen — Veröczi remiză. În clasament: Baumstarck 8 p, Nicolau 7 p (1), Eretova, Konarkowska și Veröczi 7 p.

Redacția și administrația: București, str. Vasile Conta nr. 16; telefoane: centrala 11.10.05, secția corespondenți 11.51.09, interurban 12 și 286; telex: sportrom buc. 180. Tiparul I. P. „Informația", București 40 368

PROLETARI DIN TOATE ȚĂRILE, UNIȚI-VĂ!

Sportul

ZIAR AL CONSILIULUI NAȚIONAL PENTRU EDUCAȚIE FIZICĂ ȘI SPORT

ANUL XXVIII — NR. 7246 | 4 PAGINI 30 BANI | Vineri 24 noiembrie 1972

LUCRĂRILE SESIUNII MARII ADUNĂRI NAȚIONALE

Joi, 23 noiembrie, în cea de-a doua zi a lucrărilor în plen a sesiunii Marii Adunări Naționale, deputații au dezbătut celelalte proiecte de legi prevăzute pe ordinea de zi.

Marea Adunare Națională a examinat și adoptat Codul Muncii, elaborat ca urmare a hotărîrilor Congresului al X-lea și ale Conferinței Naționale ale partidului. Acest document consfințește noile raporturi de muncă, profund democratice, ale societății noastre socialiste. Deputații au dezbătut — în spiritul orientărilor cuprinse în expunerea tovarășului Nicolae Ceaușescu la recenta Plenară a C.C. al P.C.R. — și au aprobat legile pentru adoptarea planului de dezvoltare economico-socială a țării noastre și a bugetului de stat pe 1973, an hotărîtor pentru înfăptuirea înainte de termen a cincinalului. A fost adoptată, de asemenea, legea privind casele de ajutor reciproc ale pensionarilor.

Tovarășii **Nicolae Ceaușescu, Emil Bodnaraș, Manea Mănescu, Paul Niculescu-Mizil, Gheorghe Pană, Gheorghe Rădulescu, Virgil Trofin, Ilie Verdeț,** ceilalți membri ai conducerii de partid și de stat au fost întîmpinați, la sosirea în sală, cu îndelungi și puternice aplauze.

Erau de față, alături de deputați, numeroși invitați, membri ai C.C. al P.C.R., miniștri, conducători de instituții centrale și organizații obștești, activiști de partid și de stat, oameni ai muncii, personalități ale vieții economice, științifice și culturale, ziariști.

Cei prezenți au păstrat un moment de reculegere în memoria academicianului Horia Hulubei, deputat al Marii Adunări Naționale în ultimele trei legislaturi, personalitate de seamă a științei și învățămîntului universitar din țara noastră, savant de reputație mondială.

Tovarășul **Ștefan Voitec,** președintele Marii Adunări Naționale, a deschis apoi ședința.

Tovarășul **Virgil Trofin,** vicepreședinte al Consiliului de Miniștri, a prezentat expunerea la proiectul Codului Muncii al Republicii Socialiste România.

Președintele Comisiei pentru sănătate, muncă și asigurări sociale, deputatul **Gheorghe Vasilichi,** a prezentat Raportul acestei comisii și al Comisiei juridice la proiectul Codului Muncii.

La discuția generală au luat cuvîntul deputații: **Ion Sîrbu,** prim-secretar al Comitetului județean Buzău al P.C.R., **Ileana Mihăilescu,** țesătoare la Uzinele textile — Arad, **Petru Muntean,** șef de brigadă la Întreprinderea minieră Anina, **Neculaiu Moraru,** președintele Uniunii sindicatelor din întreprinderile industriei metalurgice și construcțiilor de mașini.

Proiectul Codului Muncii a fost discutat, apoi, pe articole. Marea Adunare Națională a aprobat, prin vot secret, cu unele amendamente propuse de deputați, Codul Muncii al Republicii Socialiste România. Textul Codului Muncii, al cărui proiect a fost publicat în presă și supus dezbaterii publice, va apare în Buletinul Oficial al Republicii Socialiste România.

Tovarășul **Manea Mănescu,** vicepreședinte al Consiliului de Miniștri, președintele Comitetului de Stat al Planificării, a prezentat expunerea la proiectul de lege pentru adoptarea planului de dezvoltare economico-socială a Republicii Socialiste România pe anul 1973.

În continuare, avîndu-se în vedere strînsa legătură dintre planul de dezvoltare economico-socială și bugetul de stat, la propunerea Biroului Marii Adunări Naționale, tovarășul **Florea Dumitrescu,** ministrul finanțelor, a prezentat expunerea la proiectul de lege pentru adoptarea bugetului de Stat pe anul 1973.

La aceste puncte ale ordinii de zi, deputatul **Aurel Vijoli,** președintele Comisiei economico-financiare, a prezentat Raportul comisiilor permanente ale Marii Adunări Naționale.

La dezbaterea acestor două proiecte de legi au luat cuvîntul deputații: **Constantin Drăgan,** prim-secretar al Comitetului județean — Brașov al P.C.R., **Constantin Stanciu,** maistru la Uzinele „Timpuri noi" — București, **Elena Peter,** tehnician la Fabrica „Clujana", vicepreședinte al Consiliului Central al U.G.S.R., **Angelo Miculescu,** ministrul agriculturii, industriei alimentare și apelor, **Mitrea Băluță,** tehnician la Exploatarea minieră Motru, **Ion Spătărelu,** președintele C.A.P. „Gheorghe Doja", județul Ialomița, **Ioniță Bagiu,** directorul Uzinei mecanice din Timișoara, **Matei Ghigiu,** ministrul construcțiilor industriale, **Nicolae Vereș,** prim-secretar al Comitetului județean — Mureș al P.C.R., **Eleonora Cojocaru,** muncitoare, secretarul Comitetului de partid al Fabricii de confecții și tricotaje București.

După discuția generală, proiectul de lege pentru adoptarea planului

(Continuare în pag. a 4-a)

RUGBYȘTII NOȘTRI ÎNAINTEA ÎNTRECERII DE DUMINICĂ

PREGĂTIRI INTENSE PENTRU O BUNĂ EVOLUȚIE

Meciul România — Franța așteptat cu interes deosebit la Constanța

Dărăban, *tenacele nostru jucător de linia a II-a (cu balonul) de la care iubitorii rugbyului așteaptă o comportare cît mai valoroasă. (Fază din meciul susținut de selecționata divizionară în compania reprezentativei studențești a Franței).*

Este dificil, desigur, să anticipăm rezultatul meciului de rugby cu Franța, dar după maniera în care se pregătesc sportivii noștri este de așteptat ca oaspeții să primească o replică foarte hotărîtă. Iată, în linii mari, ceea ce au căutat să ne precizeze antrenorii coordonatori ai lotului român.

Antrenamentele n-au slăbit în intensitate. Ele au fost orientate către elemente de tehnică și tactică și de pregătire fizică specifică. După meciul cu Farul, de duminica trecută, selecționabilii s-au întîlnit din nou cu echipa constănțeană, care s-a dovedit a fi un partener de antrenament foarte bun.

O idee inspirată a antrenorilor: cele mai multe ședințe de pregătire au loc începînd de la ora 14, adică ora oficială a întîlnirii cu reprezentativa Franței, chiar pe stadionul „1 Mai", pus generos la dispoziție de către forurile sportive din Constanța.

Joi, după antrenament, rugbyștii selecționabili au vizitat portul. Cu acest prilej li s-a făcut o frumoasă primire de către muncitorii și tehnicienii aflați acolo, li s-a urat mult succes.

Vineri, un ultim antrenament de asamblare, care nu va dura mai mult de 40 de minute, iar sîmbătă, în preziua meciului, o ușoară încălzire la Eforie Nord, în jurul hotelului „Europa".

Dr. Mircea Constantinescu, medicul lotului, care se află permanent în mijlocul rugbyștilor noștri, remarca buna dispoziție ce caracterizează pe fiecare sportiv. Trauma psihică provocată de eșecul neașteptat din meciul cu echipa R.F. a Germaniei a dispărut complet și acum nu există decît o dorință — aceea de a arăta iubitorilor sportului cu balonul oval de la noi și din afară, adevăratele potențe ale rugbyului românesc.

Atmosfera este cu atît mai senină cu cît și cele cîteva indisponibilități ivite la începutul săptămînii au dispărut. **Mihai Nicolescu** și-a reluat pregătirea, în timp ce **Suciu** s-a restabilit și el. **Motrescu** și **Marica** sînt, de asemenea, refăcuți. În aceste condiții, avînd la dispoziție întregul lot, antrenorii **Radu Demian** și **Teodor Rădulescu** vor fi în măsură ca duminică să trimită în teren cel mai bun „15" din momentul de față.

În legătură cu formula compartimentelor, antrenorii ne-au rugat să le mai acordăm un mic răgaz. Oricum, ni s-a precizat componența liniei a II-a care se pare că va fi alcătuită din **Șerban** și **Dărăban.** Numai în cazul în care acest cuplu nu se va armoniza perfect se va recurge la o altă soluție, una din variante fiind trecerea lui Dărăban în linia a III-a și a lui **Postolache** lîngă Șerban. Important, însă, este faptul că au dispărut multe „necunoscute", care ar fi putut să complice calculele.

În final, o subliniere pe care o considerăm absolut necesară. Se referă la orașul gazdă al meciului. Impresionează — ține să remarce antrenorii lotului — modul în care oficialitățile locale au înțeles să onoreze partida de duminică. În acest sens s-a făcut totul pentru popularizarea importantei întîlniri rugbystice, prin afișe, panouri, prin presă. S-au pus în vînzare 20 000 de bilete — capacitatea maximă a tribunelor stadionului „1 Mai" — care au fost solicitate prompt nu numai de iubitorii rugbyului, ci de numeroșii amatori de sport din Constanța, care consideră meciul România — Franța, drept un mare eveniment. Și, în consecință, doresc să-l vadă nu stînd în fața televizoarelor, ci în tribune, cît mai aproape de cei 30 de jucători care își vor măsura forțele...

Tiberiu STAMA

AU FOST FORMATE LOTURILE NAȚIONALE DE TENIS DE MASĂ

În vederea noului sezon internațional de tenis de masă, pretutindeni au început pregătiri intense. Și la noi, antrenamentele se află în plină desfășurare. De curînd, forul nostru de specialitate, la propunerile antrenorilor, a dat formă definitivă loturilor republicane. Ele au următoarea componență:

Senioare: Maria Alexandru, Eleonora Vlaicov, Carmen Crișan.

Seniori: Șerban Doboși, Aurel Ovanez, Teodor Gheorghe, Dorin Giurgiucă, Sergiu Luchian.

Junioare mari (15—18 ani): Lidia Ilie, Ligia Lupu, Maria Șinteoan, Ildiko Gyongyosi.

Juniori mari: Cornel Popovici, Alexandru Buzescu, Marin Fărănescu.

Junioare mici (pînă la 15 ani): Liana Mihuț, Simona Petrescu, Tamara Savu.

Juniori mici: Cristinel Romanescu, Nagy Levente.

Colectivul de antrenori este alcătuit din Ella Constantinescu (coordonatoare), Ion Pop, Farkaș Paneth și Emil Băcioiu. Ultimii doi se vor ocupa cu precădere de instruirea junioarelor și juniorilor.

Desigur, actualele loturi pot suferi unele modificări în funcție de forma sportivă și progresul pe care le vor demonstra actualii titulari sau alți jucători susceptibili de selecționare. De pildă, vor fi urmărite evoluțiile Vioricăi Moldovan (senioare) sau cele ale tinerilor Ștefan Moraru, Adrian Cucu, Gabriel Coițescu, Sever Naidin, Mircea Borlovan etc.

ÎNTRECÎND ECHIPA UNGARIEI CU 9-7

HANDBALISTELE NOASTRE CONDUC NEÎNVINSE ÎN „TROFEUL CARPAȚI"

IAȘI, 23 (prin telex, de la trimișii noștri). A treia zi a „Trofeului Carpați" a programat în Sala sporturilor din localitate două partide derby. În prima, formațiile R. D. Germane și U.R.S.S. au terminat la egalitate, după un meci de mare luptă. În ultimul meci al serii, prima noastră reprezentativă a obținut victoria în fața redutabilei selecționate a Ungariei, la capătul unui meci dramatic. Astfel, după șase partide în care victoria a fost de partea lui Bodog Török, aici la „Trofeul Carpați" handbalistele noastre și-au luat o meritată revanșă. Cu acest deosebit de prețios succes, româncele și-au consolidat poziția de lider în clasamentul prestigioasei competiții ce reunește cele mai bune echipe de handbal feminin din lume.

Arghir a fost alături de Oancea una din principalele realizatoare ale echipei române în meciul susținut împotriva formației Iugoslaviei. Iat-o în plină acțiune, aruncînd la poartă.

ROMÂNIA — UNGARIA 9—7 (4—6)

Echipa noastră a început jocul cu aceeași formație care a învins miercuri Iugoslavia: Ionescu — T. Popa, Arghir, Ibadula, Ilie, Furcoi, Oancea. Debut furtunos, comportare bună în primele minute, cînd româncele conduc cu 4—2 (min. 11). Jocul este organizat, lucid. Se atacă în viteză, se folosesc breșe în apărarea adversă și se înscriu goluri frumoase, prin Constanța Ilie, Simona Arghir, Doina Furcoi și Terezia Popa. Din min. 11 și pînă la sfîrșitul primei reprize aveam însă să asistăm la o încîlcire a jocului formației noastre, la o pierdere a busolei, care a dus la primirea de goluri. Handbalistele maghiare au luat astfel conducerea (6—4) și se părea că Arghir și colegele sale vor pierde și această partidă (ar fi fost a 7-a înfrîngere consecutivă în duelul dintre cele două reprezentative).

Repriza a doua aduce în teren o schimbare. În locul lui Arghir — care a ratat, ca și Oancea de altfel, incredibil de mult — intră Munteanu. Nu știm dacă această înlocuire a fost decisivă, dar formația noastră apare mult schimbată în bine. Ea joacă mai atent, folosește mai bine mingile în atac, angajează decisiv pe semicerc, iar redutabila Flek este inteligent anihilată. Astfel, echipa țării noastre reușește să egaleze și să preia conducerea. De la 4—6, formația României ajunge la 9—6, în min. 35. Jocul — în final — a devenit dur, comițîndu-se multe greșeli. Deși au jucat 10 minute în 5 jucătoare (5 eliminări, unele justificate, altele mai puțin), fetele noastre mențin rezultatul și primesc doar un gol. Așadar, victorie meritată, într-un meci în care au muncit pînă la epuizare și au fost superioare adversarelor. Au marcat: Ibadula 3, Furcoi 2, Munteanu, Arghir, T. Popa și C. Ilie (România), respectiv, Toth-Harsany 4, Fleck 2, Laki (Ungaria).

Au arbitrat R. Helemejko și J. Passon (Polonia).

IUGOSLAVIA — ROMÂNIA (tineret) 19—15 (10—5)

Partidă în care problema echipei învingătoare nu se punea, dată fiind valoarea incontestabilă a reprezentativei oaspe Este, totuși, de reținut faptul că după o repriză în care jucătoarele iugoslave au dominat categoric, în partea a doua a jocului raportul de forțe s-a mai echilibrat, tocmai cînd echipa de tineret a țării noastre a aliniat cîteva dintre cele mai tinere componente ale sale.

Au marcat: Torti (6), Milosevici (4), Parezanovici (2), Veinovici (2), Istvanovici, Palaversa, Cero, Vrbanc, Rozici (Iugoslavia), Florea (7), Iordache (4), Vasile (2), Nițu, Hobincu (România-tineret). Au arbitrat **K. Nielsson** și **K. Huseby** (Norvegia).

R.D.G. — U.R.S.S. 8—8 (5—3)

Am asistat la o partidă de mare luptă, în care ambele formații s-au angajat total. Meciul a plăcut prin dîrzenia cu care cele două echipe și-au apărat șansele, dar nu s-a

Hristache NAUM
Horia ALEXANDRESCU

(Continuare în pag. a 4-a)

DUPĂ VIZITAREA UNOR ȘCOLI, SE CERE UN RĂSPUNS LA ÎNTREBAREA:

DE CE NU SE ÎNGRIJEȘTE NIMENI DE SOARTA SPORTULUI ȘCOLAR DIN BÎRLAD?

● RAU E CÎND PLOUĂ, RAU CÎND NU... ● NICI O AMENAJARE SPORTIVĂ PE O SUPRAFAȚĂ EXCELENȚĂ CÎND NU TE ÎNGRIJEȘTI DE CEEA CE AI... ● ÎNTR-O SALĂ DE SPORT — 120 DE ELEVI, AFARĂ — PUSTIU! ● INDIFERENȚA ȘI LIPSA DE PASIUNE SÎNT BARIERE CARE AR TREBUI, GRABNIC, ÎNLĂTURATE

La Bîrlad, ne-am propus — printre altele — să cunoaștem mai îndeaproape condiția materială specifică a cîtorva unități școlare din localitate, să urmărim modul de folosire a bazelor existente, felul în care sînt ele întreținute, care sînt preocupările și cota de interes a cadrelor de specialitate din domeniul sportului. Spre marea noastră surprindere, am constatat existența unor posibilități foarte ușor de exploatat pe plan strict local, pentru ca în municipiul Bîrlad să nu se mai pună problema bazelor sportive în mediul școlar. Numai că o comoditate rar întîlnită și un dezinteres aproape total sînt bariere subiective ce nu pot fi trecute de către dascălii în sport din orașul Bîrlad.

★

Dar, să dăm cuvîntul caietului de însemnări. La cea mai mare **școală generală** din localitate, nr. 1, unde sînt profesoare de educație fizică **tovarășele Elena Popa** și **Marilena Florescu** există, pe o suprafață convenabil de mare, porți de handbal metalice, o pistă liniară de atletism, neîngrijită. Mai sînt și niște coșuri de baschet. Terenurile sînt relativ nivelate, dar toate constau pur și simplu din pămînt bătătorit care la prima ploaie devin impracticabile. Nu mai vorbim de praful care trebuie să se formeze aici cînd nu plouă. DECI, 1 100 DE COPII, ELEVI AI ȘCOLII, NU POT FACE SPORT CA LUMEA, AICI. Impresia este de lipsă de îngrijire. Pentru ca această suprafață să arate totuși a teren de sport nu trebuie făcute prea multe lucruri: nivelarea terenurilor, ușor realizabilă prin muncă patriotică, o cantitate nu prea mare de zgură (luată fără bani de la gară, după cum am fost informați de către președintele C.M.E.F.S. Bîrlad) și, în sfîrșit, trasarea terenurilor. Lucruri care, toate, se pot face foarte ușor, după cum a fost de acord și directoarea adjunctă a școlii, tov. **Violeta Oprea.** Din discuția avută a mai reieșit și îmbucurătoarea posibilitate

Radu TIMOFTE

(Continuare în pag. a 2-a)

SIMION ȘI CALISTRAT CUȚOV ÎN ECHIPA NAȚIONALĂ DE BOX PENTRU MECIURILE DIN R.D.G.

Cele două partide se vor disputa la GERA și ERFURT (1 și 3 decembrie)

Boxerii români își vor încheia activitatea internațională din acest an cu două întîlniri tradiționale. Este vorba de confruntările cu echipele reprezentative ale Republicii Democrate Germane, în deplasare, și cu cele ale Republicii Populare Polone, primele garnituri la București, secundele în Polonia.

Pregătirile lotului lărgit din care vor fi formate echipele noastre s-au terminat, la această oră fiind cunoscuți cei 11 tricolori ce vor susține **cele două partide în compania pugiliștilor din R.D.G., în orașele Gera și Erfurt, în zilele de 1 și 3 decembrie.** Iată formația la care s-au oprit selecționerii români: **semimuscă — Alexandru Turei, muscă — Traian Cerchia, cocoș — Mircea Toni, pană — Gabriel Pometcu, semiușoară — Simion Cuțov, ușoară — Calistrat Cuțov, semimijlocie — Alexandru Popa, mijlocie mică — Ion Mocanu, mijlocie — Ion Györffi, semigrea — Ion Peter și grea — Anghel Iancu.**

După cum se vede, din echipă lipsesc o bună parte dintre campionii români, membri ai clubului Steaua, angajați în această perioadă într-o altă mare competiție internațională, „Turneul armatelor prietene". Absența lor prilejuiește o mare șansă de afirmare pentru tinerii pretendenți la un loc în echipa națională. Ne referim îndeosebi la Turei, Cerchia, Toni Mircea, Simion Cuțov și Ion Mocanu. Credem că ei vor îndreptăți speranțele antrenorilor Ion Popa, Constantin Nour și Ion Dumitru, care i-au selecționat și care îi vor însoți la confruntarea din R.D.G.

Federația de specialitate din

Debutant în echipa națională: Simion Cuțov

R.D.G. a comunicat următoarele loturi de sportivi care vor boxa cu reprezentanții noștri. În primul meci, la Gera, în ordinea categoriilor (fără semimuscă): **Gertenbach** (vicecampion), **Rocke** (campion la semimuscă), **Förster** (campion), **Bachfeld** (campion la pană), **Beyer** (campion), **Weidner** (campion), **Wolke, Brauske** (vicecampioni), **Sachse** (campion) și **Fanghänel** (campion). În al doilea meci, la Erfurt tot fără „semimuscă": **Liebing** (vicecampion la semimuscă), **Langer** (locul 3), **Zornow** (vicecampion la cocoș), **Bollow, Vogelreuther** (vicecampioni), **Spilski** (vicecampion), **Tiepold** (campion), **Wittenburg** (campion), **Fischer** și **Anders** (locul 3).

Din simpla lectură a acestor două echipe, care cuprind elita boxului din R.D.G., ne putem da seama cît de dificilă e sarcina pugiliștilor români. Sperăm, însă, că băieții noștri vor ști să găsească drumul spre victorie, ca în atîtea alte dăți.

Petre HENȚ

Voleibalistele de la Penicilina Iași

în preajma „Cupei cupelor"

O PREZENȚĂ CE NU TREBUIE SĂ FIE DOAR SIMBOLICĂ

Cele două echipe feminine, Penicilina Iași și Rapid București, ce ne vor reprezenta peste puțină vreme în „Cupa cupelor" și, respectiv, „Cupa campionilor europeni" au dovedit că dispun de mari posibilități pentru o comportare bună în aceste competiții internaționale de prestigiu. În frunte se situează, prin remarcabilul șir de victorii din actuala ediție a campionatului, **Penicilina Iași.** Antrenorul ieșean **N. Roibescu** are în momentul de față un lot cu jucătoare valoroase, cu o bogată experiență de concurs, ceea ce, desigur, dă mari speranțe. Atacul (în care **Florentina Itu** și **Aurelia Ichim** sînt elementele de bază),

Emanuel FANTÂNEANU

(Continuare în pag. a 3-a)

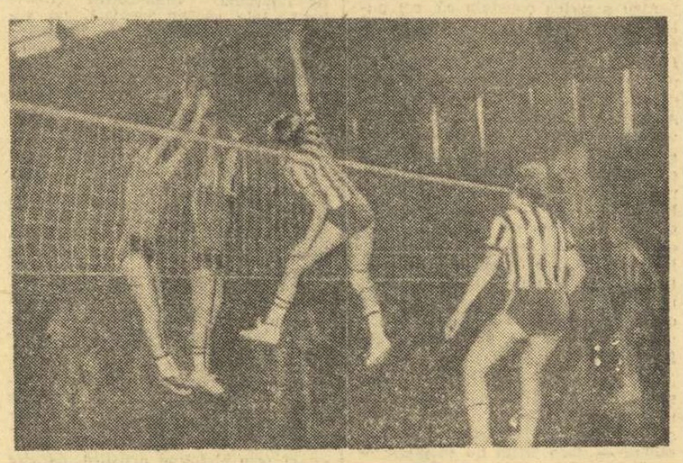

Blocajul echipei Penicilina Iași încearcă să respingă atacul voleibalistelor de la Rapid (tricouri în dungi).

Foto: D. ROTARU — Iași

BOXERII ROMÂNI INVITAȚI LA CEA DE A XX-a EDIȚIE A C.E.

Comitetul de organizare a celei de a XX-a ediții a Campionatelor europene de box a trimis federației române de specialitate invitația oficială de participare.

Cu același prilej, s-a comunicat că în perioada disputării competiției, vor avea loc ședințele Comitetului executiv A E.B.A., precum și ale comisiilor sale.

ÎN ÎNTÎMPINAREA ANIVERSĂRII REPUBLICII

La „Tricotextil" București

SE LUCREAZĂ ÎN CONTUL ANULUI VIITOR!

Antrenați în marea întrecere socialistă desfășurată în cinstea aniversării Republicii, membrii cooperativei meșteșugărești „TRICOTEXTIL" din București **au raportat în ziua de 13 noiembrie îndeplinirea la toți indicatorii a planului de producție pe anul 1972!**

Este o realizare care contribuie la livrarea către fondul pieții a unor tricotaje de calitate, la asigurarea populației cu produse mai multe și mai bune.

Cooperatorii și-au luat angajamentul de a realiza peste plan, în cinstea zilei de 30 Decembrie, 8 500 000 lei la valoarea producției marfă, 1 000 000 lei la încasările de la populație, 5 500 000 lei la livrările către fondul pieții și 210 000 lei valută la export, cifre care se traduc în peste 50 000 bucăți articole de tricotaje livrate pe piața internă și 15 000 pe cea externă.

Pe lîngă aceste rezultate, cooperativa „Tricotextil" a realizat în 10 luni economii de materii și materiale, cu care se pot confecționa peste 3 500 de tricotaje pentru adulți. Adăugînd la toate acestea faptul că harnicii muncitori de aici și-au propus REALIZAREA PLANULUI CINCINAL ÎN PATRU ANI ȘI PATRU LUNI, avem imaginea unui colectiv puternic ancorat în realitatea noastră socialistă, care nu precupețește nici un efort pentru a traduce în fapte obiectivele celui de al X-lea Congres al P.C.R. și ale Conferinței Naționale a partidului.

Printre cooperatorii care și-au adus un substanțial aport la făurirea acestor succese se numără tricotezele **Elena Bătutu, Raluca Boboc, Victoria Ciofu, Ioana Timofte**, creatoarele de modele **Dumitra Rădulescu, Lucia Bazacopol, Elisabeta Fainz, Albertina Pascu, Maria Posmangiu** și **Marioara Bitănescu.**

Pe plan sportiv au fost organizate numeroase acțiuni turistice pe Valea Prahovei și Valea Oltului, iar echipele feminine de volei, baschet și handbal participă cu succes la întrecerile din cadrul „Voințiadei".

CU PLANUL ANUAL INDEPLINIT

Colectivul Fabricii de Confecții din Odorheiul Secuiesc a obținut o remarcabilă realizare în întrecerea ce se desfășoară în cinstea aniversării Republicii: INDEPLINIREA ÎNAINTE DE TERMEN A PLANULUI PE ANUL 1972.

Producția realizată peste prevederi se concretizează în **25 000 costume bărbătești, 13 000 haine de lucru, 13 000 jachete pentru femei** (toate aceste produse sînt destinate exportului) și **43 500 perechi de pantofi.**

În cea mai mare parte, producția suplimentară a fost obținută pe seama creșterii productivității muncii, planul la acest indicator fiind depășit cu 4 800 lei pe salariat.

O contribuție importantă la acest succes au adus-o și sportivii: **Gudor Ernő, Simo Francisc, Bokor Elisabeta, Dosa Emma** și **Mako Imre**, din cadrul asociației sportive „Confecția".

A. PIALOGA, coresp.

MULTIPLE COMPETIȚII DE MASĂ ÎN ASOCIAȚIILE CAPITALEI

În aceste zile, numeroși sportivi din întreaga țară sînt angrenați în diverse competiții dedicate aniversării unui sfert de veac de la proclamarea Republicii.

La A.S. Comex, ne-a informat secretarul asociației, **I. Șovăilă**, se vor desfășura, în zilele următoare, dispute la tenis de masă, șah și natație care vor antrena un număr mare de salariați ai ministerului și întreprinderilor de comerț exterior. De asemenea, sînt programate și o serie de acțiuni turistice cu vizitarea localităților Bușteni, Bran, Rucăr, Cîmpulung Muscel, Pitești, Predeal, Brașov, Făgăraș, Rm. Vîlcea,

Și la „Spartac", asociație cu foarte mulți membri, s-a stabilit regulamentul de desfășurare a „Cupei 30 Decembrie" la patru ramuri de sport — șah, tenis de masă (în sala asociației), popice (arena Recolta) și tir (Poligonul Dinamo) pe echipe mixte și individual,

ACȚIUNI SPORTIVE DE AMPLOARE LA CURTEA DE ARGEȘ

● 2 500 participanți la crosul „A XXV-a aniversare a Republicii", în școli generale, licee, întreprinderi și instituții. Cele mai bune rezultate au fost obținute de sportivii și sportivele de la **Școala generală nr. 2, Liceul Vlaicu Vodă, Avintul Forestier** și **Fabrica de confecții.**

● Din inițiativa profesorului **Viorel Diaconu**, de la Liceul „Vlaicu Vodă", s-a organizat, pentru prima dată în orașul Curtea de Argeș, un concurs de tenis de cîmp, cu participarea a 40 de concurenți. Cîștigătorii **(Marius Florescu, Alexandru Dușan** și **Valentin Popescu)** au intrat în posesia cupei „A XXV-a aniversare a Republicii".

● Cu ocazia înfrățirii pe linie sportivă între Școala generală nr. 4 din Curtea de Argeș și cea din Căpățîneni (comuna Aref), au avut loc întreceri de cros, handbal, fotbal, șah și tenis de masă.

● Sînt în plină desfășurare competițiile dotate cu cupa „A XXV-a aniversare a Republicii" la atletism (fiind angrenate toate asociațiile sportive), fotbal (16 echipe), handbal și volei (10 echipe), șah și tenis de masă.

Ilie FEȚEANU, coresp. județean

„CUPA FETELOR DIN OLT"

Zilele acestea s-a dat startul în competiția sportivă de masă, „Cupa fetelor", organizată de Consiliul județean al sindicatelor și C.J.E.F.S.-Olt. Menită să atragă un număr cît mai mare de tinere din asociațiile sportive, școli profesionale și licee de specialitate, la întreceri de cros, ciclism, handbal, volei, tenis de masă, șah și popice, competiția — aflată la a doua ediție — se anunță deosebit de interesantă.

Asociația sportivă cu cea mai bună mobilizare va primi din partea comisiei sport a Consiliului județean al sindicatelor trofeul „Cupa fetelor din Olt — 1972", iar echipele clasate pe locurile II și III, fanioane și diplome.

C. GHITESCU, coresp.

ÎNTRECERILE FORESTIERILOR

La Caransebeș, peste 60 de salariați din industria forestieră s-au întrecut într-o competiție dedicată aniversării Republicii. Au avut loc concursuri de șah, popice și tenis de masă, la care au participat reprezentanți ai centrelor forestiere din Caransebeș, Bocșa și Anina.

Trofeul oferit de Consiliul județean al sindicatelor a fost cucerit de reprezentanții Grupului școlar forestier din localitate care au totalizat 83 de puncte.

Doru GLAVAN, coresp. județean

COMPETIȚIA POLISPORTIVĂ „PLAIURI SUCEVENE"

Ajunsă la a 6-a ediție, competiția de masă rezervată sportivilor de la sate și dotată cu trofeul „Plaiuri sucevene" s-a încheiat duminică. Peste 300 de concurenți, din cei aproape 25 000 care și-au disputat întîietatea în etapa I, s-au calificat în finale. Întrecerile s-au desfășurat într-un decor de iarnă (a nins cu fulgi mari). Cicliștii au concurat pe pista stadionului, oferind dispute mult gustate de public.

Clasamentul general pe asociații: 1. Bradul Vama, 2. Recolta Rădășeni, 3. Victoria Păltinoasa.

SOARTA SPORTULUI ȘCOLAR DIN BÎRLAD

(Urmare din pag. 1)

ca prin dărîmarea unei magazii vechi de lemne, să se mărească și mai mult o suprafață cu terenuri pe care le dorim cît mai repede destinate sportului.

★

Scurtă trecere în revistă a faptelor întîlnite la **Liceul Gh. Roșca Codreanu.** Am văzut o suprafață mare, nivelată, excelentă pentru a fi amenajate aici mai multe terenuri de psort. Dar toată este acoperită cu pietriș și nisip. **Trei profesori de sport dar numai o groapă de sărituri și un cerc de aruncări!** Privirea nu întîlnește nici o poartă de handbal sau vreun coș de baschet. Porțile le-am întîlnit, într-adevăr, în altă parte însă, pe un miniteren de baschet. Una trîntită, iar cealaltă pe punctul de a cădea... Pătrundem în sala de sport. Nu e mare, dar există. Numai că, spalierele au fost scoase din pereți anul trecut, au fost repuse la loc, dar nu le-a mai prins nimeni în șuruburi. Așa că nu pot fi întrebuințate. Într-un colț, o masă de tenis de masă, strînsă și de foarte multă vreme neîntrebuințată... Simțim pe degete praful de pe ea. În vestiar nu e lumină căci becurile, o dată puse, dispar în mod misterios! Oare nu se poate pune un lacăt cînd sala este neîntrebuințată? Pe scurt, peste tot întîlnim semnele indiferenței față de sport, nu găsim urmele vreunei inițiative, ale îngrijirii, ale gospodăririi. Am discutat și cu **Ion Susnea**, unul dintre cei trei profesori de educație fizică (ceilalți doi sînt **Luchian Ciorici** și **Emilia Strătilă**). Este singurul care a încercat să mai facă cîte ceva. Explicația dată acestei stări de lucruri (susținută și de foarte nou-numita directoare a școlii, tov. **Elena Rănceanu**) ar fi lipsa de colaborare între cei trei profesori. Noi credem că ar mai fi și altele... În orice caz, am primit și aici asigurări că, pe viitor, se vor face cîteva lucruri prin care să se remedieze această deplorabilă situație. Să sperăm.

★

Și mai triste sînt lucrurile văzute la **Liceul nr. 1**, aflat în același local cu Liceul Pedagogic. Conform obiceiului, am trecut mai întîi pe la baza sportivă din aer liber. Pe o suprafață cu zgură, de-a dreptul excepțională, mai mare, poate, ca un teren de fotbal, se aflau doar două coșuri de baschet, două porți de handbal, și doi stîlpi de volei. Totul este înconjurat de o pistă de atletism, cu iarbă crescută pe alocuri. Nici o urmă de marcaj la „terenurile" existente, ceea ce înseamnă că meciuri nu s-au mai disputat cam de multă vreme. Nu mai amintim de faptul că, pe această suprafață, s-ar mai putea trasa cel puțin șase terenuri de tenis! Părăsind incinta, vedem două schelete metalice pentru coșuri de baschet, trîntite și năpădite de buruieni. Am aflat că zac acolo de un an de zile! Am căutat sala de sport și deschizînd ușa... stupoare! 120 DE ELEVI, DIN PATRU CLASE, CU PATRU PROFESORI (3 stăteau pe bancă, al patrulea „conducea" ora) FĂCEAU SPORT PE O SUPRAFAȚĂ DE 22/11 M! Trei mingi de handbal într-o sală înfimă pentru 120 de elevi (ni s-a susținut, că se poate face sport în asemenea condiții!), în timp ce terenul de afară era complet pustiu, la o temperatură de +16 grade.

Iată răspunsul textual al unuia dintre cei patru profesori:

— Cum o să stau eu afară, acum, timp de patru sau cinci ore?

Nu facem nici un comentariu. Vom reda doar răspunsul directorului Liceului nr. 1, tov. **Vasile Dumitrache.** Un răspuns plin de amărăciune al unui om care iubește această nobilă meserie de dascăl:

— Acestor profesori nu le place să muncească nimic în plus față de orele pe care le au indicate în program. Tot ceea ce se face pe plan sportiv este inițiativa organizației U.T.C., a elevilor care iubesc sportul și a unor profesori de altă specialitate. Trebuie să mai spun că animatorul nr. 1 al sportului de masă din liceu este prof. de matematică, Constantin Boicu. E adevărat că în diferite concursuri cîștigăm primele locuri, dar asta pentru că nivelul întrecerilor este scăzut și că adversarii noștri nu au, nici pe departe, condițiile de care dispunem noi. Ce să mai spun despre atîția elevi cu aplicație pentru diferite sporturi. Nimeni nu se ocupă, însă, cum trebuie, de ei.

☆

Nu ne-am continuat raidul și la alte unități școlare din Bîrlad. N-am făcut-o — o spunem deschis — pentru a nu mai găsi și alte lucruri de genul acelora pe care le întîlnisem. Ne-a fost totuși suficient, pentru a putea constata că, cel puțin în aceste unități, în marea lor majoritate, profesorii de educație fizică nu fac nimic sau aproape nimic pentru a organiza activitatea sportivă la un nivel corespunzător. A prezenta o echipă de handbal, de volei sau de fotbal, foarte slab pregătite — după cele constatate — în cadrul unui campionat școlar municipal, nu înseamnă mare lucru. Restul elevilor — e necesar, oare, să mai amintim că numărul lor este de ordinul miilor? — rămîn în afara oricărei ocupații cu caracter sportiv. Și nu numai atît: să fi uitat profesorii respectivi că ei sînt cei care trebuie să îndrume primii pași ai elevilor lor, pe drumul performanței?

O mare parte din vină — pentru situația întîlnită — au și direcțiunile școlilor respective care nu au găsit mijloacele necesare pentru a obliga — dacă altfel nu se poate — cadrele didactice cu specializare sportivă să-și îndeplinească în mod corespunzător atribuțiile și menirea pentru care au fost pregătite. Oricum, măsuri grabnice se impun. Și nu numai din partea conducerilor școlilor respective. În această problemă are cuvîntul și Inspectoratul județean școlar Vaslui!

AUTOMOBILISM — *RALIUL BALCANIC*

SUCCESE ROMÂNEȘTI PE MULTIPLE PLANURI

Ediția a VIII-a a Raliului balcanic s-a identificat cu o frumoasă afirmare a automobilismului românesc. În primul rînd, prin faptul că victoria ne-a revenit în ambele probe ale întrecerii: la general-individual și pe echipe. În al doilea rînd, deoarece 6 dintre cele 10 echipaje românești plecate în cursă, au reușit să încheie competiția. Dacă adăugăm și performanța cuplurilor **Eugen Ionescu Cristea — Petre Vezeanu** și **Horst Graef — Nicolae Curtov**, care, la capătul celor 2 000 km parcurși aveau zero puncte penalizare (singurii concurenți, de altfel, care au reușit acest tur de forță), victoria finală a automobiliștilor români apare cu totul remarcabilă.

Și — sinceri să fim — inițial aveam emoții. Echipajele din prima formație a României, ca de altfel și echipajul **Florin Morassi — Andrei Belu**, din reprezentativa secundă a țării, au pornit în cursă cu mașini (Renault 12 Gordini) cu care, în mod practic, nu avuseseră timp să se acomodeze. Mașinile sosiseră abia de cîteva zile în țară și prezentau caracteristici tehnice cu totul diferite față de cele pe care se alergase pînă la acest raliu (mașinile Renault 12 Gordini au motorul în față). Aceasta a impus alergătorilor noștri un plus de prudență, atenție sporită în viraje, la frînări etc., etc. Și iată-i că s-au... descurcat.

Singurul echipaj românesc care a pilotat o mașină R 12 Gordini și a ieșit din concurs a fost cel format din **Dorin Motoc — Cornel Căpriță.** Acest abandon nu poate fi pus pe seama vreunei defecțiuni mecanice și nici măcar a unei greșeli de conducere (tamponare, răsturnare etc.). O piatră aruncată de roata unei alte mașini, aflată în depășire, i-a lăsat pe Motoc și Căpriță fără parbriz. Motiv pentru care au și abandonat cursa. Regretabil, cu atît mai mult cu cît pe prima și cea mai grea porțiune din traseul raliului, echipajul ghinionist mersese fără să fi suferit vreo penalizare.

Așa după cum reiese din cele relatate pînă acum, în această cursă s-au **comportat bine mașinile Renault 12 Gordini** (pe care s-a și cîștigat raliul) și **Dacia 1300**, pilotate de reprezentanții Uzinei de automobile Pitești. Discutînd la sfîrșitul cursei cu piloții respectivi ei s-au arătat satisfăcuți de randamentul motoarelor și în general, de performanțele lor tehnice.

Faptul că Dacia 1300 s-a dovedit a avea și calități „sportive" ne bucură în mod deosebit deoarece, această constatare, precede momentul omologării Daciei 1300 de către Federația Internațională de automobilism, ca mașină admisă să participe în orice competiție internațională. Și pentru că am amintit de calitățile sportive, superioare, ale Daciei 1300, ne simțim datori să subliniem și randamentul, nu mai puțin notabil, al cauciucurilor speciale, **Danubiana**, probate cu acest prilej. Marea majoritate a echipajelor noastre au avut la mașini astfel de cauciucuri și, din acest punct de vedere, toată lumea a fost mulțumită. La sfîrșitul cursei, gradul de uzură al cauciucurilor Danubiana era imperceptibil (!). Iată o performanță, cu adevărat, remarcabilă...

Gh. ȘTEFANESCU

BOX — *Pentru anul viitor*

MODIFICĂRI ÎN REGULAMENTELE COMPETIȚIILOR INTERNE

Într-o ședință de lucru a Colegiului central de antrenori al Federației române de box, a fost analizat calendarul competițional intern al anului viitor și măsura în care el concură la creșterea nivelului de pregătire a boxerilor seniori. Preocupați de găsirea unor forme competiționale care să stimuleze progresul pugiliștilor români și care să constituie, în același timp, și criterii de selecție în vederea participării sportivilor noștri fruntași la diferitele competiții internaționale, antrenorii au făcut o serie de propuneri, acceptate.

Astfel, începînd cu anul viitor, turneele pe categorii de greutate vor figura din nou în calendarul intern al pugiliștilor. Avînd ca scop verificarea gradului de pregătire a boxerilor seniori încă din primele luni ale anului, turneele pe categorii de greutate se vor disputa în trei localități din țară, în perioada 4—18 martie. La **ORADEA** se vor întîlni boxerii din categoriile **semimuscă, semiușoară** și **mijlocie mică**, la **IAȘI** vor avea loc întrecerile la categoriile **muscă, pană, mijlocie** și **semigrea**, iar la **PITEȘTI** se vor confrunta pugiliștii înscriși la categoriile **cocoș, ușoară, semimijlocie** și **grea.** Întrucît numărul participanților nu este limitat, orice sportiv care se simte capabil să evolueze în această competiție se poate prezenta la întrecerea celor mai buni pugiliști ai categoriei respective. În același timp, disputele din cadrul acestor turnee vor avea și un caracter de selecție pentru participarea la turneul internațional **„Centura de aur"** pe care îl va organiza federația română de specialitate în perioada 14—23 aprilie. După cum ne spunea prof. **Cristea Petroșeneanu**, secretarul general al F.R. Box, la „Centura de aur" de anul viitor, alături de invitați din aproape 20 de țări, vor lua startul cîte patru boxeri români la fiecare categorie de greutate.

Turneul internațional al României va oferi antrenorilor noștri posibilitatea să selecționeze pe cei mai în formă sportivi români în acel moment, sportivi ce vor alcătui lotul reprezentativ care va participa la campionatele europene de la Belgrad, între 1 și 9 iunie.

Față de edițiile precedente, **campionatele naționale individuale** vor prezenta modificări importante. De pildă, în ediția viitoare a acestei competiții, **se vor organiza numai patru zone** și nu șase sau opt ca în anii trecuți. **La faza de zonă a competiției vor lua parte, alături de cîștigătorii etapelor județene, toți sportivii cu categoria I de clasificare, maeștri și maeștri emeriți ai sportului.** Întrecerile zonale se vor disputa la **Arad, Iași, Drobeta-Tr. Severin** și **Constanța.**

Cei patru cîștigători ai zonelor se vor întîlni în finala competiției, care va avea loc la București. Acestei faze a campionatului se intenționează să i se dea un caracter cu totul deosebit. Cei patru finaliști urmează să-și dispute meciurile sistem turneu (fiecare cu ceilalți trei), iar titlul de campion să fie atribuit celui ce va aduna cel mai mare număr de puncte.

Finala, organizată în acest fel, conferă posibilitatea unei mai reale aprecieri a valorilor și, în același timp, solicită pe concurenți într-un mod asemănător marilor competiții internaționale, în care sportivii sînt obligați să susțină un număr de 3—4 meciuri în cîteva zile.

Nici **Cupa F. R. Box** nu va mai avea același regulament de disputare ca în acest an. Se preconizează să participe și reprezentanții cluburilor Steaua și Dinamo, iar formațiile înscrise să fie de valori mai apropiate. În aceste condiții, firește, cea mai mare întrecere pe echipe a țării se va bucura de succes și va aduce din nou în jurul ringului un număr mare de spectatori.

Mihai TRANCA

POPICE — DIVIZIA A

MECIURI RESTANTE

UN REZULTAT VICIAT DE ARENĂ: VICTORIA BOD — CONSTRUCTORUL GALAȚI 5747—5512 p.d.!

BOD, 23 (prin telefon, de la trimisul nostru). Prezența fruntașei clasamentului seriei Sud, Constructorul Galați, la reuniunea din mica localitate de lîngă Brașov, a fost așteptată cu un justificat interes. Astfel, arena de aici a fost arhiplină, iar popicarii celor două formații i-au răsplătit din plin pe spectatori cu rezultate foarte bune, unele superioare chiar recordurilor oficiale ale țării!... Proaspătul campion național, gălățeanul **Ilie Bălaș**, de pildă, a doborît din 200 lovituri mixte nu mai puțin de 1135 p. d. (recordul oficial este 1021 p.d.) iar colegul său de club, **Aurel Chirilă** și localnicul **Cornel Balaș** au depășit cu ușurință granița celor 1000 p.d.! În general, la acest meci cifrele neobișnuit de mari au abundat și astfel Victoria a totalizat 5747 p.d., iar Constructorul 5513 p.d.

Prin urmare, oaspeții, care formează o echipă redutabilă, au fost învinși de o formație modestă, nou promovată în divizie, datorită unor particularități ale pistelor, care, pur și simplu, viciază rezultatele. Afirmăm, fără teamă de a greși, că orice divizionară, fie ea oricît de bine pregătită, găsită aci, la Bod, din amărăciunea înfrîngerii, întrucît „secretele" pistelor sînt cunoscute — firește — doar de gazde și rar se întîmplă ca un jucător oaspe — rezultatul de acum al lui Bălaș a fost singura excepție — să iasă învingător.

Vicisitudinile celor două piste se datorese cîrpelilor suprafeței de bitum, a canalelor formate de-a lungul lor, precum și uzajului mare al rozetelor din lăcașul popicelor, care permit ca „bețele" să cadă aproape singure. Dovada, numărul mare de „nouari" obținut la acest joc, între 25—30 de majoritatea concurenților.

Gazdele recunosc deformațiunile arenei lor și, după cum ne spunea președintele asociației sportive Victoria, tov. **Vasile Ionescu, „pistele ne înșeală, în primul rînd, pe noi, care jucăm foarte bine acasă; în deplasare nu atingem nici cifra de 4800 p.d. Dacă înaintea începerii campionatului, comisia județeană, nu omologa arena noi am fi avut timp să returnăm pistele".**

Traian IOANIȚESCU

FLACĂRA CÎMPINA—VOINȚA BUCUREȘTI 5275—5238 p.d. Cele mai bune rezultate le-au obținut **N. Gruia** — 916, de la cîmpineni și **I. Păgideanu** — 913, de la bucureșteni.

VOINȚA LUGOJ—C.F.R. TG. MUREȘ 4907—5063 p.d.

VOINȚA TG. MUREȘ—U.T. ARAD (f) 2433—2188 p.d.

★

În ultima s-a ședință, Biroul F.R.P. a hotărît ca arenele care nu întrunesc condiții regulamentare de joc, cum sînt **Constructorul București, Victoria Bod, Cetatea Giurgiu, Spartac Satu Mare** și **Petrolul Baicoi** să nu mai găzduiască jocuri de campionat începînd din returul competiției, dacă pistele nu vor fi turnate din nou. Sub aceeași interdicție intră și sălile **Metrom Brașov, Rapid București** și **Voința București**, dar după încheierea campionatului în curs.

CĂUTĂRILE TENISULUI

Amatorii sportului alb, de la noi ca și de aiurea, se află într-o alertă continuă. Nici nu se stinseseră ecourile finalei „Cupei Davis" și pe prim planul actualității tenisului au revenit ultimele turnee contînd pentru Marele Premiu F.I.L.T. Între nereușita din întîlnirea decisivă pentru „Salatiera de argint" și marele succes al lui Ilie Năstase la încheierea faimosului circuit-maraton, un eveniment destul de însemnat pentru tenisul nostru a trecut aproape neobservat: eliminarea din meciul de debut al reprezentativei României (fără Năstase și Țiriac) în „Cupa europeană" pe teren acoperit. E drept, tinerii tenismeni Viorel Marcu (23 de ani) și Dumitru Hărădău (21) au avut, la Copenhaga, doi adversari redutabili și experimentați, mari specialiști ai suprafețelor indoor, danezii Jan Leshly (32) și Jorgen Ulrich (36). Înfrîngerea lor cu 0—5 (cu doar un singur set cîștigat — la dublu) ridică totuși semne de întrebare: care sînt posibilitățile reale ale reprezentanților noului val de jucători și, mai ales, cum poate fi impulsionată creșterea lui valorică?

Indiscutabil, pîrtia deschisă de cei doi autentici sportivi de clasă, mai întîi de Ion Țiriac, apoi de Ilie Năstase, s-a dovedit de bun augur pentru tenisul românesc. Beneficiind de condiții materiale mai bune și de o pregătire ameliorată, tinerele „rachete" au obținut unele succese notabile. Ne gîndim, în primul rînd, la nivelul jocului — fapt evidențiat și cu ocazia finalelor campionatelor republicane individuale găzduite la Cluj. După cum se cuvine a fi marcată și performanța echipei de junioare (condusă de antrenorul Aurel Segărceanu), cîștigătoare a primei ediții a competiției continentale dotată cu trofeul „Principesa Sofia".

Faima cucerită de Ilie Năstase și Ion Țiriac, care a adus un prestigiu imens tenisului românesc, generează totodată și obligații de onoare. Desigur, o „descoperire" de genul celei a antrenorului Constantin Chivaru de acum cîțiva ani (Ilie Năstase), nu este la îndemîna oricui și nici jucători de talia unui Țiriac nu se nasc la tot pasul. Dar, ceva trebuie totuși făcut. Ne gîndim la munca de selecție — în perspectivă — sau la cea de instruire din prezent. Iar sezonul rece care urmează poate fi folosit cu o mai mare eficiență față de anii trecuți pentru îmbunătățirea pregătirii fizice (după recuperările necesare) și tehnice (în sală). Lucrul din lunile hivernale are o mare pondere în formarea jucătorilor-atleți ca și în corectarea unor lovituri. Apoi, nădăjduim că și pregătirea prin concursuri se va bucura de toată atenția (prin organizarea unui număr sporit de competiții pe plan local), iar rodajul tinerilor jucători (care se afirmă) în turnee va trebui continuat. Acumulările cantitative de acum pot determina calitatea jocului de mîine.

Facilitînd posibilitățile de progres ale acestor jucători, înseamnă să-i înconjurăm cu aceeași solicitudine și răbdare, așa cum s-a procedat la timpul cuvenit și cu Ilie Năstase, performerul nostru nr. 1.

C. COMARNISCHI

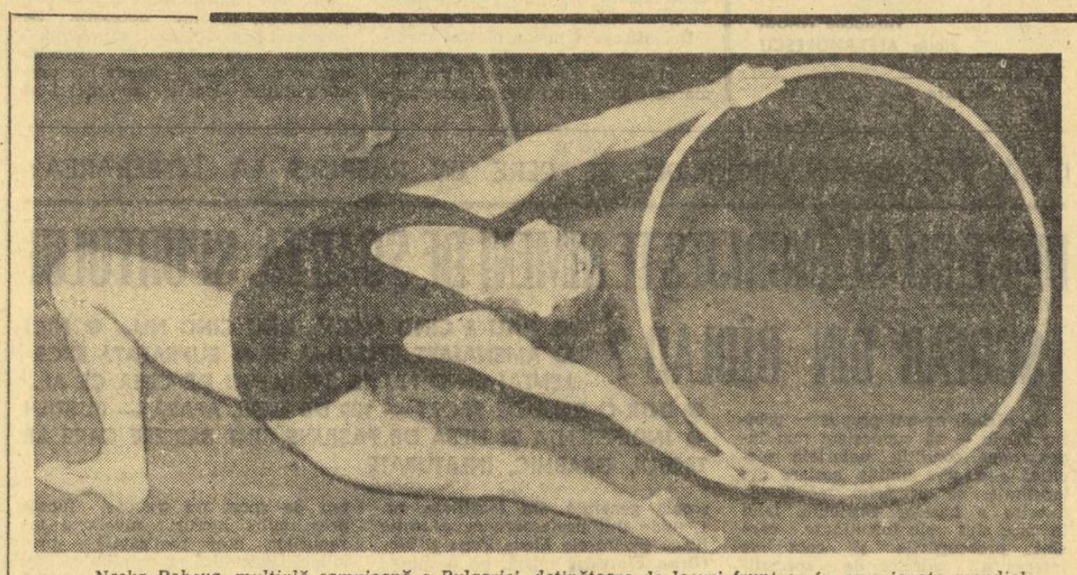

Neșka Robeva, multiplă campioană a Bulgariei, deținătoare de locuri fruntașe în campionate mondiale și balcanice, a făcut și la București dovada marelui ei talent

GIMNASTICĂ — MARGINALII LA MECIUL CU BULGARIA

CE LIPSEȘTE ECHIPEI NOASTRE REPREZENTATIVE DE „MODERNĂ"

Specialiștii aflați în sala „23 August" la întîlnirea de gimnastică modernă România—Bulgaria au avut motive să plece mulțumiți doar pe jumătate. Din echipa oaspete a lipsit campioana mondială Maria Ghigova și numai două gimnaste din prima garnitură a țării vecine s-au aliniat la start: Neska Robeva și Krasimira Filipova. Dar, desigur, suficient pentru ca echipa română să fie întrecută. Organizarea foarte bună, sala cochet aranjată, un suflu artistic dominînd cele două covoare pe care evoluau gimnastele, înalta măiestrie a celor două sportive amintite, strădania celorlalte de a place cît mai mult, iată motive de încîntare pentru spectatorii prezenți. Cu toată diferența de clasă dintre cele două echipe, concursul a fost atrăgător de la primul pînă la ultimul exercițiu, iar pentru specialiștii aflați în sală, plin de învățăminte.

Este de remarcat marele talent al Neșkăi Robeva, a doua gimnastă pe plan mondial, dublat de o pregătire exemplară. Robeva și-a prezentat exercițiile ei deosebit de frumoase, spectaculoase și originale, într-o manieră în care viteza și dificultatea s-au împletit cu deplină siguranță, îndeminare și o înaltă ținută artistică. Ea a fost strălucit secundată de Krasimira Filipova, a treia gimnastă bulgară. Foarte tînăra Madlen Zaharieva a constituit un exemplu de talent autentic pregătit cu minuțiozitate, atît în direcția dezvoltării calităților fizice la cel mai înalt nivel, cît și prin ștefuirea artistică, dăruire în mișcare, expresivitate. În totalitate, reprezentativa oaspete a demonstrat nivelul excepțional al școlii de gimnastică modernă din Bulgaria, evidențiat de atîtea ori în competiții de mare anvergură.

În ce privește echipa noastră, trebuie să consemnăm, în primul rînd, diferența de clasă care o desparte de adversara sa. Pe de altă parte, a fost clar că gimnastele românce nu s-au prezentat la cel mai bun nivel de pregătire cum le-ar fi obligat, în primul rînd, faima oaspetelor, apoi faptul că evoluau acasă în fața propriului public și se află foarte aproape de finala campionatului național, competiție de vîrf pe plan intern.

Campioana noastră, Maria Preda, clasată a patra în concurs, a prezentat exerciții din care se vedea clar că se află după o lungă vacanță și că a depus eforturi deosebite pentru a se pune la punct în grabă. Maria Preda s-a salvat prin talent, căci este — îndubitabil — talentată. Pregătindu-se sîrguincios și, mai ales, cu consecvență își va putea pune în valoare calitățile pe care le are, va putea păși cu succes în arena internațională.

Evoluțiile Rodicăi Pintea au fost pline de promisiuni. Vioaie și îndemînatecă, dacă va munci pentru îmbogățirea tehnicității, ne va da dreptul la speranțe. O gimnastă talentată, deși a evoluat modest, este Adriana Hope. Dar pregătirea ei este forțată și s-ar putea ajunge la efecte negative. Efecte negative de forțare a pregătirii se văd azi la sportiva Carmen Bucaciuc. S-a prezentat în concurs greoaie, dînd semne îngrijorătoare de plafonare. Sabina Șerbănescu s-a remarcat prin grație, amplitudine, muzicalitate și o manieră personală în mînuirea mingii, dar a fost, totuși, departe de nivelul la care ea poate evolua. În ce-o privește pe Luminița Cizer, ni se pare că ea nu are calități care să-i dea dreptul să fie selecționată în echipa națională.

Prestanța și desăvîrșita eleganță în mișcare a Anuței Moțet, tumultul, dezinvoltura, spectaculozitatea și riscul exercițiilor Victoriei Vilcu, grația și silueta de balerină a Mihaelei Nicolăescu, iată ce credem că ar trebui echipei noastre naționale pentru a putea aspira la afirmarea pe plan internațional.

prof. Ileana JIPA

„CUPA BANATULUI"

La Timișoara, s-a desfășurat recent tradiționala competiție de gimnastică dotată cu „Cupa Banatului", aflată la a patra ediție, întrecerea a reunit gimnaste și gimnaști din orașul gazdă, Arad, Sibiu, Baia Mare, Lugoj, precum și de peste hotare: Ljubljana și Skoplje. Nivelul concursului a fost bun, mai ales la feminin, învingătoare terminînd echipa Aradului, cu 16 p. La individual, prima s-a clasat Elena Cerveni (C.S.O. Arad) cu 35,55 p.

La masculin, victoria a revenit selecționatei orașului Ljubljana cu 24 p, iar la individual primul s-a clasat Milan Kundici cu 51,75 p.

Ștefan MARTON — coresp.

ÎN LUNA CADOURILOR OFERIȚI ÎN DAR:

● Poșete P.V.C. ● Mănuși piele necăptușite ● Portvizite, portbancnote ● Cordoane piele ● Sutiene, centuri, umbrele ● Cravate, fulare mătase ● Bretele ● Papuci de casă ● Ghetuțe mai „BEBY" pentru copii ● Pulovere lînă și P.N.A. ● Jachete lînă și P.N.A. ● Seturi (jachete + scampolo) ● Combinezoane ● Ciorapi pentru femei ● Căciuliță pentru copii ● Fulare tricotate P.N.A. ● Eșarfe pentru femei.

(6042)

ANUNȚ

Direcția de Poștă și Difuzare a Presei din D.P.T. anunță că au început contractările de abonamente pentru anul 1973 la toate publicațiile cuprinse în catalogul presei române recent apărut.

De asemenea, se contractează abonamente la cotidiene și periodice de informare generală, precum și la publicațiile tehnico-științifice cuprinse în catalogul presei externe — 1973.

5019/1

fotbal

„SECRETUL JIULUI? UN LOT MAI BUN, MAI MULTĂ MUNCĂ ŞI DISCIPLINĂ"

Interviu cu antrenorul Ştefan COIDUM

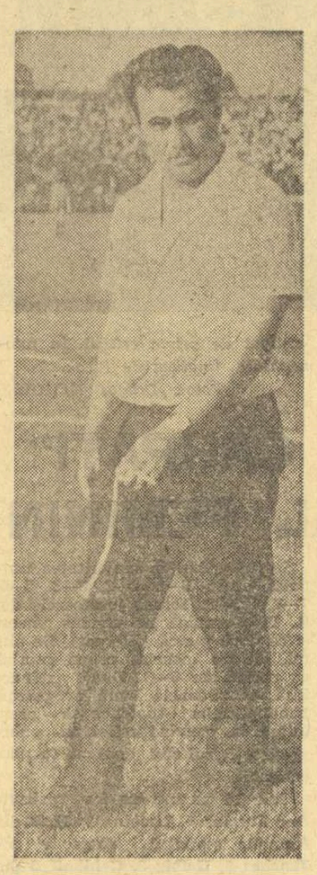

Ştefan Coidum a mai lucrat la Jiul, în perioada anilor 1966—68. Aşadar, după patru ani a poposit din nou la Petroşani. Şi-a luat echipa în primire şi a pornit cu ea într-un nou campionat. Şi iată, Jiul are acum o cu totul altă comportare, chiar peste aşteptări. Cu toate insuccesele din ultimele jocuri, susţinute în deplasare, Jiul rămîne, cel puţin pînă acum, o revelaţie a Diviziei A. Care să fie secretul?

— Secrete nu am, a început interlocutorul nostru. Am revenit în Valea Jiului cu dorinţa să fac o treabă bună. Ştiam că nu va fi uşor, dar ştiam, totodată, cum stau lucrurile aici şi aceasta mi-a fost de ajutor. Mai exista şi promisiunea organelor locale de a ne sprijini eficient precum şi dorinţa tuturor de a realiza un important salt calitativ.

— Şi ce s-a realizat din toate proiectele şi speranţele dv?

— Echipa are condiţii mai bune de pregătire. Mă refer la echipament, la posibilităţile realizării unei pregătiri corespunzătoare în perioada precompetiţională. Am fost ajutat să îmbunătăţesc componenţa lotului, fără de care orice intenţie devine o utopie. La Jiul au poposit cîteva elemente tinere (Ştan, Roznai, Ion Gabriel, apoi, Onuţan) care au revitalizat lotul. La Petroşani, însă, terenul de antrenament şi joc a rămas mult în urma cerinţelor Diviziei A. Stadionul, mai ales terenul, e necorespunzător. Din lipsa spaţiilor de joc, din oraş, pe terenul principal se antrenează şi joacă echipele noastre de copii, juniori, tineret şi seniori. Atunci să te mai mire că multe meciuri suferă din cauza gazonului de slabă calitate, că echipele care vin la noi se plîng?

— Printre liderii actualului campionat s-a aflat şi Jiul. Etape la rînd, formaţia dv a ocupat locul doi sau trei. Aceste performanţe au surprins. Cum a ajuns Jiul aici?

— Am avut, poate, un program competiţional favorabil nouă. Apoi, am ajuns în fruntea clasamentului, sau pe locul II, şi datorită conjuncturii, jocului rezultatelor. Un punct în plus sau în minus te salută sau te coboară, multe locuri. Nici una din echipe n-a reuşit să se detaşeze mai net. Nu-i mai puţin adevărat, însă, că rezultatele noastre se datorează şi unei munci intense, unei pregătiri din care am căutat să eliminăm rabaturile la efort, chiar dacă mi s-a reproşat o severitate exagerată.

— Prin ce se caracterizează Jiul de azi?

— Prin îmbinarea experienţei unor jucători (de pildă a cuplului Libardi—Stocker) cu talentul şi entuziasmul celor mai tineri (Roznai — Mulţescu, să zicem). Jiul are astăzi un lot omogen, de o valoare superioară faţă de alţi ani şi mai disciplinat.

— Nu vi se pare că apărarea a rămas, totuşi, în urma celorlalte compartimente? Şi ca valoare şi ca vîrstă?

— Nu, nici vorbă. Aveţi doar impresia că apărătorii sînt bătrîni. Da, Georgescu şi Stocker au 30 de ani, dar Tonca şi Naidin, doar 25, iar noul titular, Onuţan, 18 ani.

— La Jiul s-a afirmat Ion Gabriel, a fost recuperat Al. Naghi, Jiul a adus şi alte nume pe prima scenă fotbalistică. E un merit al dv?

— Nu numai al meu, ci şi al secţiei, conducerii clubului. Mergînd pe principiul că cel mai bun joacă, aceşti fotbalişti şi-au ocupat singuri locul în echipă. Pe Ion Gabriel l-am cunoscut la Petroşani, deci nu aveam o părere despre el. Dar a confirmat aşteptările. Naghi venea de la Oradea. Ştiam că la 26 de ani al săi nu poate fi un sportiv terminat. Acolo avea o altă părere despre fotbal. Acum, în ambianţa de la Jiul, şi-a schimbat optica, se pregăteşte bine, doreşte să joace şi a reuşit.

— Este antrenorul Coidum un om norocos pentru că îi are la dispoziţie pe Roznai şi Mulţescu?

— Chiar aşa? Sînt fericit că-i am, dar mai e mult de lucru cu ei, pentru ca acest cuplu să devină, cu adevărat, valoros. Eu le prevăd un viitor frumos. Mulţescu poate rezolva şi la ora actuală orice sarcină de joc. Roznai începe să devină unul din „vîrfurile" noastre valoroase, cu condiţia să nu prindă gustul jocului la mijlocul terenului, unde e cel mai uşor. Mă voi ocupa de acest aspect.

— De ce joacă Jiul slab în deplasare?

— Se vede treaba că aveţi în vedere doar meciurile de la Craiova şi Bucureşti (n.n. discuţia a avut loc înaintea partidei de la Piteşti). S-a uitat că am făcut 2—2 cu „U", la Cluj, că am învins U.T.A. la Arad. Acasă sau în deplasare, ne străduim să jucăm la fel. Sînt adeptul jocului ofensiv, dar să nu neglijăm apărarea. În meciurile cu Rapid, Steaua şi Universitatea Craiova am primit prea uşor goluri, unele din greşeli personale. E vorba şi de replica adversarului care, la Petroşani, nu prea iese la atac.

— Ce aşteptaţi de la Jiul? Aveţi gînduri mari?

— Nu sîntem visători. Vrem ca Jiul să joace un fotbal bun, să dea satisfacţie simpatizanţilor săi. Pînă acum, cred că am reuşit acest lucru. Nu pe deplin, desigur.

Constantin ALEXE

BARAJ PUTERNIC ÎMPOTRIVA ACTELOR DE INDISCIPLINĂ!

Pe marginea sancţiunilor dictate împotriva unor jucători ai echipei Chimia Făgăraş

Am publicat, în numărul nostru de ieri, sancţiunile luate de către Comisia centrală de competiţii şi disciplină, împotriva unor jucători ai echipei Chimia Făgăraş, din Divizia B, sancţiuni care au mers pînă la suspendarea pe un an a unuia dintre fotbaliştii acestei echipe.

Şi nu se poate spune că pedepsele sînt exagerate ţinînd seama, pe de o parte de gravitatea abaterilor, iar pe de altă parte, de faptul că actele nesportive au devenit, se pare, o regulă în activitatea acestei echipe care, într-un scurt interval, a trebuit să se prezinte DE TREI ORI în faţa Comisiei de disciplină, după meciurile cu Politehnica Timişoara, Olimpia Satu Mare şi Metalul Drobeta Turnu Severin). Probabil că munca educativă este ca şi inexistentă în rîndurile acestei echipe, din care cauză nu numai că actele reprobabile n-au dispărut, dar ele au luat proporţii şi mai mari, aşa cum s-a întîmplat în întîlnirea cu Metalul Drobeta Turnu Severin, în care Gheorghe Tăulea A SĂRIT CU PICIOARELE asupra unui adversar căzut la pămînt, iar Nelu Nacu, după ce a încercat să se răfuiască cu arbitrul jocului, **I-a lovit pe observatorul federal**, lucru încă neauzit pe terenurile noastre de sport. În asemenea condiţii, pe lîngă pedepsele pronunţate împotriva jucătorilor şi ridicarea dreptului de organizare, pe o etapă, echipei Chimia Făgăraş, Comisia de disciplină a ţinut să avertizeze pe reprezentantul echipei din Făgăraş că **ÎN CAZUL UNOR NOI INCIDENTE, SE VA PROPUNE BIROULUI FEDERAL SCOATEREA DIN CAMPIONAT A ACESTEI FORMAŢII.**

Într-un tîrziu, şi conducerea secţiei de fotbal a Chimiei Făgăraş şi-a dat seama că situaţia a devenit intolerabilă (de fapt, de mult era aşa!). Acest lucru este ilustrat de telegrama trimisă Federaţiei, în care, sînt anunţate o serie de măsuri luate împotriva **A CINCI DINTRE JUCĂTORII ECHIPEI**, printre care figurează şi „eroii" ultimelor incidente.

Este regretabil că s-a ajuns aici şi nu se poate să nu te gîndeşti şi la amărăciunea suporterilor acestei echipe faţă de situaţia creată. Ea putea fi evitată dacă conducerea secţiei de fotbal nu s-ar fi preocupat numai de bocancii fotbaliştilor, ci ar fi pus pe primul plan instaurarea unui climat de disciplină, de creare a unei mentalităţi sănătoase, de insuflare în conştiinţa jucătorilor a respectului faţă de întrecerea sportivă şi faţă de adversar.

Reflectînd la cele întîmplate la Făgăraş, poate că şi conducerile altor secţii de fotbal ar trebui să privească cu mai multă atenţie şi responsabilitate ceea ce se petrece în propria lor casă. Evident, sancţiunile au un rol educativ. Dar nu trebuie să se facă uz decît în ultimă instanţă de acest instrument de educare. În zilele noastre, aproape toate incendiile sînt lesne localizate. Dar cel mai bun lucru este ca ele să fie prevenite, luîndu-se din vreme toate măsurile în acest scop.

Jack BERARIU

VĂ PREZENTĂM PE CEI MAI TINERI PURTĂTORI AI TRICOULUI TRICOLOR

Cîteva date despre componenţii lotului reprezentativ de juniori pentru partida cu IUGOSLAVIA

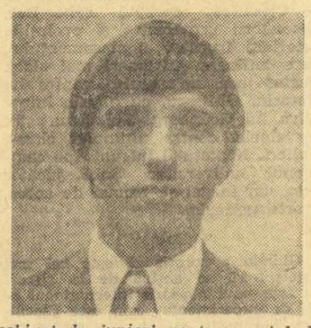

Ciurea şi Naghi, *doi dintre titularii echipei de juniori pentru meciul de duminică*

Duminică, la ora 10,30, pe stadionul Giuleşti, noua noastră echipă naţională de juniori va debuta în preliminariile turneului U.E.F.A., singura competiţie oficială rezervată acestei categorii de jucători. Spunem o nouă echipă, deoarece, spre deosebire de surorile ei mai vîrstnice, care pot supravieţui mai mulţi ani la rînd, selecţionata de juniori se naşte odată cu turneul „Prietenia" (organizat vara) şi îşi încheie activitatea cu participarea la turneul final U.E.F.A. din anul următor (dacă se califică, desigur). Ne-am gîndit — de aceea — stimaţi cititori, să vi-i prezentăm pe cei ce alcătuiesc actualul lot

PORTARI: ● **Ştefan Ciurea** (născut la 6.IX.1954); joacă în echipa de tineret-rezerve a Farului Constanţa; căpitanul naţionalei de juniori; produs al centrului de copii constănţean, unde i-a avut ca antrenori pe Adam Munteanu şi Petre Comăniţă; a jucat pînă acum în 16 meciuri internaţionale. ● **Marian Ioniţă** (n. 7.IV. 1956); Rapid Bucureşti; antrenor — Ion Costea; două jocuri internaţionale.

FUNDAŞI: ● **Chivu Cotigă** (28.X. 1955); Progresul Brăila; antrenor — Octavian Ulman; 13 jocuri internaţionale ● **Ioan Naghi** (8.XI.1954); Steagul roşu Braşov; a debutat în această toamnă în Divizia A; provine de la Corvinul Hunedoara; antrenori — Stepan Eutim şi Dumitru Pătraşcu; 16 jocuri internaţionale. ● **Mircea Negruţiu** (29.III.1955); „U" Cluj; component al echipei care a cîştigat ediţia 1971—1972 a campionatului naţional de juniori; antrenor — Vasile Băluţiu; nouă jocuri internaţionale. ● **Mario Agiu** (5.III.1956); Steaua „23 August"; antrenor — Petre Mihai. ● **Mircea Chivu** (21.VIII. 1954); Universitatea Craiova, tineret-rezerve; provine de la Şcoala sportivă Craiova unde l-a avut antrenor pe Eugen Popescu; 10 jocuri internaţionale. ● **Adrian Serafim** (14.VIII. 1954); Minerul Lupeni; provine de la centrul Steaua; antrenor — Vasile Zavoda.

MIJLOCAŞI: ● **Tudorel Stoica** (7.IX.1954); Politehnica Galaţi; antrenor — Dragoş Cojocaru; două jocuri internaţionale. ● **Ionel Iuga** (5.XII.1954); Progresul Brăila; antrenor — Octavian Ulman; şapte jocuri internaţionale. ● **Ilie Balaci** (13.IX.1956); Universitatea Craiova, tineret-rezerve; antrenor — Ion Gârleşteanu; trei meciuri internaţionale. ● **Gheorghe Hurloi** (24.X.1955); „U" Cluj; component al echipei campioane pe 1972; antrenor — Villy Covaci; un joc internaţional.

ATACANŢI ● **Gheorghe Petrişor** (1.XI.1954); U.T.A.; antrenor — Alexandru Dan; un joc internaţional. ● **Marcel Răducanu** (21.X.1954); Steaua, tineret-rezerve; provine de la centrul Steaua „23 August"; antrenor — Francisc Fabian; 14 jocuri internaţionale. ● **Eremia Şumulanschi** (16.IX.1954); Steaua, tineret-rezerve; provine de la centrul Steaua „23 August"; antrenor — Francisc Fabian; nouă jocuri internaţionale. ● **Cristian Vrînceanu** (15.IV.1956); Dinamo Bucureşti; antrenor — Ştefan Stănculescu; un joc internaţional. ● **Zoltan Pataki** (24.XI.1954); Olimpia Satu Mare; antrenor — Iacob Leb; cinci jocuri internaţionale.

UN CLASAMENT AGITAT ŞI LA TINERET-REZERVE

În umbra echipelor din prima divizie, formaţiile de tineret-rezerve au şi ele clasamentul lor, agitat, interesant şi plin de atîtea ciudăţenii. Iată, de pildă, această talentată echipă a **Stelei** care începuse campionatul într-un ritm ameţitor, această echipă cu 32 de goluri înscrise (record în „Divizia cadeţilor!" şi jucători care ar putea fi titulari în atîtea team-uri din eşalonul prim, se află, acum, după 12 etape, tocmai la jumătatea clasamentului, pe locul 8. E drept, echipa lui Emerich Jenei a suferit timp de cîteva etape de pe urma descompletării lotului prin participarea la un turneu de peste hotare, dar parcă cele 5 înfrîngeri de la activ, şi evoluţiile din ultimele partide, mai ales cele de la Craiova şi din meciul cu Dinamo (0—4!) au relevat intrarea într-un con de umbră a „11"-lui titular.

Clasamentul formaţiilor de tineret-rezerve mai oferă şi alte motive de reflecţie pentru cluburile respective. E vorba, mai ales, de ultimele clasate, **Sport club Bacău** şi **Rapid** (băcăuanii cu un joc mai puţin) care n-au acumulat pînă acum decît 6 şi, respectiv 7 puncte şi, în primul rînd, mult prea puţine momente de fotbal. Situaţia nu-i prea îmbucurătoare nici pentru „laboratoarele" echipelor **A.S.A. Tg. Mureş, Jiul, C.F.R. Cluj, F.C. Argeş şi Steagul roşu.**

În schimb, merită subliniată comportarea constant bună a formaţiilor **„U" Cluj** (campioana se respectă, devenind acum lider cu un golaveraj excelent: 27—9), **Petrolul** şi **Dinamo**, team-uri care, ca şi în campionatul trecut, se află în lupta pentru supremaţie, semn că la aceste cluburi „schimbul de mîine" este privit cu mult interes şi seriozitate. Merită subliniat şi saltul U.T.A.-ei, ajunsă pe locul patru. La **U.T.A.** tineretul nu mai este — se pare — o „cenuşăreasă", şi formaţia cu cea mai bună apărare (opt goluri primite) practică un fotbal aerisit, cu accent vizibil pe tehnică. O notă bună şi pentru „rezervoarele" noilor promovate, **Sportul studenţesc** şi **C.S.M. Reşiţa**, clasate pe locurile 6 şi respectiv 9. Lucrul cel mai merituos pentru echipele de tineret ale „promovatelor" este că ele au rulat cîtiva jucători (Damian, O. Ionescu, Bujor, Georgescu, Nestorovici, Gaşpar, Rădulescu şi alţii) care au evoluat apoi în Divizia A.

FRUMOASA MELODIE „DORUL — PASĂRE MĂIASTRĂ..."

Duminică, am trăit o chestie fără precedent: în finalul unui meci bucureştean, cei de la radio, crainicul de pe teren şi cel din studio, de comun acord, au întrerupt transmisia, ca să dea muzică uşoară, deconectantă, alungătoare de plictis şi enervare. La 1—1, între Rapid şi Sportul studenţesc, am avut parte de „Dorul — pasăre măiastră..." Frumoasă melodie, şi la voi să fie, căci asemenea final electrecord de meci n-am mai trăit! După aceea, aşteptînd într-o stare lesne de închipuit derbyul — am deschis televizorul, am prins finalul de la „Pierduţi în spaţiu", unde iarăşi am dat peste problemele fotbalului nostru-asociaţie. Era o mare mare, cu valuri, cu furtuni, cu o ambarcaţiune ciudată, cu un echipaj care zicea ce zic toţi cronicarii conştienţi; „N-avem încotro, trebuie să ajungem la un mal!..."

Cine şi-ar fi închipuit că va urma ce a urmat? Dorul e o pasăre măiastră, dar şi norocul vine peste noapte sau chiar după-masă: Dinamo — Steaua a fost un fel de cîntare a cîntărilor şi a încîntărilor noastre. Inimă duioasă, îmi venea să plîng de plăcere la pasele precise, la suturile care-l înşurubau pe Cavai, la nebuniile lui Aelenei şi Moldovan... Inimă de piatră — cum tot ei ne-au învăţat să avem — îmi ziceam: hai, mă, că nu-i adevărat, ăştia-s alţii, ăştia-s nişte pseudonime. Pe scurt: de la repriza întîia prinsă cu unguril la Belgrad — pe care nici tăiat nu pot s-o uit! — n-am mai văzut echipe româneşti jucînd un asemenea fotbal-asociaţie. E foarte frumos cum ne stimulează memoria băieţii noştri: ei ne dau rar, cînd şi cînd, cîte o capodoperă, nu vor să ne copleşească cu multe frumuseţi, ca să nu ne încurcăm şi să nu confundăm prea multe minuni, între ele... Au dreptate, sînt dispus să aştept încă 6 luni un meci ca acest Dinamo — Steaua, cu un Dinu — după părerea mea — absolut extraordinar, cu un Dumitrache fermecător, cu un gol al lui Dumitru de tăcut un an şi de dat din cap, ca bătrînii, la amintirea unei femei superbe, cu un Lucescu superb, cu un Hălmăgeanu de mare suflet.

Şi toate acestea — cu doar două „camere" de televiziune, două „camere", dar ce camere (operator şef: M. Brebu, regizor: M. Panait). Camere de palat, de vrăjitor din Oz, care au alergat ca nebunele după fiecare fază, transfigurate şi ele, omeneşte, de oamenii de pe teren. Aşa e cînd e să fie — vorbă înţeleaptă pe care n-are rost s-o bagatelizăm, căci ea vine din adîncul adîncurilor, de acolo unde se hotărăşte norocul şi curcubeele, acolo unde nimeni n-are voie să intre şi să rîdă. Şi iar mă întorc şi zic: ce joc, ce joc a făcut Dinu, duminică!...

În mintea mea, nu-l concurează — în această duminică — decît golul marcat de Netzer, al patrulea din cele 5 cu care a fost fericită Elveţia, dar şi noi, căci şi Ţopescu a avut o inspiraţie de zile mari, duminică, să ne dea frişcă şi caimac, la cafeaua noastră. Dacă nu l-aţi văzut, n-aţi văzut nimic; dacă l-aţi văzut şi l-aţi uitat, să vi se dea pedeapsă, ca-n dragoste: pasă în adîncime, Netzer-Müller, Müller în careu, cu cinci în jurul lui, dansînd o secundă, atît cît i-a trebuit să facă o „gaură", Netzer sprintînd de la 20 metri exact în gaură, acolo unde-l aştepta pasa lui Müller, dată cu latul, pe ascuns, şut, gol! Ziceaţi ceva de Brazilia? De Italia? După care, urmează discuţii la „diverse": Müller ăsta e mare sau mic? E ca Neagu sau Neagu e ca el? La care eu mă întorc cu faţa la aparat şi-i zic multă sănătate lui Lereter, multă voie bună. Mi-ai apărut cam trist duminică, n-ai de ce, doar n-ai fi vrut să vină şi să te vorbească de bine la această telefestivitate cei ce te-au vorbit de rău o viaţă întreagă? Îţi urez o viaţă atît de bună, încît să n-ai nevoie de iluzii...

CORESPONDENŢA:

A. Gaeniov — Brasov: Îl consider pe Dobrin — ca şi d-voastră — printre primii trei fotbalişti ai acestei ţări. Mai argumentat, mai amănunţit nu văd şi nu aud de ce şi cum v-aş putea răspunde, dat fiind că nici injuriile d-voastră la adresa mea nu erau prea detaliate sau prea argumentate. Acesta e şi destinul injuriilor: să fie sumare şi violente. Vă înţeleg. Aştept să vă ţineţi încă promisiunea şi să-mi cereţi scuze, căci, după meciul cu Albania, luat de d-voastră ca martor, aveţi de ce...

Detaşamentul clasei a III-a B. Şcoala generală Fierbinţi, judeţul Dîmboviţa: Am făcut ceea ce m-aţi rugat să fac, sper să aveţi în curînd un semn că mi-am îndeplinit plăcuta misiune, salut întotdeauna voios!

„Simpaticul D, din Iaşi": Sînt bărbat, cum îmi cereţi, şi vă răspund bărbăteşte: da!

BELPHEGOR

VOLEI

O PREZENŢĂ CE NU TREBUIE SĂ FIE DOAR SIMBOLICĂ

(Urmare din pag. I)

este principala „armă" a Penicilinei, compartimentul care poate determina victoria. Totuşi, aşa cum afirmam şi în cronica întîlnirii de duminică cu Rapid, **apărarea pare încă fragilă, ea nefiind suficient de capabilă să se adapteze imediat stilului de joc al adversarului.** Deseori, voleibalistele ieşence au fost surprinse de mingile „puse" sau au reacţionat cu întîrziere la blocaj, facilitînd astfel misiunea atacanţilor adverse. Dacă subliniem aportul hotărîtor pe care îl pot avea trăgătoarele principale Florentina Itu şi Aurelia Ichim în realizarea unui bun rezultat, ne vedem obligaţi să remarcăm că în linia a II-a ele nu mai au acelaşi randament, considerînd încheiată misiunea o dată cu expedierea mingii peste fileu. Or, în voleiul actual, aceasta este foarte greu de acceptat.

O deficienţă importantă — care trebuie cît mai repede remediată — se înregistrează în **preluări.** În partida cu Rapid, preluările din serviciu sau din atac au fost defectuoase, în proporţie de 65 la sută, ceea ce a îngreunat vizibil construirea unor acţiuni eficace. De asemenea, trebuie să adăugăm şi faptul că principala coordonatoare, **Ana Chiriţescu**, a încercat să facă uneori lucruri imposibile, deşi avea latitudinea să dirijeze atacul simplu, fără complicaţii inutile, care le-au derutat adeseori pe propriile sale coechipiere.

Spuneam, la început, că multe dintre voleibaliste au o bogată experienţă de concurs, dar cu toate acestea **pregătirea de concurs este încă insuficientă, ele fiind exagerat de mult dominate de miza jocului,** evoluînd în consecinţă crispat, cu teamă.

Am insistat în aceste rînduri mai mult asupra deficienţelor (ce pot fi, totuşi, destul de uşor de remediat), pentru că a lăuda este mult mai uşor şi nu întotdeauna eficient. Prezenţa în lot a unor jucătoare ca **Adriana Albiş, Cristina Popa** sau **Mariana Raevschi,** cu calităţi indiscutabile, oferă antrenorului posibilitatea de a găsi soluţii eficiente pentru a avea o prezenţă cît mai onorabilă în „Cupa cupelor". De altfel, antrenorul **N. Roibescu,** referindu-se la programul de pregătire pentru perioada următoare, ne-a spus: **„Dispun de un lot tînăr, cu o medie de vîrstă între 22 şi 23 de ani, de jucătoare care au mai fost prezente la competiţii de anvergură. Mi-am propus ca, după primul tur, cînd avem ca adversară o echipă mai puţin cotată pe plan european şi pe care sperăm să o învingem, să urmeze o scurtă perioadă de odihnă, după care vom pune accentul pe pregătirea fizică şi cea tehnico-tactică. Intenţionăm, de asemenea, să jucăm cîteva partide de antrenament cu Rapid sau Dinamo, pentru că meciul din turul doi, cu Slavia Bratislava, se anunţă foarte dificil. Desigur avem cîteva probleme care ne frămîntă — mă refer la preluări, la rolul trăgătoarelor secunde şi al coordonatoarelor — dar cred că pînă la urmă vom reuşi o comportare mai mult decît onorabilă".**

„T.S.K.A. SOFIA, PRINTRE PROTAGONISTELE CUPEI CAMPIONILOR EUROPENI, LA VOLEI"

ne spune arbitrul Gh. IONESCU

Arbitrii români **Em. Costoiu** şi **Gh. Ionescu** au condus, la Zrenjanin, prima confruntare dintre formaţia locală G.I.K. Banat, campioana Iugoslaviei, şi cunoscuta echipă bulgară T.S.K.A. Sofia, meci care a contat pentru primul tur al C.C.E. la volei masculin şi care a revenit voleibaliştilor bulgari cu 3—1. La întoarcere, arbitrul Gh. Ionescu ne-a declarat: „Echipa iugoslavă nu pornea favorită, chiar dacă evolua pe terenul şi în faţa publicului său. Totuşi ea mi-a făcut o bună impresie. Dispune de jucători tineri cărora le văd frumoase perspective. În ciuda unei reduse experienţe de joc, ei au servit o bună replică puternicei garnituri bulgare, în faţa căreia au reuşit să cîştige un set şi puţin a lipsit ca să-şi adjudece încă unul (setul al IV-lea, în care au condus cu 13—10). În ceea ce-i priveşte pe campionii Bulgariei, ei s-au prezentat cu întregul lot, din care opt jucători sînt componenţi ai echipei naţionale. Dintre ei, aş aminti pe Karov, Zlatanov, Ţanov, Ivanov, Trenev. Echipa lui Todor Simov mi s-a părut deosebit de puternică, cu toate că uneori şi-a permis relaxări pe parcursul partidei. Cred că va fi una dintre cele patru formaţii cu şanse de a disputa finala acestei ediţii a Cupei campionilor europeni".**

PENICILINA IAŞI ÎNVINGĂTOARE ÎN ÎNTÎLNIREA CU DINAMO

IAŞI, 23 (prin telefon, de la corespondentul nostru). Ieri după-amiază, în Sala Sporturilor din localitate, s-a desfăşurat partida restantă de volei dintre echipele feminine **Penicilina Iaşi** şi **Dinamo Bucureşti.** Voleibalistele gazdă au evoluat, de această dată, mult mai bine decît în întîlnirea de duminică, cu Rapid, preluările fiind mai corecte, iar pasele mai sigure. Slab a funcţionat însă blocajul şi dublajul, ceea ce a permis adversarelor să acumuleze, uneori, multe puncte. Relaxarea intervenită în jocul ieşencelor, după un prim set victorios, a dat posibilitate oaspetelor să ia conducerea cu 2—1. De remarcat, la echipa gazdă, jocul plin de ambiţie practicat de **Aurelia Ichim, Lucia Dobrescu** şi **Ana Chiriţescu,** precum şi al **Carolinei Hatură** în setul decisiv.

Dinamovistele au reuşit, prin **Mariana Popescu, Alexandrina Constantinescu** şi **Helga Bogdan,** să realizeze acţiuni pline de fantezie care le-au adus la un pas de victorie. Dar, tot ele, în setul decisiv au comis grave greşeli la fileu, de care a profitat Penicilina pentru a-şi adjudeca victoria cu 3—2 (13, —8, —6, 3, 9).

Au arbitrat cu scăpări **C. Muşat** (Constanţa) şi N. Georgescu (Ploieşti).

D. DIACONESCU

SCRIMĂ

DIVIZIA B

PROMOVATELE AU PLĂTIT SUCCESUL CU MARI EFORTURI

Campionatul de calificare în divizia B s-a încheiat, zilele trecute, cu etapa-retur desfăşurată în sala Floreasca II şi în care s-au înregistrat o serie de absenţe, firească ale echipelor care nu mai aveau şanse teoretice la primul loc, ceea ce echivalează cu promovarea în divizia B. Au renunţat să-şi mai apere şansa provocînd o perturbare a programului precum şi o nedorită ajustare a lui, două formaţii masculine de floretă (Electroputere Craiova şi Recolta Căpleni), una de spadă (Crişul Oradea) şi, în fine, una de sabie (Medicina Tg. Mureş).

La floretă-masculin victoria a revenit echipei **Şcolii sportive nr. 1 Bucureşti** care n-a avut, în cele două manşe ale competiţiei, decît un rival mai periculos: C.S.M. Cluj. Nu este mai puţin adevărat că Şcoala sportivă nr. 1 Bucureşti dispune de trăgători cu reale perspective ca P. Buricea, N. Alexe, C. Draga, A. Keneş, de a căror pregătire se ocupă antrenorii C. Pelmuş, Emilia Bejan şi Ana Ene-Pascu.

La floretă feminin s-a purtat o luptă foarte strînsă între C.S.M. Cluj şi foarte tînăra echipă Dunărea Galaţi, în întîlnirea dintre ele a învins, cu greu, **C.S.M. Cluj** (9—7) care va evolua, anul viitor, în divizia B. Clujencele, antrenate de Ad. Gurath, au utilizat următorul lot: Ana Maria Gerö, Rita Burckhardt, Iudit Sipoş, Maria Pop II, Maria Pintea.

La spadă, calificarea a fost obţinută de formaţia de pentatlonişti **Olimpia Bucureşti,** în urma victoriei cu 9—7 asupra Farului Constanţa. Olimpia are un „5" (antrenat de Nicolae Marinescu) format din Spîrlea, Cosmescu, Călina, Covaci şi Kiss.

În fine, la sabie, „elevii" prof. N. Pufnei au reuşit să întreacă de puţin echipa Şcolii sportive nr. 1 — Bucureşti (8—8, şi un avantaj de 6 tuşe). Deci, o nouă formaţie de sabreri ieşeni — C.S.M. — alcătuită din Grosu, Neagu, Michere, Bituca, într-un campionat divizionar. Bravo sîrguinciosului antrenor!

ÎN PROBLEMELE JOCULUI

SENSUL REAL AL MECIULUI DE VERIFICARE

În practica echipelor noastre divizionare există, în cadrul ciclului săptămînal de antrenament, o zi rezervată jocului de verificare. Adică acelei activităţi care presupune, cel puţin teoretic, o solicitare de vîrf şi care constituie, în acelaşi timp, mijlocul, indiscutabil cel mai complet, de pregătire a jucătorilor. Numai atunci — însă — cînd un astfel de mijloc este pe deplin valorificat, ţinînd seama de toate avantajele pe care le oferă. Altfel...

Altfel, partida de verificare rămîne, cum se întîmplă adeseori, fără conţinut şi finalitate, ea desfăşurîndu-se, în linii mari, cam aşa: o echipă oarecare din prima divizie (faptul că nu facem nominalizări este determinat de o generalizare, aproape, a situaţiei) angajează în vederea etapei de campionat duminicale, un meci la mijlocul săptămînii, să zicem, miercuri. Adversarul? În mod obişnuit, o formaţie de nivel competiţional orăşenesc, care — acceptînd rolul de sparring-partener — îşi consideră îndeplinite toate obligaţiile ce-i revin. În aceste condiţii, aspectul întîlnirii este aparent echilibrat, în primele 10—15 minute, după care — fie că începi sau nu să cadă golurile — pe teren se aşterne treptat o stare de apatie, rezultat al diferenţei flagrante de valoare, a unei replici neconsistente şi nestimulative, a unei atitudini de dezinteres pentru întrecerea propriu-zisă. Pe parcurs, antrenorii mai operează unele modificări în formaţii, mai dau ceva indicaţii la pauză, şi în final, toată lumea pare mulţumită, pentru simplul motiv că s-au încheiat cele 90 de minute ale pregătirii.

Acesta se cheamă, deci, a fi unul dintre antrenamentele de vîrf ale săptămînii, în care de fapt, efortul depus de jucători — de jucătorii echipei divizionare, bineînţeles — este în realitate submediu. Dar lipsa de solicitare, sub raport fizic, nu reprezintă singurul neajuns în contextul unei astfel de verificări formale. Mai gravă ni se pare neconcordanţa pe plan tactic, între instruirea prin joc de la mijlocul săptămînii şi meciul oficial, de duminică, cînd se pun probleme deosebit de dificile, mai ales în cazul unei evoluţii în deplasare.

Şi, de aici, concluzia logică că, jocul de verificare trebuie să îndeplinească, atît condiţia de efort maximal, cît şi aceea de dificultate, prin crearea unor situaţii de atac şi apărare analoage acelora din jocul competiţional. Şi acest lucru este posibil, chiar dacă nu avem la îndemînă neapărat soluţii care vizează exclusiv parteneri de întrecere de categorii competiţionale superioare. Pentru că, practic, nu oriunde şi oricînd există astfel de posibilităţi. Sarcinile jocului de verificare pot fi la fel de bine rezolvate şi cu adversari de categorii inferioare. Dar într-un cadru instructiv bine conceput şi organizat, folosindu-se sistemul raportului de forţe variabil. Aşa de pildă, în vederea unui viitor joc pe teren propriu, în care se presupune a avea de înfruntat o defensivă aglomerată, se va crea, în mod deliberat, atacului, în meciul de verificare, condiţii de acţiune în inferioritate numerică de 4—5 contra 6—8. După cum tot aşa, dacă meciul de duminică se dispută în deplasare, iar tactica echipei impune accentul de apărare şi contraatac, se va suplimenta numărul atacanţilor adverşi, pînă la dublarea acestora, ceea ce va permite o pregătire foarte apropiată de profilul probabil al disputei oficiale în perspectivă.

Acestea ar fi, să spunem, doar cîteva dintre reperele care ar conferi jocului de verificare un sens real şi cu adevărat util în pregătirea echipelor noastre fruntaşe. Evident, lucruri cunoscute, în general, ca de altfel şi multe altele din bogatul repertoriu al instruirii. Dar tocmai din această cauză mai puţin sau deloc scuzabile, pentru toţi aceia care, deşi le cunosc, nu le aplică.

Mihai IONESCU

C. S. M. SIBIU — F. C. ARGEŞ 0—1

SIBIU, 23 (prin telefon). Într-un meci amical, desfăşurat joi după-amiază pe stadionul Metalul, C.S.M. Sibiu a întîlnit pe F. C. Argeş. Scor: 0—1 (0—1). Unicul gol al partidei a fost înscris în min. 32, de Dobrin.

Ilie IONESCU — coresp. judeţean

V-AŢI COMPLETAT BULETINUL PRONOSPORT?

Pentru a veni în sprijinul participanţilor la Pronosport vă prezentăm în cele ce urmează programul concursului nr. 48 de duminică 26 noiembrie. Programul cuprinde întîlniri din categoria A de fotbal a ţării noastre cît şi meciuri din campionatul italian.

I. U.T.A.—Steaua; II. Dinamo—„U" Cluj; III. C.F.R. Cluj—F. C. Argeş; IV. Jiul—Farul; V. C.S.M. Reşiţa—Universitatea Craiova; VI. Steagul roşu—S. C. Bacău; VII. Atalanta—Lazio; VIII. Inter—Torino; IX. Juventus—Cagliari; X. Lanerossi—Sampdoria; XI. Palermo—Napoli; XII. Roma—Milan; XIII. Ternana—Verona.

PRONOSPORT

LUCRĂRILE SESIUNII MARII ADUNĂRI NAȚIONALE

(Urmare din pag. 1)

de dezvoltare economico-socială a Republicii Socialiste România pe anul 1973 a fost dezbătut pe articole. Prin vot secret, Marea Adunare Națională a aprobat Legea pentru adoptarea planului de dezvoltare economico-socială a Republicii Socialiste România pe anul 1973.

De asemenea, Marea Adunare Națională a dezbătut pe articole și apoi a aprobat, prin vot secret, Legea pentru adoptarea Bugetului de Stat pe anul 1973.

Trecîndu-se la ultimul punct al ordinii de zi, deputatul **Petre Lupu**, ministrul muncii, a prezentat expunerea la proiectul de lege privind casele de ajutor reciproc ale pensionarilor. Deputatul **Csogor Lajos**, vicepreședinte al Comisiei pentru sănătate, muncă și asigurări sociale, a expus raportul acestei comisii și al Comisiei juridice la acest proiect de lege.

S-a trecut, apoi, la discuția pe articole a proiectului de lege. Marea Adunare Națională a adoptat, prin vot secret, legea privind Casele de ajutor reciproc ale pensionarilor.

Ordinea de zi fiind terminată, s-au încheiat lucrările primei părți a celei de-a noua sesiuni a actualei legislaturi. Data cînd va avea loc următoarea ședință în plenul Marii Adunări Naționale va fi anunțată din timp.

În continuare, Comisiile permanente ale Marii Adunări Naționale își vor desfășura lucrările în legătură cu sarcinile ce le revin.

(Agerpres)

Fază din meciul U.R.S.S. — Ungaria, cîștigat de prima echipă. În fotografie un atac al selecționatei maghiare, finalizat de Fleck.
Foto: Dragoș NEAGU

FINIȘ ÎN TURNEUL ZONAL DE ȘAH FEMININ

SOFIA, 23 (Agerpres). — Înaintea ultimei runde a turneului zonal feminin de șah de la Pernik s-a produs o regrupare în fruntea clasamentului. Pe primele trei locuri se află acum **Alexandra Nicolau** (România), **Gertrude Baumstarck** (România) și **Suzana Veröczi** (Ungaria) — cu cîte 8 puncte. Le urmează **Kveta Eretova** (Cehoslovacia), **Konarkowska-Sokolov** (Iugoslavia), **Eva Karakas** (Ungaria) — 7,5 puncte, Erenska (Polonia) — 6,5 puncte, Vokralova (Cehoslovacia) — 6 puncte (2) etc. În ultima parte a competiției, reprezentantele Ungariei, Suzana Veröczi și Eva Karakas, au avut o puternică revenire, acumulînd puncte prețioase. Astfel, în runda a 14-a, Veröczi a cîștigat în 23 de mutări la Nicolau, iar Karakas a învins-o pe Troianska. A fost consemnată remiza în partidele Gheorghieva — Gordana Iovanovici, Konarkowska-Sokolov — Erenska și Eretova — Jansen. Partida Sikova — Vokralova s-a întrerupt. Gertrude Baumstarck a avut zi liberă. Alexandra Nicolau a cîștigat partida întreruptă în runda a 13-a cu Hart.

În ultima rundă, **Alexandra Nicolau o va întîlni pe Eretova, iar Gertrude Baumstarck pe Gheorghieva.** Importante pentru calificare mai sînt și partidele **Vokralova — Karakas, Jansen — Konarkowska-Sokolov și Hart — Veröczi.**

Pentru faza următoare a campionatului mondial — Turneul candidatelor — se vor califica primele trei clasate.

„TROFEUL CARPAȚI" LA HANDBAL FEMININ

(Urmare din pag. 1)

ridicat la nivelul așteptat. Atît handbalistele sovietice, cît și cele din R. D. Germană au depus eforturi deosebite pentru a învinge și aceasta explică într-o oarecare măsură lipsa de acurateță a unor faze pe parcursul întîlnirii. În general au fost folosite atacuri lungi, pînă la crearea unor poziții de gol, fapt care a micșorat spectaculozitatea întrecerii.

Scorul a fost în majoritatea timpului egal: 1—1, 2—2, 3—3, 5—5, 7—7 și 8—8. Totuși, jucătoarele din R. D. Germană au condus uneori și cu două puncte diferență. De altfel, ele au încheiat prima repriză cu scorul de 5—3. După reluare însă, campioanele lumii au permis handbalistelor sovietice să preia inițiativa, pierzînd astfel un punct prețios. Rezultatul final ni se pare echitabil.

Cele 16 puncte au fost realizate de: **Turcina** 5, **Lozbina** 2, **Jivih** din formația sovietică, respectiv de **Jancker** 3, **Helbig** 3, **Gehlhoff** 2 din cea a R. D. Germane.

Corect și autoritar arbitrajul prestat de **V. Pelenghian** și **T. Curelea** (România).

Astăzi este zi de odihnă, întrecerile continuînd mîine după următorul program: **ORA 17: Ungaria—România — tineret; ORA 18,10: R. D. Germană—Iugoslavia; ORA 19.20: România—U.R.S.S.** (în jurul orei 20 televiziunea va transmite în direct repriza a II-a a acestei partide).

CLASAMENT

1.	ROMÂNIA	3	3	0	0	40—23	6
2.	Iugoslavia	3	2	0	1	42—42	4
3—4.	R. D. Germană	3	1	1	1	34—32	3
3—4.	U.R.S.S.	3	1	1	1	34—32	3
5.	Ungaria	3	1	0	2	31—30	2
6.	România (tîn.)	3	0	0	3	32—54	0

REGRUPARE DE FORȚE

„Trofeul Carpați", care la ediția ieșeană, și-a căpătat și denumirea de „competiția surprizelor", constituie pentru public un spectacol sportiv deosebit de frumos, cu numeroase „suspensuri", iar pentru tehnicieni un colocviu de specialitate extrem de important. Confruntarea principalelor formații ale handbalului feminin mondial scoate în evidență drumul ascendent al acestui sport, relevă permanentele căutări ale antrenorilor pentru găsirea soluțiilor de îmbinare a spectacolului cu eficacitatea, dă senzația că anul 1972 a adus o echilibrare a valorilor eșalonului superior.

Atît de puternică este senzația nivelării forțelor, încît rezultatul oricărui meci devine imprevizibil (Excepție fac doar partidele în care evoluează echipa noastră de tineret, care fără un stil propriu, cu o componentă eterogenă și cu citeva vedete lipsite de autenticitate, nu poate emite pretenții în nici o împrejurare).

Fără îndoială, aparteneța primei reprezentative a României la acest grup al valorilor reale este acum un lucru cert, indiferent de rezultatele ulterioare din această puternică dispută. Schimbările în bine survenite în jocul său (deplasare rapidă în atac, un mai bun simț al porții și o mai mare mobilitate în apărare), omogenitatea superioară a echipei, în ciuda faptului că îi lipsesc citeva din principalele valori — toate acestea au darul să genereze încrederea că handbalul nostru poate juca — în concernul internațional — un rol mai important decît cel avut la campionatele mondiale din R. F. a Germaniei și Olanda.

Revenind la echilibrul valoric se naște întrebarea: ce l-a determinat? *O analiză simplă ar putea motiva aceasta prin restructurarea formației campioană mondială, reprezentativa R. D Germane, într-un moment în care celelalte echipe au ajuns la apogeu. Este adevărat că team-ul lui* Hans Becker *trebuia să ajungă la momentul cînd din acel mecanism fin, creat și asamblat de-a lungul a 6—7 ani, aveau să dispară citeva piese de bază. După campionatul mondial din Olanda,* Kretzschmar, Winkler și Koch *s-au retras (ultimele două definitiv) lăsînd goluri greu de acoperit într-un sezon. Ieșirea de pe orbită a acestui „șef de pluton" este reală. Dar, ea s-ar fi petrecut oricum. Echipele Iugoslaviei, Ungariei și României — construite mai tîrziu — au ajuns în apropierea limitei maxime a posibilităților, pe care o vor atinge, probabil, la campionatul mondial din Iugoslavia. Deci, chiar în ipoteza că echipa R. D. Germană ar fi rămas intactă, era firesc să se producă această nivelare spre vîrful piramidei.*

„Trofeul Carpați" reprezintă, deci, un moment de răscruce, clipa regrupării forțelor în handbalul feminin. Cine va profita de această conjunctură favorabilă? Desigur, acele echipe care vor putea să-și continue mai bine opera de desăvîrșire a formei în anul care ne mai desparte de campionatul lumii, programat în decembrie 1973, în Iugoslavia.

HOCHEIȘTII ROMÂNI ȘI-AU ÎNCHEIAT TURNEUL ÎN NORVEGIA

În ultimul meci al turneului pe care l-a efectuat în Norvegia, echipa de hochei pe gheață a României a întîlnit la Stavanger, pentru a treia oară în această săptămînă, reprezentativa țării gazdă. La capătul unei partide foarte disputate și echilibrate, hocheiștii norvegieni au terminat, din nou, învingători, de această dată la limită: 2—1 (1—0, 0—1, 1—0). Echipa României a făcut cel mai bun meci al său din acest turneu și ar fi putut obține un rezultat favorabil.

UN NOU CANDIDAT LA POSTUL DE PREȘEDINTE AL U.E.F.A.

Denis Follows, secretarul federației engleze de fotbal, a fost desemnat drept candidat la postul de președinte al U.E.F.A. În vîrstă de 61 de ani, Denis Follows deține postul de secretar al federației engleze din anul 1962. După cum se știe, postul de președinte al U.E.F.A. a devenit vacant ca urmare a decesului, în luna iulie a acestui an, a lui **Gustav Wiederkehr.** Reamintim că la această funcție mai candidează și **Artemio Franchi** (Italia).

TURNEUL DE TENIS DE LA BUENOS AIRES

Turneul internațional de tenis de la Buenos Aires a continuat cu disputarea primelor partide din turul trei. În proba de simplu bărbați, jucătorul indian Singh l-a învins cu 2—6, 7—6, 6—3, 2—6 6—3 pe australianul Phillips Moore, iar chilianul Jaime Fillol a dispus cu 7—6, 6—0, 6—2 de argentinianul Hector Romani. Alte rezultate: **simplu femei:** Helga Niessen (R.F. a Germaniei)—Ana Arias (Argentina) 6—3, 6—2; Fiorella Bonicelli (Uruguay)—Beatriz Araujo (Argentina) 7—6, 5—7, 6—1; **Dublu bărbați:** Fillol, Pinto Bravo (Chile)—Aubone, Escribane (Argentina) 6—1, 6—1; Phillips Moore (Australia), Molina (Columbia)—Mujica, Prats (Argentina) 6—4, 5—7, 6—2.

MARIA CRESSARI PE URMELE LUI EDY MERCKX

Ciclista italiancă **Maria Cressari** a sosit la Ciudad de Mexico. Ea va efectua aici **o tentativă de doborîre a recordului mondial al orei,** deținut în prezent de Elsy Jacobs (Luxemburg) cu performanța de 41,347 km.

Este pentru prima oară în istoria ciclismului mondial cînd o femeie va efectua o tentativă de corectare a recordului lumii pe pista velodromului olimpic din capitala Mexicului.

JIM HEUGA — ANTRENOR

NEW YORK, 21 (Agerpres). — Schiorul american Jim Heuga, care a fost unul dintre cei mai apreciați slalomiști ai țării sale, a fost numit antrenorul echipei S.U.A. El se va ocupa de pregătirile schiorilor alpini. Heuga este în vîrstă de 29 de ani și locuiește la Lake Tahoe. La Jocurile Olimpice de la Innsbruck el a cîștigat medalia de bronz în proba de slalom special.

CAMPIONATUL NAȚIONAL DE ȘAH

PARTOȘ SINGUR ÎN FRUNTEA CLASAMENTULUI

Stopat, temporar, de înfrîngerea suferită de **Partos, Theodor Ghițescu** a revenit — prin două victorii consecutive (în rundele a 5-a și a 6-a) — în plutonul aspiranților la titlu. Joi dimineața el a cîștigat printr-un joc strategic superior partida neterminată cu **Bondoc.** Interesant de remarcat că, înainte de întrerupere, maestrul internațional îi propusese remiză adversarului său, pe care acesta a refuzat-o. Celelalte rezultate: **Grünberg — Vaisman** 1—0, **Bondoc — Mititelu** 0—1, **Rotariu — Subă** 1—0, **Dăneț — Ghizdavu** 1/2—1/2. Aceasta din urmă merită citeva cuvinte de comentariu.

Nu este un secret pentru nimeni că **Dumitru Ghizdavu** a abordat această finală cu dorința vădită de a ieși campion. Ambiție, altminteri, justificată, dacă punem în balanță talentul și pregătirea lui, erudiția teoretică, experiența acumulată în întîlnirile internaționale, jocul bun prestat la Olimpiada de la Skoplje și la turneul de la Niș, unde a concurat, pînă la ultima rundă, la primul loc. Și totuși, în ciuda acestor virtuți evidente, **Ghizdavu** nu reușește să se dezbare de un rău obicei, însușit încă de pe vremea cînd era junior: proasta gospodărire a timpului de gîndire. În prima rundă, de pildă, la partida cu **Nacht,** el a stat 20 de minute în fața tablei, ca să deschidă cu... **1. a3!** Iar cu **Dăneț** a consumat aproape o oră pentru... **3** mutări de început. Atunci cînd își planifică bine timpul, **Ghizdavu** obține realizări remarcabile, cum a fost victoria din runda a 3-a, la **Ungureanu,** un model de exploatare a lipsei unui plan și tempourile pierdute de către adversar:

APĂRAREA SICILIANĂ
Alb: **Ghizdavu** Negru: Ungureanu

1. e4 c5, 2. Cf3 Cc6, 3. d4 c:d4, 4. C:d4 Db6? (Această mutare, prin care negrul caută să-și scoată partenerul din teorie, este doar o pierdere de timp), **5. Cb3 Cf6, 6. Cc3 e6, 7. a3 a6, 8. Ne3 Dc7, 9. f4 d6, 10. Nd3 b5, 11. 0—0 Nb7?** (O nouă inconsecvență în deschidere a negrului. După cum se va vedea, nu la b7 este locul cel mai bun al acestui nebun), **12. Df3 Ne7, 13. Tae1 b4, 14. Ca4 Cd7, 15. Dh3 a:b3, 16. a:b3 Ca5?** (Permite albului să mai cîștige un tempo foarte important) **17. Cb6! C:b6, 18. C:a5 Ne8** (Nebunul se întoarce pe cîmpul de unde a plecat: al patrulea timp pierdut pe distanța a 18 mutări!) **19. Rh1 Cd7, 20. Cc4 Cc5, 21. N:c5 D:c5, 22. e5 d5, 23. Ce3** (Nu mergea 23. Cd6 N:d6, 24. e:d6 D:d6, 25. f5 Ta7! și negrul respinge atacul rămînînd cu un pion în plus) **23.... g6, 24. Cg4 D:a3** (Albul nu se sinchisește de pierderea acestui pion, avînd drept compensație un atac foarte puternic la rege), **25. Dh6!** (Împiedică rocada, ceea ce se va dovedi decisiv) **25... Nf8?** (Orice afară de această mutare care abandonează cîmpul nevralgic f6 și trimite regele negru într-un trist exod), **26. Cf6+ Rd8 27. Dh4 Nc7, 28. Td1 Ta7, 29. c4! Td7, 30. c:d5 T:d5, 31. Ne4 T:d1, 32. T:d1+, Rc7, 33. Dd1 Td8?** (Pierde imediat, dar oricum poziția neagră era fără speranță) **33. Ta1!** și dama nu mai are cîmpuri de retragere. Negrul este forțat să dea o piesă) 33.. Nb4, 34. Dg1 Nc5, 35. T:a3 N:g1, 36. R:g1 și după citeva mutări Ungureanu a cedat.

Runda a 7-a, desfășurată aseară, a fost dominată de partida **Ghinda — Ciocîltea,** derbyul serii. Dar, spectatorii urmăreau și evoluțiile celorlalți fruntași ai clasamentului, care întîlneau adversari mai slabi. **Partos** juca cu negrele contra lui **Rotariu, Ghițescu,** cu albele, împotriva lui **Grünberg, Ghizdavu,** tot cu albele, contra ultimului clasat, **Follert. Neamțu** îl înfrunta pe campionul universitar **Șubă,** jucător bun, dar inegal și, tocmai de aceea, foarte periculos.

★

Ghinda a socotit că este cel mai înțelept să se abțină de la riscuri în fața unui maestru internațional atît de experimentat cum este **Ciocîltea.** S-a jucat, așadar, o variantă teoretică liniștită din Spaniolă și la mutarea 21, după mai puțin de o oră, a fost consemnată remiza.

Partos, în schimb, a ripostat foarte energic la deschiderea pasivă și lipsită de consecvență strategică pe care o adoptase **Wolf,** a cîștigat un pion, apoi o calitate și a obținut la mutarea 34-a victoria care îl aduce singur pe primul loc în clasament.

După cum a început, partida **Ghițescu—Grünberg** anunța o întîlnire furtunoasă. Dar, la mutarea 15-a, albul a comis o inexactitate permițînd regelui advers să se refugieze prin rocadă mare. Afectat, probabil, de această ratare, maestrul internațional a acceptat imediat remiza.

De plutonul fruntaș s-a apropiat **Ghizdavu,** căruia **Follert** nu i-a putut opune o rezistență serioasă.

În sfîrșit, **Neamțu** a accentuat foarte metodic presiunea asupra poziției lui **Șubă** și la întrerupere are o situație teoretic cîștigată.

Celelalte rezultate: **Rotariu—Bondoc** 0—1, **Mititelu—Mozeș** 1/2—1/2, **Nacht—Dăneț** 1/2—1/2, **Vaisman—Stanciu** și **Ungureanu—Stoica** întrerupte.

CLASAMENTUL: Partos 6, **Ghinda** 5 1/2, **Ghițescu** și **Ciocîltea** 5, **Ghizdavu** 4 1/2, **Neamțu** 4 (1) etc. Astăzi este zi liberă.

Valeriu CHIOSE

TELEX • TELEX • TELEX • TELEX • TELEX • TELEX

În meci retur pentru Cupa campionilor europeni la volei (m), echipa suedeză S. K. Lidingö a întîlnit pe teren propriu formația Universității din Montpellier. Victoria a revenit gazdelor cu scorul de 3—2 (9—15, 15—12, 6—15, 15—8, 15—3). Învingătoare în primul joc cu 3—1, formația franceză s-a calificat pentru turul doi al competiției.

La Anvers s-a desfășurat întîlnirea dintre echipa locală Maccabi și formația Spartacus Budapesta, contînd pentru C.C.E. la tenis de masă masculin. Net superiori, sportivii maghiari au obținut victoria cu scorul de 5—0. Din echipa învingătoare s-a evidențiat cunoscutul internațional Jonver, care a realizat două victorii: 2—0 (21—14, 21—12) cu Van Helsland și 2—0 (21—12, 21—12) cu Rosmarin.

Continuîndu-și turneul în Cehoslovacia, echipa masculină de volei T.S.K.A. Moscova a jucat la Praga cu formația Dukla Liberec. Voleibaliștii sovietici au terminat învingători cu scorul de 3—0 (15—8, 15—10, 15—12).

La Inzell s-a desfășurat un nou concurs internațional de patinaj viteză, la care au fost prezenți sportivi și sportive din Canada, Olanda și R. F. a Germaniei. În proba masculină de 1 000 m, pe primul loc s-a clasat olandezul Jan Bazen, cronometrat în 1:25,93. La feminin, pe aceeași distanță, victoria a revenit patinatoarei canadiene Sylvia Burka cu timpul de 1:35,09. Favorita cursei, vest-germana Monika Pflug, a ocupat locul patru în 1:37,42.

Călărețul american Bill Steinkraus, medaliat cu aur în proba de obstacole la Jocurile Olimpice de la Ciudad de Mexico, a participat zilele trecute, la Toronto, la ultimul concurs din prodigioasa-i carieră sportivă. În vîrstă de 47 de ani, Bill Steinkraus abandonează activitatea competițională după 21 de ani, perioadă în care a repurtat numeroase succese în marile concursuri internaționale la care a participat. Bill Steinkraus este de profesie ziarist.

În cadrul campionatului unional de hochei pe gheață s-au disputat alte trei partide. Lidera clasamentului, formația Spartak Moscova, a învins pe teren propriu cu scorul de 7—2 echipa Torpedo Gorki, T.S.K.A. Moscova a dispus cu 7—4 de S.K.A. Leningrad, iar echipele Avtomobilist Sverdlovsk și Aripile Sovietelor Moscova au terminat la egalitate: 4—4. În clasament continuă să conducă Spartak Moscova.

Numeroși spectatori au urmărit la „Palatul Sporturilor" din Roma primele partide din cadrul sferturilor de finală ale campionatului mondial de tenis rezervat jucătorilor profesioniști. În primul meci, Cliff Drysdale l-a întrecut cu 6—4, 6—3 pe Mark Cox. În partida vedetă s-au întîlnit John Newcombe și Bob Lutz. La capătul a trei seturi echilibrate, Bob Lutz a obținut o victorie de prestigiu, cu 6—7, 7—6, 6—3.

La sfîrșitul acestei săptămîni se vor disputa întrecerile sferturilor de finală ale Cupei europene de tenis pe teren acoperit. Programul prevede trei întîlniri: R. F. a Germaniei—Cehoslovacia (la Hanovra); Ungaria—Franța (la Budapesta) și Italia—Danemarca (la Udine). Echipele cîștigătoare vor participa, alături de formația Spaniei, calificată direct, ca țară organizatoare, la faza finală a competiției, programată între 7 și 10 decembrie la Madrid.

În cursa ciclistă de șase zile, care se desfășoară în prezent pe velodromul acoperit din Gand (Belgia), conduce cuplul belgian Patrick Sercu—Julien Stevens cu 91 p. îi urmează perechile Norbert Seeuws (Belgia) — Van Lancker (Franța) cu 62 p. și Graham Gilmoore (Australia)—Walter Godefroot (Belgia) cu 60 p.

BAYERN MÜNCHEN CÎȘTIGĂ DERBYUL

În etapa a XIV-a a campionatului vest-german s-a desfășurat partida derby, dintre primele două clasate: **Bayern — Fortuna Düsseldorf,** cîștigată de gazde cu 3—2, după ce în repriza secundă oaspeții conduceau la un moment dat cu 2—0! Pentru **Bayern** primul gol l-a marcat **Müller,** apoi **Beckenbauer** a egalat și tot el a înscris golul victoriei.

În urma acestui rezultat, formația bavareză conduce din nou detașat avînd 23 p., fiind urmată de **Fortuna Düsseldorf** cu 19 p. și **F.C. Köln** cu 18 p.

Alte rezultate ale etapei: Wuppertaler S.V. — VfB Stuttgart 4—0, Hertha — M.S.V. Duisburg 0—0, F. C. Köln — Eintracht Frankfurt 3—1, Schalke 04 — Borussia 2—2.

O fază obișnuită. Gerd Müller, față în față cu portarul advers marchează un nou gol pentru echipa sa, Bayern München, așa cum s-a întîmplat și în partida derby, cu Fortuna Düsseldorf.

MINI-INTERVIU CU CRUYFF

„Nu mi-ar place să am o viață liniștită. Găsesc că e normal să mă plec în fața dorințelor publicului: asta face parte din meseria pe care mi-am ales-o De altfel, publicul este toată viața mea: dacă mă încurajează pe stadion, entuziasmul mă face să merg departe; dacă-l simt rece, nu găsesc inspirație. Și nu-mi place să joc prost", a declarat cunoscutul *Johann Cruyff* unui ziarist de la „France Football", care l-a mai întrebat:

— Cît lucrați pe zi?

— Împreună cu antrenorul meu, Covaci, și cu colegii mei, muncim 12 ore pe săptămînă. Trecem totul în revistă: condiție fizică, viteză, joc colectiv. Mereu este cîte ceva de perfecționat. În ceea ce mă privește, trebuie să ajung la un joc superior cu capul.

— Care întrebare nu doriți să vi se pună?

— „De ce joci prost?"

— Și vi se adresează vreodată?

— Din fericire, foarte rar!

— Ce alte sporturi vă plac?

— Tenisul și baseball-ul. De altfel, am făcut parte din echipa de baseball a Olandei, cu 10 ani în urmă. Am abandonat acest sport pentru că a trebuit să aleg între el și fotbal.

— Care este cea mai frumoasă amintire sportivă a dv.?

— Sînt două: „Balonul de aur" primit în 1971 și ultimul sezon al lui Ajax, cînd am cîștigat campionatul și Cupa Olandei. Cupa campionilor europeni și Cupa intercontinentală. Păcat că nu ni se permite să participăm la cele două competiții europene la care am avea dreptul. Le-am fi cucerit pe amîndouă!

ȘTIRI • REZULTATE

• Au continuat meciurile din cadrul campionatului brazilian de fotbal. La Recife, echipa **F. C. Santos,** cu celebrul **Pele** în formație, a învins cu scorul de 4—2 pe **Santa Cruz.** Pele a înscris două goluri. În prezența unei asistențe record, la Rio de Janeiro s-a disputat partida dintre **Botafogo** și **Fluminense.** La capătul unui joc echilibrat, fotbaliștii de la Botafogo au terminat învingători cu scorul de 2—1. Golul victoriei a fost marcat de cunoscutul internațional **Jairzinho.** În celelalte meciuri disputate s-au înregistrat următoarele rezultate: **Palmeiras—America Minas 2—1; Cruzeiro Belo Horizonte—Curitiba 3—2; Gremio Porto Alegre— Flamengo Rio 1—0; Remo Belem—Brasil Maceio 1—1; Vasco da Gama—Portuguesa 3—1.**

• În meci rejucare, contînd pentru optimile de finală ale „Cupei ligii engleze", echipa **Liverpool** a învins cu scorul de 1—0 formația **Leeds United,** deținătoarea „Cupei Angliei" Golul victoriei a fost înscris de Kevin Keegan.

• Rezultate înregistrate în etapa a 12-a a campionatului bulgar de fotbal: Levski Spartak Sofia—Lokomotiv Plovdiv 2—1; Lokomotiv Sofia—Beroe Stara Zagora 2—0; Akademik Sofia—Botev Vrața 1—0; Cerno More Varna—T.S.K.A. Septemvrisko Zname Sofia 1—3; Etir Tîrnovo—Slavia Sofia 1—1; Pernik—Spartak Varna 0—0; Volov Șumen—Cernomoreț Burgas 1—1; Baskov Iambol—Dunav Ruse 1—0; Trakia Plovdiv—Spartak Pleven 2—0. **Clasament:** 1. — T.S.K.A. — 17 p; 2. — Akademik Sofia — 16 p; 3. — Lokomotiv Plovdiv — 15 p.

PROFIL

ISTVÁN SZIVOS

S-a născut la Budapesta, la 24 aprilie 1948. Are 2,05 m și 98 de kg. Joacă polo de la vîrsta de 10 ani și este fiul celebrului internațional cu același nume, István Szivos, component al echipei care a cucerit titlul olimpic în 1952, la Helsinki Face parte din clubul O.S.C. Budapesta (antrenor: fostul internațional Mihály Mayer), recentă cîștigătoare a campionatului național din Ungaria. A debutat în echipa reprezentativă la vîrsta de 19 ani, susținînd pînă în prezent 112 meciuri internaționale. A făcut parte din națională Ungariei clasată pe locul III la J.O. de la Ciudad de Mexico și locul II la J.O. de la München. Actualmente este student în ultimul an al Facultății de medicină din Budapesta.

István Szivos ne dovedește (a cîta oară?) că și în materie de sport... așchia nu sare departe de trunchi. „Pișta", cum îl numesc colegii din echipa medicilor budapestani, cea mai populară din campionatul Ungariei, a moștenit majoritatea calităților tatălui său, care în urmă cu 20 de ani era una din gloriile polo-ului mondial. La acestea se adaugă gabaritul său impresionant, care nu de puține ori a stat în atenția antrenorilor de baschet, și care îi conferă titlul de cel mai înalt jucător de polo de pe glob.

Pivotul O.S.C.-ului și al selecționatei maghiare este cea mai reprezentativă figură a noii generații din școala polo-ului ungar. Dotat cu multă îndemînare și o priză la balon pe care o invidiază cei mai tehnici jucători din țara sa (și nu numai ei), István este omul pe care foarte puțini fundași ai formațiilor de pe continent se pot mîndri că au putut să-l anihileze. De obicei, o echipă care joacă împotriva lui Szivos este obligată să folosească zona pentru a reduce la maximum eficacitatea sa. Dar nu o dată ne-am convins, în meciurile internaționale urmărite în ultima vreme, că rareori se întîmplă ca Szivos să nu găsească posibilitatea de a lua o acțiune pe cont propriu sau de a atrage asupra sa doi-trei adversari și a crea concomitent coechipierilor situații bune de a marca. Majoritatea golurilor pe care le înscrie acest poloist sînt urmarea unor reluări din volé; gabaritul și anvergura brațelor sale îi permit să domine cu ușurință pe apărători, să se înalțe viguros deasupra tuturor adversarilor și să facă inutile intervențiile portarilor.

În campionatul țării vecine, recent încheiat, ca și în partidele din preliminariile sau semifinalele C.C.E. de la Atena, Szivos a fost unul dintre principalii puncheuri ai formației O.S.C., care candidează în acest an cu șanse sporite la cucerirea Cupei campionilor europeni.

Adrian VASILIU

FOTBAL meridiane

ÎNCĂ 15 MECIURI PÎNĂ LA SFÎRȘITUL ANULUI

În ciuda faptului că în cele mai multe țări în care se joacă fotbal (exceptîndu-le pe cele scandinave) campionatele se află în plină desfășurare, activitatea soccerului internațional se diminuează din ce în ce. Mai sînt de disputat, la 29 noiembrie și la 13 decembrie, jocurile celui de al treilea tur al „Cupei U.E.F.A.", o partidă amicală și 14 meciuri oficiale în cadrul preliminariilor C M 1974.

În Europa, acolo unde — în mod obișnuit — există cea mai intensă și mai organizată activitate, se vor mai juca doar două partide oficiale: meciul de sîmbătă, de la La Valetta, dintre formațiile **Maltei** și **Austriei,** în cadrul primei grupe europene a preliminariilor și jocul de la 10 decembrie, dintre **Turcia** și **Luxemburg,** în grupa a doua. În rest, pauză pînă la 13 ianuarie, cînd e programată prima întîlnire a anului 1973: **Italia — Turcia.**

Pentru a completa programul ar mai fi de menționat și întîlnirea amicală pe care **selecționata țării noastre** o va susține, la 20 decembrie, la Tel Aviv, contra selecționatei **Israelului.**

Mai intensă este activitatea oficială în regiunea Americii Centrale și a Mării Caraibelor. Asta, firește, datorită timpului care permite organizarea meciurilor de fotbal în bune condiții tocmai în această perioadă. Astfel, la 3 și la 10 decembrie se vor disputa partidele tur-retur **Guatemala — Salvador** și **Honduras — Costa Rica.** Alte meciuri în aceeași regiune: **Surinam — Trinidad** (26 și 30 noiembrie), **Antigua — Surinam** (3 și 17 decembrie).

Patru jocuri vor avea loc și în Africa: la 8 și la 17 decembrie se vor întîlni selecționatele **R. A. Egipt** și **Tunisiei,** iar la 25 noiembrie și 3 decembrie cele ale **Tanzaniei** și **Etiopiei.**

În America de Sud, al doilea continent al fotbalului, activitatea internațională oficială va fi reluată abia la 31 martie 1973, o dată cu meciul **Venezuela — Peru.**

Redacția și administrația: București, str. Vasile Conta nr. 16; telefoane: centrala 11.10.05, secția corespondenți 11.51.09, interurban 72 și 286; telex: sportrom buc. 180. Tiparul I. P. „Informația", București 40 368

PROLETARI DIN TOATE ȚĂRILE, UNIȚI-VĂ!

Sportul

ZIAR AL CONSILIULUI NAȚIONAL PENTRU EDUCAȚIE FIZICĂ ȘI SPORT

ANUL XXVIII — NR. 7247 | 4 PAGINI 30 BANI | Sîmbătă 25 noiembrie 1972

30 DECEMBRIE 1947-1972

ÎN ÎNTÎMPINAREA ANIVERSĂRII REPUBLICII

BOGAT PROGRAM COMPETIȚIONAL ÎN CAPITALĂ

În săptămînile care au mai rămas pînă la glorioasa aniversare a celor 25 de ani de la proclamarea Republicii, elevii școlilor generale, ai liceelor și școlilor profesionale, studenții, și membrii asociațiilor și cluburilor sportive bucureștene vor participa la o suită de manifestări și competiții sportive de amploare, organizate în cinstea mărețului eveniment. Astfel, în sala din str. Logofăt Luca Stroici (sectorul II), va avea loc o competiție la șah dotată cu *„Cupa a 25-a aniversare a Republicii"*. Întrecerile se vor desfășura pînă la 18 decembrie pentru elevii școlilor generale, ai liceelor și școlilor profesionale și între 12 și 29 decembrie pentru membrii asociațiilor sportive din întreprinderi. Tot în sectorul II, tineretul din întreprinderi, din instituții și școli va mai participa la interesante dispute la tenis de masă și volei. Și, întrucît la volei se scontează pe prezența unui număr record de echipe, organizatorii au hotărît ca formațiile școlilor generale să-și măsoare forțele în sala de sport a Școlii generale nr. 39, echipele de fete ale liceelor și școlilor profesionale în sala de sport a Liceului *„Spiru Haret"*, iar echipele de băieți în sala Liceului *„Dimitrie Cantemir"*.

În acest răstimp, sălile de sport din sectorul III și anume sala asociației sportive Flacăra roșie din str. Bela Brainer, sala Liceului nr. 43, sala Școlii generale nr. 69 etc., etc., vor găzdui interesante competiții la șah, tenis de masă, handbal, volei și baschet. În sectorul V, Consiliul pentru educație fizică și sport, în colaborare cu Consiliul sindical, Comitetul U.T.C. și Consiliul pionierilor au proiectat ca în vacanța de iarnă a elevilor să se desfășoare concursuri de patinaj și săniuțe dotate cu *„Cupa celei de a 25-a aniversări"*.

La clubul Grivița Roșie va avea loc luna viitoare simpozionul „Mișcarea sportivă în cei 25 de ani ai Republicii" la care au fost invitați sportivii fruntași din sector, activiști sportivi, elevi și cadre didactice. Iată doar cîteva acțiuni din multitudinea întrecerilor sportive și a manifestărilor închinate de către sportivii Capitalei aniversării celor 25 de ani de existență a scumpei noastre Republici.

„CUPA 30 DECEMBRIE"

În aceste zile, în numeroase asociații sportive se află în curs de desfășurare, sau în faza de pregătire, întrecerile dotate cu „Cupa 30 Decembrie".

Prezenți cu puțin timp în urmă la asociația noastră I.T.B., am stat de vorbă cu președintele asociației Gh. Pleșa, care ne-a furnizat cîteva amănunte despre competițiile ce se vor desfășura aici cu prilejul aniversării unui sfert de veac de la proclamarea Republicii.

„Peste cîteva zile vor începe turneele individuale la șah și tenis de masă la care sînt înscriși aproape 400 de salariați și disputele de fotbal care se vor bucura de participarea a 16 echipe de secții".

Am fost informați, de asemenea, că în afara acestor competiții interne, sportivii de la I.T.B. vor lua parte și la o serie de manifestări organizate de C.E.F.S. al sectorului 7, în cinstea aceluiași eveniment. Astfel, echipa de fotbal a Gospodăriei de transport camioane și taximetre (Garajul „Galați") precum și 25 de iubitori ai șahului se vor întrece în zilele următoare cu ceilalți sportivi din sector.

N. DUMITRU

ÎN DEZBATERE — ACTIVITATEA SPORTIVĂ DIN JUDEȚUL TELEORMAN

Biroul Comitetului județean Teleorman al P.C.R. și Comitetul executiv al Consiliului popular județean au supus ieri unei foarte exigente analize modul cum se îndeplinesc sarcinile privind dezvoltarea mișcării de educație fizică și sport pe teritoriul județului, întărirea bazei materiale necesară acestei activități, colaborarea care se manifestă între organele și organizațiile cu atribuții în acest important domeniu al vieții noastre sociale. Au fost stabilite, totodată, obiectivele activității de masă și de performanță ce vor trebui să fie îndeplinite în viitor.

În încheierea dezbaterilor a luat cuvîntul tovarășul **Jean Tudor**, secretar al Comitetului județean de partid.

MÎINE, LA CONSTANȚA, ÎNTR-O PARTIDĂ DE MAXIM INTERES

RUGBYȘTII ROMÂNI ȘI CEI FRANCEZI FAȚĂ ÎN FAȚĂ PENTRU A 21-a OARĂ

Iată-ne, astăzi, în ajunul așteptatului meci ROMÂNIA — FRANȚA, devenit tradițional în ultimul deceniu. Și întocmai oricărui eveniment tradițional, această partidă stîrnește un interes dintre cele mai mari în ambele tabere. Cînd spunem „ambele tabere", ne referim, bineînțeles, și la actorii propriu-zis ai acestei întîlniri, mereu plină de inedit, jucătorii, dar și la spectatori, care comentează de multe zile meciul „în cunoscători", dau sfaturi în dreapta și în stînga, fac și desfac echipele în funcție de simpatiile proprii, calculează șansele. Cine a avut dreptate, cine a „ghicit" mai bine, asta se va vedea mîine, după joc. Dar, pînă atunci, păstrîndu-ne, bineînțeles, pe pozițiile obiectivității, să prezentăm cititorilor noștri acest al 21-lea joc România — Franța sub diversele sale aspecte.

Mîine, la Constanța — să nu uităm, este prima programare a unui meci de rugby, de o asemenea importanță, într-un oraș din provincie — tricolorii vor apăra prestigiul țării în cea de a 86-a partidă din palmaresul „naționalei". Este interesant de notat că, dacă se defalcă cifra globală, aproape un sfert din aceste jocuri s-au desfășurat în compania reprezentanților „cocoșului galic", ceea ce vorbește de la sine despre considerația de care se bucură rugbyul nostru, în fața unora dintre cei mai autorizați maeștri ai balonului oval.

Așa după cum reiese și din studierea palmaresului alăturat, sportivii români au obținut de-a lungul anilor doar trei victorii în fața partenerilor francezi (toate pe teren propriu), reușind totodată și două partide egale — echivalente și ele, parcă, tot cu succese, deoarece s-au realizat pe teren advers. Victorii și jocuri egale grupate, toate, în așa-numita „epocă de aur" a rugbyului românesc, epoca în care culorile țării erau apărate de **Penciu, Moraru, Costel Stănescu, Demian, Irimescu, Wusek, Ciobănel** — sportivi care au făcut faima „ovalului" nostru, ridicîndu-l la cote dintre cele mai înalte. Aceasta cu atît mai

Dimitrie CALLIMACHI

(Continuare în pag. a 4-a)

Arbitrul întîlnirii JOHN YOUNG (Scoția) va conduce întrecerea următoarelor formații:

ROMÂNIA: DURBAC — NICA, DRAGOMIRESCU, MARICA, SUCIU — NICOLESCU, D. RĂȘCANU — FUGIGI POSTOLACHE, G. RĂȘCANU — ȘERBAN, DĂRĂBAN — CIORNEI, ORTELECAN, DINU.

Rezerve: Iorgulescu, Vollman, Bărgăunaș, Motrescu și Constantin.

FRANȚA: DROITECOURT — LUX, TRILLO, DOURTHE, CAMPAES, — ROMEU, FOUROUX — BIEMOURET, W. SPANGHERO, SAISSET — ESTÈVE, CESTER, — IRAÇABAL, BENESIS, VAQUERIN.

Rezerve: Maso, Bertranne, Azarète, Yachyili, Barrau, Lubrano.

Trillo și Bourgarel, „piese de rezistență" ale francezilor, în acțiune

DUPĂ O ZI DE PAUZĂ

„TROFEUL CARPAȚI" LA HANDBAL FEMININ

se reia cu meciuri atractive

Astăzi meciul: România-Uniunea Sovietică

IAȘI, 24 (prin telefon, de la trimișii noștri).

Cea de a XIII-a ediție a „Trofeului Carpați" la handbal feminin și-a consumat marți, miercuri și joi prima sa parte în frumoasa Sală a sporturilor din Iași. După o zi de odihnă, petrecută vineri (oficialii la... Cotnari, sportivele — o plimbare prin străvechea capitală a Moldovei și antrenamente), competiția se reia sîmbătă (n.r. astăzi) și se va încheia, duminică seara, cu eternul derby, România — R.D. Germană.

Primele nouă partide ne-au relevat, încă o dată, prestigiul de care se bucură competiția organizată de F.R. Handbal. Cele patru reprezentative oaspete — care, împreună cu echipa României, alcătuiesc elita handbalului feminin mondial — au venit la Iași cu cele mai bune garnituri pe care le pot prezenta la ora actuală, pregătite special pentru a face față unei competiții de o asemenea anvergură. Și mai este un lucru important: **toate echipele luptă din răsputeri pentru victorie, pentru un loc cît mai bun în clasamentul final, atestînd prin aceasta faptul că „Trofeul Carpați" a devenit și un mijloc de ierarhizare a valorilor handbalului feminin mondial.**

Primele trei zile de întreceri, desfășurate în fața unui public entuziast, uneori chiar prea încandescent, care a umplut pînă la refuz tribunele Sălii sporturilor, ne-au oferit partide extrem de frumoase. **Meciurile România — Iugoslavia, Ungaria — R.D. Germană și Iugoslavia — U.R.S.S.** (prima repriză) **au avut toate atributele handbalului modern, ne-au probat din nou**

Hristache NAUM
Horia ALEXANDRESCU

(Continuare în pag. a 4-a)

Azi au loc meciurile: ORA 17: Ungaria — România — tineret; ORA 18.10: R.D. Germană — Iugoslavia; ORA 19.20: România — U.R.S.S. **(în jurul orei 20 televiziunea va transmite în direct repriza a II-a a acestei partide).**

CLASAMENT

1.	**România**	3	3	0	0	40—23	6
2.	**Iugoslavia**	3	2	0	1	42—42	4
3—4.	**R.D. Germană**	3	1	1	1	34—32	3
3—4.	**U.R.S.S.**	3	1	1	1	34—32	3
5.	**Ungaria**	3	1	0	2	31—39	2
6.	**România-tin.**	3	0	0	3	32—51	0

Moment dramatic la poarta echipei R.D. Germane. Lozbina (Uniunea Sovietică) nu mai poate fi oprită din acțiunea sa și va înscrie. Față din meciul R.D.G. — U.R.S.S., încheiat la egalitate: 8—8.

Foto: Dragoș NEAGU

STEAUA—OPPSAL OSLO ÎN OPTIMILE DE FINALĂ ALE C.C.E. LA HANDBAL MASCULIN

La Düsseldorf a avut loc tragerea la sorți pentru optimile de finală ale Cupei campionilor europeni la handbal masculin. Reprezentanta țării noastre, **Steaua București**, va întîlni formația norvegiană **Oppsal Oslo**, primul meci urmînd să se desfășoare în capitala țării noastre. Iată și celelalte întîlniri programate în această fază: **Frischauf Göppingen—ATSV Basel, Lokomotiv Sofia—HIFK Helsinki, S.C. Leipzig—Stadion Copenhaga, Banik Karvina—Partizan Bjelovar, Hapoel Ramat Gan—Hellas Stockholm, M.A.I. Moscova—Avanti Lebbeck (Belgia)** și **Sittardia Sittard—UHC Salzburg.**

RETROSPECTIVĂ ATLETICĂ 1972

PREA MULTE PROBE SUB STANDARDUL VALORIC INTERNAȚIONAL!

● „DECENIUL DE AUR" ȘI PERFORMERII ROMÂNI ● CURBA ASCENDENTĂ A RECORDURILOR MONDIALE SE MENȚINE DEPARTE DE PLAFONUL RECORDURILOR NAȚIONALE MASCULINE ● AVEM CÎTEVA ATLETE CU REZULTATE COMPETITIVE ÎN CONCURSURILE DE ANVERGURĂ

Fără îndoială, intervalul 1960—1970 poate fi numit „Deceniul de aur" al atletismului. Într-adevăr, cu excepția perioadei de început a atletismului modern, niciodată progresul nu a fost atît de spectaculos și de substanțial. La acest salt și-au adus contribuția o serie întreagă de factori: perfecționarea metodelor de antrenament, progresul tehnic (ne referim la tehnica probelor), perfecționarea materialelor (prăjini din fibre de sticlă, piste sintetice) și, poate cel mai important, introducerea directă a medicinii în sport (fundamentarea medicală a efortului, alimentației, recuperării, etc.). **Atletismul nu mai este azi un sport al manifestării talentului într-una din calitățile fizice de bază (viteză, forță, rezistență), ci o adevărată „industrie" de fabricare și exploatare a acestor calități.**

În tabelul alăturat se poate vedea că, la nivel mondial, o singură probă nu a progresat în cei 12 ani pentru care facem comparația. Este vorba de 110 m.g. Progresele cele mai însemnate s-au înregistrat în probele de aruncări. Aici, medicina a avut un rol deosebit — poate chiar prea mare — prin furnizarea de produse pentru creșterea masei și forței musculare.

O caracteristică esențială a acestei perioade, o constituie, desigur, progresul impresionant al atletismului feminin. Toate recordurile mondiale ale anului 1972 — care reprezintă totodată și recordurile Europei — ar fi fost considerate cifre de vis în 1960.

ATLETISMUL MASCULIN ROMÂNESC ÎN REGRES

Cum a evoluat atletismul nostru în acești 12 ani de avînt nemaiîntîlnit al performanțelor mondiale? Tabelul este elocvent și impune — în privința atletismului masculin — o constatare tristă, dar reală: **atletismul nostru este în regres evident. Din cele 20 de probe la care comparăm rezultatele,** — decalonul nu intră în discuție, pentru că s-a schimbat tabela de punctaj, iar probele de marș nu sînt atît de semnificative —, **în 13 din ele recordul mondial a progresat între 1960 și 1972 mai mult decît recordul românesc! Practic, în atletismul masculin mondial, valorăm mai puțin, azi, decît valoram în 1960. În șase probe recordurile României s-au apropiat de cele mondiale, dar vom vedea că, cu excepția triplusaltului și a săriturii în înălțime, nu avem de ce ne bucura.** Să încercăm să redăm, pe grupe de probe, cum a evoluat raportul dintre performanța românească și cea mondială în răstimpul amintit.

Alergările de viteză: La 100 m, cifra recordului nostru pare acceptabilă (10,2 a însemnat medalie de ar-

Paul SLĂVESCU
Vladimir MORARU

(Continuare în pag. a 2-a)

DE LA DEPARTAJAREA ECHIPELOR ÎN COMPETIȚIILE EUROPENE, LA FOTBAL OFENSIV

Sînt cunoscute formulele de departajare a echipelor în cupele europene în care, din sezonul 1966 — 1967, s-a prevăzut dublarea golurilor marcate în deplasare și apoi, dacă egalitatea persistă, executarea loviturilor de la 11 m. Formula pusă în aplicare de U.E.F.A. a fost, însă, de mai multe ori criticată, în ultima vreme, arătîndu-se neajunsurile ei, printre care epuizarea nervoasă a jucătorilor după 120 minute de joc, tocmai în momentele cînd trebuie să fie mai proaspeți, cel puțin din punct de vedere psihic, adică atunci cînd sînt executate amintitele penaltyuri.

Iată că, de curînd, în Buletinul oficial al U.E.F.A., secretarul general al acestui organism internațional, **Hans Bangerter**, publică un fel de răspuns la criticile făcute sistemului pus în aplicare în cadrul competițiilor continentale intercluburi. **„Nu credem că sistemul de calificare existent în competițiile noastre este susceptibil de revizuire. Credem, mai degrabă, că a venit timpul ca cei care conduc cluburile, managerii echipelor să-și facă un examen de conștiință privind tacticile defensive excesive care sînt la modă astăzi în fotbalul european. Chiar și suporterii cei mai fideli vor întoarce spatele stadioanelor dacă nu vor putea găsi acolo ceea ce iubesc, adică golul. În plus, lupta de concurență pe care o duce fotbalul cu industria spectacolului, din ce în ce mai puternică, nu va putea fi cîștigată prin indiferență și pasivitate"**, scrie H. Bangerter, luînd ca punct de plecare acele semifinale din aprilie ale C.C.E. cînd, în 390 de minute de joc practicat de cele mai bune echipe europene, s-a marcat un singur gol! Tocmai

Mircea TUDORAN

(Continuare în pag. a 4-a)

ROMÂNIA-IUGOSLAVIA (la juniori) ÎN PRELIMINARIILE TURNEULUI U.E.F.A., LA FOTBAL

Așa cum am mai anunțat, stadionul Giulești va găzdui mîine, de la ora 10,30, partida internațională care va opune reprezentativele de juniori ale României și Iugoslaviei.

În vederea acestui debut oficial, al tinerilor noștri fotbaliști în noua ediție a preliminariilor la Turneul U.E.F.A., preparativele au fost încheiate. Elevii antrenorilor **Constantin Ardeleanu** și **Ion Voinescu** au participat joi la un antrenament cu conținut tehnico-tactic. Anticipînd din partea oaspeților un joc de prudență, deci cu întărirea sistemului defensiv, formația noastră a repetat variate scheme de atac, bazate pe o circulație rapidă a balonului.

Vineri a fost o zi de repaus, de recuperare prin băi și masaj, urmînd ca ciclul săptămînal să fie încheiat astăzi cu un antrenament de circa 30 de minute, cu caracter fizic.

Cu un singur semn de întrebare, privind postul de fundaș central dreapta (unde Naghi, suferind o ușoară întindere a ligamentelor de la genunchiul drept, s-ar putea să fie înlocuit cu Hurloi), „11"-le pentru partida de mîine se prezintă astfel: **CIUREA — COTIGĂ, NAGHI (HURLOI), NEGRUȚIU, CHIVU — STOICA, IUGA — PETRIȘOR, SUMULANSCHI, RĂDUCANU, VRÎNCEANU.**

Rezerve: **Ioniță** (portar), **Agiu** și **Serafim** (fundași), **Balaci** (mijlocaș) și **Pataki** (înaintaș).

Juniorii iugoslavi, la puțin timp de la sosirea lor pe aeroportul internațional Otopeni

Foto: V. BAGEAC

Solicitîndu-i un pronostic antrenorului principal, **Constantin Ardeleanu**, acesta ne-a declarat: **„Vom face totul pentru ca debutul în grupa noastră preliminară** (n. n. din care mai face parte și selecționata Greciei) **să coincidă cu o victorie. În acest scop, echipa va desfășura un joc ofensiv, fără să subestimeze... contraatacul advers".**

(Continuare în pag. a 3-a)

RAID-ANCHETĂ

ESTE SATISFĂCUTĂ CEREREA DE CARTE SPORTIVĂ?

● Așteptăm opinii din partea cititorilor în legătură cu tematica unor noi lucrări

Cartea a devenit, în condițiile impuse de societatea modernă, nu numai un mijloc de a lua contact cu marile valori spirituale, ci și un instrument indispensabil în munca cotidiană din cele mai diverse domenii de activitate. Cartea, fie de literatură, artă, tehnică sau sport, pătrunde tot mai profund în viața tuturor cetățenilor, de la cei mai tineri, la cei mai vîrstnici. Pentru a satisface această „foame" de carte, numărul tipăriturilor a cunoscut în ultimii ani o creștere impresionantă, tirajele fiind de ordinul milioanelor.

Editurile sînt preocupate tot mai mult ca să ofere cititorilor lucrări de certă valoare, în timp ce librăriile se străduiesc să le pună la dispoziția celor interesați într-un mod cît mai comercial. De la această linie generală nu face excepție nici sectorul cărții sportive.

Totuși, în urma unui raid-anchetă, efectuat cu cîteva luni în urmă prin principalele librării din Capitală, am putut să constatăm că există încă anomalii atît în ceea ce privește varietatea titlurilor, cît și deservirea publicului. Vizitînd, de curînd, cîteva librării din orașul Galați, consultînd, în același timp, și pe unii dintre beneficiarii direcți ai cărții sportive, ne-am dat seama că nici acum situația nu este încurcătoare.

BIBLIOTECĂ DE SPECIALITATE? DA, DAR CUM?...

În orașele unde există o facultate de educație fizică, cum este cazul municipiului Galați, numărul solicitanților cărții sportive este, desigur, mult mai mare, deoarece cadrelor didactice, instructorilor, antrenorilor, activiștilor li se adaugă și cei care se află, deocamdată, pe băncile școlii, viitorii specialiști ai mișcării de educație fizică și sport.

În ce măsură, însă, aceștia sînt satisfăcuți de ceea ce li se oferă în librării?

Să reproducem, pe scurt, discuția avută cu **conv. univ. Gheorghe Manolescu**, șeful catedrei de educație fizică de la Institutul pedagogic de 3 ani din Galați:

— Ce reprezintă lucrările cu caracter sportiv pentru studenții dumneavoastră?

— Vei menționa, de la bun început, că absolut toate lucrările ce apar în acest domeniu le sînt ex-

Emanuel FANTANEANU

(Continuare în pag. a 2-a)

Miine dimineață, la Poiana Brașov

START ÎN CAMPIONATUL DE CICLOCROS

CICLISM

Miine dimineață, cei mai buni cicliști din țară, specializați în alergările pe teren variat, își vor disputa întîietatea la Poiana Brașov, în ultima competiție de anvergură a sezonului : campionatul republican de ciclocros. Întrecerile, rezervate sportivilor avansați, juniorilor mari și juniorilor mici, vor avea loc pe un traseu ce va cuprinde poteci de munte, urcușuri pe scări și porțiuni de șosea asfaltată, într-un cuvînt, un traseu pretențios, care îi va supune pe sportivi la un sever examen de rezistență, de îndeminare, de îmbinare a mersului în șa cu alergarea... pedestră, în condiții de concurs.

Deși la ciclocrosurile premergătoare acestui campionat victoria a revenit aproape în majoritatea cazurilor lui George Negoescu, pentru disputele de miine dimineață reprezentantul clubului Steaua are mari emoții. Principalul său rival, Dumitru Stanca (Voința), cîștigătorul de anul trecut al titlului, este hotărît să-și reediteze performanța, fapt pentru care s-a și pregătit cu multă atenție. Încă de cîteva zile, participanții la acest campionat au urcat în Poiana unde au putut fi văzuți rulînd de zor, pe traseul pe care vor avea loc și alergările oficiale.

La categoria juniori mari, principalul favorit al disputelor este M. Ramașcanu (Dinamo), unul dintre cicliștii cu cele mai frumoase rezultate obținute în actualul sezon.

EDIȚIA IX-a A RALIULUI BALCANIC VA AVEA LOC ÎN IUGOSLAVIA

● Un important concurs de viteză pe circuit la Brăila

AUTOMOBILISM

● La Brașov, cu prilejul Raliului Balcanic, a avut loc, conferința reprezentanților autocluburilor din țările balcanice la care au participat delegați din Iugoslavia, Turcia, Bulgaria și România. În cadrul acestei conferințe a fost definitivat statutul conferințelor și al raliurilor balcanice care vor avea loc în anii următori, regulamentul tip al raliurilor balcanice și, de asemenea, a fost ales un secretariat permanent. Totodată s-a hotărît ca următoarea ședință a delegaților autocluburilor din țările balcanice să aibă loc la **Skoplje** (Iugoslavia) în aprilie anul viitor. S-a stabilit ca cea de-a IX-a ediție a Raliului să se desfășoare anul viitor în Iugoslavia și nu în Turcia, cum fusese programată inițial.

● După succesul alergărilor automobilistice de viteză pe circuit desfășurate nu de mult la Cluj, iată că o nouă competiție de acest gen este anunțată, pentru duminică, la Brăila. La întreceri, care vor avea loc pe un traseu înscris pe principalele străzi ale orașului de pe Dunăre, vor participa sportivi din București, Brașov, Cluj, Galați și, bineînțeles, din Brăila. Spre deosebire de cursele de la Cluj, la Brăila, în cazul prezenței la starturi a mai mult de 10 concurenți de probă, se vor alerga serii, urmate de o finală, unde își vor disputa întîietatea primii doi clasați din fiecare serie. După cîte am fost informați, cursele de viteză pe circuit din Brăila sînt deschise următoarelor clase de mașini: 850 cmc., 1000 cmc, 1150 cmc, și pînă la 1300 cmc (la toate aceste clase, concurenții vor parcurge cîte cinci ture, în serii și finală). La clasa peste 1300 cmc, automobiliștii vor acoperi 10 ture.

POPICE

CEA DE A 25-a EDIȚIE A NAȚIONALELOR — SUB SEMNUL SURPRIZELOR

Zilele trecute au fost desemnați, pentru a 25-a oară, campionii naționali la popice. Confruntarea pentru cele patru titluri a reunit la Mangalia Nord, pe arena ultramodernă din stațiunea Neptun, pe cei mai în formă popicari ai sezonului, care au reușit să treacă de „focul" semifinalelor și cei calificați din oficiu, maeștri emeriți ai sportului.

Pronosticurile specialiștilor, indicau ca favoriți pentru primele locuri pe componenții loturilor, mai ales la femei, unde avem un palmares internațional ca nici o altă țară din lume la popice-„asfalt" (numai la ultimele două ediții fetele noastre au cîștigat cinci din cele șase titluri mondiale). Dacă la băieți, cu excepția lui **Gheorghe Silvestru**, dublu campion național pe anul trecut și, de cîțiva ani, membru al lotului reprezentativ — ceilalți fruntași au dat satisfacții ocupînd locuri premiate, la fete situația a fost cu totul neașteptată. Întrecerile finale de anul acesta au zdruncinat serios prestigiul unor jucătoare de elită, în frunte cu dubla campioană a lumii, **Elena Trandafir** (locul 16 din 20 de finaliste !). Alte două jucătoare din echipa națională, **Ana Petrescu** și **Florica Neguțoiu** n-au reușit să se claseze mai sus de locul 10, iar campioana de anul trecut, brașoveanca **Ilse Schmidt** s-a situat de abia pe poziția a 12-a. **Cornelia Petrușca**, fosta triplă campioană mondială, singura participantă la finală care a reușit să-și apere titlul la perechi (făcînd cuplu de data aceasta cu **Cornelia Grecescu**, colegă de club și nu cu **Elena Trandafir** ca în 1971), la individual a evoluat și ea slab, terminînd cele două manșe pe poziția a 8-a, un loc modest pentru o jucătoare de bază a echipei naționale.

Revelația finalei au fost **Ildico Grozăvescu** (C.S.M. Reșița) cîștigătoarea titlului ; alături de ea, **Aurelia Ivan** (Voința Constanța) și **Livia Răstăman** (Metrom Brașov), dovedind multă precizie, au ocupat locurile 2 și, respectiv, 3.

O frumoasă impresie au lăsat, la această ediție jubiliară, sportivele de la C.S.M. Reșița, care au avut trei jucătoare în competiție, toate clasate în primele șase locuri : **Ildico Grozăvescu** —1, **Gertrude Apro** — 4 și **Maria Stanca** — 6.

Revenind la comportarea necorespunzătoare a majorității jucătoarelor din lot, trebuie să spunem că, în pofida scuzelor invocate de unele dintre ele, care puneau rezultatele pe seama pistelor nerodate, gălăgiei și fumului de țigară din sală, bilelor de plastic etc., cauzele sînt de altă natură. Ele țin de **neglijarea unei pregătiri intense și serioase.** Dacă unii dintre finaliști, băieți și fete, s-ar putea scuza pentru rezultatele lor slabe prin aceea că nu au jucat niciodată pe o arenă automatizată, cu popice și bile din material plastic, componenții lotului nu au nici măcar acest argument în favoarea lor.

La întrecerea masculină, excelent s-au comportat gălățenii, : **Ilie Băiaș** și **Iosif Tismănaru**, clasați, în ordine (locurile I și II) la proba individuală și campioni la perechi, clujeanul **Iuliu Bice**, un popicar mai puțin cunoscut, ca și veteranul **Petre Purje**, care au ocupat locurile 3—4. Inadmisibil de slab au evoluat însă ploieștenii **Gheorghe Silvestru** și **Dumitru Dumitru** care nu și-au reeditat succesul de anul trecut, cînd au cîștigat ambele titluri. Ploieștenii, care la alte ediții au avut un cuvînt greu de spus la o finală de campionat național, acum au capotat terminînd concursul de perechi pe locul IV. Este regretabil pentru un centru ca Ploiești, oraș cu o veche și frumoasă tradiție în sportul popicelor.

În încheiere trebuie să amintim de un gest nesportiv săvîrșit de **Ana Petrescu** și **Margareta Szemanyi** care s-au retras nejustificat din concurs la proba de perechi.

Toma RABȘAN

P.S. În ultima sa ședință, biroul federal a luat următoarele măsuri disciplinare : sportivele **Ana Petrescu** (Gloria București) și **Margareta Szemanyi** (Voința Tg. Mureș) au fost suspendate din activitatea competițională (camp. div. A) pe două și, respectiv, o etapă, **Petre Purje** (Flacăra Cîmpina) suspendat pe o etapă, deoarece la finala campionatului național nu s-a prezentat la festivitatea de premiere la proba de perechi, iar antrenorului echipei Gloria București, **Constantin Neguțoiu**, i s-a ridicat dreptul de a conduce echipa în campionat timp de două etape.

Duminică, pe fondurile A.G.V.P.S.

SE DESCHIDE VÎNĂTOAREA LA IEPURI

Consiliul Asociației Generale a Vînătorilor și Pescarilor Sportivi aduce la cunoștința membrilor săi că vînătoarea la iepuri, pe fondurile aflate în folosința A.G.V.P.S., este permisă începînd cu data de duminică 26 noiembrie și pînă la 7 ianuarie 1973.

LA SEMNALELE ZIARULUI

La rubrica noastră „Cititorii pun punctul pe i" a apărut, nu de mult, o amplă relatare despre situația precară a sportului din satul Gemenea. Mai mulți tineri din mica așezare suceveană ne-au scris, și nu o dată, cerîndu-ne ajutorul pentru înghebarea unei activități sportive, cît de cît corespunzătoare. Un redactor al ziarului nostru s-a deplasat la fața locului și a constatat justețea celor sesizate.

„Cazul Gemenea" a avut ecoul dorit și, după cum se pare, lucrurile se vor îndrepta pe un făgaș bun. Comitetul județean al U.T.C.-Suceava ne înștiințează că secția sa de sport se ocupă de rezolvarea doleanțelor tinerilor dornici să practice diverse discipline :

„În ziua de 8 noiembrie a avut loc o adunare la care, pe lîngă numeroși tineri, au participat Gavril Ostanschi, primarul comunei Stulpicani de care aparține satul Gemenea, Eugenia Balahura, directoarea Școlii generale din localitate, Dumitru Pașniciuc, secretar al Comitetului județean al U.T.C.-Suceava și alte persoane care pot contribui la bunul mers al activității sportive din sat".

În adresa trimisă redacției sînt enumerate o serie de hotărîri ale adunării care, îndeplinite, vor crea posibilități tinerilor din Gemenea să practice sportul. Iată cîteva din măsurile preconizate :

„S-a stabilit de comun acord între Consiliul popular comunal și organizația U.T.C. spațiul pe care se va amenaja un teren de sport; tinerii din satul Gemenea, printre care și acei care au stat de vorbă cu autorul articolului apărut în ziarul „Sportul", s-au angajat să muncească la amenajarea terenului ; directoarea școlii generale s-a angajat să sprijine atît amenajarea terenului cît și activitatea sportivă din sat; pînă în vara anului 1973 noul teren de sport va fi împrejmuit; Comitetul județean U.T.C. va sprijini activitatea sportivă din sat, va dota echipa de fotbal cu echipament și cel mai buni sportivi din sat li se vor asigura condiții de participare la diverse competiții la nivel de comună și județ".

Sîntem siguri că îndeplinirea hotărîrilor luate va face ca sportul să devină un bun prieten al tinerilor din Gemenea.

★

„Tributul ingimfării" a fost titlul unei note ce îi critica pe componenții echipei de judo Dinamo Brașov care, subapreciindu-și adversarii, au pierdut, nu de mult, la Cluj, un meci de campionat. În răspunsul primit de la conducerea clubului brașovean se spune, printre altele : „Ne însușim punctul de vedere din articol și am luat măsuri de întărire a muncii educative în cadrul secției de judo".

★

Într-un meci oficial de baschet dintre echipele Rapid și Voința, ambele divizionare din București, rapidistul Dan Vlădescu a avut o comportare inadmisibilă față de antrenorul echipei, prof. Al. Fodor, refuzînd să intre în joc după ce în prealabil, conducătorul tehnic al formației feroviare l-a scos de pe teren din motive tactice. Sportivul Vlădescu ne-a trimis o scrisoare în care răspunde la articolul intitulat „Vlădescu... și mai cum ?" Baschetbalistul în cauză recunoaște că a comis o gravă greșeală, atît față de antrenor cît și față de echipă, și se angajează ca pe viitor să aibă o comportare ireproșabilă din toate punctele de vedere. „Doresc și pe această cale — ne scrie D. Vlădescu — să-mi cer scuze față de antrenor cît și față de coechipierii mei — Cr. Popescu, T. Stănescu, H. Tursugian, V. Predescu și R. Popovici".

RAPID (campioană) - VOINȚA BUCUREȘTI (promovată), MECIUL DERBY AL DIVIZIEI FEMININE A

BASCHET

Capul de afiș al programului baschetbalistic din această săptămînă este deținut de meciul dintre Rapid, campioana feminină a țării, și Voința București, promovată în primăvară în campionatul național. Feroviarele au atu-ul experienței, dar și dezavantajul indisponibilității unor jucătoare de bază : **Doina Stancu, Doina Prăzaru** și, probabil, **Gabriela Nicola.** Echipa Voința, avînd în componență cîteva tinere jucătoare de reală perspectivă **(Maria Roșianu, Gabriela Ionaș, Liliana Rădulescu),** se prezintă după un succes realizat la un scor surprinzător de mare (113—55) în dauna formației Voința din Tg. Mureș. Pentru campioane, întîlnirea reprezintă un examen dificil pe care-l pot trece numai dacă vor ști să-și valorifice rutina, dacă vor izbuti să evite interceptiile și să stăvilească contraatacurile adversarelor. Acestea, la rîndul lor, vor trebui să contracareze acțiunile poziționale și să „deschidă" zona-presing practicată cu predilecție de rapidiste. Pregătirile intense făcute pînă în ultima perioadă, de către ambele echipe, indică importanța ce se acordă întrecerii de duminică dimineață (ora 10, în sala Dinamo). Tot la fete, două meciuri de tradiție : „U" Cluj — Crișul și Universitatea Timișoara — Sănătatea Satu Mare, precum și alte două în care Politehnica București și I.E.F.S. sînt favorite în fața Voinței Tg. Mureș și, respectiv, echipei Constructorul.

La băieți (etapa a VII-a), team-ul Rapidului va căuta să-și adjudece, în sfîrșit, o victorie în actualul campionat, avînd drept adversară formația Academia Militară, aflată și ea fără nici un succes pînă acum. La Cluj, are loc eternul derby studențesc „U" — Universitatea Timișoara, iar în Capitală se înfruntă două dintre revelațiile ediției a XXIV-a a campionatului național : I.E.F.S. și Politehnica Cluj. Celelalte partide : Politehnica București — Farul, Voința București — Steaua, I.C.H.F. — Dinamo.

JUDO

32 DE ECHIPE LA ZONELE PENTRU DIVIZIA A

Simbătă și duminică vor avea loc în patru localități, întrecerile etapei de zonă a campionatului de calificare pentru divizia A. La TURNU MĂGURELE își vor disputa locurile pentru turneul final echipele **Progresul Făgăraș, Chimia Turnu Măgurele, Dinamo Constanța, Dinamo Drăgășani** și **Ș. N. Oltenița** ; BUZĂU : **Energia Suceava, Agronomia Iași, Șc. sp. Unirea Iași, Terom Iași, Medicina Iași, Trotușul Orașul Gh. Gheorghiu-Dej, Letea Bacău, Voința Focșani** și **Feroviarul Buzău** ; REȘIȚA : **Sănătatea Tg. Mureș, Politehnica Timișoara, I.M.F. Tg. Mureș, Olimpia Satu Mare, Victoria Nădlag, Dacia Orăștie, Metalul Zalău** și **C.S.M. Reșița** ; BUCUREȘTI : **Politehnica, Universitatea, Olimpia, Construcții, Dinamo, Agronomia, Șc. sp. nr. 1, Metalul, A.S.E.** și **Energia** (toate din Capitală).

VOLEI

CONFRUNTĂRI ECHILIBRATE

Doar trei etape ne mai despart de sfîrșitul primei jumătăți a campionatului național de volei. În program figurează, în continuare, partide ce pot oferi dispute interesante, deoarece se confruntă echipe cu o bună carte de vizită.

În întrecerea fetelor, etapa a IX-a, are drept cap de afiș două meciuri : **Rapid — Medicina** și **I.E.F.S. — Penicilina Iași,** ambele programate duminică în sala Giulești. Poziția pe care o ocupă în clasament cele patru formații, cît și faptul că ele au în componență voleibaliste de o bună valoare, ne determină să credem că vom asista la partide de un nivel tehnic și spectacular mai mult decît satisfăcător. Tot în București, **Constructorul** primește replica team-ului **Cehalăul P. Neamț** în fața căruia este favorită, cum de asemenea, au prima șansă **Farul Constanța** în întîlnirea cu **Universitatea București, Dinamo,** la Sibiu, în partida cu **C.S.M.** și **Universitatea Timișoara,** acasă, cu **Universitatea Cluj.**

În lipsa derby-ului Steaua — Dinamo, consumat cu o lună în urmă, pe primul plan al confruntărilor masculine se situează meciul **I.E.F.S. — Rapid.** Înclinăm să credem în succesul echipei I.E.F.S., pentru că giuleștenii se află într-un accentuat regres. Victorioase, credem că vor fi, **Progresul,** și **Viitorul Bacău** în partidele cu **Voința Arad** și, respectiv, **Universitatea Cluj.** Mai echilibrate sînt întîlnirile **Electra — Tractorul Brașov** și **Politehnica Galați — Universitatea Craiova,** în care oaspeții au șanse să obțină un rezultat bun.

AZI ȘI MÎINE, NOI MECIURI MASCULINE ÎN CAMPIONATUL REPUBLICAN PE ECHIPE

TENIS DE MASĂ

În penultima etapă a returului campionatului republican de tenis de masă pe echipe masculine, azi și miine sînt programate următoarele partide :

Simbătă, Iași : C.S.M. — Locomotiva București.

Duminică, Iași: C.S.M. — Voința București, **Tg. Mureș** : Comerțul — C.S.M. Cluj, **București** (sala Progresul, de la ora 9) : Progresul — Voința Cluj.

Mai interesante se anunță întîlnirile de la Tg. Mureș și București unde se vor înfrunta formații cuprinzînd numeroși jucători fruntași.

Clasamentele, atît la băieți cît și la fete, au următoarea înfățișare :

BĂRBAȚI

1. Politehnica Buc.	16	13	3	180: 92	29
2. C.S.M. Cluj	15	13	2	176: 79	28
3. Progresul Buc.	16	12	4	181: 91	28
4. Comerțul Tg. Mureș	16	7	9	147:125	23
5. Locomotiva Buc.	14	7	7	124:114	21
6. Voința Buc.	15	6	9	121:137	21
7. Voința Cluj	15	5	10	107:148	19
8. Voința Arad	15	3	12	80:175	18
9. C.S.M. Iași	15	1	14	28:227	16

FEMEI

1. Progresul Buc.	12	12	0	82: 26	24
2. Voința Arad	12	10	2	95: 16	22
3. Spartac I Buc.	13	8	5	60: 57	21
4. C.S.M. Cluj	12	7	5	57: 51	19
5. Politehnica Buc.	12	5	7	47:	17
6. Voința Buc.	13	4	9	49: 68	17
7. Spartac II Buc.	13	0	13	11:106	13

ULTIMA ETAPĂ ÎN DIVIZIA A LA GRECO-ROMANE

LUPTE

Întrecerile ultimei etape a returului diviziei A de lupte greco-romane sînt programate astăzi la București și miine la Bacău și Cluj. În Capitală, sala clubului Dinamo va găzdui, de la ora 14, triunghiularele **Crișul Oradea—Vulturii Textila Lugoj—Dinamo București** și **Olimpia Satu Mare—Steagul roșu Brașov—Progresul Buc. La Bacău** se vor întîlni formațiile **Dunărea Tulcea—Metalul Buc.—A.S.A. Bacău** iar la Cluj, **C.F.R. Timișoara—Electroputere Craiova—A.S.A. Cluj.** Triunghiularele **Alumina Slatina—C.S. Pitești—Steaua** și **IPROFIL Rădăuți—Dunărea—Galați Rapid Buc.** au fost aminate. Tot duminică se vor mai disputa partidele din divizia A de lupte libere : **Nicolina Iași—Progresul Buc.—Dunărea Galați** (la Bacău) și **A.S.A. Brașov—Olimpia Satu Mare—Dinamo Brașov** (la Brașov).

ATLETISM

PREA MULTE PROBE SUB STANDARDUL VALORIC INTERNAȚIONAL

(Urmare din pag. 1)

gint la München). Ce valoare are însă acest record dacă primul său realizator alergă la campionatele continentului din 1971, 11,0 ? Cronometrajul electric va face ordine în această probă și atunci nu vom mai putea să ne furăm căciula... Recordul nostru la 200 m a fost stabilit în 1964 și de atunci cifra de 21,0 nu a mai fost atinsă. La 400 m tabelul arată că progresul nostru este asemănător celui al recordului mondial. Numai că azi nu se prea cîștigă concursuri internaționale cu 46,5. Ștafetele înfățișează mai bine cam unde ne aflăm cu sprintul. Diferențele dintre recordurile lumii și cele românești sînt de-a dreptul supărătoare.

Alergările de semifond și fond : la 800 și 1500 m au căzut în 1972 cele mai vechi recorduri ale țării — vechi de 12 și 13 ani — așa că rubrica progresului nu este goală. Cele mai bune rezultate din lume sînt însă departe, iar cu o singură floare — foarte talentatul junior Gheorghe Ghipu — nu se face primăvară. La 5 000 m, după retragerea lui Andrei Barabaș la jumătatea deceniului trecut, nici un atlet nu i-a amenințat recordul. La 10 000 m dimensiunile progresului mondial și românesc sînt asemănătoare. Nu trebuie să uităm, însă, că recordul lumii a coborît cu aproape același număr de secunde de la un nivel valoric superior, de care noi acum sîntem încă departe.

Alergările de garduri și obstacole : la 110 m.g progresul românesc este notabil La fel la 400 m.g. deși valoarea recordului actual nu este deosebită La 3 000 m obstacole, recordul nostru a progresat mai mult decît cel mondial — aici recordul lumii este considerat slab — dar inflația de rezultate în jurul lui 8:25,0 impune o reconsiderare a valorii lor.

Săriturile constituie punctul de forță al atletismului nostru masculin. **Triplusaltul și săritura în înălțime sînt singurele probe în care atleții români au urcat pe podiumul unor campionate europene, singurele probe în care recordurile românești figurează în primele 25—30 de performanțe mondiale din toate timpurile.** La săritura în lungime situația este cît de cît acceptabilă ea și la prăjină deși la aceasta din urmă concursurile interne încheiate cu 4,70—4,80 m sînt prea numeroase.

Aruncările reprezintă, neîndoios, „oaia neagră" a atletismului nostru. În 15 ani recordul național la aruncarea greutății a progresat doar 25 de cm și are un nivel pe care îl ating unii decatloniști (Hodge, Kirst) de clasă mondială ! La suliță, recordul României stă neclintit din 1961, iar la disc, deși diferența față de cea mai bună performanță mondială s-a redus, ea este totuși prea mare. La fel se prezintă situația și la aruncarea ciocanului, unde recordul lumii se află la aproape 10 m de recordul românese !

În concluzie, starea atletismului nostru masculin este total nesatisfăcătoare. Este de neacceptat ca în două treimi din probe, recordurile mondiale și europene să progreseze — repetăm, de la indici valorici superiori — mai mult decît recordurile noastre.

Proba	Valoarea recordurilor la 31.12.1960 mondiale	europene	românești	Valoarea recordurilor la 25.11.1972 mondiale	europene	românești	Progresul realizat R.M.	R.E.	R. Rom.
				MASCULIN					
100 m	10,0	10,0	10,4	9,9	10,0	10,2	0,1	—	0,2
200 m	20,5	20,5	21,3	19,8	20,0	20,9	0,7	0,5	0,4
400 m	44,9	44,9	47,5	43,8	44,6	46,5	1,1	0,3	1,0
800 m	1:45,7	1:45,7	1:48,2	1:44,3	1:44,5	1:47,5	1,4	1,2	0,7
1 500 m	3:35,6	3:38,1	3:40,5	3:33,1	3:34,0	3:40,4	2,5	4,1	0,1
5 000 m	13:35,0	13:35,0	14:03,6	13:13,0	13:13,0	13:49,8	22,0	22,0	13,8
10 000 m	28:18,8	28:18,8	29:42,6	27:38,4	27:38,4	29:00,4	40,4	40,4	42,0
4x100 m	39,5	39,5	41,2	38,2	38,4	40,4	1,3	1,1	0,8
4x400 m	3:02,2	3:02,7	3:12,3	2:56,1	3:00,5	3:09,3	6,1	2,2	3,0
110 mg	13,2	13,2	14,5	13,2	13,2	13,7	—	—	0,8
400 mg	49,2	49,9	51,6	47,8	48,1	50,7	1,4	1,7	0,9
3 000 m.o	8:31,4	8:31,4	8:48,6	8:20,8	8:20,8	8:31,0	10,6	10,6	17,6
lungime	8,21 m	8,04 m	7,44 m	8,90 m	8,35 m	8,01 m	0,69 m	0,31 m	0,57 m
înălțime	2,22 m	2,20 m	2,05 m	2,29 m	2,28 m	2,20 m	0,07 m	0,08 m	0,15 m
triplusalt	17,03 m	17,03 m	15,70 m	17,4 m	17,44 m	17,12 m	0,41 m	0,41 m	1,42 m
prăjină	4,80 m	4,65 m	4,42 m	5,63 m	5,59 m	5,23 m	0,83 m	0,94 m	0,81 m
greutate	20,06 m	19,11 m	17,40 m	21,78 m	21,54 m	17,65 m	1,72 m	2,43 m	0,25 m
disc	59,91 m	59,91 m	50,21 m	68,58 m	68,58 m	60,68 m	8,67 m	8,67 m	10,47 m
ciocan	70,33 m	69,53 m	62,46 m	76,40 m	76,40 m	66,80 m	6,07 m	6,47 m	4,34 m
suliță	86,04 m	85,71 m	79,96 m	93,80 m	93,80 m	81,21 m	7,76 m	8,09 m	1,25 m
				FEMININ					
100 m	11,3	11,3	11,8	11,0	11,0	11,4	0,3	0,3	0,4
200 m	22,9	23,4	24,4	22,4	22,4	23,0	0,5	1,0	1,4
400 m	53,4	53,4	54,9	51,0	51,0	53,6	2,4	2,4	1,3
800 m	2:04,3	2:04,3	2:06,8	1:58,5	1:58,5	2:00,0	5,8	5,8	6,8
lungime	6,40 m	6,40 m	5,84 m	6,84 m	6,84 m	6,82 m	0,44 m	0,44 m	0,98 m
înălțime	1,86 m	1,86 m	1,86 m	1,94 m	1,94 m	1,91 m	0,08 m	0,08 m	0,05 m
greutate	17,78 m	17,78 m	15,55 m	21,03 m	21,03 m	17,86 m	3,25 m	3,25 m	2,31 m
disc	57,15 m	57,15 m	53,21 m	67,32 m	67,32 m	67,32 m	10,17 m	10,17 m	14,11 m
suliță	59,55 m	59,55 m	54,33 m	65,06 m	65,06 m	60,68 m	5,51 m	5,51 m	6,35 m
4x100 m	44,4	44,7	47,2	42,8	42,8	45,7	1.6	1,9	1,5

PROBELE FEMININE ȘI PERFORMERELE NOASTRE

Această realitate tristă caracterizează în bună măsură și situația din atletismul feminin.

Bilanțul atletismului feminin românesc pentru acești 12 ani este imbucurător : trei recordmane mondiale (Iolanda Balaș, Viorica Viscopoleanu, Argentina Menis), cinci titluri olimpice (Iolanda Balaș — 2, Mihaela Penes, Viorica Viscopoleanu, Lia Manoliu), patru medalii olimpice de argint, titluri și medalii la campionatele europene etc. În acest interval de timp, recordurile feminine ale României s-au apropiat la majoritatea probelor de cele mondiale și au — cu excepția ștafetelor — o bună valoare competitivă pe plan internațional.

Prin prisma celor mai bune dintre performanțe, valoarea atletismului feminin românesc este bună Intervine însă o altă problemă, aceea a eșaloanelor următoare, a performerelor 2—3—4 etc., care arată forța reală a unei reprezentative. Or, în acest răstimp, **atletismul nostru a trăit prin cîteva atlete de excepție : ieri Iolanda Balaș, Lia Manoliu, Viorica Viscopoleanu, Ileana Silai ; azi Argenina Menis, Valeria Bufanu. Prin eforturi individuale prelungite și pilduitoare, sportive admirabile au menținut blazonul atletismului nostru.** Mai curînd sau mai tîrziu, vine însă ora retragerii, și atunci ne întrebăm : ce avem în perspectiva apropiată ? La săritura în lungime, între rezultatul Vioricăi și cele ale următoarelor performere există un decalaj de aproape o jumătate de metru. Valeria Bufanu își va mai dărui atletismului — sperăm — prețiosul talent cîțiva ani buni, dar, atît la 100 m.g. cît mai ales în probele de sprint pe plat, unde penuria de candidate este mai evidentă, aceste perspective nu sînt deloc roze. Și acest exemplu nu este, din păcate, singular în peisajul actual al atletismului nostru feminin. **Iată de ce se impune — ce-i drept mai puțin decît la băieți — o responsabilă prospectare și creștere a tinerelor talente.**

ESTE SATISFĂCUTĂ CEREREA DE CARTE SPORTIVĂ ?

(Urmare din pag. 1)

trem de folositoare. Dar, există un DAR...

— La ce vă referiți ?

— Plecînd de la ideea că orice **bun specialist trebuie să aibă o bibliotecă proprie,** noi am cerut studenților ca, încă din primul an de studiu, **să înceapă** alcătuirea ei. Sîntem convinși că, odată „reflexul" format, această deprindere îi va însoți toată cariera, spre folosul lor și, firește, al viitorilor lor elevi. Însă, din păcate, **alcătuirea unei colecții de cărți sportive constituie o greutate nu numai pentru studenți, dar și pentru noi, cadrele didactice, datorită numărului mic de exemplare ce apar în standurile librăriilor Eu pentru a-mi procura o carte a trebuit să mă duc tocmai la Focșani unde am găsit-o în exemplare suficiente ! !** Cred că există deficiențe și în sistemul de difuzare.

— Care este părerea dumneavoastră despre conținutul și calitatea lucrărilor sportive ?

— Cele mai solicitate sînt cele de tehnică, de metodică, cele referitoare la antrenamentul contemporan. **Dar, luînd cazul lucrărilor metodice, nici una din cele pe care le avem la dispoziție nu cuprind ultimele noutăți.** Ne sînt, de asemenea, necesare mai multe lucrări de gimnastică atletism, volei, baschet

EVENIMENTUL SPORTIV — „BAROMETRU" AL SOLICITĂRILOR

O vizită la „Librăria Centrală", cea mai mare unitate de desfacere a cărții din Galați, și o convorbire cu responsabila ei, **Clara Aramă,** a venit să confirme cele aflate nu cu mult timp înainte : **principalii solicitanți, studenții, se află, deseori, în situația de a nu-și putea procura volumele absolut necesare unei bune pregătiri profesionale.**

„Cele mai cerute — ne-a spus tov Clara Aramă — sînt lucrările referitoare la atletism și gimnastică. De asemenea, mult căutate sînt și regulamentele, dar oferta nu poate satisface cererea Aș vrea să mai adaug că anumite evenimente sportive — cum a fost cazul cu meciul pentru titlul mondial de șah sau întîlnirea finală din „Cupa Davis" — determină și o sporire considerabilă a numărului celor interesați de lucrări din respectivele domenii".

Iată, deci, că o manifestare sportivă de amploare poate genera o afluență de cumpărători ai cărții sportive, dornici să afle cît mai multe amănunte despre sportul în cauză i de la regulile elementare, la „faptul divers". Desigur, **lansarea pe piață a unor asemenea lucrări în aceste momente** — cum s-a întîmplat cu volumul. „Ar fi fost prea frumos...." de I. Țiriac și I. Năstase, în zilele „Cupei" — **ar aduce nu numai beneficii materiale, ci ar oferi și un minunat prilej de a îndemna mai mulți cetățeni la practicarea uneia din ramurile sportive.**

LUCRĂRI DE SPECIALITATE LA... „BURSA NEAGRĂ"

Este cunoscut faptul că numărul studenților înscriși la facultățile de educație fizică (la cursurile de zi sau fără frecvență) este foarte mare. **Pentru buna desfășurare a procesului de învățămînt anumite lucrări sînt indispensabile.**

Un singur exemplu va fi, sperăm, edificator pentru a ilustra ceea ce determină o necunoaștere a realităților De curînd, a ieșit de sub tipar a doua ediție a „Teoriei educației fizice și sportului" de Ion Șiclovan, care s-a epuizat în cîteva zile.

Tirajul (3 500 exemplare) s-a dovedit total nesatisfăcător — deși încă de la ediția I s-a dovedit cît de căutată este lucrarea — ajungîndu-se, în momentul de față, ca cei interesați să ofere cu mult mai mult peste prețul cărții pentru a intra în posesia ei.

De altfel, tot de la Editură am aflat că **tirajul se stabilește, în general, pe baza comenzilor făcute anterior de către librării. Deci, iată, revenim asupra competenței ce trebuie să o dovedească și în acest domeniu cei ce răspund de difuzarea cărții.**

Problemele pe care le ridică lucrările cu caracter sportiv sînt multiple — pornind de la calitatea lor și pînă la punerea lor în vînzare. În rîndurile de față am dorit, doar, să punctăm cîteva dintre acestea Sperăm, însă, că **beneficiarii cărții sportive, cei care lucrează în acest sector vor completa ancheta noastră prin constatările lor, pe care le dorim în număr cît mai mare și mai bine documentate.**

DE LA I.E.F.S.

În zilele de marți 5 și miercuri 6 decembrie 1972 institutul de educație fizică și sport, organizează festivități dedicate SEMICENTENARULUI INSTITUTULUI.

Informații privind modalitatea de participare se pot obține de la Institutul de Educație Fizică și Sport (Str. Maior Ene nr. 12 București — Telefon 31.44.40 int. 7) și de la Consiliile județene pentru educație fizică și sport.

important !

Pentru a veni în ajutorul mișcării sportive de masă
UNIVERSALCOOP
Comerțul prin coletărie
Str. Serg. Nuțu Ion, nr. 8—12
Sectorul 6, București,
pune la dispoziția asociațiilor și școlilor sportive, materiale și echipament pentru diferite discipline.

Plata articolelor comandate se face ramburs cu numerar sau prin virament, iar expedierea lor, prin mesagerie, containere (acolo unde există stații de containere), sau prin mijloacele asociațiilor respective.

COOP

(5924)

ÎN LUNA CADOURILOR OFERIȚI ÎN DAR:

● Poșete P.V.C. ● Mănuși piele necăptușite ● Portvizite, portbanc note ● Cordoane piele ● Sutiene, centuri, umbrele ● Cravate, fulare mătase ● Bretele ● Papuci de casă ● Ghetuțe moi „BEBY" pentru copii ● Pulovere lînă și P.N.A. ●Jachete lînă și P.N.A. ● Seturi (jachete + scampolo) ● Combinezoane ● Ciorapi pentru femei ● Căciulițe pentru copii ● Fulare tricotate P.N.A. ● Eșarfe pentru femei.

(6042)

fotbal

U.T.A. — STEAUA ȘI DINAMO — „U" CLUJ
PUNCTELE DE ATRACȚIE MÎINE ÎN DIVIZIA A

DINAMO — „U" CLUJ

ULTIMELE REZULTATE: 1969—1970 : 1—2, 0—1 ; 1970—71 : 2—1, 2—2 ; 1971—72 : 3—2, 1—2.

PREGĂTIRI, FORMAȚII PROBABILE. Reconfortați psihic, în urma victoriei de duminică, prin care

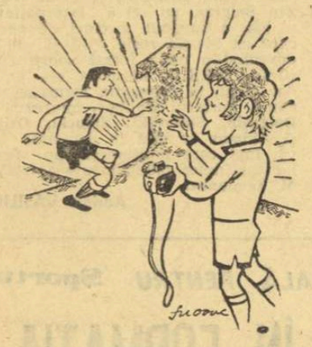

DUMITRACHE : — „Dă-te la o parte ! Vrei să-mi strici... perspectiva ?

și-au pus, din nou, candidatura la titlu, dinamoviștii s-au pregătit cu poftă în tot cursul săptămînii. Antrenamentul „tare" a fost cel de miercuri, cînd elevii lui Nunweiller și Timar au lucrat intensiv la toți factorii jocului. L-am întrebat ieri pe Ion Nunweiller ce echipă va trimite în teren pentru meciul cu „U" ? **„Nu pot să intervin cu nimic într-o formație care învinge pe Steaua"**, ne-a răspuns tînărul antrenor. Așa încît, Dinamo va începe jocul cu următorul 11 : **Cavai — N. Petre, Dobrău, G. Sandu, Deleanu — Dinu, R. Nunweiller — Lucescu, Moldovan, Dumitrache, Doru Popescu.** Rezerve : **Rămureanu, Cheran, Sălceanu, Sătmăreanu II.**

„U" Cluj a efectuat antrenamentele obișnuite. Sub aspect tehnico-tactic, jocul-școală de joi (cu formația de tineret) nu prea și-a atins scopul din cauza terenului desfundat. Referitor la formație, se pare că Ștefan Onisie îl va prefera pe Porațchi lui Mureșan, în linia de mijloc, urmînd ca acesta din urmă să fie folosit ca vîrf în locul lui Barbu.

Echipa probabilă : **Ștefan — Creț u, Mihăilă, Solomon, R. Cimpeanu — Anca, Porațchi (Mureșan) — Uifăleanu, Mureșan (Barbu), Soo, Lică.**

ARBITRU : C. Ghiță (Brașov).

CÎND VALORILE SÎNT ȘI ÎN FORMĂ... Prea e proaspăt succesul dinamoviștilor (în partida cu Steaua), ca să nu le acordăm prima șansă, fără rezervă. Și-apoi, în favoarea formației gazdă mai pledează, acum, și forma unor valori autentice, ca Dinu, Nunweiller, Dumitrache, Lucescu. Numai o replică fără cusur din partea șepcilor roșii — și sub aspectul combativității (capitolul, în genere, deficitar) și sub acela al exprimării tehnico-tactice — poate răsturna pronosticurile. **(G. NICOLAESCU).**

U.T.A. — STEAUA

ULTIMELE REZULTATE : 1969—1970 : 4—2, 2—1 ; 1970—71 : 1—0, 0—3, 1971—72 : 2—2, 0—1.

PREGĂTIRI, FORMAȚII PROBABILE. U.T.A. a avut în această săptămînă unele dificultăți în pregătire, din cauza timpului aproape în continuu ploios, antrenamentele desfășurîndu-se pe un teren cu zgură. Joi a susținut un joc-școală cu echipa de tineret-rezerve, în cursul căruia linia de atac a manifestat o vervă deosebită, înscriind 8 goluri. Birău s-a accidentat ușor la

DOMIDE : „Nu mai ține, Voinea ! Am venit să termin ce-a început... Dumitrache !

picior, așa că participarea lui la meciul de duminică este incertă. Axente a fost și el răcit, însă va juca mîine. Formația probabilă pentru partida cu Steaua : **Vidac — Purima (Birău), Pîrvu, Pojoni, Popovici — Petescu, Condruc, Broșovschi — Axente, Domide, Kun.**

Steaua a urmat în această săptămînă un program obișnuit de pregătire, cu antrenamente zilnice, între care s-a intercalat și un joc de verificare, miercuri, în compania propriei echipe de tineret-rezerve. Ieri, în jurul orei prînzului, echipa bucureșteană s-a deplasat cu avionul, la Arad. Lotul stelist continuă să fie afectat de unele indisponibilități : Coman (gripat), Iordănescu și Stefăneascu (accidentați). Se speră, însă, ca Năstase să fie recuperat pînă duminică. La Arad va reintra și Pantea, a cărui suspendare de o etapă s-a consumat. Formația probabilă ar putea fi, deci : **Iordache — Sătmăreanu, Ciugarin, Negrea, Hălmăgeanu — Vigu, Dumitru — Pantea, Voinea, Tătaru (Năstase), Acelenei.**

ARBITRU : Nicolae Cursaru (Ploiești).

MECI DE MARE LUPTĂ. Partida de la Arad, care constituie derbyul etapei, se anunță — este aproape inutil să subliniem — extrem de disputată. În evidență revenire de cîteva etape — așa cum o demonstrează și rezultatul de la Constanța — U.T.A. pare favorită în acest joc pe teren propriu. Dar o comportare remarcabilă — speră, la rîndu-i, într-un rezultat favorabil. În perspectivă, deci, un meci de mare luptă, cu șanse de ambele părți. **(Constantin FIRĂNESCU).**

IMPERATIVUL ETAPEI

ȘI MAI BINE DECÎT DUMINICA TRECUTĂ!

La un moment dat, începînd cam de pe la jumătatea acestui tur de campionat, semnalele trase atît de gazetari — în cronicile și comentariile lor — cît și de unii tehnicieni ai federației, în legătură cu nivelul scăzut al meciurilor de Divizia A, s-au înmulțit alarmant.

Mai mult chiar, ca o confirmare a justeții observațiilor făcute în această privință, numărul spectatorilor la meciuri a început să înregistreze scăderi sensibile, fenomen firesc pentru că — oricît ar conta în campionat în primul rînd victoria, oricît s-ar invoca argumentul că suporterul vine la meci înainte de orice pentru a-și vedea favoriții obținînd încă două puncte — fotbalul rămîne, în esență, un spectacol sportiv. Și, în consecință, raportul cauzal de fond dintre calitatea spectacolului oferit și audiența sa la public, nu poate fi modificat de intervenientele laterale minore.

Pe lîngă nivelul slab al jocurilor (atît ca fotbal intrinsec cît și ca angajament fizic, ca participare — dacă vreți, afectivă — a jucătorilor) au mai venit, din nefericire, și cîteva etape, în suită, sărace în goluri, apropiate sub acest raport de „recordurile" minimale ale campionatului.

Iată, însă, că etapa de duminica trecută a însemnat — spre satisfacția multor iubitori ai fotbalului — un „stop", îmbucurător și promițător pus curbei calitative în scădere a nivelului meciurilor, o oarecare revenire la standardul spectacular dorit de tehnicieni, ca și de publicul care, în acest final de sezon, asistă la meciuri în condiții destul de grele, pe frig, pe vînt sau pe ploaie.

Cronicarii revistei „Fotbal", de exemplu, au acordat calității jocurilor în trei cazuri calificativul acceptabil, în alte trei bun iar derbyul Dinamo — Steaua a primit aprecierea de foarte bun. Poate că asemenea calificative nu sînt riguros matematic, exacte ; poate că într-unul sau altul din cazuri, estimarea a fost făcută cu oarecare bunăvoință, după cum nu este exclus să apară și o nuanță de severitate. Dar, ori ce s-ar spune, nu se poate contesta că, în medie, cele 7 meciuri de duminică au fost mai bune decît cele din etapele imediat precedente.

Se poate juca, deci, mai bine și atunci... vorba lui Fănuș Neagu, alaltăieri, în „România literară", apropo de temă : „Nu-i nici o șmecherie s-o faci pe prostul, cînd poți să fii deștept".

Acestea fiind zise prinde contur și imperativul etapei de mîine : linia redresării calitative a jocurilor să nu se întrerupă ; ea să continue ascendent !

Stă în puterile fiecăreia dintre divizionarele A să joace, mîine, mai bine decît duminică

Mai sînt, în acest sezon, două-trei etape. hai să ne despărțim de campionat cu regret, nu cu năduf !..

Radu URZICEANU

C.S.M. REȘIȚA — UNIV. CRAIOVA

Nu s-au mai întîlnit între ele.

PREGĂTIRI, FORMAȚII PROBABILE. Reîntorși luni de la Cluj, elevii lui Reinhardt au lucrat intens în această săptămînă, efectuînd zilnic antrenamente. Joi a avut loc un joc-școală cu echipa de tineret, în care rezultatul a contat mai puțin. După toate probabilitățile, formația nu va suferi modificări. **Gornea — Atodiresei (Gașpar), Georgevici, Kiss, Kafka — Pușcaș, Beldeanu — Szilaghi, Neagu, Nestorovici, Florea.**

La rîndul lor, și universitarii craioveni s-au pregătit cu seriozitate. Joi, antrenorul Cernăianu a preferat un joc în familie tot cu formația de tineret-rezerve, în care accentul a fost pus pe îmbunătățirea activității liniei ofensive. În dimineața aceasta, craiovenii vor pleca cu autocarul spre Reșița. Nu se anunță nici o modificare față de formația utilizată în meciul cu Petrolul : **Oprea — Niculescu, Bădin, Sameș, Velea — Strîmbeanu, Ivan — Țarălungă, Bălan, Deselnicu, Marcu.**

GORNEA : „Atacați cu curaj, băieți ; le lipsește... „tunarul" !

Desene de S. NOVAC

ARBITRU : V. Pădureanu (București).

C.S.M. REȘIȚA PĂSTREAZĂ PRIMA ȘANSĂ. Primul punct obținut în deplasare, duminica trecută la Cluj cu Universitatea, a ridicat pe cote înalte moralul reșițenilor. Așa încît, este de așteptat ca ei să abordeze partida cu multă ambiție, vizînd victoria. Dar nu trebuie neglijată nici valoarea de ansamblu a echipei din Bănie, o formație omogenă care deține și atu-urile armei contraatacului. Să nu uităm că și fără Oblemenco în formație, Țarălungă sau Marcu sînt capabili să devină foarte periculoși, așa cum au mai făcut-o și cu alte ocazii în acest campionat, **(Gheorghe NERTEA).**

STEAGUL ROȘU — S.C. BACĂU

ULTIMELE REZULTATE. 1969—1970 : 2—1, 0—4 ; 1970—1971 : 0—0, 0—1 ; 1971—1972 : 2—0, 2—0.

PREGĂTIRI, FORMAȚII PROBABILE. Gazdele meciului din orașul de la poalele Tîmpei au făcut, în această săptămînă, antrenamente zilnice, cu un vîrf de intensitate miercuri și un joc de verificare joi, în compania divizionarei C. Carpați Brașov. Astăzi, are loc ultima ședință de pregătire, la sfîrșitul căreia antrenorul N. Proca are de dat răspunsul la o singură întrebare, în ce privește formația și aceasta cu privire la postul de extremă dreaptă, unde are de ales între Anghel, Zotincă și Crăciunoiu. În rest, „11"-le obișnuit, adică : **Adamache — Ivăncescu, Jenei, Alecu, Anghelini — Cadar, Balint — ?, Florescu, Pescaru, Györfi.**

Aceeași activitate de pregătire intensă și la Sport Club. Băcăoanii manifestă, în plus, o doză de justificat optimism, ca urmare a certei reîntrări a celor două piese de „rezistență" ale echipei : Ghiță și Dembrovschi. Așa că, duminică la Brașov, formația Răduleștilor va apare în următoarea alcătuire : **Ghiță — Mioc, Catargiu, Velicu, Margasoiu — Vătafu, Hrițcu — Pană, Dembrovschi, Rugiubei, S. Avram (Florea).**

ARBITRU : Otto Anderco (Satu Mare).

ÎN PERSPECTIVĂ UN INTERESANT DUEL GHIȚĂ — ADAMACHE. Valoarea și forma celor doi portari vor decide, credem, soarta meciului. Rămîne de văzut, desigur, în ce măsură și oamenii de gol ai celor două echipe, respectiv Pescaru și Györfi de o parte, Dembrovschi și Rugiubei, de cealaltă, se vor angaja în lupta pentru stabilirea rezultatului final, **(Mihai IONESCU).**

PETROLUL — SP. STUDENȚESC

ULTIMELE REZULTATE : Cele două echipe nu s-au mai întîlnit pînă acum în campionatul Diviziei A.

PREGĂTIRI, FORMAȚII PROBABILE. După egalul obținut la Craiova, ploieștenii au efectuat în această săptămînă, într-o atmosferă relaxantă, antrenamentele obișnuite. Miercuri, seniorii au disputat un meci-școală în compania echipei de tineret-rezerve. În acest joc, antrenorii au urmărit o altă așezare în teren a echipei, cu intenția vădită de a-i spori forța ofensivă. În formație nu se anunță modificări. Echipa Sportul studențesc, cu moralul refăcut în ultimele două etape, s-a antrenat și ea intens. Și aici, preocupările s-au orientat spre aspectele tehnico-tactice. De exemplu, miercuri, după ședința de antrenament, studenții au vizionat, în studioul de televiziune, înregistrări din unele partide din Campionatul european și secvențe din recentul derby Steaua — Dinamo, în timpul cărora antrenorul **Gheorghe Ola** a făcut comentariile de rigoare. Joi, el a expus ideea de joc pentru mîine, după care ea a fost exersată în întîlnirea-test cu echipa de juniori a Școlii sportive nr. 2. Nici aici nu se anunță modificări de formație. S-ar putea doar ca pe lista rezervelor să figureze și numele ieșenilor **Cuperman** și **Moldoveanu,** firește numai în cazul în care problema acestor transferuri va fi rezolvată în cursul zilei de azi.

ARBITRU : Gr. Birsan (Galați).

PERSPECTIVELE MECIULUI. În ciuda diferențelor ce separă echipele în clasament, partida se anunță extrem de disputată. Rezultatul final va fi determinat de claritatea jocului în atac a echipei gazdă ca și de atenția ce o va acorda apărarea ploieșteană rapizilor **Lucaci** și **Leșeanu. (Stelian TRANDAFIRESCU).**

ROMÂNIA-IUGOSLAVIA LA JUNIORI

(Urmare din pag. 1)

Oaspeții noștri au sosit în Capitală, ieri după amiază, venind de la Belgrad cu un avion al companiei Air-France. Au făcut deplasarea 16 jucători, însoțiți de antrenorii **Ante Mladinici** și **Milan Mihici.**

Discutînd cu cei doi tehnicieni oaspeți, am putut afla că formația iugoslavă dorește să se reabiliteze la București de pe urma înfrîngerii suferite recent, acasă, în fața Greciei, la scorul de 2—1.

În acest scop, antrenorii vor alinia o formulă de echipă întărită cu jucători care, în ziua jocului cu Grecia, evoluaseră în reprezentativa de tineret (sub 21 de ani) a Iugoslaviei, participantă, cu succes, la un turneu în Franța. De altfel, fotbaliștilor iugoslavi le-a revenit trofeul cu care a fost dotată întrecerea, ei obținînd următoarele rezultate : 1—1 cu Italia, 1—0 cu Portugalia, 2—0 (în finală) cu Spania.

Dar iată formația probabilă pe care o vor alinia oaspeții : **SUICA — DEVCICI, HAZABEND, CAR, PRIMORAC — PETROVICI, KRANCEAR — RADOSAVLEVICI, BINGULAC, GIURICI, LUKICI.**

Din acest „11" se desprind valorile (după cum ne spunea și confratele nostru, **Rede Miro,** de la „Sportske Novosti"-Zagreb) doi jucători, și anume **Petrovici** și **Primorac,** ambii titulari ai cunoscutelor divizionare A Steaua roșie și, respectiv, Diramo Zagreb.

Juniorii iugoslavi vor efectua astăzi un ultim antrenament.

RAPID — A.S.A. TG. MUREȘ

ULTIMELE REZULTATE : 1—1 și 0—2 în 1969/70 ; A.S.A. în Divizia B în 1970/71 ; 1—0 și 0—3 în 1971/72.

PREGĂTIRI, FORMAȚII PROBABILE • Activitate normală în tabăra giuleștenilor, în această săptămînă. Antrenamentele s-au succedat după o planificare obișnuită. Pregătirile au avut loc zilnic. Miercuri, Rapid a susținut un joc de verificare în compania Flacării roșii, în cursul căruia și-a rulat jucătorii. Doi dintre ei au fost indisponibili : **Marin Stelian,** care continuă să fie înapt de joc, și **Năsturescu,** care și-a reluat antrenamentele, dar nu se va ști decît duminică dacă poate fi utilizat. Cînd l-am întrebat de formație, **Ilie Greavu** — care ne-a furnizat aceste amănunte —, ne-a răspuns: **„Aceeași de duminica trecută, cu Sportul studențesc, dar cu... alt rezultat"** • La A.S.A. au avut loc antrenamente luni, marți, joi și vineri ; miercuri echipa lui **Bone** a jucat la Ocna Mureșului cu Soda, de care a dispus cu 4—2 **(Mureșan 2, Hajnal** și **Koller)** și împotriva căreia a aliniat formația : **Nagel — Szöllösi, Unchiaș, Ispir, Czako — Naghi, Orza, Koller — Fazekas, Hajnal, Mureșan.** La București însă, în locul lui **Koller** va juca **Varodi.** Echipa sosește astăzi în Capitală.

ARBITRU : I. Cîmpeanu — Cluj.

CINE VA DECIDE SOARTA MECIULUI ? Răspunsul îl va da duelul care se anunță între atacul rapidist și apărarea mureșeană, ale cărei forță de organizare și promptitudine au fost verificate la Arad. Pentru că, potrivit regulei în deplasare, oaspeții vor pune accent pe apărare și contraatac. **(Petre GAȚU).**

C.F.R. CLUJ — F.C. ARGEȘ

ULTIMELE REZULTATE : 1969—70 : 2—1, 0—3 ; 1970—71 : 2—2, 1—4 ; 1971—72 : 1—0, 1—2.

PREGĂTIRI, FORMAȚII PROBABILE. Dat fiind faptul că duminica trecută echipa a avut „zi liberă" (prin amînarea partidei cu S. C. Bacău), la C.F.R. Cluj s-a lucrat intens în această săptămînă pentru menținerea formei. Miercuri, feroviarii au jucat cu juniorii lui „U" (scor 9—0), un meci-școală, în care divizionara A a arătat multă poftă de joc. **Formația probabilă : Gadja — Lupu, Dragomir, Penzeș, Roman — M. Bretan, Cojocaru — Țegean, Vișan, Adam, Petrescu.**

După cum se știe, piteștenii au plecat spre Cluj de joi dimineața. Au făcut o... haltă la Sibiu, unde au jucat cu C.S.M. (scor 1—0, prin golul lui Dobrin, revenit în mijlocul echipei), după care, vineri, și-au continuat drumul spre orașul de pe Someș. **Au rămas la Pitești, Pigulea și Olteanu, încă indisponibili.** În jocul de la Sibiu s-a accidentat ușor și **Prepurgel,** dar se speră în recuperarea lui. În această situație, campionii vor alinia, probabil, următoarea formație : **Stan — Ciolan, Barbu, Vlad, Ivan — Prepurgel (Neculce), M. Popescu — Troi, Roșu, Dobrin, Radu.**

ARBITRU : C. Ghemigean (București).

UN MECI ECHILIBRAT ? Conform palmaresului, acum ar fi rîndul feroviarilor să cîștige, dar meciul se anunță a fi destul de echilibrat, ținînd seama de experiența echipei oaspe care a avut timpul necesar să-și refacă forțele. Desigur, șanse mai multe au gazdele. De ce spunem acest lucru ? Pentru că feroviarii joacă mai bine ca oricînd, iar campionii nu prea se află în apele lor. Apoi, omogenitatea și puterea de mobilizare a localnicilor sînt și ele atu-uri demne de luat în considerare. **(Constantin ALEXE).**

JIUL — FARUL

ULTIMELE REZULTATE : 1969—70 : 2—1, 0—1 ; 1970—71 : 2—0, 0—1 ; 1971—72 : 2—2, 0—1.

PREGĂTIRI, FORMAȚII PROBABILE. Jiul a făcut în această săptămînă eforturi sporite la antrenamente. Joi, minerii s-au deplasat la Aninoasa, unde, pe terenul din localitate, au întîlnit două divizionare C, Știința Petroșani și Minerul Lupeni, într-un joc în care fiecare i-a fost adversară timp de o repriză. La sfîrșitul meciului, antrenorul Ștefan Coidum se arăta mulțumit de comportarea elevilor săi, preconizînd, deci, pentru partida de duminică o formație fără modificări față de cea din etapa trecută.

Farul, însă, nu a ieșit prea mult, din tiparul antrenamentelor sale obișnuite. Miercuri și joi, pe stadionul „1 Mai", constănțenii au efectuat două meciuri-școală, cu echipa proprie de tineret și cu cea de juniori. De vineri, la amiază, Farul a plecat spre Petroșani, unde speră într-o evoluție mai bună. Nu se prevede nici o modificare în formația „tip" a Farului.

ARBITRU : Aurel Bentu (București).

FARUL ARE NEVOIE DE PUNCTE ACOLO UNDE JIUL NU PIERDE.

Jiul, așa cum ne spun rezultatele, curge mult mai repede pe lîngă malul de-acasă. Prin prisma rezultatelor, ce dovedesc inconstanță (joc bun pe teren propriu, slab în deplasare), echipei din Petroșani, după evoluția mediocră de la Pitești, i-ar veni, din nou, rîndul la un joc bun.

De la 4 noiembrie, cînd a pierdut, acasă, în fața Rapidului, formația constănțeană nu se regăsește. Pentru refacerea moralului, atît de serios zdruncinat, Farul are nevoie, acum, cel puțin de un egal, în deplasare, pentru care, mîine, va depune toate eforturile. **(Dumitru GRAUR).**

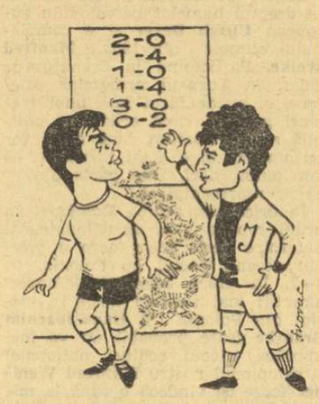

MULȚESCU : „Tufane, de 6 etape facem una caldă, una rece. După cum vezi, urmează una... caldă !!!

Unde mergem

SÎMBĂTĂ

BASCHET : Sala Constructorul, ora 18.30 : Constructorul — I.E.F.S. (f.A) ; **sala Giulești,** de la ora 18 : Rapid — Academia Militară (m.A), Voința — Steaua (m.A) ; **sala Arhitectura,** de la ora 15 : Universitatea — I.E.F.S. II (f.B), I.E.F.S. II — P.T.T. (m.B), P.T.T. — Arhitectura (f.B), Olimpia — Progresul (f.B) ; **sala Progresul,** ora 19.30 : Progresul — Știința Ploiești (m.B).

LUPTE GRECO-ROMANE : Sala Dinamo, de la ora 14 : Dinamo București — Crișul Oradea — Vulturii Textila Lugoj și Progresul București — Olimpia Satu Mare — Steagul roșu Brașov (triunghiulare, divizia A).

POPICE : Arena Laromet : Laromet București — Instalatorul București ; **arena Giulești :** Rapid București — Metrom Brașov ; **arena Voința :** Voința București — Frigul București, meciuri feminine în cadrul campionatului diviziei A, de la ora 16.

RUGBY : Stadionul Gloria, ora 14.30 : Gloria — Rulmentul Bîrlad (div. A).

VOLEI : sala Progresul, ora 16 : Viitorul — A.S.E. (B.f) ; I.E.F.S. — Rapid (A.m) ; **sala Giulești,** ora 16 : C.P.B. — Spartac (B.f).

DUMINICĂ

BASCHET : Sala Dinamo, de la ora 10 : Voința — Rapid (f.A), I.C.H.F. — Dinamo (m.A) ; **sala Constructorul,** de la ora 10 : I.E.F.S. — Politehnica Cluj (m.A), Politehnica — Voința Tg. Mureș (f.A).

FOTBAL : Stadionul Giulești, ora 10.30 : România — Iugoslavia (preliminariile U.E.F.A.) ; **stadionul Dinamo,** ora 12.15 : Dinamo Buc. — „U" Cluj (tineret), ora 14 : Dinamo Buc. — „U" Cluj (div. A) ; **stadionul „23 August",** ora 12.15 : Rapid — A.S.A. Tg. Mureș (tineret), ora 14 : Rapid — A.S.A. Tg. Mureș (div. A) ; **teren Metalul,** ora 11 : Metalul Buc. — S.N. Oltenița (div. B).

POPICE : Arena Gloria : Gloria București — Rapid București ; **arena Voința :** Voința București — Victoria Bod ; **arena Laromet : Laromet** București — Rulmentul Brașov, meciuri în cadrul campionatului masculin diviziа A, de la ora 8.

TENIS DE MASĂ : Sala Progresul, de la ora 9 : Progresul — Voința Cluj (campionatul republican pe echipe, masculin).

VOLEI : Sala Giulești, ora 8 : Medicina — Delta Tulcea (B.m) ; I.E.F.S. — Penicilina (A.f) ; Rapid — Medicina (A.f), Electra — Tractorul (A.m) ; **sala Progresul,** ora 8.30 : I.T.B. — Flacăra roșie (B.f) ; Progresul — Politehnica Galați (B.f), Progresul — Voința Arad (A.m) ; **sala Constructorul,** ora 9 : Constructorul — Ceahlăul P. Neamț (A.f).

AZI STEAUA, IERI U. T. A....

CAMPIONATUL 1972—73

1. STEAUA	12	6	3	3	23—11	15
2. Dinamo	12	6	3	3	17—12	15
3. Jiul	12	6	2	4	18—18	14
4. Petrolul	12	5	4	3	8— 8	14
5. Steagul roșu	12	5	3	4	15— 6	13
6. Univ. Craiova	12	4	5	3	19—16	13
7. C.F.R. Cluj	11	5	2	4	11—10	12
8. U.T.A.	12	4	4	4	16—15	12
9. Sport Club Bacău	11	5	2	4	14—14	12
10. Farul	12	5	2	5	8—12	12
11. F. C. Argeș	12	4	3	5	19—15	11
12. Rapid	12	3	5	4	9— 8	11
13. A.S.A. Tg. Mureș	12	5	1	6	19—21	11
14. „U" Cluj	12	4	2	6	11—22	10
15. C.S.M. Reșița	12	2	4	6	9—17	8
16. Sportul studențesc	12	2	3	7	12—23	7

(Partida restanță din etapa a XII-a, **S. C. Bacău — C.F.R. Cluj,** se dispută miercuri 29 noiembrie).

CAMPIONATUL 1971—72

1. U.T.A.	12	7	4	1	25— 9	18
2. Sport Club Bacău	12	6	3	3	20—12	15
3. Dinamo	12	6	3	3	19—12	15
4. „U" Cluj	12	6	2	4	20—14	14
5. Steagul roșu	12	5	4	3	14— 9	14
6. A.S.A. Tg. Mureș	12	4	6	2	12—10	14
7. Steaua	12	4	5	3	13—11	13
8. Rapid	12	5	2	5	17—15	12
9. F. C. Argeș	12	6	0	6	20—20	12
10. Farul	12	4	3	5	13—15	11
11. Jiul	12	3	5	4	10—14	11
12. Petrolul	12	5	1	6	7—18	11
13. Univ. Craiova	12	3	4	5	14—17	10
14. Politehnica	12	2	5	5	13—18	9
15. Crișul	12	2	4	6	5—15	8
16. C.F.R. Cluj	12	1	3	8	10—23	5

PANTEA SE DESTĂINUIE:

„MĂ STRĂDUIESC SĂ DEVIN O EXTREMĂ MODERNĂ"

Sînt șase ani de cînd Nicolae Pantea se află la Steaua. Fidel tricoului cu nr. 7, el a străbătut de mii de ori latura dreaptă a terenului, centimetru cu centimetru, în îndelungata lui activitate, încă de pe vremea cînd juca la U.T.A. în echipa de pitici. **„Legați-mă la ochi și tot am să întuiesc zona mea de activitate".** De aici, și falsa impresie că Pantea a rămas extremă de „modă veche", adept al W.M.-ului.

Nu cele șase campionate în care a jucat sub culorile roș-albaștrilor ne-au făcut să-i dedicăm aceste rînduri, ci fap-

Pantea, *într-o postură care vrea să contrazică, parcă, termenul de „extremă demodată"*

Foto : S. BAKCSY

tul că, după meciul cu F.C. Argeș, pe fila imaculată din carnetul său de legitimare, la rubrica sancțiuni, a apărut prima pată neagră : o etapă suspendare pentru lovirea intenționată a adversarului.

L-am întîlnit pe Pantea în tribună, la meciul Dinamo — Steaua. Trăia fiecare fază ca și cînd s-ar fi aflat pe teren, alături de echipierii săi. Regretul absenței din formație i se citea pe figură. „Mi-am ieșit din fire, recunosc. Nu știu ce s-a întîmplat cu mine. E pentru prima oară cînd mă manifest într-un asemenea mod. Dar, ceea ce mă doare mai mult este faptul că, acum nu mă mai pot lăuda că n-am dat niciodată ochi cu membrii comisiei de disciplină. De cînd joc fotbal, pînă la meciul cu F.C. Argeș n-am avut de-a face, cu cartonașele galbene sau roșii. Acum însă... Tocmai cînd echipa avea nevoie de serviciile mele, cînd am așteptat etape în șir derby-ul cu Dinamo, ca să-mi măsor forțele cu un fundaș de talia lui Deleanu, m-am văzut obligat să privesc meciul din tribună. Numai eu știu ce am simțit, acolo în mijlocul galeriei".

Nicolae Pantea a prins un sezon bun. Neipsit din formația militară de la începutul acestui campionat, el s-a numărat mereu printre cei remarcați. Cărui fapt se datorește schimbarea în bine, forma ascendentă din această toamnă ? Cine ne putea dezlega enigma mai bine decît Pantea ? **„Într-adevăr, de cînd joc la Steaua, acesta a fost cel mai bun sezon al meu. Principalul motiv cred că îl reprezintă atît antrenamentul propriu-zis cît și... antrenamentul invizibil. Dar mai sînt și alte cauze. Sudura sufletească dintre noi, jucătorii, și antrenorii V. Stănescu și Gh. Constantin. Astăzi sîntem mult mai uniți ca în trecutul apropiat. Luptăm cu toții pentru un țel, ne ajutăm reciproc, găsim mai multă înțelegere unii față de alții. L-am lăsat, special, la urmă pe Dumitru, posesorul unei game variate de acorduri tactice, jucător care îmi intuiește intențiile, știe, cînd și cum, să dea drumul la minge. De la retragerea lui Constantin, în echipa noastră, n-a mai apărut un alt jucător cu care să mă înțeleg în joc așa cum o face Dumitru".**

— Dar despre campionat ce părere ai ? De ce crezi că este sărac în partide de calitate ?

— Cred că s-a format o optică greșită despre aspectul meciurilor. Or, e bine știut că nu toate jocurile pot atinge parametrii maximi ai calității. Campionatul nu este mai slab ca în edițiile trecute. Din contră, atîta timp cît la șefie se schimbă deseori liderii, e semn că echipele au valori apropiate și, deci, fiecare joc devine pasionant și interesant. Mai ales acum, după deznodămîntul derbyului Dinamo — Steaua, cred că el a devenit și mai spectaculos în lupta pentru titlu.

— Dar despre Steaua ce ai de spus ?

— Înfrîngerea cu Dinamo nu ne-a descurajat. Am pierdut la limită, desi echipa a jucat în general bine, cu toate că am prezentat un atac improvizat. Jucătorii au prins o formă sportivă pe care o așteptăm cu toții de atîta vreme. În general, dispunem de un lot tînăr în plină ascensiune. Cred că vom avea un cuvînt de spus în privința cîștigării titlului. Personal, promit ca de acum în colo să joc în așa fel, încît nimeni să nu mai poată spune că Pantea este o extremă demodată.

Gheorghe NERTEA

AUTOTURISMELE LUNII DECEMBRIE

În luna noiembrie continuă atribuirea de autoturisme la toate tragerile și concursurile obișnuite Pronoexpres, Loto și Pronosport.

Pentru luna decembrie a.c. — așa cum am mai scris — participanții pot opta, în cadrul sumei cîștigate, la un autoturism DACIA 1300 și eventuala diferență în numerar ; sau la întreg premiul în bani. Vă reamintim că autoturismele se acordă în cadrul valorii unitare a cîștigurilor în numerar, indiferent de categoria la care a fost obținut cîștigul (de o valoare cel puțin egală cu aceea a autoturismului DACIA 1300 = 70.000 lei), felul biletului sau buletinului pe care a fost realizat, sau taxa de participare per variantă.

Nu trebuie uitat nici faptul că — datorită marilor avantaje acordate la toate sistemele — cea mai mare parte dintre participanți au obținut marile cîștiguri pe bilete fracționate jucate în cote de 10%, 25% sau 50%.

• Astăzi este ULTIMA ZI în care vă mai puteți depune buletinele la concursul Pronosport de mîine, duminică 26 noiembrie 1972, al cărui program cuprinde meciuri atractive din campionatul țării noastre și din campionatul italian.

LOTO

NUMERELE EXTRASE LA TRAGEREA DIN 24 NOIEMBRIE 1972

FOND GENERAL DE PREMII : 1.009.239 lei din care 19.437 lei report.

EXTRAGEREA I :
8 2 19 25 13 62 31 15 90

EXTRAGEREA a II-a :
64 63 74 48 76 6 3

Plata premiilor se va face în Capitală începînd din 2 decembrie pînă la 7 ianuarie 1973 inclusiv ; iar în țară începînd aproximativ din 6 decembrie pînă la 7 ianuarie 1973 inclusiv.

Rubrică redactată de LOTO-PRONOSPORT

ROMÂNIA — FRANȚA, LA RUGBY

FAȚĂ ÎN FAȚĂ PENTRU A 21-a OARĂ

(Urmare din pag. 1)

mult, cu cît XV-le Franței era în acel timp campion mondial, neoficial!

Dar de atunci s-a schimbat o generație. Au intrat în națională alți tineri, la fel de inimoși, dar parcă nu la fel de dotați ca predecesorii lor. A venit vremea lui **Răşcanu, Tuțuianu, Dragomirescu, Nica, Baciu, Şerban** să intre în focul întrecerii, să se călească, să se consacre. În afară de un succes izolat, în 1968, reușita lor nu a mai fost însă atît de deplină. Mereu le-a lipsit cite ceva (uneori foarte puțin) pentru a se impune în fața mult mai rutinaților lor adversari. Întotdeauna jucătorii români au încercat un moment de crispare, deoarece partida era considerată decisivă, un fel de „a fi sau a nu fi...“ și mizîndu-se totul pe cartea victoriei, se neglija prea adesea partea spectaculară a acestui atît de dinamic joc sportiv, adică tocmai elementul care trebuia să probeze că și rugbyștii noștri progresează.

În sfîrșit, echipa noastră a fost și este încă produsul unei mase reduse de practicanți, în timp ce XV-le francez apare de fiecare dată ca o chintesență a unei mase impresionante de sute de mii de rugbyști, răspîndiți pe întreg teritoriul țării. Dar aceasta este o problemă pentru a cărei rezolvare trebuie timp...

În 1972 lotul reprezentativ a fost încredințat unui nou colectiv de antrenori **(T. Rădulescu și R. Demian)**, care a pus pe picioare o garnitură nouă, cu mulți debutanți (opt!), renunțîndu-se la formula „senatorilor de drept“. Națională a și obținut unele succese facile (58—6 cu Marocul; 22—16 cu combinata Cornwall+Devon; 22—3 cu Cehoslovacia, în deplasare și, în fine, turneul cu excelente rezultate, astă-toamnă, în Anglia). Dar, prea marea încredere în forțele proprii, a frînt aripile acestei formații foarte devreme, încă înainte de a și le fi deschis pe deplin. A fost învinsă, la București (11—10!) de relativ modesta reprezentativă a R.F. a Germaniei, cotată infinit mai slab pe scara valorilor. Un duș rece primit pe nepusă-masă, după o comportare negativă, în preajma partidei-test cu echipa Franței. Și toată pregătirea a trebuit să fie luată de la început. S-a completat lotul, s-a renunțat la unele improvizații, s-a intensificat antrenamentul, s-a întărit disciplina în sînul echipei. Într-un cuvînt, s-a căutat, ca în scurtul răgaz rămas pînă la jocul decisiv al sezonului să se alcătuiască o echipă cu posibilități să lupte cu toate forțele pentru a demonstra valoarea rugbyului românesc, capabilă — de ce nu? — să se reîntîlnească cu victoria în fața XV-lui francez.

„Cheia“ jocului o va constitui — credem — comportarea înaintării noastre, a grămezii, care, dacă va rezista și va reuși să stopeze acțiunile adverse, procurînd baloane suficiente și utile liniei de treisferturi, va putea echilibra forțele și, eventual, înclina balanța de partea noastră. Dacă nu va izbuti acest lucru, atunci favoritul logic al întîlnirii de duminică rămîne XV-le francez.

Noi avem, însă, încredere deplină în echipa care ne va reprezenta, sperînd că ea va desfășura un rugby de calitate și de o înaltă valoare spectaculară, la nivelul prestigiosului ei adversar.

Presa franceză: „SOLIZII ECHIPIERI ROMÂNI SÎNT FOARTE GREU DE DEPĂȘIT“

În ultimul sezon, echipa Franței a rulat peste 40 de jucători

PARIS, 24 — (de la corespondentul Agerpres, Paul Diaconescu). Înaintea meciului de rugby România — Franța, ziarul **„Le Figaro“** publică în pagina sportivă un articol în care **Jean Denis** se referă la turneul făcut de echipa română în Anglia, unde a cîștigat două partide din cele trei disputate. „Spre deosebire de francezi, rugbyștii români nu vor prezenta duminică la Constanța debutanți în două posturi, „cheie“, cum este cazul lui **Micahel Droitecourt** și al lui **Jean-Pierre Romeu.** Dimpotrivă, ei s-au străduit să tragă învățăminte din turneul lor întreprins în Anglia, precum și din partidele pregătitoare disputate, fie în compania echipei R.F. a Germaniei, la București, fie în compania echipei Farul din Constanța. Ei nu au lăsat nimic la voia întîmplării. Aceasta ține de caracterul lor. Entuziasmul rugbyștilor români nu exclude profunzimea pragmatică. Prin comparație, francezii au rămas la stadiul improvizației. Iată de ce avem motive să fim neliniștiți duminică, la Constanța“.

Agenția A.F.P. a transmis, printre altele, un comentariu în legătură cu acest meci, intitulat: **„Echipa Franței în căutarea unei osaturi în fața selecționatei României“.**

„Echipa de rugby a Franței va începe sezonul său internațional duminică, la Constanța, împotriva adversarului său tradițional de început de sezon: România. Această ieșire a primei echipe naționale, în fața solizilor jucători români, care sînt întotdeauna foarte greu de depășit, întrucît ei disputâ împotriva Franței „meciul anului“, este în fiecare sezon așteptată cu cel mai mare interes. Într-adevăr, meciul permite să se urmărească, într-un context serios, comportamentul jucătorilor care beneficiază, inițial, de șansele hîrtiei, în vederea înfruntărilor din ianuarie, programate în „Turneul celor 5 națiuni“. În continuare, comentariul consideră că, în fața echipei române, selecționerii francezi, conștienți de dificultatea care îi așteptă pe tricolori în stațiunea balneară de la țărmul Mării Negre, au format o echipă serioasă, cu jucători care se află în excelentă condiție fizică. Totodată, comentariul remarcă că, în ultimul sezon, echipa națională a Franței a utilizat peste 40 de jucători. Comentariul prezintă echipa, referindu-se în special la noii selecționați care au fost incluși, subliniind faptul că numai cinci jucători vechi fac parte din actuala selecționată. Se mai remarcă, de asemenea, că românii nu trebuie priviți cu ușurință. Învinși anul trecut la Béziers (scor 31—12), ei vor ține foarte mult să se revanșeze în fața publicului lor. Rugbyștii români pregătesc acest meci încă din octombrie. În cursul acestei pregătiri, românii au învins echipa universitară a Franței cu 13—10, dar s-au înclinat, împotriva tuturor așteptărilor, în fața echipei R.F. a Germaniei cu 11—10, pe care se pare că nu au luat-o prea în serios. Această înfrîngere a dus la modificări în echipa în care doar cinci jucători au rămas din cei care au evoluat anul trecut la Béziers“.

PALMARESUL ÎNTÎLNIRILOR

1919	Paris	Franța—România	48— 5
1924	Paris	Franța—România	59— 3
1927	Paris	Franța—România	44— 3
1936	Berlin	Franța—România	25— 5
1937	Paris	Franța—România	27—11
1938	București	Franța—România	11— 8
1957	București	Franța—România	18—15
1957	Bordeaux	Franța—România	39— 0
1960	București	ROMÂNIA—Franța	11— 5
1961	Bayonne	Franța—România	5 — 5
1962	București	ROMÂNIA—Franța	3 — 0
1963	Toulouse	Franța—România	6 — 6
1964	București	Franța—România	9 — 6
1965	Lyon	Franța—România	8 — 3
1966	București	Franța—România	9 — 3
1967	Nantes	Franța—România	11— 3
1968	București	ROMÂNIA—Franța	15—14
1969	Tarbes	Franța—România	14— 9
1970	București	Franța—România	14— 3
1971	Beziers	Franța—România	31—12

„TROFEUL CARPAȚI“

(Urmare din pag. 1)

multiplele valențe ale acestui joc sportiv. Celelalte întîlniri — deși nu pot intra în concursul de frumusețe — au fost, totuși, spectaculoase, au plăcut prin ardoarea luptei pentru victorie, prin dirzenia cu care fiecare jucătoare s-a străduit să-și aducă contribuția la succesul final. Dacă, în cele mai multe meciuri, preocuparea pentru handbal „distins“, a fost părăsită, trecîndu-se la un duel de... artilerie grea, **aceasta se datorează** — așa cum am mai spus — **faptului că aici, la Iași, rezultatul este mai presus de orice.** Iată și cauza pentru care apărările duc o luptă aprigă, uneori prea bărbătească, pentru care se sacrifică aproape totul în numele celor două puncte oferite de victorie. Numai la campionatul mondial — disputat cu un an în urmă în patru orașe din Olanda — am mai simțit, ca aici, că apogeul ambiției feminine poate să se situeze la cote atît de înalte.

Dintre cele cinci reprezentative naționale se detașează, prin valoare, prin omogenitate și prin stadiul de pregătire actual acelea ale Ungariei, Iugoslaviei și României. Formația Ungariei a ajuns la o deosebită maturitate tactică, jucătoarele sale stăpînind bine tehnica jocului și formînd un ansamblu sudat. Team-ul iugoslav merge pe aceeași linie ascendentă. Bazîndu-se pe **Mara Torti** și pe **Rada Parezanovici** veritabili „piloni“ ai unei moderne construcții, antrenorul **V. Ticici** a dat întregii formații un deosebit suport valoric, atît prin șlefuire tehnică, pînă la măiestrie, a majorității jucătoarelor, cît și prin scheme tactice subtile, eficace, aplicate cu succes în cele mai dificile momente ale partidelor.

Antrenorii **Gabriel Zugrăvescu** și **Pompiliu Simion** au avut, la Iași, bucuria de a-și vedea împlinită strădania ultimilor doi ani. Echipa a trecut cu brio două examene: **în meciul cu Iugoslavia handbalistele noastre au desfășurat un joc frumos, în viteză, cu schimburi de mingi derutante, cu atacuri în trombă și o apărare fermă, decisă să nu se lase păcălită; în întîlnirea cu Ungaria ele au răspuns bine la un alt capitol, acela al jocului aspru, al dirzeniei de a redresa într-un meci ce părea, la un moment dat, compromis.** Învingînd Ungaria cu 9—7, fetele noastre au scăpat de un complex, deoarece după șase înfrîngeri consecutive (8—10 la 21 martie 1971 la Utrecht, 6—9 la 3 iunie 1971 la Tuzla, 10—13 la 1 august 1971 la Veszprem, 9—15 la 30 octombrie 1971 la Cluj, 11—12 la 10 decembrie 1971 la Arnheim, 7—14 la 8 martie 1971 la Neubrandenburg) ele porneau timorate, gata să creadă că... soarta nu le este favorabilă.

Într-o deosebită vervă în meciul cu Ungaria, Doina Furcoi a luptat din răsputeri cu masiva apărare adversă. În imaginea noastră ea nu poate fi oprită nici prin fault de Toth Harsanyi

Fără discuție, că în jocul primei reprezentative a României mai sînt multe carențe. În atac se acționează prea mult cu spatele la poartă, jucătoarele pasează mult și fără a ameninta butul advers, interii acționează mult prea departe pentru a fi utili în construirea atacurilor. În apărare, după lungi momente de încordare, echipa își permite, în aceeași fază, momente de „pauză“, care, de fapt, înseamnă gol. Deși, **Elisabeta Ionescu** este în formă și salvează uneori formația de la puncte ca și făcute, ea nu poate suplini, în unele faze, lipsa de fermitate, în defensivă, a jucătoarelor noastre. Apoi, mai sînt și exagerările, duritățile fără obiect ale unora dintre handbalistele noastre, care privează echipa de aportul lor în diferite momente (în meciul cu Ungaria s-a jucat timp de 10 minute, în repriza a doua, numai în cinci jucătoare de cîmp).

Dintre cele aproape 100 de handbaliste care evoluează în Sala sporturilor din Iași — fără discuție, valori autentice ale handbalului feminin — am remarcat două vedete care domină prin personalitate și vaste cunoștințe tehnico-tactice. Este vorba de **Mara Torti** (Iugoslavia) declarată la campionatul mondial din Olanda cea mai bună jucătoare din lume și care-și menține cu brio, în continuare, acest titlu, **Ottoné Fleck** (Ungaria) o handbalistă completă. Spre un astfel de țel trebuie să meargă majoritatea jucătoarelor. Este vorba, în primul rînd, de o specializare completă, în atac și apărare, de o pregătire fizică care să atingă perfecțiunea.

„Trofeul Carpați“ se reia sîmbătă (n.r. azi). Să sperăm că va însemna continuarea aprigii bătălii pentru supremație, posibilitatea ca echipa României să întrerupă, după patru ani, șirul succeselor formației R.D. Germane.

CLASAMENTUL GOLGETERELOR: **1. MARA TORTI** (Iugoslavia) 16 goluri, 2. **Zenaida Turcina** (U.R.S.S.) — 15, 3. **Rița Florea** (România — tineret) — 14, 4. **Ottoné Fleck** (Ungaria) — 12, 5. **Borbala Toth Harsanyi** (Ungaria) 10. În „Cupa fair-play“ conduce echipa R. D. Germane cu numai 3 minute de eliminare urmată, la egalitate, de Ungaria și România-tineret.

ORANTES VA JUCA LA BARCELONA

Contrar unor știri transmise anterior, cunoscutul tenisman spaniol Manuel Orantes va participa la competiția „Turneul campionilor“, programată între 28 noiembrie și 2 decembrie la Barcelona. Manuel Orantes și-a reluat antrenamentele încă de săptămîna trecută. După cum se știe, campionul spaniol nu participase la ultimele două concursuri pentru Marele Premiu-FILT, fiind suferind.

SELECȚIONATA SECUNDĂ DE HANDBAL LA TURNEUL DE LA TBILISI

Selecționata secundă masculină de handbal (mai precis o formație studențească) a țării noastre va lua parte între 28 noiembrie și 3 decembrie la un interesant turneu, găzduit de orașul Tbilisi. La această competiție mai participă formațiile R. D. Germane, Cehoslovaciei, Finlandei, U.R.S.S., R.S.S. Gruzină. În prima zi echipa noastră va juca în compania puternicei reprezentative a R.D. Germane.

Lotul care a făcut deplasarea este următorul: Penu, Talle, Voina, Chircu, Ștef, Cîrlan, Cosma, Sajgo, Licu, Roșu, Anton, Schöbel, Tudosie, Dan Marin. Echipa este însoțită de antrenorii E. Trofin și R. Sotiriu.

ASTĂZI, ÎN CAMPIONATUL DE ȘAH

O RUNDĂ A DERBYURILOR!

După o zi de odihnă, finala campionatului național masculin de șah se reia astăzi după-amiază, de la ora 16, în Aula I.P.G.G., cu partidele rundei a 8-a, care programează noi întîlniri-derby între fruntașii clasamentului. Liderul turneului, **Carol Partos** îl va întîlni cu albele pe **Șerban Neamțu**, autorul unui scor excelent în ultimele 5 runde (4½ puncte după ce va cîștiga și întrerupta la Șubă), iar campionul țării, **Victor Ciocîltea**, pe proaspătul maestru internațional, **Dumitru Ghizdavu.** Adăugînd acestora confruntarea dintre **Ghițescu** și **Mititelu**, vom vedea că se află angajați în lupta directă 6 din primii 9 clasați!

Conducîndu-ne după modul ofensiv în care s-a jucat pînă acum, avem toate motivele să așteptăm o reuniune foarte interesantă, cu ciocniri între parteneri animați de vechi rivalități și ambiții.

Iată și programul celorlalte întîlniri ale serii: **Șubă — Ghinda, Stanciu—Ungureanu, Grünberg—Stoica, Follert—Nacht, Dănet—Vaisman, Bondoc—Wolf, Mozeș—Rotariu.**

CLASAMENTUL: **1. Partos 6, 2. Ghinda 5½, 3—4. Ghițescu, Ciocîltea 5, 5. Ghizdavu 4½, 6. Neamțu 4 (1), 7—9. Mititelu, Nacht, Stanciu 4, 10. Stoica 3½ (1), 11. Bondoc 3½, 12. Șubă 3 (1), 13. Grünberg 3, 14. Wolf 2½, 15. Ungureanu 2 (1), 16—19. Mozeș, Rotariu, Vaisman, Dănet 2, 20. Follert ½.** (Vaisman a cedat fără joc întrerupta cu Stanciu).

Sportul în lume

FINALISTELE C.C.E. LA POLO ÎN ULTIMA ETAPĂ A PREGĂTIRILOR

● **Huber în revenire de formă** ● **O.S.C. Budapesta și-a păstrat titlul**

● **Campionii olimpici din formația T.S.K.A. Moscova în mare vervă**

Au mai rămas doar cîteva zile pînă la întrecerile rundei finale din cadrul ediției jubiliare (a X-a) a **Cupei campionilor europeni** la polo. Turneul care va începe în după-amiaza zilei de 1 decembrie (studioul nostru de televiziune duce tratative pentru preluarea în direct a partidelor) la Budapesta, în piscina acoperită din insula Margareta, este fără doar și poate cel mai puternic din istoria acestei competiții. Pentru prima oară au rămas, în cursa pentru cucerirea trofeului oferit de redacția ziarului „Sport“ din Belgrad, patru formații de valori aproximativ egale, fiecare păstrînd șanse evidente de a cîștiga. Este vorba de **Partizan Belgrad**, de 4 ori învingătoare în C.C.E., **O.S.C. Budapesta, T.S.K.A. Moscova** și **Dinamo București.**

Într-un clasament alcătuit pe baza tuturor rezultatelor obținute de cele 48 de formații europene care au luat startul într-una sau mai multe ediții ale Cupei, toate cele 4 finaliste din acest an ocupă locuri fruntașe:

1. Partizan Belgrad (8)	71	58	5	8	476—197	121
2. Mladost Zagreb (5)	50	42	5	3	336—139	89
3. Pro Recco (6)	52	39	3	10	256—147	81
4. Dinamo București (7)	50	31	6	13	300—205	68
5. ȚSKA Moscova (5)	41	26	6	9	264—149	58
6. Dynamo Magdeburg (5)	44	24	5	15	291—169	53
7. N. C. Barcelona (9)	55	21	7	27	246—246	49
8. Dinamo Moscova (3)	30	20	3	7	174— 88	43
9. O.S.C. Budapesta (3)	22	14	2	6	168— 91	30

(Între paranteze — numărul participărilor)

Ce au făcut cele patru echipe în perioada ce s-a scurs după încheierea grupelor semifinale? Dinamovistii bucureșteni au continuat antrenamentele la bazinul Floreasca, care are dimensiuni asemănătoare cu piscina în care se va juca la Budapesta. Antrenorul **Carol Corcec** a folosit pe toți cei 13 jucători aflați în lot, inclusiv **Zamfirescu** și **Frîncu**, care nu au făcut deplasarea la Stockholm. Bucureștenii au insistat, în orele de pregătire, pe rezolvarea situațiilor de superioritate și inferioritate numerică și trasul la poartă de la distanță. Ei au susținut în această săptămînă și două meciuri de verificare în compania poloiștilor de la Rapid, în care majoritatea jucătorilor au arătat multă poftă de joc. Îmbucurătoare, revenirea în formă a portarului **Huber.**

O.S.C. Budapesta a continuat meciurile din campionatul Ungariei. Deși învinsă cu 4—6 de Ferencvaros și 4—5 de Honved, formația medicilor budapestani a rămas în fruntea clasamentului, păstrîndu-și titlul. Partizan Belgrad, cu cei 8 internaționali ai săi, a susținut meciuri de verificare cu Steaua roșie (7—1 și 10—1), dovedind o bună formă sportivă. În sfîrșit, T.S.K.A. Moscova s-a antrenat zilnic în compania formației Dinamo. Portarul **Guliaev**, împreună cu **Dolgușin, Sidlovski, Smucki, Osipov** și **Akimov** se află în deosebită vervă, fapt care mulțumește pe fostul lor coechipier (actualmente antrenor), **M. Semionov.**

Adrian VASILIU

TURNEUL ZONAL ÎNAINTEA ULTIMEI RUNDE

SOFIA, 24 (Agerpres). — În cadrul turneului zonal feminin de șah de la Pernik s-au disputat partidele întrerupte în rundele anterioare. Terminînd la egalitate cele două întrerupte (cu Sikova și Gheorghieva), maestra cehoslovacă Lidia Vokralova a acumulat un punct și în prezent candidează și ea la unul din primele trei locuri ale clasamentului. Sikova a cîștigat la Troianska.

Înaintea ultimei runde situația în clasament este următoarea: **1—3. Alexandra Nicolau** (România), **Gertrude Baumstarck** (România), **Suzana Veröczi** (Ungaria) — 8 puncte; 4—6. **Kveta Eretova** (Cehoslovacia), **Eva Karakas** (Ungaria), **Konarkowska-Sokolov** (Iugoslavia) — 7½ puncte.

„CUPA PRIETENIA“ LA HOCHEI

MOSCOVA 24 (Agerpres). — La Cerepoveț (U.R.S.S.) au început întrecerile competiției internaționale de hochei pe gheață pentru juniori „Cupa Prietenia“, la care participă selecționatele Bulgariei, Cehoslovaciei, R.D. Germane, Poloniei, **României**, Ungariei, U.R.S.S. și — în afară de concurs — formația locală Metalurg.

În primul meci s-au întîlnit echipele Poloniei și României, victoria revenind cu scorul de 9—3 (1—1, 3—1, 5—1) hocheiștilor polonezi.

A ÎNCEPUT COMPETIȚIA DE BOX „TURNEUL ARMATELOR PRIETENE“

La Frankfurt pe Oder (R.D.G.) a început competiția de box „Turneul armatelor prietene“, la care participă și reprezentativa clubului Steaua din București. Iată primele rezultate înregistrate de pugiliștii români: în limitele categoriei cocoș, **Dinu Condurat** a învins la puncte pe bulgarul Andrezkowski, iar la semigrea **Marian Culineac** a pierdut prin k.o. în prima repriză, în fața boxerului sovietic Ulianici.

„INTERNAȚIONALELE“ DE TENIS DE MASĂ ALE SCANDINAVIEI

În localitatea Boras (Suedia) au început campionatele internaționale de tenis de masă ale Scandinaviei. Primele rezultate la **echipe fete, tur preliminar:** R.P.D. Coreeană — Anglia 3—0, Ungaria — Danemarca 3—0, Suedia — Polonia 3—2, **echipe băieți, sferturi de finală:** Cehoslovacia — Suedia 3—2 (Orlowski a dispus de Bentsson — campionul lumii — și de K. Johansson), R. P. Chineză — Franța 3—0, Japonia — Ungaria 3—0, Iugoslavia — R. P. D. Coreeană 3—2. Jocurile continuă.

CORESPONDENȚĂ SPECIALĂ PENTRU **Sportul**

INCERTITUDINI ÎN FORMAȚIA R.D. GERMANE PENTRU MECIUL DE BOX CU ECHIPA ROMÂNIEI

Cele două meciuri internaționale pe care boxerii din R. D. Germană le vor disputa în compania selecționatei române la Gera (1 decembrie) și la Erfurt (3 decembrie), reprezintă pentru unii dintre sportivii germani, în același timp, un început și un sfîrșit: începutul activității pugilistice după Jocurile Olimpice și, concomitent, sfîrșitul anului competițional 1972. Această situație se explică prin faptul că după J.O. ei nu au mai urcat în ring și nici nu vor mai boxa pînă la începutul lunii ianuarie. Motivele trebuie căutate fie în diverse accidentări, fie în sarcini profesionale. E cazul medaliatului cu bronz de la J.O. **Peter Tiepold**, precum și al participanților olimpici **Jochen Bachfeld** și **Ottomar Sachse.** Federația de specialitate din R. D. Germană speră, totuși, să-i poată folosi la Gera și la Erfurt, dar nimic nu este încă sigur.

Semne de întrebare stau încă și în dreptul numelor campionului european **Ulrich Beyer** și a campionului olimpic din 1968, **Manfred Wolke.** Participînd la Frankfurt pe Oder, în Turneul armatelor prietene, ei au de făcut față unor meciuri grele și riscă oricînd o posibilă rănire. Sperăm, însă, că ei vor termina cu bine acest turneu și că vor putea, deci, face parte din echipa reprezentativă.

În orice caz, echipa României va primi replica unor selecționate mai puternice decît aceea care a pierdut recent meciul cu Polonia, cu 3—7. În afara celor cinci boxeri amintiți mai sus, au lipsit în meciul din Polonia și **Hans-Joachim Brauske** (care probabil nu va mai îmbrăca tricoul echipei naționale) și campionul nostru **Manfred Weidner** (care își vindecă o rană la mînă, rămînînd indisponibil pînă la sfîrșitul anului). Așa dar, la Mielec ne-a lipsit aproape o echipă întreagă, ceea ce explică înfrîngerea severă în fața polonezilor, care au prezentat — în schimb — cea mai bună garnitură.

OTTOMAR LACHSA

Cu toate acestea, nu ne facem iluzii prea mari nici pentru meciurile cu echipa României. Cine cunoaște forța oaspeților noștri și rezultatele lor dintr-un trecut apropiat, va înțelege prudența noastră.

HANS—GEORG ANDERS
„Sportecho“ — Berlin

DE LA DEPARTAJAREA ECHIPELOR ÎN COMPETIȚIILE EUROPENE

(Urmare din pag. 1)

de aceea, pentru a preveni astfel de situații de loc încurajatoare privind evoluția fotbalului, a introdus U.E.F.A., cu cinci ani în urmă, acel sistem de bonificație pentru golurile înscrise în deplasare, sistem care nu și-a adus însă întotdeauna contribuția la stimularea fotbalului de atac într-un mod mai eficace. **„Detractorii acestei reguli uită că bonificația acordată vizează un triplu scop: 1. încurajarea fotbalului ofensiv; 2. evitarea meciurilor de departajare; 3. eliminarea, în acest fel, a deficitelor adesea considerabile provocate de asemenea întîlniri în țări neutre“,** scrie în continuare secretarul general al U.E.F.A. Referindu-se la propunerile pe care presa le-a făcut odată cu criticarea acestei reguli, Hans Bangerter se oprește la aceea vizînd înlocuirea sistemului actual printr-un singur meci disputat între cele două formații fie într-o țară neutră, fie pe terenul unuia dintre cele două cluburi, teren desemnat prin tragere la sorți. Totodată, atrage el atenția, **„rațiunile economice par, totuși, să împiedice realizarea acestei sugestii“.**

Și atunci care ar fi soluția? Răspunsul îl găsim tot în amintitul articol, în care Bangerter reamintește că, după modificarea regulii ofsaidului, în 1925, teoreticienii și tehnicienii fotbalului — este vorba în special de Herbert Chapman — au știut să găsească cele mai bune metode pentru ca fotbalul să fie în continuare ofensiv și plăcut. **„Credem că și azi vor exista, sau vor apărea dacă nu există încă, tehnicieni și teoreticieni care să găsească cele mai bune metode de contracarare a fotbalului defensiv, deși, trebuie să recunoaștem că o intîlnire terminată printr-un rezultat alb, dar în timpul căreia fundașii neutralizează atacanții sau chiar îi domină, poate să ofere un fotbal pasionant și de mare clasă“.**

Cum rămîne, însă, cu departajarea echipelor în cupele europene? **„Conducătorii U.E.F.A. nu au deloc intenția de a privi cu brațele încrucișate dezvoltarea anti-fotbalului, a defensivei cu orice preț, ci vor căuta căile și mijloacele care să permită cel mai bine să onoreze marcarea golurilor. Nu cunoaștem încă forma pe care o va avea acest viitor sistem de bonificație, dar trebuie să ne așteptăm să fie mai bine recompensate echipele care joacă un fotbal de atac, atractiv, acela care este cerut de spectatori și că CLUBURILE CARE PREZINTĂ UN JOC STERIL ȘI NEGATIV VOR FI DE LA ÎNCEPUT ELIMINATE DIN COMPETIȚIILE U.E.F.A. Sîntem convinși că nu se poate contracara evoluția actuală prin modificarea regulilor jocului dar că, în revanșă, un nou sistem de bonificație va avea consecințe pozitive în evoluția fotbalului“.**

Un singur lucru se înțelege cu claritate din articolul lui Hans Bangerter: avînd ca punct de plecare sistemul de departajare a echipelor în competițiile europene, el a ajuns la concluzia că U.E.F.A. trebuie să stimuleze, în continuare, fotbalul ofensiv, de aci trebuind să vină — ca urmare a unui mai mare număr de goluri înscrise — și departajarea echipelor.

TELEX ● TELEX ● TELEX ● TELEX ● TELEX ● TELEX ● TELEX ● TELEX

Selecționata de hochei pe gheață a URSS va susține mai multe întîlniri în SUA. În primele două meciuri, hocheiștii sovietici vor juca la Seattle (la 25 decembrie) și la Phoenix (la 27 decembrie). Între 29 decembrie 1972 și 1 ianuarie 1973, reprezentativa URSS va participa la un turneu internațional programat la Colorado. În continuare, echipa sovietică va evolua în localitățile San Diego (la 3 ianuarie) și Portland (la 6 ianuarie).

■

Turneul final al campionatului mondial de tenis, rezervat jucătorilor profesioniști, a continuat la „Palatul Sporturilor“ din Roma cu disputarea ultimelor două partide din sferturile de finală. Favoriții au obținut victorii scontate: olandezul Tom Okker l-a întrecut cu 7—6, 6—4 pe americanul Marty Riessen, iar americanul Arthur Ashe a dispus cu 7—6, 6—1 de iugoslavul Nikola Pilici. Pentru semifinalele competiției sînt calificați Lutz, Ashe, Okker și Drysdale.

■

Cunoscutul fotbalist internațional Everaldo a fost suspendat pe o perioadă de un an de către Confederația sporturilor din Brazilia. Această severă sancțiune i-a fost aplicată lui Everaldo deoarece în cursul unui meci de campionat, susținut cu echipa sa Gremio împotriva formației Cruzeiro, el l-a lovit pe arbitrul jocului, Favile Neto.

■

Un purtător de cuvînt al clubului „Stoke City“ a anunțat, în cadrul unei conferințe de presă, că celebrul portar Gordon Banks, rănit la ochi în urma unui accident de automobil, va putea să-și continue activitatea competițională. El va apăra în continuare buturile echipei sale Stoke City. Purtătorul de cuvînt a declarat că, în prezent, starea sănătății lui Gordon Banks este perfectă.

■

Celebra atletă Karin Balzer (R.D. Germană), campioană olimpică la Tokio și medaliată cu bronz la Jocurile Olimpice de la München în proba de 100 m garduri, a decis să abandoneze activitatea competițională. Karin Balzer este în vîrstă de 34 de ani.

În cadrul concursului internațional atletic desfășurat în localitatea italiană Reggio Emilia, cunoscutul sprinter italian Mennea a terminat învingător în două probe. El a cîștigat cursa de 100 m în 10,2 și a trecut primul linia de sosire în proba de 200 m cu 20.3. Proba de 1 000 m a revenit italianului Arese, cronometrat în 2:20.

■

În runda a 4-a a turneului internațional de șah de la San Antonio (Texas), marele maestru sovietic Anatoli Karpov l-a învins pe Mario Campos (Mexic). S-au încheiat remiză partidele Portisch — Petrosian, Mecking — Saidy, Keres — Browne și Hort — Gligorici. Restul partidelor s-au întrerupt. În clasament continuă să conducă Karpov (URSS) cu 3½ puncte, urmat de Keres (URSS) și Larsen (Danemarca) 2½ puncte (1), Gligorici (Iugoslavia), Petrosian (URSS) și Portisch (Ungaria) — 2½ puncte etc.

■

La Geneva, în meci retur pentru „Cupa Cupelor“ la volei masculin, echipa locală Servette a învins cu scorul de 3—0 (15—7, 15—13, 15—9) formația C.F. Luxemburg. Învingători și în primul joc (scor: 3—0), voleibaliștii elvețieni s-au calificat pentru turul doi al competiției.

■

Turneul internațional de tenis de la Buenos Aires a programat partidele din cadrul sferturilor de finală ale probelor de simplu. În concursul masculin, jucătorii argentinieni au furnizat două surprize: Julian Ganzabal l-a învins cu 7—5, 2—6, 6—4, 3—6, 6—4 pe favoritul nr. 1 al turneului, neozeelandezul Onny Parun, iar Guillermo Vilas l-a eliminat cu 6—2, 7—6, 6—0 pe Ray Moore. În celelalte două meciuri, vest-germanul Karl Meiller l-a întrecut cu 7—5, 5—7, 7—5, 6—4 pe indianul Jazyt Singh, iar chilianul Jaime Filoli a dispus cu 3—6, 5—4, 6—2, 6—4 pe columbianul Ivan Molina. Partidele feminine disputate s-au încheiat cu următoarele rezultate: Virginia Wade (Anglia) — Raquel Giscafre (Argentina) 6—0, 6—2; Pam Teeguarden (SUA) — Isabel Fernandez (Columbia) 6—4, 6—3.

Redacția și administrația: București, str. Vasile Conta nr. 16; telefoane: centrala 11.10.05, secția corespondenți 11.51.09, interurban 12 și 285; telex: sportrom buc. 130. Tiparul I. P. „Informația“, București 40 368

PROLETARI DIN TOATE ȚĂRILE, UNIȚI-VĂ!

Sportul

ZIAR AL CONSILIULUI NAȚIONAL PENTRU EDUCAȚIE FIZICĂ ȘI SPORT

ANUL XXVIII — NR. 7243 | 4 PAGINI 30 BANI | Duminică 26 noiembrie 1972

CONSTANȚA — LA ORA UNUI MARE EVENIMENT SPORTIV

MECIUL DE RUGBY ROMÂNIA — FRANȚA, O ÎNTRECERE ATRACTIVĂ, PASIONANTĂ

CONSTANȚA, 25 (Prin telefon de la trimișii noștri).

Cea de a 21-a întîlnire de rugby România — Franța prezintă un cadru inedit, în primul rînd prin faptul că este găzduită de un alt oraș decît capitala țării. *Constanța* a fost centrul care a întrunit sufragiile. Și nu întîmplător, pentru că marele nostru port, la ora actuală, este cîștigat pentru cauza rugbyului, atît datorită eforturilor nucleului de jucători de aici, cît și sprijinului masiv pe care îl capătă sportul cu balonul oval din partea organelor locale.

Iată de ce socotim că opțiunea F.R.R. — ca orașul Constanța să găzduiască acest meci — este binevenită. Și avem toate motivele să sperăm că această partidă de mare tradiție va constitui un spectacol sportiv de prim rang, o excelentă propagandă pentru balonul oval, care să răsplătească eforturile de organizare ce s-au făcut aici, la Constanța.

Echipa României s-a pregătit pentru acest meci cu dorința fermă de a avea o comportare la înălțimea prestigiosului ei adversar și de a șterge din amintire impresia nefavorabilă lăsată în urma recentului eșec (nescontat) din fața „XV"-iui R. F. a Germaniei. Deși formația noastră națională apare destul de eterogenă (jucătorii rămași în lot aparțin unui număr de 9 cluburi), totuși se pare că în această săptămînă s-a realizat o bună pregătire, insistîndu-se tocmai pe omogenizare, element atît de important pentru jocul unei echipe. Antrenorii *T. Rădulescu* și *R. Demian*, cărora li s-au alăturat o comisie de reputați tehnicieni (*V. Moraru, P. Cosmănescu, D. Ionescu*), ne-au declarat că s-a lucrat cu multă pasiune și o deosebită ambiție, tricolorii fiind decișI să facă o partidă mare. Pentru aceasta, va conta foarte mult după părerea noastră, maniera în care înaintarea va

Membrii redutabilei echipe de rugby a Franței — la cîteva minute după sosire — în holul aeroportului Otopeni. Foto: Theo MACARSCHI

aborda jocul și va reuși să facă față ritmului de-a lungul celor 80 de minute. Este foarte însemnat acest aspect. De modul cum va răspunde înaintarea echipei noastre (în ciuda unui handicap de greutate: un minus de circa 50 kg față de adversar) jocului percutant, cunoscut, al francezilor, de decizia ei în efectuarea placajelor, în stoparea acțiunilor adversarilor, de cîștigarea

Dimitrie CALLIMACHI
Tiberiu STAMA

(Continuare în pag. a 3-a)

IERI LA PRÎNZ

OASPEȚII ÎN TRECERE PRIN BUCUREȘTI

Sîmbătă, la ora 12,30, venind pe calea aerului de la Paris, reprezentativa de rugby a Franței a sosit pe aeroportul Otopeni. De fapt, oaspeții, în rîndurile cărora se află rugbyștii, conducători, ziariști, suporteri, (în total peste 80 persoane), au sosit în țară cu două avioane speciale.

Lotul rugbyștilor francezi — condus de dl. Marcel Laurent, vicepreședinte al Federației franceze de rugby — este compus din următorii jucători: **Droitecourt, Lux, Trillo, Dourthe, Campaes, Romeu, Fouroux Biemouret, W. Spanghero, Yachyili, Esteve, Cester, Iracabal, Benesis, Vaquerin, Maso, Bertranne, Azarète, Barrau, Lubrano.** (După cum se poate vedea, din formația anunțată lipsește doar Saisset, locul său în echipă urmînd să fie luat de Yachyili).

Imediat după sosire, oaspeții au plecat cu autocarul la Hotel Nord, unde au luat masa și s-au odihnit puțin. Apoi, la ora 17,10, ei au părăsit Capitala, îndreptîndu-se spre Constanța, unde au ajuns în cursul serii.

Pe aeroport, dl. **Marcel Laurent** ne-a făcut următoarea declarație: **„Sîntem siguri că vom asista la un meci bun. Rivalitatea sportivă dintre cele două reprezentative și valoarea lor constituie o garanție. Noi am venit ca ambasadori ai rugbyului la... continuatorii și iubitorii lui din această parte a Europei. Categoric, meciul nostru va fi o bună propagandă pentru rugby. Dovada interesului de care se bucură această întîlnire în Franța este și faptul că sîntem însoțiți de peste 20 de ziariști".**

Modeste FERRARINI

FRUMUSEȚEA ȘI UTILITATEA ALERGĂRILOR DE CROS

O INTERESANTĂ DEZBATERE ORGANIZATĂ DE CONSILIUL NAȚIONAL AL ORGANIZAȚIEI PIONIERILOR

O inițiativă frumoasă a Consiliului Național al Organizației Pionierilor; o dezbatere despre utilitatea atletismului. În speță a alergărilor de cros, cu participarea cravatelor roșii. O inițiativă izvorîtă din dorința generoasă de a crește generații sănătoase și puternice și o dezbatere susținută de reprezentanți ai unor instituții cu responsabilități sau cu atribuțiuni în materie.

25 000 DE MINIATLEȚI ÎNTR-UN SINGUR JUDEȚ

Dezbaterea la care ne referim a debutat pe filonul unui caz concret. L-a oferit un județ despre care nu se poate spune că posedă, mai ales în perimetrul satului, o tradiție sportivă. Este vorba de județul Neamț. Și totuși, acolo, prin capacitatea propagandistică și organizatorică a factorilor locali, s-a reușit ca la o întrecere atletică, în speță triatlonul și tetratlonul pionierilor, să fie cuprinși aproape 25 000 de copii. Cifra, chiar la nivelul etapei pe comună, poate n-ar avea o prea mare semnificație, în cazul unui județ ca Brașov sau Timiș. Dar, repetăm, este vorba de Neamț. Prin intermediul acestei reușite acțiuni sportive de masă au fost cîștigați pentru atletism copii din Podoleni, Gherăiești, Tămășeni, Săbădeni și Brusturi, din unele așezări mai izolate ca Borca etc. În această ultimă localitate amintită care își are vatra, undeva, între două lanțuri de munți — Bistrița și Stinișoara — mai bine de 1 000 de copii au ajuns să practice atletismul în mod organizat, la nivelul detașamentelor, al unității de pionieri. Dacă profesorul Matei Tătaru n-ar fi adus cu sine o serie de dovezi concrete ale acestei realități, sigur am fi avut poate impresia că ascultăm o poveste și nimic mai mult. Ce înseamnă atletism la nivelul satelor și comunelor din acest județ ne-am dat seama și de o altă realitate: elevii din Podoleni au reușit să-i întreacă net pe cei din Piatra Neamț.

CE SPUN DATELE CERCETĂRII ȘTIINȚIFICE ?

Pornind de la acest interesant experiment dezbaterea — prin cuvîntul autorizat al unor specialiști (prof. Victor Mazilu, prof. Nicolae Mărășescu, prof. Ion Puică), a relevat faptul că atletismul și în ultimă instanță alergarea de cros (cum am arătat, s-a încercat să se relanseze această probă în rîndul celor mai mici cetățeni ai țării) are un efect pozitiv asupra organismului, nu îl dereglează funcțional (cum au afirmat unii, fără o acoperire științifică) firește cu condiția ca în această activitate să primeze volumul și nu intensitatea și în general întrecerea de cros să nu aibă un caracter pur competitiv. Principiul de promovare a unei asemenea probe, în sfera de activitate sportivă a unui copil, trebuie să aibă drept finalitate sporirea re-

T. BRĂDĂȚEANU

(Continuare în pag. a 3-a)

ÎN CINSTEA ANIVERSĂRII REPUBLICII

30 DECEMBRIE 1947-1972

ÎNTREPRINDERI TULCENE CU PLANUL ANUAL ÎNDEPLINIT

Dinamizați de însuflețitoarele obiective stabilite de Conferința Națională a partidului, muncitorii, inginerii, tehnicienii și funcționarii în treprinderii de industrie locală Măcin — județul Tulcea — **raportează îndeplinirea planului producției globale și marfă pe primii doi ani din actualul cincinal la 26 octombrie 1972, adică cu două luni și 5 zile mai devreme.** Succesul acestui harnic colectiv materializează preocuparea deosebită manifestată față de bunul mers al producției. **„Acum întregul nostru colectiv** — a declarat Florea Dincă, directorul întreprinderii — **pășește cu încredere și entuziasm spre realizarea obiectivelor înscrise în cel de-al III-lea an al cincinalului, hotărît să acorde întreaga atenție inițiativelor în domeniul valorificării depline a resurselor locale, calității produselor, rentabilității — atribute ale progresului tehnic și economic, căi sigure spre noi și noi realizări".**

Colectivul de muncă de la Exploatarea minieră Șomova al cărui angajament este de a realiza prevederile actualului cincinal în numai 4 ani și 3 luni, a raportat în aceste zile un nou succes. După cum ne informează ing. Gheorghe Ciontea, șeful serviciului tehnic-producție, **cifrele de plan înscrise pe primele 11 luni ale anului au fost realizate integral cu 20 de zile mai devreme.**

Minerii și lucrătorii stației sînt hotărîți să obțină producții suplimentare de barită și minereuri complexe, care să permită atît îndeplinirea înainte de termen a planului anual cît și a angajamentului suplimentat.

★

Printr-o utilizare mai bună a mijloacelor de producție și o organizare superioară a muncii, constructorii Șantierului 3 Tulcea al G.S.L.H.-Galați, se mobilizează cu toată energia pentru îndeplinirea sarcinilor de plan și a angajamentelor asumate.

Tovarășul **Costel Ahici**, inginerul șef al șantierului, ne-a relatat că **planul producției globale pe cele 10 luni din acest an a fost depășit cu 3 572 000 lei.** Avansul cîștigat în executarea unor lucrări, va permite ca majoritatea obiectivelor aflate în construcție (gara fluvială, Oficiul P.T.T.R. etc.) să fie date în folosință înainte de termenul planificat.

Pavel PEANĂ-coresp. județean

ÎNTRECERILE MICILOR ÎNOTĂTORI BRĂILENI

În cadrul programului de competiții sportive dedicate sfertului de veac al Republicii, Școala sportivă Brăila a organizat un frumos concurs de înot, care a marcat, totodată, împlinirea unui an de la darea în folosință a noii piscine acoperite din oraș. Au participat 50 de concurenți de categoriile A, B și C, selecționați în cadrul concursurilor desfășurate pe grupe. Competiția a constituit și un important test în vederea participării la „Cupa Speranțelor", ce va avea loc luna viitoare, la Ploiești.

Iată cîștigătorii: Luminița Constandache (50 m liber, 100 m spate, 50 m delfin și 50 m spate), Mădălina Ilieși (50 m delfin). Alina Antonescu (50 m bras), Fănica Lepădatu (50 m liber, bras și spate), Viorica Neacșu (100 m spate), Mihaela Ieremia (100 m bras), Doinița Munteanu (100 m spate), Flourela Stănciuc (100 m delfin). Băieți: Cătălin Lozneanu (50 m liber), Ninel Vasile (50 m delfin, liber, bras și spate), Tudorel Zmeu (100 m bras și delfin), Gabriel Tudorică (100 m spate, 50 m bras), Valentin Ilieși (100 m liber), Florin Mustață (50 m delfin și spate), Eduard Negoiță (100 m bras).

Traian ENACHE,
coresp. județean

CONCURS DE TENIS DE MASĂ LA TG. SECUIESC

Consiliul județean Harghita al sindicatelor, în colaborare cu Consiliul județean pentru educație fizică și sport și Asociația sportivă „Constructorul" din Tîrgu Secuiesc, a organizat, timp de două zile, un reușit concurs de tenis de masă, dotat cu „Cupa aniversării Republicii".

Au participat sase echipe masculine (I.L.M.C. Tîrgu Mureș, Casa pionierilor Buzău, Avîntul Sîntioanlunca, Autosport și Voința din Sfîntu Gheorghe și Constructorul Tîrgu Secuiesc) și trei echipe feminine (Casa pionierilor Buzău, Avîntul Sîntionlunca și Constructorul Tîrgu Secuiesc).

Învingători în întrecerile de simplu au fost Kelemen Attila și Rodica Gogu (Constructorul) care au intrat în posesia trofeului.

Gh. BRIOTĂ, coresp.

„TROFEUL CARPAȚI" LA HANDBAL FEMININ

ROMÂNIA, IUGOSLAVIA ȘI U.R.S.S. CONCUREAZĂ CU ȘANSE LA PRIMUL LOC!

IAȘI, 25 (prin telefon de la trimișii noștri). „Trofeul Carpați" la handbal feminin s-a reluat sîmbătă în Sala sporturilor din localitate, cu meciuri extrem de echilibrate, dîrz disputate. În principalele întîlniri, Iugoslavia și U.R.S.S. au cîștigat în extremis, la un punct diferență, în fața echipelor R. D. Germane și respectiv — României. Partidele de duminică (n. r. astăzi) vor decide învingătoarea celei de-a 13-a ediții a „Trofeului Carpați". La locul I candidează nu mai puțin de trei echipe: România, Iugoslavia și U.R.S.S.

ROMÂNIA — U.R.S.S.
8—9 (4—3)

O partidă de mare luptă, în care victoria putea aparține reprezentativei României, dacă handbalistele noastre ar fi acționat mai clar și ar fi profitat de numeroasele ocazii favorabile pe care le-a avut.

Formații: **ROMÂNIA:** Elena Ionescu — Ibadula, Furcoi, T. Popa, Oancea, Ilie, Arghir.

U.R.S.S.: Șerstiuk — Turcina, Osetinskaia, Bobrusi, Lozbina, Zaharova, Sevcenko.

Handbalistele sovietice au reușit să înscrie primul gol în min. 6 prin Sevcenko, după ce cu două minute mai înainte, Furcoi ratase o aruncare de la 7 m. Echipa României își revine și în min. 7 și 8, Popa și Oancea înscriu două goluri, iar 4 minute mai tîrziu, Lozbina egalează. Handbalistele noastre reușesc să străpungă din nou apărarea ermetică a formației sovietice înscriind prin Arghir și Oancea. În min. 23, Turcina ratează o aruncare de la 7 m, iar în min. 25, Zaharova, singură pe semicerc (!) reduce din handicap. În repriza a II-a, oaspetele forțează egalarea și o obțin prin Turcina. Apoi, ele conduc cu 6—4 și 7—5, iar revenirea echipei române (între min. 34—36), cînd reușește egalarea prin cele două goluri realizate de Munteanu și Frîncu, nu poate contrabalansa volumul mare de ratări favorabile irosite. Să sperăm că în ultima partidă, cea cu formația R. D. Germane (n. r. azi) echipa lui Gabriel Zugărăvescu și Pompiliu Simion își va reveni.

Au înscris: **Oancea 3, Ibadula 1, Arghir 1, Popa 1, Munteanu 1, Frîncu 1 — pentru România, Turcina 3, Lozbina 2, Sevcenko 2, Bobrusi 1, Zaharova 1 — pentru U.R.S.S.**

Au arbitrat **K. Nilsson** și **K. Huseby** (Norvegia).

IUGOSLAVIA — R.D.G.
12—11 (6—4)

Partida a început sub semnul unui accentuat echilibru, ambele formații încercînd să păstreze cît mai mult mingea. Scorul evoluează și el foarte strîns, menținîndu-se aproape în permanență, în primul sfert de oră, egal (min. 5: 1—1, min. 6: 2—2, min. 13: 3—3). Din min. 18 însă, jucătoarele iugoslave, dirijate impecabil de aceeași plină de vervă **Mara Torti**, înscriu trei goluri consecutive, distanțîndu-se de adversarele lor în ultimul minut al primei reprize, echipa R. D. Germane reduce din handicap 4—6.

La reluare, campioanele mondiale atacă mai decis, cu predilecție pe extrema dreaptă, reușind ca în min. 32 să egaleze situația de pe tabela de marcaj: 8—8. Din acest moment, lupta devine tot mai dîrză, mai ales în apărare,

Hristache NAUM
Horia ALEXANDRESCU

(Continuare în pag. a 4-a)

CLASAMENT

1.	**ROMÂNIA**	4	3	0	1 48-32 6
2.	**Iugoslavia**	4	3	0	1 54-53 6
3.	**U.R.S.S.**	4	2	1	1 43-40 5
4.	**Ungaria**	4	2	0	2 53-38 4
5.	**R. D. Germană**	4	1	1	2 45-41 3
6.	**România-tineret**	4	0	0	4 40-76 0

PROGRAM

Astăzi sînt programate următoarele partide: ora 16.30: URSS — România-tineret; **ora 17.40:** Iugoslavia — Ungaria; **ora 18.30:** România — R. D. Germană.

Moment de tensiune chiar și pe banca de rezerve a echipei noastre. „Trofeul Carpați" solicită la maximum nervii jucătoarelor nu numai în teren...

Foto: Dragoș NEAGU

Astăzi, pe stadionul Giulești,

START AL REPREZENTATIVEI NOASTRE DE JUNIORI ÎN PRELIMINARIILE U. E. F. A.

Reprezentativa noastră de juniori la fotbal debutează astăzi, la ora 10,30 în „potcoava Giuleștiului" în preliminariile Turneului U.E.F.A., avînd ca adversară pe selecționata similară a Iugoslaviei. Este, desigur, un eveniment important pentru elevii antrenorilor Constantin Ardeleanu și Ion Voinescu în vederea căruia Șumulanschi, Răducanu et co. s-au pregătit, în cursul săptămînii, cu toată atenția.

(Citiți amănunte despre această partidă în pagina a 3-a, la rubrica noastră de fotbal.)

IERI, ÎN CAMPIONATELE NAȚIONALE DE BASCHET

JUCĂTORII DE LA RAPID LA PRIMA LOR VICTORIE IN ACTUALA EDIȚIE

În cadrul campionatelor naționale de baschet, s-au disputat ieri, după-amiază, următoarele meciuri:

I.E.F.S. — CONSTRUCTORUL BUCUREȘTI (f) 81—33 (45—14)

Poate că dacă ar fi considerat meciul doar o întrecere pentru cele două puncte în clasament, studentele nu ar fi înregistrat un scor atît de categoric. Dar, avînd într-un viitor apropiat un obiectiv atît de important cum este al doilea tur al „Cupei cupelor", baschetbalistele de la I.E.F.S. au căutat să facă, în sala Constructorul, o utilă verificare în vederea meciului cu Slavia Praga. În consecință, ele s-au apărat cu multă agresivitate, au interceptat deseori, înscriind cu regularitate de la semidistanță, de sub coș sau ca finalizări ale contraatacurilor. Formația Constructorul — surprinzător de modestă mai ales, dacă ne amintim de frumoasele evoluții de anul trecut. Au arbitrat **M. Rizea** (bine) și **M. Cunicer** (cu scăpări). Au marcat Pantea 13, Giurea 10, Salcu 13, Szabo 11, Deak 6, Petric 3, Popov 10, Nanu 2, Tita 13 pentru I.E.F.S., respectiv Ivanovici 14, Jugu 6, Godeanu 1, Petreanu 1, Seifert 4, Gheorghe 2, Guranda 5.

RAPID — ACADEMIA MILITARĂ (m) 76—54 (36—20)

Feroviarii au realizat prima victorie din actuala ediție a campionatului. A fost un succes meritat, dar care s-a conturat mai greu decît se prevedea. Pe de o parte, fiindcă baschetbaliștii de la Academia Militară nu s-au considerat învinși în nici un moment, iar pe de altă parte deoarece giuleștenii nu au fost într-o zi prea bună. În această situație, antrenorul Al. Fodor a efectuat dese schimbări, care spre sfîrșitul meciului s-au dovedit foarte inspirate și au făcut ca balanța victoriei să încline în favoarea formației rapidiste, cu scorul de 76—54 (36—20).

Factorii determinanți ai succesului rapidist au fost **Cr. Popescu** — în vervă permanentă (28 p) și **T. Vintilă** — care de la un meci la altul demonstrează o valoare tot mai ridicată (7). De la învinși, o impresie bună au lăsat **C. Teodorescu (10)** și **C. Mărgineanu** (6). Au arbitrat foarte bine **I. Petruțiu** și **A. Atanasescu.**

STEAUA — VOINȚA (m)
82—42 (38—20)

Fază de la întîlnirea divizionară de baschet dintre I.E.F.S. și Constructorul

Foto: M. THEO

Azi, în Divizia A de fotbal

SEMNE DE ÎNTREBARE PE ULTIMII METRI AI CURSEI DE TOAMNĂ

Turul campionatului a intrat în linie dreaptă! Se apropie finișul și fiecare echipă caută un loc cît mai avantajos în clasamentul de toamnă. Așa că, etapa de astăzi, a 13-a, vine să agite și mai mult acest final devenit fierbinte după ce duminica trecută liderul a fost învins de Dinamo (plasată acum pe poziția a doua la egalitate de puncte, dar nu și de golaveraj cu Steaua), iar ultimele două clasate au obținut remize prețioase în fața Rapidului și a studenților clujeni. Astăzi, deci, etapa interesează, în primul rînd, prin meciurile ce vizează cei doi... antipozi ai clasamentului.

Derbyul duminicii se joacă la Arad, unde liderul, Steaua — neuitînd că în campionatul trecut a condus cu 2—0 pînă în ultimele minute, fiind egalată, în extremis — va încerca să nu piardă, pentru a nu-și periclita poziția și iluziile. Teoretic, toate calculele duc spre o remiză. Un contraatac sau o gafă de apărare pot naște, însă, și un învingător. Cu gîndul la Arad va juca și „urmăritorul din umbră", Dinamo, la București, un meci destul de greu, pentru că adversara sa, „U" Cluj, a intrat în hora retrogradării și are neapărată nevoie de puncte. Normal, echipa lui Nunweiller ar putea forța astăzi „încoronarea de toamnă". Dar tocmai gîndul acesta ar putea constitui un handicap pentru gazde. Cu condiția — totodată — ca „U" să fie echipa de elan de altădată. Altfel, dinamoviștii pornesc favoriți...

În „depresiunea ianternei", Sportul studențesc va încerca să repete și la Ploiești jocul său vizibil îmbunătățit din ultimele etape și să obțină un punct (de aur pentru... retur), iar reșițenii, stimulați de primul punct adus din deplasări, să dobîndească o atît de necesară victorie în fața craiovenilor. Dar ploieștenii au un om (Ion Constantin) capabil să cucerească singur o redută, iar studenții din Craiova minuiesc foarte bine contraatacul în deplasare. Așa încît, cele mai încercate echipe ale campionatului nu pot spune astăzi că au garanția izbînzii.

Dintre celelalte patru jocuri ale zilei, mai echilibrate apar cele de la Cluj (C.F.R.—F.C. Argeș) și București (Rapid—A.S.A.) și aceasta datorită ultimelor evoluții ale piteștenilor și tîrgmureșenilor în deplasare. Vă amintiți că argeșenii au trecut la București pe lîngă o remiză în jocul cu Steaua, iar elevii lui Bone au realizat-o, chiar, în fieful U.T.A.-ei. Și poate că astăzi...

Etapa are și doi favoriți — Steagul roșu și Jiul — în partidele pe care aceste echipe le susțin acasă cu S.C. Bacău și, respectiv, Farul. Dar, cine știe?... Spuneam, doar, că, acum în preajma finișului, fiecare echipă încearcă să-și asigure un loc cît mai bun în clasamentul de toamnă!...

Mircea M. IONESCU

U.T.A.	**— Steaua**
Dinamo	**— „U" Cluj (Stadion Dinamo)**
Petrolul	**— Sportul studențesc**
C.S.M. Reșița	**— Univ. Craiova**
C.F.R. Cluj	**— F. C. Argeș**
Rapid	**— A.S.A. (Stadion Republicii)**
Steagul roșu	**— S. C. Bacău**
Jiul	**— Farul**

Toate partidele vor începe la ora 14,00.

NU CĂUTAȚI TALENTELE DOAR PE MARILE STADIOANE!

FETIȚA ACEEA MERITA MAI MULT...

Se petrecea cu cîtva timp în urmă, la „Crosul fetelor" din Suceava... Era un frig pătrunzător și cerul amenința a ploaie cînd, printre tufișurile ce mărgineau traseul au apărut concurentele de 12—13 ani. În frunte se afla o fetiță în trening. Atunci, în grupul masiv care urma, n-am văzut basmăluța aceea de bumbac alb. Am zărit-o doar cînd mai erau 300 de metri pînă la sosire. A întrecut, una după alta, vreo zece siluete și nu-i mai rămînea înainte decît treningul alergător. Se părea că nu-l va mai ajunge. Și totuși...

Fetița cu basmaua albă de bumbac a reușit. A cîștigat pentru că a dorit imens acest lucru! Cei mai mulți nu știau aproape nimic despre ea, dar cred că în satul ei, acolo, în Mitocul Dragomirnei, pierdut undeva, între obcinele sucevene, o cunoșteau toți. O cunoșteau și o admirau. N-as fi putut să spun de ce, dar — paradoxal pentru vîrsta ei — impunea respect. Am fost convins de asta atunci cînd am văzut-o foarte aproape de sosire cu dinții încleștați și pumnii strînși, concentrată într-un suprem efort de voință. A trecut pe lîngă adversara ei și, atunci tot ce era crispare a dispărut din ea. S-a îndreptat, cu basmăluța albă pe cap spre linia albă. S-a uitat o clipă în urmă și a dispărut repede, în mulțime. N-am mai văzut-o decît pe podium. Era tot cu basmaua albă pe cap. Își pusese și pantofii de care se descotorosise, înainte de cursă, ca de o mare greutate... Nu zîmbea, cum nu o făcuse nici atunci cînd cîștigase. Era doar stînjenită, îmbrăcată în ie și fote, în fața a mai mult de 2 000 de copii și de oameni mari, sus, la înălțimea locului întîi.

...Fetița aceea merita mai mult. Nu știu de ce, dar mi-au venit în minte cei cîtiva profesori și profesoare de educație fizică care, după ce stătuseră cîtva timp pe platoul Cetății

Momente de neuitat...

Suceava, gazda crosului, plecaseră cu mult înainte de terminarea întrecerilor. Îi răzbise, poate, frigul. N-au aflat cît de frumoasă putea fi victoria acelei copile desculțe cu basmaua albă de bumbac pe cap. Mare păcat...

...Ar fi meritat cu mult mai mult fetița blondă din Mitocul Dragomirnei. Ar fi meritat atenția unor specialiști, care n-au fost, nici ei, acolo. Poate chiar din Federația română de atletism. Oricine ar fi văzut în purtătoarea acelei băsmăluțe albe o viitoare sportivă. Și ca ea alte 20, de care trebuie să se îngrijească, totuși, cineva... Sucevenii n-ar trebui, cu nici un chip, să le uite.

Poate că pe această fetiță, care s-a comportat ca un om în toată firea la primul ei concurs sportiv, ar fi trebuit să o cunoască toată țara. Ce bine ar fi fost ca în dimineața aceea, pe platoul cetății Suceava să ne întîlnim și cu... aparatul de filmat. Fetița cu basmaua albă ar fi oferit, credem, o pledoarie convingătoare pentru frumusețea sportului.

Poate că n-as fi scris aceste rînduri. Dar n-as dori ca, prin cine știe ce întîmplare, s-o revăd, peste cîtiva ani, pe **Lidia Solcan**, fetița cu basmaua albă, și să spun: **„Ar fi putut ieși din ea o mare campioană..."**

Radu TIMOFTE

O REPUTATĂ EXPERIENȚĂ FOTBALISTICĂ ÎN PAGINILE UNEI CĂRȚI

Se știe cîtă importanță are, în recomandarea unor autori, meritele activității lor, extra-scriitoricești, dacă ne permiteți să ne exprimăm așa. O carte despre teatru, să zicem, cu respectatul nume al lui Gheorghe Calboreanu pe copertă, are din pornire autoritatea competenței, garanția deceniilor petrecute pe scenă de reputatul nostru actor. Ne întîlnim, iată, cu o situație similară în domeniul fotbalului, unde **Angelo Niculescu**, un om care — oricît de discutat este — rămîne o figură centrală a vieții acestui sport în ultimii ani, apare pentru prima oară în librării ca autor, alături de mai tînărul său coleg din **Timișoara, Ion Ionescu**, al unei interesante și actuale lucrări, „FOTBAL — METODE ȘI MIJLOACE" *, apărută în Editura „Stadion".

Aici, vă întîlniți doar cu o semnalare a evenimentului. Recenzii mai largi, discuții sub toate formele vor veni mai încolo. Noi ne vom permite, din postura unui cititor de rînd, să vă menționăm, pe rele cîteva rînduri care ne mai rămîn la dispoziție, cîteva subiecte din cuprinsul acestei lucrări de debut în literatura de specialitate a antrenorului echipei reprezentative.

Cum obligă și titlul, lucrarea are două mari capitole — „Metode" și „Mijloace". Dintre principalele subcapitole, amintim: Scopul și obiectivele metodicii de predare a jocului, Metodele de antrenament, Metodele generale de instruire; Particularitățile predării factorilor de antrenament, etc. La capitolul „Mijloace" ne întîlnim cu: Exercițiile de antrenament, Exerciții impuse și libere, Exerciții pentru învățarea elementelor tehnice, Exerciții pentru învățarea și perfecționarea acțiunilor tehnice, Exerciții pentru învățarea și perfecționarea jocului, etc. Folosind o bibliografie bogată, cu autori reputați din literatura noastră de specialitate și de peste hotare, lucrarea lui **Angelo Niculescu** și **Ion Ionescu**, ni se pare a reprezenta un însoțitor indispensabil pentru tehnicienii fotbalului, de toate gradele. Ea are marele avantaj, de care aminteam la început, de a prezenta fondul instruirii fotbalistice prin optica unor tehnicieni activi, multe dintre paginile care au văzut recent lumina tiparului fiind rodul unor observații personale, directe, practice. Ne bucurăm de reușita celor doi antrenori, reprezentînd două generații ale fotbalului nostru și le dorim să... recidiveze.

Eftimie IONESCU

*) Angelo Niculescu — Ion Ionescu: **„FOTBAL — METODE ȘI MIJLOACE"**, Editura „Stadion" — 234 pagini — lei 8.

Sport Magazin

INVITAȚIE ÎN DELTA DUNĂRII

Odată cu primele nopți răcoroase, în Delta Dunării sosesc oaspeți. Sînt păsările migratoare — aproximativ două sute de specii. Delta Dunării este locul în care se întîlnesc cinci căi de migrație ale zburătoarelor, între zonele eurasiatică și sud-africană. Ele poposesc aici, poate pentru a-și reface forțele, cîteva zile sau cîteva săptămîni. Vînătorii ale căror puști nu mai sînt „noi", știu sorocul venirii și plecării păsărilor. Dar, pentru vînătorii tineri care intenționează să se aventureze în deltă în această toamnă, ne încumetăm să facem cîteva recomandări. Și, anume:

— nu este nevoie să transportați în deltă zeci de kilograme de cartușe; dacă ați făcut cît de puțin antrenament de tir la talere, în poligon, vă ajung chiar și numai o sută de cartușe;

— nu trageți, la întîmplare, în stolul de rațe! Să știți că talia unei rațe sălbatice este mult mai modestă decît distanța dintre rațele care zboară în stol;

— căutați să vă îmbrăcați și să vă camuflați, cu barcă cu tot, în așa fel, încît orice vietate să vă confunde cu mediul înconjurător;

— dacă sînteți în grup, adică mai mulți tovarăși de vînătoare răspîndiți pe plaur, stabiliți de la bun început două lucruri: locul în care vă aflați fiecare și direcțiile în care puteți trage fără pericol de accidente și, în ceea ce privește latura sportivă, puneți condiția ca „rațele bătute în cîmă" să nu intre în competiția zilei. Prin „rațe bătute în cîmă" se înțelege șiretlicul prin care, mediocrii trăgători la zbor, după ce aruncă două focuri în vînt, bat cu palma în cîmă — zgomot identic sau aproape identic cu cel al raței căzute pe apă. Apoi urmează explicațiile de rigoare: a căzut în stuf, a dus-o vîntul, n-a mai găsit-o și altele;

În ceea ce privește locurile în care aveți posibilitatea să vînați rațe sau gîște sălbatice, vă recomandăm toate cele trei brațe de vărsare ale Dunării în mare: Chilia, Sulina, Sf. Gheorghe. Peste tot sînt milioane de păsări. Și, probabil, ceva mai precis, ghioluri sau japșe cum ar fi Bijanu, Lumina, Roșu, Roșulet, Puiu, Puiulet, Belciugul, Căzănel, Triozere, Obretinul Mare și Obretinul Mic și încă multe altele, locuri în care vă vor conduce oameni ospitalieri ai satelor deltei. Acestia, în loc de căruțe cu cai, au bărci cu vîsle și vă pot purta pe unde nici n-ați visat vreodată.

Alte recomandări nu vă mai facem; după o excursie vînătorească în Delta Dunării, dumneavoastră veți ști mai multe decît ne-a îngăduit spațiul să vă spunem noi...

Ilie CARCIU

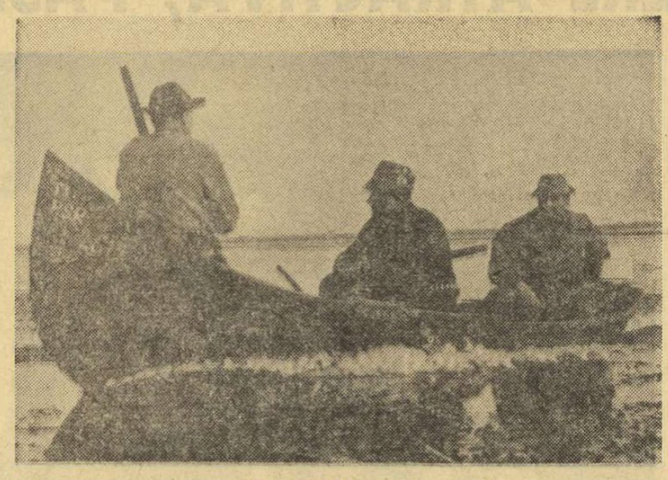

În căutarea rațelor...

CULESE DIN RALIUL BALCANIC

Echipajul Eugen Ionescu-Cristea și Petre Vezeanu la sosire
Foto: Ștefan CIOTLOS

● Duminică 19 noiembrie, în decor de iarnă, undeva la poalele Timpei, se aștepta sosirea celor mai buni dintre combatanții celei de a VIII-a ediții a **Raliului Balcanic**. O mașină se apropie în viteză de linia de sosire cînd cineva strigă: „E Genu, a cîștigat Genu", Vestea se răspîndește lute și pornesc aplauze entuziaste. Primul sosit, echipajul **Eugen Ionescu-Cristea — Petre Vezeanu**. Bucuria celor care au așteptat o victorie românească în această cursă de prestigiu nu mai cunoaște margini. Zîmbind fericit, mîngîind albastrul brăzdat de dungi albe ai celor 160 de cai ce l-au purtat peste munți și prin văi, Genu mărturisește: **„A fost o cursă grea. Am luptat alături de Petre cu drumul, cu timpul, cu somnul, dar am învins. „Monstrul" (R 12 Gordini) s-a comportat excelent".**

● Nu departe de podiumul învingătorilor, un mare învins. Cu mîinile în buzunare, abătut. **Ciubrikov**, campionul bulgar de motocicletism, și automobilism, pornit în cursă la volanul unui Renault Alpin, a abandonat. **„O defecțiune tehnică**, ne explică, **cauzată de o piatră. Am aflat despre un proverb românesc privind buturuga mică. S-a dovedit a fi real. În sport, însă, trebuie să știi să și pierzi. Îi felicit pe prietenul meu Eugen pentru reușită, pentru modul în care a pilotat. În ceea ce mă privește, poate la anul..."** Și zîmbind trist, se îndepărtează.

● În miez de noapte, undeva pe traseu, o mașină superbă, roșie, în pană. Alături, doi tineri, în combinezoane verzi, fumează resemnați. **„M-am apropiat de ei** — declară ing. **I. Leonte**, de la asistența tehnică, **întrebîndu-i ce s-a întîmplat. Și ce credeți că aveau? Nici mai mult nici mai puțin decît... pană de benzină. Păcat, era un echipaj favorit pe o mașină excelentă: Porsche 911 S". Cu siguranță, pe viitor, Faruk Suren** (Turcia) va fi mult mai atent. Chiar la „mărunțișuri".

● Succes — mare, putem spune — al autoturismului Dacia 1 300 în marea competiție cu mărci de renume: **R 12 Gordini, Porsche, B.M.W.** și altele, cele două mașini trimise de Uzina de autoturisme Pitești au ocupat locuri meritorii între primele 10 clasate. Iată și o părere autorizată, a domnului **Hubert Melot**, reprezentant al Regiei Renault asupra comportării „bolizilor albaștri" (R 12 Gordini) și a celor „gris" (Dacia 1 300): **„Atît mașinile noastre — R. 12 Gordini — cît și ale dv. — Dacia 1 300 — s-au comportat excelent în această cursă. Într-o confruntare cu mărci de prestigiu, examenul a fost trecut cu bine. Aveți piloți foarte buni, veți putea obține și în continuare rezultate frumoase, cu condiția ca mașinile să fie pregătite din timp și bine întreținute".**

● În cursă au fost prezente și... anvelopele românești **Victoria Floreşti MS**. Părerea unanimă: foarte bune. Iată și două declarații ale unor piloți ce le-au folosit: **„Reușita multora dintre participanți, posibilă datorită calităților românești — foarte bune".** (**S. Kolev** — Bulgaria): **„Foarte mulțumit de calitățile Victoria Floreşti MS. Felicitări".** (**S. Toplodolski** — Bulgaria).

Ileana ILIESCU

CU MULȚUMIREA CĂ MI-AM ÎNCHEIAT ACTIVITATEA PE WEMBLEY!

ARBITRUL VASILE DUMITRESCU LA ORA ADUCERILOR AMINTE...

„Am rămas cu amintirile..."

Foto: Paul ROMOȘAN

Cine ar fi zis că arbitrul Vasile Dumitrescu a împlinit 55 de ani? Da, acela care sprinta în pas cu jucătorii; acela cu alergarea elegantă, cu capul sus; acela care părea mereu tînăr. Și totuși, Vasile Dumitrescu, aceeași generație cu Ritter, cu Nițescu, a pus fluierul în cui. Echipamentul este în dulap, spălat, călcat; ghetele strălucesc; alături — ecusonul de arbitru cu însemnele F.R.F. și cel albastru de „referee F.I.F.A." Toate, gata, pareă să fie puse în valiză și să plece odată cu posesorul lor spre Constanța, Craiova, Iași, Oradea, Sofia, Istanbul, Kiev, Londra, Salonic... Andrade, Bobby Moore, Del Sol, Beara, Milutinovici, Zebec, Lubanski, Domazos, Turgay, Menicheli, Sivori, ca să nu mai vorbim de jucătorii care an de an au populat campionatele noastre, se supuseseră fluierului său, semnalizărilor sale de la tușă.

Toate sînt ca înainte. Și totuși...

— Da, am rămas cu amintirile. Iată, în dulapul acesta am vrafuri de tăieturi din ziare; în album — fotografii de pe unde m-a purtat fluierul, în țară și în Europa. Credeam că nu se va sfîrși niciodată, niciodată...

L-am întîlnit de curînd pe Vasile Dumitrescu la el acasă, în cartierul bucureștean Baba Novac. Era preocupat de căsătoria fiicei sale, Mariana, care are loc chiar azi.

— Aveți față de mărițat?

— De patru ani sînt și bunic!

— !?

— M-am căsătorit de tînăr și băiatul cel mare, Anton, are 30 de ani. El m-a făcut tată mare! Mariana are 25 de ani. Mai am un băiat, Petre, de 20 de ani, student în anul II la Agronomie. Pînă acum, preocupările mele erau familia, serviciul și fotbalul. Acum, fotbalul, adică arbitrajul, a dispărut. Parcă nici n-a fost. Rămîn doar albumul acesta și tăieturile din ziare.

Îmi dau seama că gazda mea e intens preocupată de această renunțare.

— Prea a fost bruscă, continuă Vasile Dumitrescu. Parcă s-a tăiat un fir. Duminica stau acasă ca pe ghimpi. Treningul e în dulap și el. Altădată, cît de tîrziu veneam seara acasă de la lucru (sînt maistru marochiner la cooperativa „Arta aplicată"), îi puneam pe mine și plecam pe ceclaurile de pe aici, la antrenament. Odată, un paznic a asmuțit niște cîini pe mine, credea că am intenții necurate.

Zîmbește. Un zîmbet amar. Continuă:

— Am mulțumirea că mi-am încheiat activitatea internațională pe Wembley, „templul fotbalului". Am fost fluier la meciul Anglia — Elveția din toamna trecută, din preliminariile campionatului european. A fost o seară de neuitat pentru mine. La centru — **Constantin Bărbulescu**, vizavi-ul meu, la cealaltă tușă, **Otto Anderco**.

— Spune-mi, Vasile Dumitrescu, știi cumva cîte meciuri ai arbitrat în cariera dumitale?

— Desigur.

Și din dulapul plin cu ziare, fanioane, reviste, albume, amintiri, scoate un caiet cu scoarțele îngălbenite:

— Aici am trecut toate meciurile mele. Interne și internaționale.

L-am răsfoit preunmă. Nr. 1 este Steaua roșie — Proletarul, arbitrat la 4 iunie 1949, în campionatul orășenesc. Drumul spre afirmare începe în 1952 cînd este tușier la jocul Locomotiva București — Flamura roșie Bacău (3—1) din Divizia B. Debutează la „A" un an mai tîrziu: tușier, la Flacăra Ploiești — Locomotiva Timișoara (2—1). Ultimul joc, în primăvară, la Arad: U.T.A. — S.C. Bacău (2—0), la 25 iunie. Pe spațiul a 24 de ani, 631 de meciuri conduse.

— Ați jucat și fotbal?

— Deși nu e o regulă pentru un arbitru, am jucat fotbal. Mai întîi la o echipă de cartier, pe nume Coltea, apoi la Zburătorii și din 1944 la Unirea Tricolor. Sînt oborean și am jucat împreună cu Johny Dumitrescu, Rugiubei, Sandu Frățilă, Petrică Rădulescu, Ghermelie, Steinbach și Cîrjan erau mai mari. Jucam fundaș sau mijlocaș.

— Și cum ați ajus în arbitraj?

— Un avînt al tinereții. M-am înscris împreună cu I. Comșa, Fr. Mateescu, I. Piscarac, Dumitru Rusu, Lulu Mihăilescu. Eram cu toții prieteni și am făcut școala în 1948-49. Concomitent arbitram 2-3 meciuri pe zi. Căutam să pun în practică și ceea ce învățam la cursuri, dar și ceea ce vedeam la marii noștri arbitri.

— Desigur, ați avut satisfacții...

— Fireste! Dar și destule neplăceri. Am făcut și greșeli. Destule. De altfel, cred că nu există arbitru care să nu greșească. Mai de mult, locuiam în altă parte și cînd veneam acasă deschideam ușa soției cu gîndul să arunc echipamentul pe foc. Mă oprea soția. Ea a luat parte la toate bucuriile și necazurile mele. Chiar cînd prietenii căutau să mă flateze, dacă eu îmi dădeam seama că am greșit, sufletul mi-era amar. Dar întotdeauna critica și deznădejdea momentană mă înarmau să demonstrez că, totuși, am calitate. Am fost — și sînt — un ambițios. În anii din urmă soția și copiii imprimau pe bandă de magnetofon transmisiile radiofonice sau de la televiziune ale meciurilor. Le ascultam cînd veneam acasă. Dacă greșeam, rejudeam faza. Uneori, impotriva aparențelor, îmi dădeam seama că nu am greșit și eram fericit, chiar dacă a doua zi, ziarele... Nu vreau să fiu în pielea unui arbitru care a dat chix într-un meci. Sufletul lui e negru. Nu-l mai vine să iasă din casă. Are impresia că pe stradă este arătat cu degetul. Iar la serviciu, ce să mai vorbesc...

Am mai stat un timp de vorbă cu Vasile Dumitrescu. Despre calitățile unui bun arbitru, despre orașele din România în care îi-a plăcut să conducă, despre arbitrii care-i plac și despre multe altele. Dar spațiul, acest... inamic al gazetarilor, mă face să pun punct. Poate că altă dată...

Mircea TUDORAN

MICROMOTIVE SPORTIVE

- Toamna se numără bobocii. Boxerii, tot anul.
- Careu: cuvinte încrucișate între jucători și arbitru.
- Există maraton redus? Da. Dacă abandonezi la jumătatea drumului.
- Mingea medicinală nu este decît o minge de baschet... obeză.

Titi GHEORGHIU — Vaslui

MÜLLER ȘI BECKENBAUER, SUB PAZA POLIȚIEI

O scenă de necrezut pe stadionul din Ludwigshafen, unde formația F.C. Kaiserlautern urma să primească replica lui Bayern München. Spectatorilor nu le-a venit să-și creadă ochilor, văzînd că echipa Bayern München își face apariția pe teren, încadrată de 20 de polițiști, cu mîna pe trăgaciul puștilor mitraliere.

Motivul? Se primise un telefon anonim, care anunța că internaționalii Müller și Beckenbauer vor fi... răpiți!

Dar fusese o alarmă falsă.

— Cu cîtiva ani înainte — a glumit Beckenbauer — poate că m-ar fi răpit, cel mult, o... admiratoare.

PICĂTURI

Ca să nu alunece pe tobogan, o echipă de fotbal trebuie să acționeze în carusel, să aibă buni țintași la poartă, iar apărarea ei să reziste oricăror încercări ale nuterii... adversarului. Numai așa rezultatele ei nu vor fi obținute la roata norocului. S-ar părea deci că fotbalul este un mare parc de distracții. Ceea ce nu e prea adevărat.

★

S-a spus: „o echipă se află mai mult în posesia mingii, cu cît fiecare jucător al ei o ține mai puțin". Dar dacă jucătorul n-o poate ține de loc?

D. MORARU-SLIVNA

IN 4 RINDURI

Apropo de ineficacitatea
înaintașilor din Divizia A.
Dacă în continuare
Nu survine o schimbare,
Nu voi fi mirat de loc
Să-l văd golgeter pe... Boc!

I. GHINESCU—comuna Boteni

ȘTIAȚI CĂ...

...înaintea ultimei etape din divizia B, numărul golurilor înscrise este același în cele două serii: 252? Să se fi vorbit între ei înaintașii dintr-o serie cu cei din seria cealaltă?

...doi foști campioni olimpici au fost aleși în Camera Reprezentanților, cu prilejul recentelor alegeri din S.U.A.? Este vorba de Bob Mathias, cîștigătorul probei de decatlon, la J.O. de la Londra (1948) și Helsinki (1952) și de Ralph Metcalfe, care a făcut parte la J.O. de la Berlin (1936) din echipa de ștafetă a S.U.A. La aceeași Olimpiadă, el s-a clasat pe locul al doilea, în proba de 100 m, după Ovens.

...alpinista franceză Yvette Buttin se poate lăuda că este cea mai înaltă femeie din lume? Nu de mult, în compania soțului ei, ea a cucerit vîrful Gurja, din munții Himalaia, aflat la o înălțime de 7 193 metri.

...înotătoarea suedeză Greta Anderson, care a traversat de cinci ori Canalul Mînecii, a anunțat că va încerca să realizeze pentru a șasea oară această performanță. De reținut că Greta Anderson are acum 45 de ani.

PROMOȚIILE LUI CARALULIS...

Toți sînt numai ochi și urechi. Fiecare explicație a maestrului Caralulis este deosebit de prețioasă.
Foto: Theo MACARSCHI

Dintr-o viitoare istorie a tenisului românesc nu va putea să lipsească, desigur, numele lui **Tache Caralulis**. Fost multiplu campion național, de patru ori selecționat în reprezentativa țării pentru „Cupa Davis" — Caralulis s-a arătat a fi, cu deosebire după retragerea sa din activitatea competițională, un descoperitor și abil șlefuitor de talente.

La această filă a carierei sale vrem să ne referim în rîndurile de față. Cu aproape 22 de ani în urmă, mai exact în 1951, Tache Caralulis era chemat să preia cîrma secției de tenis a clubului bucureștean Progresul. După cum chiar el ne mărturisește, a fost o muncă de adevărat pionierat, dar tocmai de aceea foarte pasionantă.

Am încercat, într-una din zile, împreună cu Tache Caralulis, să așternem pe hîrtie numele jucătorilor care, pînă să-și desăvîrșească propria personalitate ca tenismeni, au „furat" cîte ceva — cum foarte plastic se exprima **Țiriac** — din personalitatea maestrului. Țiriac însuși recunoaște că îi datorează foarte mult lui Caralulis în desăvîrșirea loviturii sale de rever. Iar Cornel Zacopceanu — fost campion al țării în proba de simplu — acceptă că n-ar fi reușit suprema înnobilare în competițiile interne, dacă nu s-ar fi bucurat de privilegiul de a-l fi avut pe Caralulis ca antrenor...

Din aceeași „promoție", formată la școala lui Caralulis, să-i mai amintim pe **Ștefan Anghelescu**, apoi pe **Rodica Andreescu** și **Eva Stăncescu**. A urmat o a doua generație de jucători și jucătoare cărora Tache Caralulis le-a pus, pentru prima oară, racheta în mînă, ori le-a șlefuit acele lovituri pe care, cu ochiul său de expert, le considera de mare eficacitate în cariera viitoare a elevilor săi. Să ne amintim că acestei generații i-au dat strălucire **Julieta Namian**, multi ani campioană a țării la simplu și la dublu și, mai tîrziu, **Ilie Năstase**, plecat de la Progresul — adică din grupa de copii ai lui Tache — în drumul său spre consacrarea pe plan mondial. Și au mai fost — Caralulis nu-și uită precum nici ei pe maestru — **Günther Bosch, Gheorghe Boaghe, Petre Mărmureanu, apoi Iulian Kiselef, Nicolae Cristescu, Dan Tereanu, Andrei Ungureanu, Nicolae Fătu...**

Din 1967 Tache Caralulis a încetat a mai fi antrenor la un club de performanță, luîndu-și răspunderea formării unui nucleu de tenis pentru amatori. Așa s-a născut Centrul de inițiere de la Strandul Tineretului de atunci — ca și pînă atunci — el continuă să fie cîte 8—10 ore pe zi pe terenul de tenis, și fiecare dintre cei aproape 400 de copii — cîți se pierdă de-a lungul unui sezon — se poate lăuda, dar mai ales se va putea lăuda, că s-a aflat, la un moment dat, față în față la fileu cu maestrul sportului Tache Caralulis.

Vă mirați, poate, că aprecierea care i s-a dat s-a oprit aici? Și noi! Titlul de maestru emerit al sportului sau de antrenor emerit i s-ar fi potrivit mai bine lui Tache Caralulis. Dar timpul încă nu e pierdut.

Ion GAVRILESCU

RĂSPUNDE Don Poștaș

LILIANA-CLAUDIA DINULESCU, IAȘI. Nu mi-aș fi putut închipui că o inimă ieșeană poate bate atît de puternic pentru Dinamo! Am reținut acest fragment privitor la meciul Dinamo — Steaua: „Un meci în care crezi și, în aceeași clipă, nu mai crezi în victorie, un meci în care rizi și totodată plîngi, un meci după care emoția adunată în cele 90 de minute se revarsă într-o bucurie fără margini, cum să nu te copleșească?" Îi voi transmite lui Dinu, jucătorul dv. preferat, urările dv. de succes în lupta pentru... note pe care o duce cu Boc, în cronicile din revista „Fotbal". Deocamdată, conduce Boc. Dar, vorba dv.: mai sînt trei etape! Cred, însă, că n-ați avea nimic împotrivă, dacă ar juca amîndoi în echipa națională. De altfel, cam ar fi cazul...

MIRCEA VIOREL RUȘU, BREAZA. Ați pierdut! Era mai bine întîi să mă întrebați, și pe urmă să puneți pariu! În ultimele patru ediții ale cam-

pionatului diviziei A la fotbal, adică începînd cu anul 1968-69, Rapid s-a clasat de trei ori înaintea echipei dv. favorite, Steaua. Într-o singură ediție, cea de anul trecut, Steaua a terminat pe locul 9 și Rapid pe locul 10.

V. ȚEPELUȘ. Aveți talent. Dar persoana mea nu vă oferă o tematică prea bogată. Ignorați-mă și căutați alte subiecte mai interesante pentru cititori.

UN GRUP DE SALARIAȚI DE LA CENTRALA CĂRBUNELUI, PETROȘANI. „Am văzut la televizor meciul Steaua — F.C. Argeș. Te rog să ne spui, nene Poștașule, cînd este eliminat un jucător care își lovește adversarul? Numai cînd acesta din urmă a căzut la pămînt. Nu știm de ce Pantea n-a fost eliminat? Pentru că

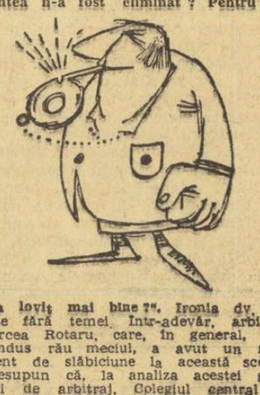

n-a lovit mai bine?". Ironia dv. nu este fără temei. Într-adevăr, arbitrul Mircea Rotaru, care, în general, n-a condus rău meciul, a avut un moment de slăbiciune la această scenă. Presupun că, la analiza acestei greșeli de arbitraj, Colegiul central al arbitrilor nu va avea la îndrul lui, un moment de slăbiciune...

ANTON ȘCUTARU, IAȘI. Evident, tenisul va avea din ce în ce mai mulți practicanți. Asta înseamnă, așa cum spuneți și dv., mai multă preocupare pentru amenajarea de terenuri și pentru producerea și difuzarea materialelor necesare: rachete, mingi, fileuri. O asemenea trebă nu se face bătînd din palme. Dar, încetul cu încetul, portile tenisului, acest sport atît de frumos, vor putea fi deschise unui număr tot mai mare de tineri. Bănuiesc că vă veți număra printre ei!

AUREL TRAIAN FURNEA, LUDUȘ. Ne-au amuzat unele dintre „greșelile de tipar" meșterite de dv. Trebuie să recunoașteți, însă că uneori, și greșelile noastre de tipar, autentice, sînt cel puțin la fel de... hazlii. Dar, să le prezentăm cititorilor, pe ale dv.:

● Pe șosea erau multe **dopuri**.

● Pescarul își aruncă undița în **baltă**.

● Douăzeci de echipe s-au întrecut pentru **supă**.

● Fotbalistul cutreerase pămîntul în lung și în pat.

● Preluă mingea și trase în **soarta** adversarului.

DAN CRETAN, TÎRGU JIU. De unde și pînă unde această discuție în legătură cu Doru Popescu? Nici un mo-

ment, acest jucător, n-a intenționat să vină la Progresul. Vă asigur că nici n-a trecut în viața lui pe strada dr. Staicovici! Înainte de a veni la Dinamo, în martie 1968, el a jucat la Metalul — Drobeta Turnu Severin.

VIRGIL ALEXA, HUNEDOARA. Vă proclam învingător în disputa cu prietenul dv. Minerul Baia Mare a jucat în divizia A, în ediția 1964-65. Și a retrogradat. S-a consolat, însă, măcar cu faptul că s-a clasat pe locul 15, înaintea Progresului!

Ilustrații: N. CLAUDIU

SAH

CAMPIONATUL NAȚIONAL MASCULIN

ÎNSEMNĂRI DIN SALA FINALEI

● Cît valorează „un tempo"!

Spectatorii prezenți în aula I.P.G.G., la runda a 7-a a campionatului național de șah, au asistat, în partida Vaisman — Stanciu, la o situație probabil unică în istoria întîlnirilor dintre doi maeștri ai acestui joc : **după 12 mutări notate pe fișă, pentru care consumase aproape o oră și jumătate de gîndire, albul (Vaisman) avea făcute efectiv doar... două !** Îi sfătuim pe cititori să aibă un minut de răbdare, punînd pe tablă poziția :

Alb : Vaisman. Negru : Stanciu.

1. d4 Cf6, 2. c4 e5, 3. Cf3 e:d4, 4. C:d4 e6, 5. Cc3 d5, 6. c:d5 C:d5, 7. Cdb5 a6, 8. C:d5 a:b5, 9. Cc3 Da5, 10. e3 Nd7, 11. Dg4 b4, 12. Cb1.

Aceasta este poziția „de pomină". Albul a efectuat, de fapt, două mutări : **e6 și Dg4** ; negrul șase : **Da5, Nd7, e6, a6, a:b5 și b4**, avînd un avans de dezvoltare copleșitor, care îi va aduce victoria. Foarte instructiv !

Meritâ, de asemenea, un comentariu partida **Ghițescu — Grünberg**, în care maestrul internațional a sancționat exemplar jocul hazardat în deschidere al adversarului său, dar — din păcate — nu a văzut o continuare prin care obținea o poziție netă de cîștig.

Alb : Ghițescu, Negru : Grünberg.

1. Cf3 f5 ? (O greșeală de la prima mutare, cu totul de neînțeles la un maestru participant în finala campionatului țării) **2. e4 !** (Primul cîștig de tempo, care se adaugă aceluia obținut regulamentar prin efectuarea primei mutări) **2... f:e4, 3. Cg5 e5, 4. d3 e3, 5. N:e3** (Albul are trei mutări efective pe tablă, negrul — una singură. Atacul se va dezvolta de la sine) **5... Cf6, 6. d4 ! e:d4, 7. D:d4** (Avansul de dezvoltare a crescut acum la **patru timpi** în favoarea albului, în loc de unul singur, cît ar fi trebuit să fie normal în acest stadiu timpuriu al partidei). **7... Cc6, 8. Dh4 d5, 9. Cc3 Ce7, 10. Nd3 Cf5, 11. N:f5 N:f5, 12. 0—0—0 !** (Toate piesele albului, cu excepția turnului din h8, sînt în joc !) **12... Ne7, 13. Df4 Dd7, 14. g4 ??** (O scăpare regretabilă a lui Ghițescu. Albul a calculat numai 14... N:g4 ? 15. T:d5 ! ! C:d5, 16. Df7+ Rd8, 17. C:d5 cu atac cîștigător, dar a omis continuarea din partidă a negrului. Cîștiga imediat 14. De5 ! ! și negrul este complet legat, fiind în poziție de zugzvang : 14... 0—0, 15. C:d5 ; 14... 0—0—0, 15. Cf7 ; 14... c6, 15. Nc5) **15... Ng6, 16. De5 0—0—0 !** și negrul, punîndu-și regele la adăpost, a egalat poziția. Remiză.

O „miniatură" plină de învățăminte nu numai pentru autorii ei...

Patru din cele cinci partide importante ale rundei a 8-a s-au încheiat cu un rezultat de egalitate. După variante teoretice, remiza a fost consemnată în întîlnirile **Partos — Neamțu, Ciocîltea — Ghizdavu, Stanciu — Ungureanu** și **Ghițescu — Mititelu**, ultima, însă, după o luptă acerbă, care a durat aproape 50 de mutări.

Ghinda, voind să profite de pe urma acestei conjuncturi de turneu și să-l ajungă pe Partos, a forțat (cu negrele) la Șubă, a sacrificat un pion dar — se pare — nu a condus în modul cel mai inspirat atacul (care părea decisiv) și adversarul său, după ce a găsit tot timpul mutări de apărare, a aplicat, în criză de timp, o contralovitură prin care a mai cîștigat o calitate. La întrerupere, situația lui Ghinda nu este de invidiat. Nacht a cîștigat la Follert, jucător evident depășit de forța unei finale, Mozeș la Rotariu, iar Grünberg a remizat cu Stoica.

În clasament : Partos 6½, Ghinda (1), Ghițescu și Ciocîltea 5½, Ghizdavu și Nacht 5, Neamțu (1), Mititelu, Stanciu 4½ etc.

Astăzi dimineața se reiau întreruptele ; după-amiază, de la ora 16, runda a 9-a, cu partida centrală **Ghinda — Partos.**

Valeriu CHIOSE

Pe stadionul „1 Mai" din Constanța — la cel de-al doilea antrenament al naționalei noastre, tot cu reprezentativa Farului.
Foto : V. ONESA

RUGBY

(Urmare din pag. 1)

sau recuperarea baloanelor din grămezi și margini, va depinde însuși rezultatul partidei. Fiindcă treisferturile noastre, în general rutinate, dacă vor fi bine alimentate cu baloane, vor fi capabile, nădăjduim să finalizeze unele acțiuni.

În orice caz, indiferent de rezultat, sperăm — și alături de noi publicul constănțean pe care l-am dori cît mai numeros — într-un spectacol rugbystic care să se ridice la nivelul pretențiilor unui meci de o asemenea importanță.

Partida va începe la ora 14,00 și va fi transmisă în întregime de posturile noastre de radio și televiziune.

Aici, la Constanța, vremea s-a menținut azi (n.r. sîmbătă) umedă și rece, burniținд permanent. Sperăm cu toții, însă, într-un timp favorabil, la ora meciului.

Arbitrul întîlnirii, JOHN YOUNG (Scoția), va chema la întrecere următoarele formații :

ROMÂNIA : DURBAC (Steaua) — NICA (Dinamo), DRAGOMIRESCU (Dinamo), MARICA (Politehnica Iași), SUCIU (Universitatea Timișoara) — NICOLESCU (Dinamo), D. RĂȘCANU (C.S.M. Sibiu) — FUGIGI (Sp. studențesc), POSTOLACHE (Steaua), GH. RĂȘCANU (Universitatea Timișoara) — DARĂBAN (Farul), ȘERBAN (Steaua) — CIORNEI (Steaua), ORTELECAN (Știința Petroșani), DINU (Știința Petroșani). *Rezerve :* Iorgulescu (Sp. studențesc), Vollman (Universitatea Timișoara), Bărgăuanș (Știința Petroșani), Pop (Griviția Roșie), Motrescu (Politehnica Iași), I. Constantin (Dinamo).

FRANȚA : DROITECOURT (Montferrand) — LUX (Dax), TRILLO (Bègles), DOURTHE (Dax), CAMPAES (Lourdes) — ROMEU (Montferrand), FOUROUX (La Voulte) — BIEMOURET (Agen), W. SPANGHERO (Narbonne), YACHYILI (Brive), — ESTEVE (Beziers), CESTER (Valence) — IRACABAL (Bayonne), BENESIS (Agen), VAQUERIN (Beziers) Rezerve : Maso (Narbonne), Bertranne (Toulon), Azarète (St. Jean de Luz), Barrau (Toulouse), Lubrano (Beziers).

MECIUL ROMÂNIA — FRANȚA

BOX

PUGILIȘTII ROMÂNI VOR EVOLUA ÎN IUGOSLAVIA ȘI SUEDIA

Între 27 și 29 noiembrie, se va desfășura la Belgrad tradiționalul turneu internațional de box dotat cu „Mănușa de aur". Federația de specialitate din Iugoslavia a invitat la această competiție sportivi din mai multe țări ale bătrînului continent, printre care și România. La aceste întreceri țara noastră va fi reprezentată de următorii pugiliști : **Remus Cozma** (semimuscă), **Ștefan Boboc** (muscă), **Eugen Gorea** (pană) și **Dumitru Mihalcea** (mijlocie-mică). Ca antrenor va funcționa **Titi Dumitrescu**, iar ca arbitru **Marin Zamfirescu**. Delegația sportivilor noștri a părăsit aseară Capitala.

★

Reprezentativa secundă de box a României va susține două partide cu selecționata Suediei la 29 noiembrie și 2 decembrie. În vederea acestei **duble confruntări** vor face deplasarea următorii pugiliști : **Adrian Morariu, Marian Lazăr, Octavian Amăzăroaie, Costică Bumb, Paul Dobrescu, Marcel Lupu, Ion Vornicescu, Constantin Cojocaru, Vasile Croitoru** și **Ion Alexe**. Antrenorul echipei, **Petre Mihai**, ca arbitru a făcut deplasarea **Vasile Cazacu**.

POPICE

„CUPA CARPAȚI"

Țara noastră va fi reprezentată la întrecerile pentru valorosul trofeu de loturile naționale, echipele reprezentative de juniori și junioare (care se pregătesc pentru campionatele europene din primăvara anului viitor), precum și de o serie de jucători și jucătoare evidențiați la ultimele concursuri interne.

Competiția este programată pentru zilele de 2 și 3 decembrie și se va disputa la probele individuale (femei și bărbați) și perechi mixte.

fotbal

JUNIORII VOR ÎNCERCA UN DEBUT FAVORABIL ÎN PRELIMINARIILE TURNEULUI U.E.F.A.

În dimineața aceasta, la ora 10,30, pe stadionul Giulești, juniorii noștri debutează în noua ediție a preliminariilor Turneului U.E.F.A. Echipa antrenată de **C. Ardeleanu** și **I. Voinescu** s-a pregătit serios pentru acest debut pe care îl dorim cu toții încununat cu succes, chiar dacă primul adversar, echipa iugoslaviei, este un team valoros și întărit cu jucători care evoluaseră săptămîna aceasta în reprezentativa de tineret, într-un turneu în Franța pe care l-a și cîștigat de altfel. Antrenorii formației iugoslave **A. Mladinici** și **M. Mihici**, afectați de eșecul suferit acasă acum cîteva zile în fața celei de a treia participante în grupa preliminară (Grecia), vor încerca o primă reabilitare, aici, la București. Antrenorii echipei noastre reprezentative de juniori și, în primul rînd, jucătorii, sînt conștienți de replica ambițioasă care le va fi opusă, și tocmai de aceea vor face totul — după cum au declarat — pentru a obține victoria. În numele ofensivei (care o vrem lucidă și incisivă) atît de necesară, antrenorul C. Ardeleanu și-a luat măsuri speciale și pentru defensivă, în eventualitatea unor contraatacuri periculoase din partea jucătorilor adverși.

Astăzi, pe stadionul Giulești, misiunea atacanților noștri, primii de la care se așteaptă victoria, va fi foarte dificilă, pentru că în solida apărare a jucătorilor iugoslavi se află fundașul Primorac care activează în prima divizie a țării vecine și prietene, la Dinamo Zagreb, iar la mijlocul terenului va manevra cu anticipate sarcini defensive, Petrovici, titular în cunoscuta formație Steaua roșie Belgrad. Să sperăm că, în replică, cele două vîrfuri, **Răducanu** și **Șumulanschi**, vor fi tenace și inspirați, că extremele **Petrișor** și **Vrînceanu** își vor valorifica viteza, iar la mijloc, **Iuga** va fi acel creator activ cum s-a dovedit în ultimele meciuri de pregătire. La fluierul arbitrului cehoslovac **Jean Poucek** se vor alinia, după toate probabilitățile, următoarele formații :

ROMÂNIA : Ciurea — Cotigă, Naghi (Hurloi), Negruțiu, Chivu — Stoica, Iuga — Petrișor, Șumulanschi, Răducanu, Vrînceanu.

IUGOSLAVIA : Suica — Devcici, Hazabend, Car, Primorac — Petrovici, Krancear — Radosavlevici, Bingulac, Giurici, Lukici.

PARTIDA RAPID — A. S. A. SE DISPUTĂ PE STADIONUL REPUBLICII

Vremea nefavorabilă a făcut impracticabil terenul de joc de la stadionul „23 August", astfel încît partida **Rapid — A.S.A. Tg. Mureș** nu se va mai desfășura pe acest teren, ci pe cel de la stadionul „Republicii", tot de la ora 14. Partida echipelor de tineret-rezerve va avea loc pe terenul Giulești II, de la ora 12,15.

Secvență de la unul din antrenamentele efectuate de juniorii noștri înaintea meciului lor cu reprezentativa Iugoslaviei
Foto : Th. MACARSCHI

SELECȚIONATA DE TINERET ÎN TURNEU ÎN GRECIA

Sosit la București pentru a asista la partida de juniori România — Iugoslavia din preliminariile Turneului U.E.F.A., antrenorul **Jean Colilis** — care în cadrul federației elene se ocupă de problemele echipelor naționale de juniori și tineret — a adus și confirmarea forului său privind organizarea unui turneu al selecționatei noastre de tineret în Grecia.

Între cele două federații a intervenit acest acord, potrivit căruia **reprezentativa de tineret a României va întreprinde un turneu începînd de la 18 decembrie**. Vor fi organizate 3—4 meciuri, dintre care unul cu selecționata similară a Greciei, la Atena. În rest, echipa noastră va întîlni formații de club, la Volos și Kavala.

METAMORFOZE FOTBALISTICE...

Extrema NAIDIN ne povestește cum a ajuns... fundaș

Este adevărat că în stadiul actual un jucător de fotbal trebuie să știe să facă față și sarcinilor altor posturi decît cel obișnuit, pe care s-a consacrat. „Universalismul" în fotbal începe să se contureze. În orice caz, un lucru este absolut clar și de necontestat : un fotbalist trebuie să răspundă dublei sarcini atac-apărare și apărare-atac.

Desigur că, în asemenea condiții, nu va surprinde niciodată că **Lucescu** lămurește o situație critică în careul propriei echipe, sau că **Sătmăreanu** trage la poartă și chiar înscrie. Dar, transformarea unui atacant într-un apărător permanent va trezi multă mirare. Asemenea metamorfoze însă, nu lipsesc din fotbal. Sînt raritați, desigur, dar există. Unele se produc, de regulă, spre sfîrșitul carierei jucătorilor și întotdeauna cu direcția din față-înapoi. **Dobay, Bindea** (Ripensia), **Cociș** (C.A.O.) și **Cricițoiu** (Unirea Tricolor) și-au încheiat activitatea ca fundași. **Ambru** (Dinamo București), ca și **Boitoș** (U.T.A.), la fel. Alții au efectuat „retragerea" din... vocație, descoperită mai tîrziu. Extrema stîngă — neluată în seamă — **Mocanu** a ajuns internațional ca fundaș.

În general, asemenea metamorfoze au ca subiecți înaintașii și de cele mai multe ori extremele.

Un asemenea caz ne oferă și actualul campionat : **Naidin** de la Jiul. Viguroasa și rapida extremă a devenit fundaș de la începutul sezonului! Nu-i vorba de un jucător ajuns la sfîrșitul carierei. Studentul în anul III la Institutul de Mine (secția exploatări) din Petroșani și viitor inginer abia a împlinit 26 de ani. Și totuși... Să fie vorba, cum spuneam mai sus, de o vocație abia acum descoperită sau de o necesitate a echipei?

— Ai jucat tot timpul extremă? l-am întrebat la prima ocazie.

— **Absolut tot timpul** — ne-a răspuns. **Și la Jimbolia, la Ceramica unde mi-am început activitatea ca fotbalist sub îndrumarea antrenorului Hocksary, fostul internațional de la Chinezul Timișoara. Și la C.F.R. Timișoara (antrenor Beke, fost extremă și inter la Ripensia), unde m-am transferat, apoi la Pandurii din Tg. Jiu, avînd ca antrenor o altă fostă extremă, Tudor Paraschiva, la Minerul Anina — cu fostul ripensist Al. Schwartz ca antrenor, și în fine, la Jiul.**

— Cum se vede, ai avut de la cine învăța ca extremă...

— **De la toți m-am ales cu multe lucruri bune care m-au ajutat în activitatea mea ca sportiv.**

— Dacă așa stau lucrurile, cum ai ajuns să abandonezi vechiul post pentru acela de fundaș?

— **Totul mi se trage de la... antrenorul Ștefan Coidum. El s-a gîndit la această transformare a mea pe cînd nu mai era antrenor la Jiul. În ce împrejurări, vă poate explica chiar dînsul.**

Și pentru că Ștefan Coidum se afla în apropiere, l-am întrebat pe el :

— **Într-o duminică din primăvara acestui an, pe cînd nu antrenam nici o echipă, mă aflam la Craiova, unde am asistat la jocul Universitatea—Jiul. După meci, conducătorii echipei din Petroșani mi s-au plîns că nu au un jucător potrivit pentru postul de fundaș stînga. Ba îl aveți, le-am răspuns, dar nu-l observați. Este Naidin. Conducătorii m-au privit mirați și n-au spus nimic. În schimb, le-am spus eu că, dacă o să mai antrenez vreodată echipa Jiului, îl voi face eu pe Naidin fundaș. Și l-am făcut.**

— Este adevărat că extremele au calități și pentru postul de fundaș — viteză, explozivitate, șuturi puternice. Crezi că Naidin s-a acomodat, totuși?

— **Da și sînt mulțumit de el. Mai are nevoie de perfecționări, de pildă la atacul pentru depose-**

NAIDIN

Văzut de
Al. CLENCIU

dare, la plasament, la întoarcerile bruște.

L-am întrebat, apoi, pe Naidin :

— Nu te-ai simțit stingherit în mișcări, fiind obișnuit cu deprinderi „bune pentru o extremă"?

— **Prea mult nu. E drept că la început mă cam fura jocul și mă trezeam atacant. Acționa mintirea vechiului post. Așa am pățit în meciul cu Steaua, în care am întîlnit și cea mai periculoasă... extremă, pe Pantea. Cu încetul însă, m-am acomodat, am început să mă simt fundaș. Să știți că la asta m-a ajutat și faptul că, fiind extremă, am cunoscut armele apărătorilor. Mi le-am însușit și acum le întorc împotriva extremelor. Cu timpul, o voi face tot mai bine, pentru că nu am de gînd să revin pe postul de aripă. Cu atît mai puțin cu cît avem una tînără, pe Szabados, care are tot viitorul în față. Lui i-am predat tricoul cu nr. 11.**

L-am urmărit pe fundașul Naidin și n-am rămas nici un moment cu impresia că este o improvizație. Într-adevăr, s-a acomodat cu noul post (media notelor 7 față de 6,42 ca extremă), oferind un caz reușit de metamorfoză fotbalistică.

Petre GAȚU

FRUMUSEȚEA ȘI UTILITATEA ALERGĂRILOR DE CROS

(Urmare din pag. 1)

zistenței. *Datele cercetărilor științifice efectuate mai mulți ani la rînd demonstrează că perfecționarea rezistenței la copii se poate realiza prin parcurgerea unor trasee care să însumeze pînă la 14 km săptămînal. Evident, distanțele trebuie să fie temeinic stabilite, progresive și în concordanță cu vîrsta, cu bagajul motric, de kilometri parcurși anterior de fiecare copil. Apare interesant experimentul cu o clasă (a II-a) din Orașul Gheorghe Gheorghiu-Dej : toți copiii au reușit să alerge 12 km în sala de gimnastică.*

ATLETISMUL — ÎN CUPRINSUL FIECĂREI LECȚII

S-a recunoscut în același timp că în cadrul lecției de educație fizică noțiunea de alergare aproape că nu există. S-a sugerat de aceea ca primele 20 de minute ale lecției, de dezvoltare generală — firește, sarcină a învățămîntului de specialitate — să fie, într-un fel, reconsiderate. 10—15 minute de alergare în interiorul fiecărei ore-lecție, iată o primă modalitate de a-l apropia pe copil de cros, de a-i spori rezistența. S-a dat și o soluție : divizarea celor 10—15 minute în două intervale de lucru, care să alterneze cu jocuri sportive etc. Precizăm, însă : dezbaterea nu și-a propus să vină cu rețete definitive, a abordat doar ideea de alergare, de cros, absolut necesară în economia unei lecții. Firește, opiniile exprimate pot constitui un punct de plecare, o bază de discuție între specialiștii interesați. Important este numai ca noțiunea de alergare să-și recapete valoarea pe care o merită, ca profesorii de educație fizică și sport să fie preocupați în a o promova. *Cîștigul va fi imens, chiar dacă ulterior copii nu vor îmbrățișa atletismul, ci se vor dedica unei alte discipline sportive. Se știe doar : tinerii care au practicat în copilărie atletismul prezintă o forță, o dezvoltare fizică superioară celorlalți colegi din secția, de pildă, de volei, baschet sau handbal.*

DE LA DISCUȚII LA MODALITĂȚI PRACTICE

Dezbaterea la care am fost martori a relevat totodată bunele intenții ale Consiliului Național al Organizației Pionierilor (prin resortul de specialitate) de a sprijini ideea de relansare a alergării de cros. În acest sens, paralel cu insigna de „Pionier sportiv", care este decernată cravatelor roșii ce vor participa la CEL PUȚIN două crosuri pe an, primăvara și toamna (iar în perioada iernii, pe schiuri), s-a inițiat, din această toamnă, o cupă „Tot înainte". Este un fel de campionat al fiecărei unități de pionieri în care punctajul este condiționat de participarea la minimum două crosuri de masă. Demn de subliniat și alt fapt : nu interesează, în acordarea punctajului, timpul realizat ci dacă membrii colectivului respectiv au terminat proba.

În general activul sportiv al C.N.O.P., care a pledat și cu alte ocazii, pentru relansarea probelor de alergare în cadrul detașamentelor sau unităților de pionieri, credităză ideea de a fi organizate întreceri de cros nu după criterii pur competitive, ci avînd drept element esențial atractivitatea. Cu alte cuvinte, nu într-o curte, pe un stadion, ci într-un parc natural, cu prilejul unei excursii sau drumeții, în mod spontan, fără foi de concurs, fără cronometru. Evident în reușita unor asemenea acțiuni cu caracter utilitar se va ține seama și de aspectul stimulării copiilor, fie prin diplome, prin fluturași (cum s-a și înfăptuit în unele consilii pionierești), fie prin alte mijloace destinate să sporească interesul participanților.

De bună seamă că s-ar putea scrie mult mai mult despre cele ce intenționează Consiliul Național al Organizației Pionierilor să realizeze pe planul relansării alergării de cros. Deocamdată ne oprim aici, salutînd inițiativa organizării acestei dezbateri care credem că va găsi un larg ecou, în primul rînd în masa beneficiarilor, a celor aproape trei milioane de copii aflați la vîrsta pionieriei. De asemenea a comandanților instructori de unități și implicit a profesorilor de specialitate.

ÎN LUNA CADOURILOR OFERIȚI ÎN DAR :

● Poșete P.V.C. ● Mănuși piele necăptușite ● Portvizite, portbancnote ● Cordoane piele ● Sutiene, centuri, umbrele ● Cravate, fulare mătase ● Bretele ● Papuci de casă ● Ghetuțe moi „BEBY" pentru copii ● Pulovere lînă și P.N.A. ● Jachete lînă și P.N.A. ● Seturi (jachete + scampolo) ● Combinezoane ● Ciorapi pentru femei ● Căciulițe pentru copii ● Fulare tricotate P.N.A. ● Eșarfe pentru femei.

(6042)

Unde mergem ?

BASCHET : Sala Dinamo, de la ora 10 : Voința — Rapid (f.A), I.C.H.F. — Dinamo (m.A) ; **sala Constructorul**, de la ora 10 : I.E.F.S. — Politehnica Cluj (m.A), Politehnica — Voința Tg. Mureș (f.A).

FOTBAL : Stadionul Giulești, ora 10.30 : România — Iugoslavia (preliminariile U.E.F.A.) ; **stadionul Dinamo**, ora 12.15 : Dinamo Buc. — „U" Cluj (tineret), ora 14 : Dinamo Buc. — „U" Cluj (div. A) ; **stadionul „Republicii"**, ora 14 : Rapid — A.S.A. Tg. Mureș (div. A) ; **terenul Giulești II**, ora 12.15 : Rapid — A.S.A. Tg. Mureș (tineret) ; **teren Metalul**, ora 11 : Metalul Buc. — S.N. Oltenița (div. B).

JUDO : Sala de sport a Institutului Politehnic (căminul 303 din str. Ștefan Furtună), de la ora 14 : meciuri în cadrul etapei de zonă pentru calificarea în divizia A.

POPICE : Arena Gloria : Gloria București — Rapid București ; **arena Voința : Voința** București — Victoria Bod ; **arena Laromet : Laromet** București — Rulmentul Brașov, meciuri în cadrul campionatului masculin divizia A, de la ora 8.

TENIS DE MASĂ : Sala Progresul, de la ora 9 : Progresul — Voința Cluj (campionatul republican pe echipe, masculin).

VOLEI : Sala Giulești, ora 8 : Medicina — Delta Tulcea (B m) ; I.E.F.S. — Penicilina (A f) ; Rapid — Medicina (A f) Electra — Tractorul (A m) ; **sala Progresul**, ora 8.30 : I.T.B. — Flacăra roșie (B f) ; Progresul — Politehnica Galați (B f) Progresul — Voința Arad (A m) ; **sala Constructorul**, ora 9 : Constructorul — Ceahlăul P. Neamț (A f).

„DEȘI VICTORIOȘI ÎN CINCI MECIURI, AM AVUT MULTE DE ÎNVĂȚAT“

Antrenorul G. Eremia despre turneul echipei de volei Dinamo București în R.P. Chineză

Echipa masculină de volei DINAMO București, campioana țării, s-a înapoiat din turneul efectuat în R. P. Chineză, unde a evoluat timp de două săptămîni. Imediat după înapoiere, am stat de vorbă cu prof. George EREMIA, antrenorul campioanei noastre.

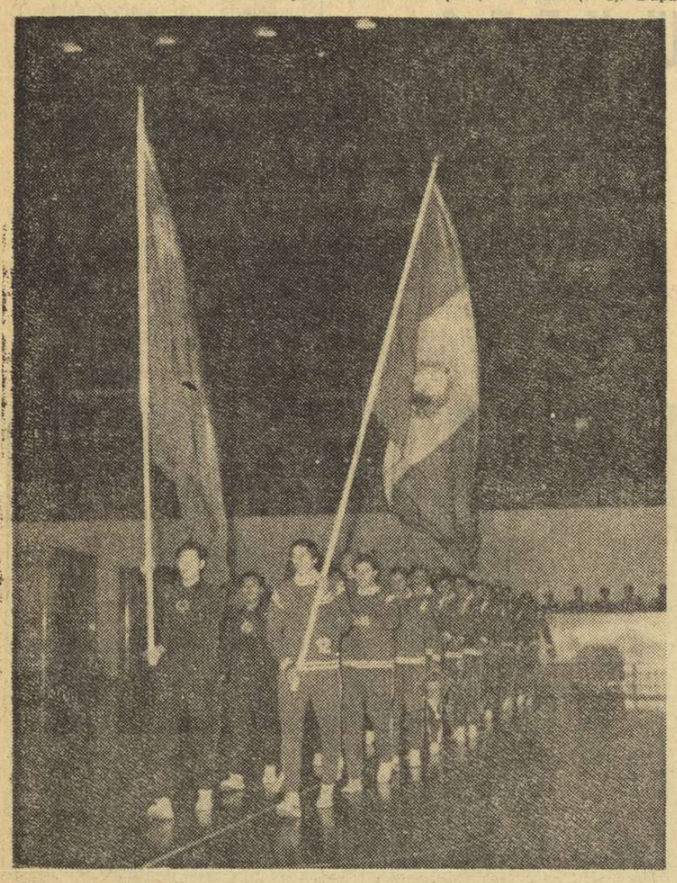

PEKIN, 11 noiembrie. *Aproape 20 000 de spectatori aflați în Palatul sporturilor aplaudă intrarea pe teren a celor două echipe, selecționata R. P. Chineze și Dinamo București, campioana României.*

— Cîte partide ați susținut?

— În primul rînd, vreau să spun că am dorit ca prin întîlnirile cu voleibaliștii chinezi să sporim capacitatea de joc a echipei, dat fiind că în campionatul intern nu găsim adversari care să ne solicite la maximum. Și acum, să vă răspund la întrebarea propriu-zisă: am susținut în R. P. Chineză șase partide. De asemenea, am efectuat și cîteva antrenamente comune.

— Care este bilanțul turneului?

— Am pierdut primul joc (1—3) susținut în fața reprezentativei R. P. Chineze, la Pekin. Deși toate întîlnirile noastre au avut un caracter prietenesc și instructiv, iar noi știam acest lucru, am fost pur și simplu emoționați de atmosfera din „Palatul sporturilor“. Nu-mi amintesc să fi jucat vreodată în fața a aproape 20 000 de spectatori. Echipa a evoluat destul de bine, dar partenerii noștri au fost de-a dreptul uluitori: ne-au surprins cu viteza acțiunilor, cu precizia execuțiilor, cu atacurile, îndeosebi din pase în urcare. Acest meci-lecție ne-a slujit pentru întîlnirile următoare pe care le-am cîștigat: cu Selecționata orașului Pekin 3—0, revanșa cu reprezentativa R. P. Chineze (3—2), cu selecționata orașului Wuhan (3—0), cu selecționata orașului Șanhai (3—2) și din nou cu reprezentativa țării, la Pekin (3—2). După cum am mai spus, am efectuat și antrenamente comune sub formă de joc...

— Cum a fost apreciată echipa română în cursul acestui turneu?

— Sălile arhipline la fiecare meci ar fi una dintre dovezile interesului care ne-a înconjurat pretutindeni. De altminteri, prietenii noștri chinezi cunoșteau încă din decembrie trecut, cînd națională lor de volei a făcut un turneu în România, că Dinamo este, de fapt, coloana vertebrală a echipei României, așa că încă de la sosire ne-am bucurat de aprecieri elogioase. Interesul gazdelor noastre poate fi exprimat și prin aceea că patru din cele șase partide au fost televizate. Ba, mai mult, la Wuhan, după încheierea meciului, am mai jucat un set care a fost numit „setul prieteniei“, și el televizat.

— Ce impresie v-au făcut jucătorii chinezi?

— Dacă spun excelentă, nu o fac pentru a răspunde cu aceeași monedă la superlativele pe care ei ni le-au adresat nouă, ci pentru că asta este convingerea mea și, în ultimă analiză, adevărul. Ne depășesc în precizia execuțiilor, în exactitatea combinațiilor și în viteza de joc. De altfel, ei au făcut și un turneu în Japonia, unde au perfecționat diverse scheme tactice. Acum joacă în același stil ca japonezii. După părerea mea, voleibaliștii chinezi vor deveni redutabili cînd își vor spori gradul de rezistență fizică. La acest capitol sper să fi avut de învățat de la noi, așa cum noi am învățat de la ei la altele, în acest util schimb de experiență.

— În ce direcții credeți că v-a slujit cel mai mult acest turneu, avînd în vedere faptul că peste numai două săptămîni Dinamo va avea de susținut poate cel mai dificil meci în cadrul „Cupei campionilor europeni“ cu T.S.K.A. Moscova?

— Pentru noi a fost o experiență utilă în ajunul C.C.E. prin faptul că Dinamo a dat, într-adevăr, de greu întîlnind echipe valoroase și a trebuit să caute multe soluții de joc. Cîștigurile cele mai importante sînt îmbunătățirea recepționării serviciului, în condițiile în care acesta a fost deosebit de dificil, viteza și mobilitatea blocajului. Atît preluarea, cît și blocajul s-au efectuat din ce în ce mai bine pe parcursul turneului.

— Sînteți mulțumit de felul în care se prezintă, acum, echipa?

— Da, dar am și destule temeiuri de îngrijorare. Trei dintre jucătorii de bază s-au accidentat: lui Schreiber i s-au accentuat durerile la genunchi, Oros s-a accidentat la mîna dreaptă, iar Dumănoiu s-a ales cu o întindere. Să vedem în ce măsură îi vom putea recupera (mai greu e cu Schreiber) pînă la 10 decembrie...

— Ce program are Dinamo pînă la marea confruntare de la Moscova?

— Mai participăm în curînd la un turneu în R.D.G. (Erfurt și Leipzig), între 29 noiembrie și 3 decembrie, unde întîlnim multe echipe puternice, printre care și pe... T.S.K.A. Moscova, adversara noastră din C.C.E. Firește, cu indisponibilitățile pe care le avem și cu interesul de a nu ne obosi prea tare, nu ne propunem nici un fel de obiectiv. Vom face mai mult jocuri de studiu... Ne oprim apoi, cîteva zile în București, după care plecăm la Moscova.

Aurelian BREBEANU

ECHIPELE IUGOSLAVIEI ȘI R. P. CHINEZE AU CÎȘTIGAT CAMPIONATELE DE TENIS DE MASĂ ALE SCANDINAVIEI

S-au încheiat probele pe echipe din cadrul Campionatelor internaționale de tenis de masă ale Scandinaviei, care au loc în orașul suedez Boras. În proba masculină, victoria a revenit echipei iugoslaviei, care, în finală, a dispus cu scorul de 3—1 de echipa cehoslovaciei.

În semifinale, echipa iugoslaviei întrecuse cu 3—1 selecționata R.P. Chineze, iar Cehoslovacia învinsese cu 3—1 reprezentativa Japoniei.

Proba feminină a fost cîștigată de echipa R. P. Chineze, învingătoare în finală cu 3—1 în fața Cehoslovaciei.

În cursul zilei de ieri au început și întrecerile individuale. Iată cîteva rezultate din competiția masculină: Belezna (Ungaria) — Korpa (Iugoslavia) 3—0; Strokatov (U.R.S.S.) — Persson (Suedia) 3—1; Secretin (Franța) — Neider (Suedia) 3—0; Bengston (Suedia) — Kusinski (Polonia) 3—0.

sportul în lume

AȘII RACHETEI ÎNAINTEA ULTIMULUI START

● „Turneul campionilor“ încheie sezonul de tenis '72 ● Năstase și Smith din nou față în față, dar în roluri inversate ● Americanul s-a antrenat la Barcelona... ● Un nou sistem de disputare

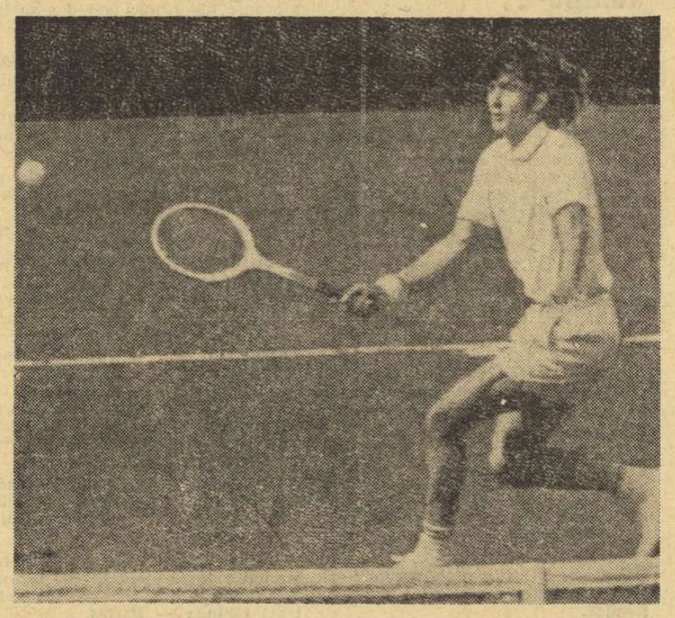

Începînd de marți după-amiază, moderna sală de sport din Barcelona, „Palau Blau Grana“, inaugurată luna trecută, va fi martora ultimei apariții în concurs a supercampionilor rachetei. Se dispută **„Turneul campionilor“**, întrecere de sfîrșit de an care tinde să devină tradițională. Este concursul de lăsare a cortinei, cînd așii tenisului își iau rămas bun de la toți cei care i-au urmărit în lungul maraton al turneelor diseminate pe parcursul unui întreg sezon.

Asistăm la a treia ediție a acestui turneu, al cărui prim start a fost dat în 1970, atunci cînd se încheia primul Mare Premiu, organizat experimental de federația internațională de specialitate (F.I.L.T.). Cîștigător a fost campionul american **Stan Smith**, după ce compatriotul său, texanul **Cliff Richey**, îl precedase cu o victorie în clasamentul circuitului, în care ocupa primul loc. Prima ediție oficială a marii întreceri, ca și a turneului de încheiere, a avut loc anul trecut. Ne sînt încă proaspete în amintire, ultimele secvențe ale pasionantei dispute, în care printre protagoniști se afla și primul tenisman al României, maestrul emerit al sportului **Ilie Năstase.** Promovat pe locul doi al clasamentului în Marele Premiu-F.I.L.T. (după ce fusese al zecelea în ediția experimentală), Ilie Năstase a făcut o splendidă demonstrație a posibilităților sale, triumfînd în ultimul turneu, în sala Coubertin din Paris, printr-o serie neîntreruptă de victorii, încheiată cu cea obținută în fața marelui său rival, **Stan Smith.**

	1	2	3	4
1 NASTASE	■			
2 DRANTES		■		
3 HEWITT			■	
4 GORMAN				■

GRUPA A

	1	2	3	4
1 SMITH	■			
2 KODES		■		
3 GIMENO			■	
4 CONNORS				■

GRUPA B

La actualul „Turneu al campionilor“, rolurile sînt inversate. Năstase este cîștigătorul circuitului-maraton, în timp ce Smith — clasat pe locul doi — aspiră la victorie în turneul final. Sînt prezenți primii opt clasați în Marele Premiu-F.I.L.T., cei mai buni tenismani, așa cum i-a desemnat suita celor 33 de turnee organizate sub egida forului internațional.

Evident, nu trebuie să supraestimăm anvergura întrecerii pe care o va găzdui Barcelona, în zilele ce urmează. Ea nu mai poate afecta clasamentul Marelui Premiu-F.I.L.T., rămas definitiv după ultimul turneu din circuit, indoor-ul englez. Totodată, concursurile de sală, chiar cele care înscriu pe afis asemenea nume prestigioase ca acelea anunțate la „Blau Grana“, nu pot fi echivalate cu marile turnee clasice în aer liber. Așa cum remarca, pe bună dreptate, însuși **Ilie Năstase**, cîștigătorul Marelui Premiu: **„...iubitorii tenisului apreciază mai mult pe campionii de la Wimbledon, Roland Garros sau Forest Hills“.** Acestea din urmă oferă adevăratul criteriu de departajare între marii campioni ai rachetei.

Dar la „Blau Grana“ vor fi prezenți toți cei trei cîștigători ai marilor clasice, americanul **Stan Smith**, spaniolul **Andres Gimeno** și românul **Ilie Năstase.** Victoria obținută la Forest Hills de supercampionul nostru, ca și cea din întregul circuit, îl recomandă printre favoriții întrecerii care începe marți. Dar șanse apreciabile are — ca totdeauna — și **Stan Smith**, care se antrenează de o săptămînă la Barcelona. Un cuvînt greu, pe teren propriu, îl vor avea și spaniolii **Orantes** și **Gimeno**, ultimul fiind considerat un specialist al suprafețelor de joc din „uniturf“ (material sintetic) cu care este prevăzută sala.

Organizatorii „Turneului campionilor“ au adoptat o nouă formulă de disputare la actuala ediție. Nu se va juca într-o singură grupă de turneu, ca anul trecut, ci în două serii preliminare de cîte patru. Primii doi clasați în fiecare grupă își dispută apoi semifinale „încrucișate“ (1 cu 2 și 2 cu 1), pentru ca în ultima zi să aibă loc finala. Acest sistem reduce durata turneului la cinci zile (28 noiembrie — 2 decembrie) și îi conferă un plus de interes.

Prin intermediul televiziunii, iubitorii de sport din țara noastră vor putea urmări secvențele principale ale turneului de la Barcelona. Marți, pe micul ecran, primele emoții ne vor fi date de **Ilie Năstase** și **Tom Gorman**, al căror duel inaugurează „Turneul campionilor“ ediția 1972.

Radu VOIA

TELEX ● TELEX

Echipa de hochei pe gheață Dynamo Berlin s-a calificat pentru turul trei al „Cupei campionilor europeni“. În meciul retur, disputat la Berlin, hocheiștii din R.D. Germană au terminat învingători cu scorul de 9—0 în fața formației poloneze Podhale Nowy Targ. În primul meci, echipa poloneză cîștigase cu 4—3.

Cunoscutul schior francez Jean-Claude Killy, triplu campion olimpic la Grenoble, a anunțat, în cadrul unei conferințe de presă care a avut loc la Denver (Colorado), că-și va relua activitatea competițională. El își va face reintrarea la 26 noiembrie cu ocazia unui concurs, rezervat profesioniștilor, programat la Aspen (Colorado). Killy este în vîrstă de 29 de ani și, după cum remarcă specialiștii schiului mondial, se află în mare formă.

Campionul mondial de automobilism, Emerson Fittipaldi (Brazilia), a inaugurat la Sao Paulo expoziția în care sînt prezentate automobilele pe care a concurat celebrul pilot în cursul carierei sale. Emerson Fittipaldi va pleca la 27 noiembrie în Europa. El va inaugura în R.F. a Germaniei un „salon automobilistic“, iar cîteva zile mai tîrziu va fi prezent la Roma pentru a primi trofeul „Casca de aur“, care se decernează în fiecare an celui mai bun pilot din lume.

Ciclista italiancă Maria Cressari a eșuat în tentativa sa de doborîre a recordului mondial al orei, deținut din anul 1958 de Elsy Jacobs (Luxemburg), cu performanța de 41,347 km. În cursa desfășurată pe velodromul olimpic din Ciudad de Mexico, Maria Cressari a parcurs într-o oră distanța de 41,273 km. În cadrul acestei tentative, sportiva italiancă a stabilit un nou record mondial pe distanța de 10 km cu timpul de 14:19,90, corectînd cu peste șapte secunde vechiul record, care aparținea lui Elsy Jacobs.

Cursa ciclistă de șase zile desfășurată pe velodromul acoperit din Münster s-a încheiat cu victoria sportivilor vest-germani Wilfried Peffgen și Albert Fritz. Ei au totalizat 404 puncte, fiind urmați în clasament de cuplurile Schulze-Tschan (R.F. a Germaniei) — 395 puncte, Duyndam — Pijnen (Olanda) — 237 puncte și Pfenninger — Spahn (Elveția) — 193 puncte.

În localitatea vest-germană Herne s-a disputat întîlnirea internațională amicală de hochei pe gheață dintre selecționatele R.F. a Germaniei și Elveției. Hocheiștii vest-germani au obținut victoria cu scorul de 7—3 (2—2, 2—1, 3—0). Din formația învingătoare s-au evidențiat Phillip, Hanig și Hofherr.

În cadrul semifinalelor turneului internațional de tenis de la Melbourne, Geoff Masters (Australia) a obținut o surprinzătoare victorie cu 7—6, 1—6, 7—5, 6—2, în fața veteranului australian Ken Rosewall. Masters, care este în vîrstă de 22 ani, a jucat excelent. El îl va întîlni în finală pe un alt veteran al tenisului australian Mal Anderson, în vîrstă de 37 de ani. În finala probei feminine se vor întîlni australiencele Goolagong și Coleman.

Echipa braziliană de baschet „Club Sirio“ din Sao Paulo a cîștigat titlul de campioană a Americii de Sud. În finala turneului, echipa din Sao Paulo a dispus cu scorul de 89—70 (44—26) de echipa Atletico Olimpia (Uruguay).

În etapa a 9-a a campionatului suedez de hochei pe gheață, echipa Brynaes a obținut o nouă victorie la scor. Hocheiștii de la Brynaes au surclasat cu 11—1 formația Bjorloven. Cealaltă pretendentă la titlu, echipa Faerjestad, a suferit prima înfrîngere din actuala ediție a competiției, fiind învinsă cu 7—3 de A.I.K. Stockholm. Alte rezultate: **grupa Nord**: Djurgaarden — Tunabro 9—2; Modo — Timraa 3—4; Skellefteaa — Soedertaetije 5—3; **grupa Sud**: Mora — Vaestra Froelunda 2—5; Karlskoga — Vaesteras 3—4; Leksand — Tinngsryd 11—3. În clasamentele celor două grupe conduc Brynaes cu 18 puncte (grupa Nord) și, respectiv, Faerjestad cu 16 puncte (grupa Sud).

A FOST FIXAT PROGRAMUL CAMPIONATELOR MONDIALE DE CICLISM

GENEVA, 25 (Agerpres). — Reunit la Geneva, sub președinția lui Adriano Rodoni, congresul Uniunii internaționale de ciclism (UCI) a atribuit federației belgiene organizarea în 1975 a campionatelor mondiale de pistă și șosea (profesioniști și amatori). Campionatul mondial de ciclocros va fi organizat de federația spaniolă în anul 1974. Primele întreceri ale campionatelor europene rezervate juniorilor vor avea loc anul viitor la München, iar cele din 1974 vor fi organizate la Varșovia.

Campionatele mondiale de ciclism — pistă și șosea — vor avea loc în 1973 în organizarea federației din Spania. Întrecerile de pistă sînt programate între 22 și 28 august la San Sebastian, iar cele de șosea se vor disputa pe circuitul de la Barcelona.

Cu ocazia acestor lucrări s-a comunicat că a fost omologat oficial recordul mondial al orei stabilit de ciclistul belgian Eddy Merckx la 25 octombrie 1972. Specialiștii forului internațional au anunțat că pe pista velodromului olimpic din Ciudad de Mexico, Eddy Merckx a parcurs 49,431 km.

fotbalistic

LACRIMILE FETELOR

„Meciurile feminine de fotbal sînt prea pasionate pentru a putea fi arbitrate de bărbați“. Aceasta este concluzia la care au ajuns arbitrii din Bratislava, autorii unui larg raport asupra condițiilor grele în care își îndeplinesc misiunea pe durata unor partide între reprezentantele sexului frumos. Extragem cîteva din afirmațiile raportului: **„Dificultatea cea mai mare este de a putea să convingi jucătoarele că au greșit și că trebuie să se supună regulilor jocului. Permanent, conducătorul jocului este obiectul cachetăriilor sub felurite forme. Se întîmplă ca la dictarea unei penalty, tetele să înceapă a plînge și... cine poate rezista lacrimilor fiicelor Evei? Cel mai adesea, lovitura fatală este schimbată într-o pedeapsă mai mică“.**

Pe de altă parte, se afirmă că „ostilitățile“ de pe teren sînt luate mult mai în serios de fete decît de băieți, iar limbajul cu care se gratulează jucătoarele în cursul partidei nu prea diferă de la un sex la altul.

Totuși, presa sportivă a socotit raportul arbitrilor din Bratislava excesiv, deoarece în cursul sezonului actual nu a avut loc decît o singură eliminare în cadrul campionatului feminin.

REFORMĂ ÎN CAMERUN

„Leii neîmblînziți“, astfel se va numi de acum înainte reprezentativa de fotbal a Camerunului. Un decret de stat pune bazele reformei care va da o nouă organizare fotbalului din această țară africană, unde sportul cu balonul este foarte popular. Decretul cuprinde toate detaliile privind selecționarea jucătorilor, pregătirea lor tehnică și tactică, rezolvă problemele de finanțare și administrație. Principalul obiectiv al măsurilor luate din înalt ordin este de a aduce Camerunul în arena fotbalului internațional.

Se preconizează, de asemenea, crearea unor reprezentative de tineret și juniori — **„Lei tineri“** și **„Pui de lei“** — precum și organizarea unor selecționate ale celor șapte provincii ale țării.

NU LOVIȚI ANIMALELE!

S-a întîmplat la Nisa, în cadrul unui meci de categorie regională, între o echipă din Besançon și o formație locală, a polițiștilor. La un moment dat, un cățeluș scăpat de sub supraveghere a intrat în poarta oaspeților, lătrînd cu furie la portarul respectiv. Acesta a avut nefericita idee de a-l îndepărta cu o lovitură de picior. Reacția a fost total neașteptată. Doi câini polițiști care alături de instructorul lor sezuseră imposibili pînă în acel moment, au năvălit în ajutorul micului frățior aflat în dificultate. Au făcut-o însă cu atîta energie, încît bietul portar din Besançon a fost fugărit pe tot terenul și, împreună cu el, restul de jucători, inclusiv arbitrul, al cărui fluier nu mai putea sluji, de data aceasta, la nimic...

Cînd ordinea a fost restabilită și cîinii făcuți inofensivi, s-a constatat că portarul cu pricina trebuie internat la spital, suferind mușcături destul de grave.

PE BANCA REZERVELOR

Una din dramele fotbalului profesionist este aceea trăită de Ladislaw Mazurkievici, eroul campionatului mondial din 1966 și idolul uruguayenilor. De origină poloneză, născut însă în Uruguay, Mazurkievici a fost unul din jucătorii de bază ai echipei Penarol, fostă campioană mondială. Amăgit de mari oferte bănești, el s-a transferat în Brazilia, jucînd în cadrul echipei Atletico din Bello Horizonte. Dar, un nefericit accident suferit la mîna dreaptă, l-a făcut să aibă o serie de evoluții slabe, culminînd cu aceea în care Atletico a pierdut în fața lui Flamengo Ghinionul făcea ca în poarta adversă să joace Renato, portarul pe care îl înlocuise cînd a intrat în noul său club brazilian. Reacția susținătorilor echipei din Bello Horizonte a fost violentă, cu adevărat... sud-americană, ei amenințîndu-l pe Mazurkievici cu linșarea. Conducerea l-a înlocuit în poartă, trecîndu-l pe banca rezervelor pentru multă vreme. O cerere a sa de a se transfera a fost respinsă de club. Bolnav, lipsit de mijloace, Mazurkievici a vrut să se reîntoarcă în țara sa de origine, lucru care i-a fost de asemenea refuzat, el trebuind să stea la dispoziția clubului pînă la expirarea contractului...

PESTE 15 MILIOANE DE JUCĂTORI LEGITIMAȚI

Cîți jucători de fotbal există în lume? Pînă de curînd, nu exista un răspuns precis la această întrebare. Iată însă, că, recent, F.I.F.A. a făcut cunoscute rezultatele vastei sale anchete printre federațiile afiliate și, datorită ordinatoarelor, se poate avea o imagine relativ precisă asupra uriașei popularități de care se bucură în lume jocul cu balonul rotund. Cifra generală depășește cu mult 13 milioane și, numai cu o singură privire se poate constata că, procentual, Europa se află departe în fruntea acestei mari răspîndiri a jocului, deținînd un total de 75,87 la sută din numărul fotbaliștilor de pe glob. Urmează America Centrală cu 9,78 la sută, America de Sud cu 6,68 la sută, Asia cu 3,35 la sută, Africa cu 3,20 la sută și Oceania cu 0,65 de procente. Iată situația generală a fotbalului mondial:

	prof.	semiprof.	amatori	juniori	old-boys	Total
Africa	5 312	2 361	331 057	134 891	7 358	480 882
Asia	90	60	290 697	231 041	2 799	524 687
America Centrală	3 211	2 634	1 074 195	452 253	612	1 532 955
Europa	21 587	114 569	7 309 981	4 387 702	53 246	11 887 395
Oceania	56	5 000	103 750	5 048	—	113 454
America de Sud	11 954	167 145	626 573	240 574	920	1 049 166
Total general:	42 220	292 119	9 736 253	5 451 512	64 835	15 586 939

O fază de antologie, plonjonul realizat de Banks pe peluza stadionului Jalisco din Guadalajara pentru a respinge o „minge-gol“ trimisă de Pele.

BANKS SPERĂ SĂ APERE DIN NOU POARTA ANGLIEI

„Gordon Banks, portarul echipei de fotbal a Angliei, a fost astăzi victima unui accident de automobil. Mașina sa a intrat în coliziune cu o camionetă și internaționalul englez a trebuit să fie de urgență operat la ochi, pentru a i se extrage cioburile de sticlă provenite din parbrizul mașinii sale“...

Numai cu o zi înainte de acest 28 octombrie, în care depeșa agenției United Press consterna pe toți iubitorii fotbalului, Banks apărase buturile echipei sale, Stoke City, la Liverpool. În acea dimineață mohorîtă, Banks tocmai își terminase săptămînalul său parcurs de golf. Se întorcea spre casă, pentru a-și regăsi soția și cei trei copii ai săi, cînd s-a produs nefericitul accident. Operat de un chirurg, membru al comitetului de conducere al clubului, Banks posedă 50 la sută șanse, spun doctorii, să își recapete folosința ochiului drept rănit. Diagnostic prudent, sau optimism? În orice caz, Stoke City nu are timp să aștepte (ea ocupă de altfel o poziție foarte slabă în clasament) revenirea portarului titular, fiind imediat întreprinse cercetări pentru găsirea unui nou titular. Pînă la urmă, Allen Clarke, portarul lui Aberdeen, și al echipei Scoției, a fost contractat, 100 000 de lire pentru transfer. Un record, pentru un jucător pe acest post.

În lumea fotbalului postul goalkeeperului a furnizat întotdeauna personalitățile cele mai conturate. Ca ultim apărător, împins de datoria pe care o are pînă la spectaculozitate, portarul a fost mereu o figură foarte populară. Anul trecut, Lev Iașin, „pantera neagră“ cum fusese denumit, și-a sărbătorit retragerea. Cu figura sa, asemănătoare lui Anthony Quinn, carura impozantă, simțul anticipării, defenta și plasamentul său — Gordon Banks putea fi cel mai îndreptățit succesor al celebrului portar sovietic. La 33 de ani, părea încă de neînlocuit în poarta echipei lui Alf Ramsey. Se spune că dacă nu își va recăpăta integral vederea la ochiul drept, Banks nu va mai juca niciodată într-o echipă profesionistă.

Și totuși, el speră să apere pentru a treia oară poarta echipei engleze, la un Campionat mondial, cel din 1974. Să nu uităm, Banks a mai avut un accident, care ar fi putut să-i facă pe mulți să renunțe. Și astăzi, sub pielea palmei dreapte, el are, ca urmare a vechiului accident suferit, o placă de platină. Să-i urăm să nu se lase învins nici de această „minge“ neprevăzută pe care soarta a șutat-o spre el. Milioanele de iubitori ai fotbalului îl așteaptă din nou în poartă...

„TROFEUL CARPAȚI“ LA HANDBAL FEMININ

(Urmare din pag. 1)

fapt ce duce la dictarea mai multor aruncări de la 7 m, fructificate de ambele formații. În min. 47, scorul era 11—11 și se părea că partida va lua sfîrșit cu un echitabil rezultat de egalitate. În ultimele secunde, însă, handbalistele iugoslave găsesc o breșă în apărarea adversă și înscriu golul victoriei prin **Rada Parezanovici.**

Au marcat: **Torti 5, Parezanovici 3, Milosevici 2, Cero 1 și Veinovici 1 pentru Iugoslavia, respectiv, Helbig 4, Braun 3, Gehlhoff 1, Kahnt 1, Starke 1, Richter 1.**

Au arbitrat **P. Radvany și M. Grebenișan** (România).

UNGARIA — ROMÂNIA (tineret) 22—8 (12—4)

Echipa noastră de tineret începe să dea semne de oboseală. În meciul cu redutabila formație a Ungariei, ea a fost surclasată, neputînd face față nici un moment jocului deosebit de activ, cu rapide contraatacuri, al excelentelor handbaliste maghiare. Ele au realizat în prima repriză două serii de cîte cinci goluri consecutive (de la 0—0 la 5—0 și de la 6—2 la 11—2), iar în cea de a doua parte a partidei una de opt: de la 13—6 la 21—6! A fost un meci cu „sens unic“, în care echipa lui B. Török și-a rotunjit frumos golaverajul.

Au marcat: *Fleck 5, Vadasz 5, Toth—Harsany 4, Pacsai 2, Nemeth 1, Nyari 1, Lelkes 1, Stiller 1, Tavaszi 1, Laki* 1 pentru Ungaria, respectiv, *Hobincu 5, Nițu 1, Florea* 1, și *Osman* 1.

Au arbitrat *I. Passon* și *R. Helemejko* (Polonia).

NOUL VAL

Construcția unei echipe naționale este — fără doar și poate — un lucru deosebit de dificil. Selecționarea valorilor, pregătirea lor pentru o anume idee tactică (alegerea acestei idei, în funcție de particularitățile jucătorilor), asamblarea echipei — toate acestea solicită antrenorului un ochi format, experiență competițională, simț pedagogic, vaste cunoștințe tehnico-tactice. Și mai este un lucru pe care trebuie să-l știe și să-l facă la timp antrenorul unei echipe naționale: să primenească lotul, să dea cale liberă „noului val“.

La a XIII-a ediție a „Trofeului Carpați“, fiecare dintre cele cinci reprezentative de senioare cuprind în loturile lor cîteva elemente tinere. Echipa României le-a adus în scenă pe Maria Bosi și Dorina Stamatin, cea a R.D. Germane pe Gabriele Soltau, formația Iugoslaviei a promovat-o pe șora Mariei Torti, Milka Veinovici. Ungaria pe Marta Pacsai. Aparent, lor li se acordă mai puțină importanță. Totuși, aceste reprezentante ale „noului val“ înglobează sperantele antrenorilor, sînt pregătite cu atenție pentru a lua locul celor ce duc astăzi greul echipelor. O statistică realizată ad-hoc ar putea să infirme părerea noastră: Soltau a jucat doar 15 minute în trei meciuri, Pacsai, două minute, Stamatin trei s.a.m.d. Lucrurile nu stau însă așa. O promovare forțată ar putea duce la ratarea unui tînăr talent. Cu o încărcătură emoțională foarte mare — generată de debut — tinerele handbaliste ar comite, fără îndoială, nenumărate greșeli și acestea ar duce la sentimentul incapacității, la ratare. De aceea, antrenorii — oameni cu o îndelungată experiență — le folosesc treptat pe noile componente ale loturilor. Mai întîi ele trebuie să cunoască atmosfera echipei naționale, sistemul de pregătire și de exprimare al formației, într-un cuvînt să se integreze lotului. Apoi, antrenorul trebuie să găsească meciul de debut cel mai favorabil tinerei jucătoare, astfel ca primul contact cu arena să însemne un stimulent pentru viitoarea sa activitate.

„Trofeul Carpați“ — competiție de prim plan în activitatea handbalistică mondială, întrecere care încumbă antrenorilor și sportivilor mari responsabilități — nu putea oferi „noului val“ terenul cel mai propice pentru afirmare. El a însemnat, însă, și o excelentă posibilitate pentru a le pune în temă pe tinerele talente cu atmosfera unei mari competiții pentru a vedea pe viu pe cele mai bune handbaliste și sistemul lor de joc, chiar pe posturile în care vor evolua, pentru a afla noutățile aduse de handbal în ultimul timp. **Acesta a fost un mare cîștig pentru schimbul de mîine al handbalului. Promovarea treptată, firească a tinerelor talente va conduce cu siguranță acest sport spre un progres continuu. Așteptăm cu plăcere consacrarea în viitor a „noului val“ în care avem deplină încredere...**

■ ULTIMELE ȘTIRI ■ ULTIMELE REZULTATE ■ ULTIMELE ȘTIRI ■ ULTIMELE REZULTATE ■

A LUAT SFÎRȘIT TURNEUL ZONAL FEMININ DE ȘAH

SOFIA, 25 (Agerpres). Cu meciurile disputate ieri s-au încheiat întrecerile din cadrul Turneului zonal feminin de șah de la Pernik. În ultima rundă, liderele au jucat prudent, pentru a-și menține pozițiile fruntașe. Astfel, partidele **Nicolau — Eretova, Baumstarck — Gheorghieva și Hart — Verőczi** s-au încheiat remize. **Karakas**, reușind să o învingă pe Vokralova, a intrat și ea în plutonul liderelor. În felul acesta, **Gertrude Baumstarck** și **Alexandra Nicolau** (ambele România), **Suzana Verőczi** și **Eva Karakas** (ambele Ungaria) au acumulat cîte 8½ p, iar pentru desemnarea celor trei șahiste care vor avea dreptul să participe la Turneul interzonal se va disputa un meci de baraj.

DUNAREA GALAȚI — SELECȚIONATA R. P. D. COREENE 6—4 (2—1, 1—1, 3—2), LA HOCHEI

Aseară, pe patinoarul din Galați, formația locală Dunărea a jucat un meci amical cu selecționata R.P.D. Coreene, care întreprinde un turneu în țara noastră. După un joc foarte disputat (arbitrii au dictat 30 de minute de eliminări), dar de slab nivel tehnic, gălățenii au cîștigat cu 6—4 (2—1, 1—1, 3—2).

Au marcat Corduban, Florian, Morosan, Iordan, Curelaru și A. Malihin pentru gazde, respectiv So Cian Pil, Zo Cielu Un și Hong Ghi Hie (2).

Duminică va avea loc partida revanșă.

„CUPA PRIETENIA“ LA HOCHEI

MOSCOVA, 25 (Agerpres). — La Cerepoveț (URSS) au continuat întrecerile competiției internaționale de hochei pe gheață pentru juniori „Cupa Prietenia“. Echipa URSS a învins cu scorul de 7—2 (3—1, 3—1, 1—0) echipa României.

VOLEIBALIȘTII DE LA RAPID, DIN NOU ÎNVINȘI!

Iată că, după ce cu o săptămînă în urmă au cedat pe teren propriu în fața formației băcăuane Viitorul cu 3—1, Rapid București nu a rezistat ieri nici în fața I.E.F.S., pierzînd cu același scor.

Feroviarii încep bine și surprind de cîteva ori blocajul studenților. Combinațiile voleibaliștilor antrenați de Aurel Drăgan, jocul lor variat la fileu, fac ca primul set să le revină la diferență apreciabilă: 15—3. În continuare, însă, cu toate eforturile lui Penciulescu și Tigăeru, singurii care s-au ridicat la o valoare apreciabilă, I.E.F.S. joacă tot mai bine și punctează necruțător, cîștigînd următoarele trei seturi fără drept de apel: 15—9, 15—5, 15—12.

În general, studenții, pregătiți de prof. St. Stroe, au prezentat o formație solidă, închegată. Toată echipa poate fi evidențiată, dar în special Păsteanu, Stancu și Chiș.

● Ieri s-au disputat în Capitală și două meciuri feminine de divizia B: C.P.B. — Spartac 2—3 și Viitorul — A.S.E. 3—2.

VICTORII LA SCOR ÎN ULTIMA ETAPĂ A CAMPIONATULUI DE LUPTE (greco-romane)

Aseară, în sala Dinamo din Capitală, șase dintre formațiile diviziei A de lupte greco-romane au încheiat confruntările ultimei etape a returului campionatului din acest an. Cele două triunghiulare au fost dominate de formațiile bucureștene Dinamo și Progresul. Iată, însă, rezultatele finale: **Dinamo București cu Vulturii Textila Lugoj 29—7 și cu Crișul Oradea 34,5 — 3,5, Progresul București cu Steagul roșu Brașov 21—10 și cu Olimpia Satu Mare 27—9; Crișul — Vulturii Textila 22—19 și Steagul roșu cu Olimpia 22—16.**

Redacția și administrația: București, str. Vasile Conta nr. 16; telefoane: centrala 11.10.05, secția corespondenți 11.51.09, interurban 72 și 286; telex: sportrom buc. 180. Tiparul I. P. „Informația“, București 40 368

Biblioteca orășenească Târgu-Mureș

PROLETARI DIN TOATE ȚĂRILE, UNIȚI-VĂ!

Sportul

ZIAR AL CONSILIULUI NAȚIONAL PENTRU EDUCAȚIE FIZICĂ ȘI SPORT

ANUL XXVIII — NR. 7247 | 4 PAGINI 30 BANI | Sîmbătă 25 noiembrie 1972

30 DECEMBRIE 1947-1972

ÎN ÎNTÎMPINAREA ANIVERSĂRII REPUBLICII

BOGAT PROGRAM COMPETIȚIONAL ÎN CAPITALĂ

În săptămînile care au mai rămas pînă la glorioasa aniversare a celor 25 de ani de la proclamarea Republicii, elevii școlilor generale, ai liceelor și școlilor profesionale, studenții, și membrii asociațiilor și cluburilor sportive bucureștene vor participa la o suită de manifestări și competiții sportive de amploare, organizate în cinstea mărețului eveniment. Astfel, în sala din str. Logofăt Luca Stroici (sectorul II), va avea loc o competiție la șah dotată cu *„Cupa a 25-a aniversare a Republicii"*. Întrecerile se vor desfășura pînă la 18 decembrie pentru elevii școlilor generale, ai liceelor și școlilor profesionale și între 12 și 29 decembrie pentru membrii asociațiilor sportive din întreprinderi. Tot în sectorul II, tineretul din întreprinderi, din instituții și școli va mai participa la interesante dispute la tenis de masă și volei. Și, întrucît la volei se scontează pe prezența unui număr record de echipe, organizatorii au hotărît ca formațiile școlilor generale să-și măsoare forțele în sala de sport a Școlii generale nr. 39, echipele de fete ale liceelor și școlilor profesionale în sala de sport a Liceului *„Spiru Haret"*, iar echipele de băieți în sala Liceului *„Dimitrie Cantemir"*.

În acest răstimp, sălile de sport din sectorul III și anume sala asociației sportive Flacăra roșie din str. Bela Brainer, sala Liceului nr. 43, sala Școlii generale nr. 69 etc., etc., vor găzdui interesante competiții la șah, tenis de masă, handbal, volei și baschet. În sectorul V, Consiliul pentru educație fizică și sport, în colaborare cu Consiliul sindical, Comitetul U.T.C. și Consiliul pionierilor au proiectat ca în vacanța de iarnă a elevilor să se desfășoare concursuri de patinaj și săniuțe dotate cu *„Cupa celei de a 25-a aniversări"*.

La clubul Griviția Roșie va avea loc luna viitoare simpozionul „Mișcarea sportivă în cei 25 de ani ai Republicii" la care au fost invitați sportivii fruntași din sector, activiști sportivi, elevi și cadre didactice. Iată doar cîteva acțiuni din multitudinea întrecerilor sportive și a manifestărilor închinate de către sportivii Capitalei aniversării celor 25 de ani de existență a scumpei noastre Republici.

„CUPA 30 DECEMBRIE"

În aceste zile, în numeroase asociații sportive se află în curs de desfășurare, sau în faza de pregătire, întrecerile dotate cu „Cupa 30 Decembrie".

Prezenți cu puțin timp în urmă la asociația noastră I.T.B., am stat de vorbă cu președintele asociației Gh. Pleșa, care ne-a furnizat cîteva amănunte despre competițiile ce se vor desfășura aici cu prilejul aniversării unui sfert de veac de la proclamarea Republicii.

„Peste cîteva zile vor începe turneele individuale la șah și tenis de masă la care sînt înscriși aproape 400 de salariați și disputele de fotbal care se vor bucura de participarea a 16 echipe de secții".

Am fost informați, de asemenea, că în afara acestor competiții interne, sportivii de la I.T.B. vor lua parte și la o serie de manifestări organizate de C.E.F.S. al sectorului 7, în cinstea aceluiași eveniment. Astfel, echipa de fotbal a Gospodăriei de transport camioane și taximetre (Garajul „Galați") precum și 25 de iubitori ai șahului se vor întrece în zilele următoare cu ceilalți sportivi din sector.

N. DUMITRU

ÎN DEZBATERE — ACTIVITATEA SPORTIVĂ DIN JUDEȚUL TELEORMAN

Biroul Comitetului județean Teleorman al P.C.R. și Comitetul executiv al Consiliului popular județean au supus ieri unei foarte exigente analize modul cum se îndeplinesc sarcinile privind dezvoltarea mișcării de educație fizică și sport pe teritoriul județului, întărirea bazei materiale necesară acestei activități, colaborarea care se manifestă între organele și organizațiile cu atribuții în acest important domeniu al vieții noastre sociale. Au fost stabilite, totodată, obiectivele activității de masă și de performanță ce vor trebui să fie îndeplinite în viitor.

În încheierea dezbaterilor a luat cuvîntul tovarășul **Jean Tudor**, secretar al Comitetului județean de partid.

MÎINE, LA CONSTANȚA, ÎNTR-O PARTIDĂ DE MAXIM INTERES

RUGBYȘTII ROMÂNI ȘI CEI FRANCEZI FAȚĂ ÎN FAȚĂ PENTRU A 21-a OARĂ

Iată-ne, astăzi, în ajunul așteptatului meci ROMÂNIA — FRANȚA, devenit tradițional în ultimul deceniu. Și întocmai oricărui eveniment tradițional, această partidă stîrnește un interes dintre cele mai mari în ambele tabere. Cînd spunem „ambele tabere", ne referim, bineînțeles, și la actorii propriu-zis ai acestei întîlniri, mereu plină de inedit, jucătorii, dar și la spectatori, care comentează de multe zile meciul „în cunoscători", dau sfaturi în dreapta și în stînga, fac și desfac echipele în funcție de simpatiile proprii, calculează șansele. Cine a avut dreptate, cine a „ghicit" mai bine, asta se va vedea mîine, după joc. Dar, pînă atunci, păstrîndu-ne, bineînțeles, pe pozițiile obiectivității, să prezentăm cititorilor noștri acest al 21-lea joc România — Franța sub diversele sale aspecte.

Mîine, la Constanța — să nu uităm, este prima programare a unui meci de rugby, de o asemenea importanță, într-un oraș din provincie — tricolorii vor apăra prestigiul țării în cea de a 86-a partidă din palmaresul „naționalei". Este interesant de notat că, dacă se defalcă cifra globală, aproape un sfert din aceste jocuri s-au desfășurat în compania reprezentanților „cocoșului galic", ceea ce vorbește de la sine despre considerația de care se bucură rugbyul nostru, în fața unora dintre cei mai autorizați maeștri ai balonului oval.

Așa după cum reiese și din studierea palmaresului alăturat, sportivii români au obținut de-a lungul anilor doar trei victorii în fața partenerilor francezi (toate pe teren propriu), reușind totodată și două partide egale — echivalente și ele, parcă, tot cu succese, deoarece s-au realizat pe teren advers. Victorii și jocuri egale grupate, toate, în așanumita „epocă de aur" a rugbyului românesc, epoca în care culorile țării erau apărate de **Penciu, Moraru, Costel Stănescu, Demian, Irimescu, Wusek, Ciobănel** — sportivi care au făcut faima „ovalului" nostru, ridicîndu-l la cote dintre cele mai înalte. Aceasta cu atît mai

Dimitrie CALLIMACHI

(Continuare în pag. a 4-a)

Arbitrul întîlnirii JOHN YOUNG (Scoția) va chema la întrecere următoarele formații:

ROMÂNIA: DURBAC — NICA, DRAGOMIRESCU, MARICA, SUCIU — NICOLESCU, D. RĂȘCANU — FUGIGI POSTOLACHE, G. RĂȘCANU — ȘERBAN, DĂRĂBAN — CIORNEI, ORTELECAN, DINU.

Rezerve: Iorgulescu, Vollman, Bărgăunaș, Motrescu și Constantin.

FRANȚA: DROITECOURT — LUX, TRILLO, DOURTHE, CAMPAES, — ROMEU, FOUROUX — BIEMOURET, W. SPANGHERO, SAISSET — ESTEVE, CESTER, — IRAÇABAL, BENESIS, VAQUERIN.

Rezerve: Maso, Bertranne, Azarète, Yachyili, Barrau, Lubrano.

Trillo și Bourgarel, „piese de rezistență" ale francezilor, în acțiune

Moment dramatic la poarta echipei R.D. Germane. Lozbina (Uniunea Sovietică) nu mai poate fi oprită din acțiunea sa și va înscrie. Față din meciul R.D.G. — U.R.S.S., încheiat la egalitate : 8—8.

Foto : Dragoș NEAGU

DUPĂ O ZI DE PAUZĂ

„TROFEUL CARPAȚI" LA HANDBAL FEMININ se reia cu meciuri atractive

Astăzi meciul: România-Uniunea Sovietică

IAȘI, 24 (prin telefon, de la trimișii noștri). Cea de a XIII-a ediție a „Trofeului Carpați" la handbal feminin și-a consumat marți, miercuri și joi prima sa parte în frumoasa Sală a sporturilor din Iași. După o zi de odihnă, petrecută vineri (oficialii la... Cotnari, sportivele — o plimbare prin străvechea capitală a Moldovei și antrenamente), competiția se reia sîmbătă (n.r. astăzi) și se va încheia, duminică seara, cu eternul derby, România — R.D. Germană.

Primele nouă partide ne-au relevat, încă o dată, prestigiul de care se bucură competiția organizată de F.R. Handbal. Cele patru reprezentative oaspete — care, împreună cu echipa României, alcătuiesc elita handbalului feminin mondial — au venit la Iași cu cele mai bune garnituri pe care le pot prezenta la ora actuală, pregătite special pentru a face față unei competiții de o asemenea anvergură. Și mai este un lucru important : **toate echipele luptă din răsputeri pentru victorie, pentru un loc cît mai bun în clasamentul final, atestînd prin aceasta faptul că „Trofeul Carpați" a devenit și un mijloc de ierarhizare a valorilor handbalului feminin mondial.**

Primele trei zile de întreceri, desfășurate în fața unui public entuziast, uneori chiar prea incandescent, care a umplut pînă la refuz tribunele Sălii sporturilor, ne-au oferit partide extrem de frumoase. **Meciurile România — Iugoslavia, Ungaria — R.D. Germană și Iugoslavia — U.R.S.S.** (prima repriză) **au avut toate atributele handbalului modern, ne-au probat din nou**

Hristache NAUM
Horia ALEXANDRESCU

Azi au loc meciurile : ORA 17: Ungaria — România — tineret ; ORA 18.10 : R.D. Germană — Iugoslavia; ORA 19.20 : România — U.R.S.S. (în jurul orei 20 televiziunea va transmite în direct repriza a II-a a acestei partide).

CLASAMENT

1.	România	3	3	0	0	40—23	6
2.	Iugoslavia	3	2	0	1	42—42	4
3—4.	R.D. Germană	3	1	1	1	34—32	3
3—4.	U.R.S.S.	3	1	1	1	34—32	3
5.	Ungaria	3	1	0	2	31—39	2
6.	România-tin.	3	0	0	3	32—51	0

(Continuare în pag. a 4-a)

RETROSPECTIVĂ ATLETICĂ 1972

PREA MULTE PROBE SUB STANDARDUL VALORIC INTERNAȚIONAL!

● „DECENIUL DE AUR" ȘI PERFORMERII ROMÂNI ● CURBA ASCENDENTĂ A RECORDURILOR MONDIALE SE MENȚINE DEPARTE DE PLAFONUL RECORDURILOR NAȚIONALE ● AVEM CÎTEVA ATLETE CU REZULTATE COMPETITIVE ÎN CONCURSURILE DE ANVERGURĂ

Fără îndoială, intervalul 1960—1970 poate fi numit „Deceniul de aur" al atletismului într-adevăr, cu excepția perioadei de început a atletismului modern, niciodată progresul nu a fost atît de spectaculos și de substanțial. La acest salt și-au adus contribuția o serie întreagă de factori : perfecționarea metodelor de antrenament, progresul tehnic (ne referim la tehnica probelor), perfecționarea materialelor (prăjini din fibre de sticlă, piste sintetice) și, poate cel mai important, introducerea directă a medicinii în sport (fundamentarea medicală a efortului, alimentației, recuperării, etc.). **Atletismul nu mai este azi un sport al manifestării talentului într-una din calitățile fizice de bază (viteză, forță, rezistență), ci o adevărată „industrie" de fabricare și exploatare a acestor calități.**

În tabelul alăturat se poate vedea că, la nivel mondial, o singură probă nu a progresat în cei 12 ani pentru care facem comparația. Este vorba de 110 m.g. Progresele cele mai însemnate s-au înregistrat în probele de aruncări. Aici, medicina a avut un rol deosebit — poate chiar prea mare — prin furnizarea de produse pentru creșterea masei și forței musculare.

O caracteristică esențială a acestei perioade, o constituie, desigur, progresul impresionant al atletismului feminin. Toate recordurile mondiale ale anului 1972 — care reprezintă totodată și recordurile Europei — ar fi fost considerate cifre de vis în 1960.

ATLETISMUL MASCULIN ROMÂNESC ÎN REGRES

Cum a evoluat atletismul nostru în acești 12 ani de avînt nemaiîntîlnit al performanțelor mondiale? Tabelul este elocvent și impune — în privința atletismului masculin— o constatare tristă, dar reală : **atletismul nostru este în regres evident. Din cele 20 de probe la care comparăm rezultatele,** — decatlonul nu intră în discuție, pentru că s-a schimbat tabela de punctaj, iar probele de marș nu sînt atît de semnificative —, **în 13 din ele recordul mondial a progresat între 1960 și 1972 mai mult decît recordul românesc! Practic, în atletismul masculin mondial, valorăm mai puțin, azi, decît valoram în 1960. În șase probe recordurile României s-au apropiat de cele mondiale, dar vom vedea că, cu excepția triplusaltului și a săriturii în înălțime, nu avem de ce ne bucura.** Să încercăm să redăm, pe grupe de probe, cum a evoluat raportul dintre performanța românească și cea mondială în răstimpul amintit.

Alergările de viteză : la 100 m, cifra recordului nostru pare acceptabilă (10,2 a însemnat medalie de ar-

Paul SLĂVESCU
Vladimir MORARU

(Continuare în pag. a 2-a)

STEAUA—OPPSAL OSLO ÎN OPTIMILE DE FINALĂ ALE C.C.E. LA HANDBAL MASCULIN

La Düsseldorf a avut loc tragerea la sorți pentru optimile de finală ale Cupei campionilor europeni la handbal masculin. Reprezentanta țării noastre, **Steaua București**, va întîlni formația norvegiană **Oppsal Oslo**, primul meci urmînd să se desfășoare în capitala țării noastre. Iată și celelalte întîlniri programate în această fază : **Frischauf Göppingen—ATSV Basel, Lokomotiv Sofia—HIFK Helsinki, S.C. Leipzig—Stadion Copenhaga, Banik Karvina—Partizan Bjelovar, Hapoel Ramat Gan—Hellas Stockholm, M.A.I. Moscova—Avanti Lebbeck (Belgia) și Sittardia Sittard—UHC Salzburg.**

RAID-ANCHETĂ

ESTE SATISFĂCUTĂ CEREREA DE CARTE SPORTIVĂ?

● *Așteptăm opinii din partea cititorilor în legătură cu tematica unor noi lucrări*

Cartea a devenit, în condițiile impuse de societatea modernă, nu numai un mijloc de a lua contact cu marile valori spirituale, ci și un instrument indispensabil în munca cotidiană din cele mai diverse domenii de activitate. Cartea, fie de literatură, artă, tehnică sau sport, pătrunde tot mai profund în viața tuturor cetățenilor, de la cei mai tineri, la cei mai vîrstnici. Pentru a satisface această „foame" de carte, numărul tipăriturilor a cunoscut în ultimii ani o creștere impresionantă, tirajele fiind de ordinul milioanelor.

Editurile sînt preocupate tot mai mult ca să ofere cititorilor lucrări de certă valoare, în timp ce librăriile se străduiesc să le pună la dispoziția celor interesați într-un mod cît mai comercial. De la această linie generală nu face excepție nici sectorul cărții sportive.

Totuși, în urma unui raid-anchetă, efectuat cu cîteva luni în urmă prin principalele librării din Capitală, am putut să constatăm că există încă anomalii atît în ceea ce privește varietatea titlurilor, cît și deservirea publicului. Vizitînd, de curînd, cîteva librării din orașul Galați, consultînd, în același timp, și pe unii dintre beneficiarii direcți ai cărții sportive, ne-am dat seama că nici acum situația nu este îmbucurătoare.

BIBLIOTECĂ DE SPECIALITATE? DA, DAR CUM?...

În orașele unde există o facultate de educație fizică, cum este cazul municipiului Galați, numărul solicitanților cărții sportive este, desigur, mult mai mare, deoarece cadrelor didactice, instructorilor, antrenorilor, activiștilor li se adaugă și cei care se află, deocamdată, pe băncile școlii, viitorii specialiști ai mișcării de educație fizică și sport.

În ce măsură, însă, aceștia sînt satisfăcuți de ceea ce li se oferă în librării?

Să reproducem, pe scurt, discuția avută cu **conv. univ. Gheorghe Manolescu**, șeful catedrei de educație fizică de la Institutul pedagogic de 3 ani din Galați :

— Ce reprezintă lucrările cu caracter sportiv pentru studenții dumneavoastră?

— Voi menționa, de la bun început, că absolut toate lucrările ce apar în acest domeniu le sînt ex-

Emanuel FANTANEANU

(Continuare în pag. a 2-a)

DE LA DEPARTAJAREA ECHIPELOR ÎN COMPETIȚIILE EUROPENE, LA FOTBAL OFENSIV

Iob Sport

Sînt cunoscute formulele de departajare a echipelor în cupele europene în care, din sezonul 1966 — 1967, s-a prevăzut dublarea golurilor marcate în deplasare și apoi, dacă egalitatea persistă, executarea loviturilor de la 11 m. Formula pusă în aplicare de U.E.F.A. a fost, însă, de mai multe ori criticată, în ultima vreme, arătîndu-se neajunsurile ei, printre care epuizarea nervoasă a jucătorilor după 120 minute de joc, tocmai în momentele cînd trebuie să fie mai proaspeți, cel puțin din punct de vedere psihic, adică atunci cînd sînt executate amintitele penaltyuri.

Iată că, de curînd, în Buletinul oficial al U.E.F.A., secretarul general al acestui organism internațional, **Hans Bangerter**, publică un fel de răspuns la criticile făcute sistemului pus în aplicare în cadrul competițiilor continentale interscluburi. **„Nu credem că sistemul de calificare existent în competițiile noastre este susceptibil de revizuire. Credem, mai degrabă, că a venit timpul ca cei care conduc cluburile, managerii echipelor să-și facă un examen de conștiință privind tacticile defensive excesive care sînt la modă astăzi în fotbalul european. Chiar și suporterii cei mai fideli vor întoarce spatele stadioanelor dacă nu vor putea găsi acolo ceea ce iubesc, adică golul. În plus, lupta de concurență pe care o duce fotbalul cu industria spectacolului, din ce în ce mai puternică, nu va putea fi cîștigată prin indiferență și pasivitate"**, scrie H. Bangerter, luînd ca punct de plecare acele semifinale din aprilie ale C.C.E. cînd, în 390 de minute de joc practicat de cele mai bune echipe europene, s-a marcat un singur gol! Tocmai

Mircea TUDORAN

(Continuare în pag. a 4-a)

ROMÂNIA-IUGOSLAVIA (la juniori) ÎN PRELIMINARIILE TURNEULUI U.E.F.A., LA FOTBAL

Așa cum am mai anunțat, stadionul Giulești va găzdui mîine, de la ora 10,30, partida internațională care va opune reprezentativele de juniori ale României și Iugoslaviei.

În vederea acestui debut oficial, al tinerilor noștri fotbaliști în noua ediție a preliminariilor la Turneul U.E.F.A., preparativele au fost încheiate. Elevii antrenorilor **Constantin Ardeleanu** și **Ion Voinescu** au participat joi la un antrenament cu conținut tehnico-tactic. Anticipînd din partea oaspeților un joc de prudență, deci cu întărirea sistemului defensiv, formația noastră a repetat variate scheme de atac, bazate pe o circulație rapidă a balonului.

Vineri a fost o zi de repaus, de recuperare prin băi și masaj, urmînd ca ciclul săptămînal să fie încheiat astăzi cu un antrenament de circa 30 de minute, cu caracter fizic.

Cu un singur semn de întrebare, privind postul de fundaș central dreapta (unde Naghi, suferind o ușoară întindere a ligamentelor de la genunchiul drept, s-ar putea să fie înlocuit cu Hurloi), „11"-le pentru partida de mîine se prezintă astfel : **CIUREA — COTIGA, NAGHI (HURLOI), NEGRUȚIU, CHIVU — STOICA, IUGA — PETRIȘOR, SUMULANSCHI, RĂDUCANU, VRÎNCEANU.**

Rezerve : **Ioniță** (portar), **Agiu** și **Serafim** (fundași), **Balaci** (mijlocaș) și **Pataki** (înaintaș).

Juniorii iugoslavi, la puțin timp de la sosirea lor pe aeroportul internațional Otopeni

Foto : V. BAGEAC

Solicitîndu-i un pronostic antrenorului principal, **Constantin Ardeleanu**, acesta ne-a declarat : **„Vom face totul pentru ca debutul în grupa noastră preliminară** (n. n. din care mai face parte și selecționata Greciei) **să coincidă cu o victorie. În acest scop, echipa va desfășura un joc ofensiv, fără să subestimeze... contraatacul advers"**

(Continuare în pag. a 3-a)

Miine dimineață, la Poiana Brașov

START ÎN CAMPIONATUL DE CICLOCROS

CICLISM

Miine dimineață, cei mai buni cicliști din țară, specializați în alergările pe teren variat, își vor disputa întîietatea la Poiana Brașov, în ultima competiție de anvergură a sezonului : campionatul republican de ciclocros. Întrecerile, rezervate sportivilor avansați, juniorilor mari și juniorilor mici, vor avea loc pe un traseu ce va cuprinde poteci de munte, urcușuri pe scări și porțiuni de șosea asfaltată, într-un cuvînt, un traseu pretențios, care îi va supune pe sportivi la un sever examen de rezistență, de îndemînare, de îmbinare a mersului în șa cu alergarea... pedestră, în condiții de concurs.

Deși la ciclocrosurile premergătoare acestui campionat victoria a revenit aproape în majoritatea cazurilor lui George Negoescu, pentru disputele de miine dimineață reprezentantul clubului Steaua are mari emoții. Principalul său rival, Dumitru Stanca (Voința), cîștigătorul de anul trecut al titlului, este hotărît să-și reediteze performanța, fapt pentru care s-a și pregătit cu multă atenție. Încă de cîteva zile, participanții la acest campionat au urcat în Poiana unde au putut fi văzuți rulînd de zor, pe traseul pe care vor avea loc și alergările oficiale.

La categoria juniori mari, principalul favorit al disputelor este M. Ramașcanu (Dinamo), unul dintre cicliștii cu cele mai frumoase rezultate obținute în actualul sezon.

EDIȚIA IX-a A RALIULUI BALCANIC VA AVEA LOC ÎN IUGOSLAVIA

● Un important concurs de viteză pe circuit la Brăila

AUTOMOBILISM

● La Brașov, cu prilejul Raliului Balcanic, a avut loc, conferința reprezentanților autocluburilor din țările balcanice la care au participat delegați din Iugoslavia, Turcia, Bulgaria și România. În cadrul acestei conferințe a fost definitivat statutul conferințelor și al raliurilor balcanice care vor avea loc în anii următori, regulamentul tip al raliurilor balcanice și, de asemenea, a fost ales un secretariat permanent. Totodată s-a hotărît ca următoarea ședință a delegaților autocluburilor din țările balcanice să aibă loc la **Skopije** (Iugoslavia) în aprilie anul viitor. S-a stabilit ca cea de-a IX-a ediție a Raliului să se desfășoare anul viitor în Iugoslavia și nu în Turcia, cum fusese programată inițial.

● După succesul alergărilor automobilistice de viteză pe circuit desfășurate nu de mult la Cluj, iată că o nouă competiție de acest gen este anunțată, pentru duminică, la Brăila. La întreceri, care vor avea loc pe un traseu înscris pe principalele străzi ale orașului de pe Dunăre, vor participa sportivi din București, Brașov, Cluj, Galați și, bineînțeles, din Brăila. Spre deosebire de cursele de la Cluj, la Brăila, în cazul prezenței la starturi a mai mult de 10 concurenți de probă, se vor alerga serii, urmate de o finală, unde își vor disputa întîietatea primii doi clasați din fiecare serie. După cîte am fost informați, cursele de viteză pe circuit din Brăila sînt deschise următoarelor clase de mașini: 850 cmc., 1000 cmc, 1150 cmc, și pînă la 1300 cmc (la toate aceste clase, concurenții vor parcurge cîte cinci ture, în serii și finală). La clasa peste 1300 cmc, automobiliștii vor acoperi 10 ture.

POPICE

Zilele trecute au fost desemnați, pentru a 25-a oară, campionii naționali la popice. Confruntarea pentru cele patru titluri a reunit la Mangalia Nord, pe arena ultramodernă din stațiunea Neptun, pe cei mai în formă popicari ai sezonului, ca.e au reușit să treacă de „focul" semifinalelor și cei calificați din oficiu, maeștri emeriți ai sportului.

Pronosticurile specialiștilor, indicau ca favoriți pentru primele locuri pe componenții loturilor, mai ales la femei, unde avem un palmares internațional ca nici o altă țară din lume la popice-„asfalt" (numai la ultimele două ediții fetele noastre au cîștigat cinci din cele șase titluri mondiale). Dacă la băieți, cu excepția lui **Gheorghe Silvestru**, dublu campion național pe anul trecut și, de cîțiva ani, membru al lotului reprezentativ — ceilalți fruntași au dat satisfacții ocupînd locuri premiate, la fete situația a fost cu totul neașteptată. Întrecerile finale de anul acesta au zdruncinat serios prestigiul unor jucătoare de elită, în frunte cu dubla campioană a lumii, **Elena Trandafir** (locul 16 din 20 de finaliste !). Alte două jucătoare din echipa națională, **Ana Petrescu** și **Florica Neguțoiu** n-au reușit să se claseze mai sus de locul 10, iar campioana de anul trecut, brașoveanca **Ilse Schmidt** s-a situat de abia pe poziția a 12-a. **Cornelia Petrușca**, fosta triplă campioană mondială, singura participantă la finală care a reușit să-și apere titlul la perechi (făcînd cuplu de data aceasta cu **Cornelia Grecescu**, colegă de club și au cu **Elena Trandafir** ca în 1971), la individual a evoluat și ea slab, terminînd cele două manșe pe poziția a 8-a, un loc modest pentru o jucătoare de bază a echipei naționale.

Revelația finalei au fost **Ildico Grozăvescu** (C.S.M. Reșița) cîștigătoarea titlului ; alături de ea, **Aurelia Ivan** (Voința Constanța) și **Livia Răstăman** (Metrom Brașov), dovedind multă precizie, au ocupat locurile 2 și, respectiv, 3.

O frumoasă impresie au lăsat, la această ediție jubiliară, sportivele de la C.S.M. Reșița, care au avut trei jucătoare în competiție, toate clasate în primele șase locuri : **Ildico Grozăvescu** —1, **Gertrude Apro** — 4 și **Maria Stanca** — 6.

Revenind la comportarea necorespunzătoare a majorității jucătoarelor din lot, trebuie să spunem că, în pofida scuzelor invocate de unele dintre ele, care puneau rezultatele pe seama pistelor nerodate, gălăgiei și fumului de țigară din sală, bilelor de plastic etc., cauzele sînt de altă natură. Ele țin de **neglijarea unei pregătiri intense și serioase**. Dacă unii dintre finaliști, băieți și fete, s-ar putea scuza pentru rezultatele lor slabe prin aceea că nu au jucat niciodată pe o arenă automatizată, cu popice și bile din material plastic, componenții lotului nu au nici măcar acest argument în favoarea lor.

La întrecerea masculină, excelent s-au comportat gălățenii, : **Ilie Băiaș** și **Iosif Tismănaru**, clasați, în ordine (locurile I și II) la proba individuală și campioni la perechi, clujeanul **Iuliu Bice**, un popicar mai puțin cunoscut, ca și veteranul **Petre Purje**, care au ocupat locurile 3—4. Inadmisibil de slab au evoluat însă ploieștenii **Gheorghe Silvestru** și **Dumitru Dumitru** care nu și-au reeditat succesul de anul trecut, cînd au cîștigat ambele titluri. Ploieștenii, care la alte ediții au avut un cuvînt greu de spus la o finală de campionat național, acum au capotat terminînd concursul de perechi pe locul IV. Este regretabil pentru un centru ca Ploiești, oraș cu o veche și frumoasă tradiție în sportul popicelor.

În încheiere trebuie să amintim de un gest nesportiv săvîrșit de **Ana Petrescu** și **Margareta Szemanyi** care s-au retras nejustificat din concurs la proba de perechi.

Toma RABȘAN

P.S. În ultima sa ședință, biroul federal a luat următoarele măsuri disciplinare : sportivele **Ana Petrescu** (Gloria București) și **Margareta Szemanyi** (Voința Tg. Mureș) au fost suspendate din activitatea competițională (camp. div. A) pe două și, respectiv, o etapă, **Petre Purje** (Flacăra Cimpina) suspendat pe o etapă, deoarece la finala campionatului național nu s-a prezentat la festivitatea de premiere la proba de perechi, iar antrenorului echipei Gloria București, **Constantin Neguțoiu**, i s-a ridicat dreptul de a conduce echipa în campionat timp de două etape.

CEA DE A 25-a EDIȚIE A NAȚIONALELOR — SUB SEMNUL SURPRIZELOR

Duminică, pe fondurile A.G.V.P.S.

SE DESCHIDE VÎNĂTOAREA LA IEPURI

Consiliul Asociației Generale a Vînătorilor și Pescarilor Sportivi aduce la cunoștința membrilor săi că vînătoarea la iepuri, pe fondurile aflate în folosința A.G.V.P.S., este permisă începînd cu data de duminică 26 noiembrie și pînă la 7 ianuarie 1973.

LA SEMNALELE ZIARULUI

La rubrica noastră „Cititorii pun punctul pe i" a apărut, nu de mult, o amplă relatare despre situația precară a sportului din satul Gemenea. Mai mulți tineri din mica așezare suceveană ne-au scris, și nu o dată, cerîndu-ne ajutorul pentru înjghebarea unei activități sportive, cît de cît corespunzătoare. Un redactor al ziarului nostru s-a deplasat la fața locului și a constatat justețea celor sesizate.

„Cazul Gemenea" a avut ecoul dorit și, după cum se pare, lucrurile se vor îndrepta pe un făgaș bun. Comitetul județean al U.T.C.-Suceava ne înștiințează că secția sa de sport se ocupă de rezolvarea doleanțelor tinerilor dornici să practice diverse discipline :

„În ziua de 8 noiembrie a avut loc o adunare la care, pe lîngă numeroși tineri, au participat Gavril Ostanschi, primarul comunei Stulpicani de care aparține satul Gemenea, Eugenia Balahura, directoarea Școlii generale din localitate, Dumitru Pasniciuc, secretar al Comitetului județean al U.T.C.-Suceava și alte persoane care pot contribui la bunul mers al activității sportive din sat".

În adresa trimisă redacției sînt enumerate o serie de hotărîri ale adunării care, îndeplinite, vor crea posibilități tinerilor din Gemenea să practice sportul. Iată cîteva din măsurile preconizate :

„S-a stabilit de comun acord între Consiliul popular comunal și organizația U.T.C. spațiul pe care se va amenaja un teren de sport; tinerii din satul Gemenea, printre care și acei care au stat de vorbă cu autorul articolului apărut în ziarul „Sportul", s-au angajat să muncească la amenajarea terenului ; directoarea școlii generale s-a angajat să sprijine atît amenajarea terenului cît și activitatea sportivă din sat; pînă în vara anului 1973 noul teren de sport va fi împrejmuit; Comitetul județean U.T.C. va sprijini activitatea sportivă din sat, va dota echipa de fotbal cu echipament și celor mai buni sportivi din sat li se vor asigura condiții de participare la diverse competiții la nivel de comună și județ".

Sîntem siguri că îndeplinirea hotărîrilor luate va face ca sportul să devină un bun prieten al tinerilor din Gemenea.

★

„Tributul începătorului" a fost titlul unei note ce îi critica pe componenții echipei de judo Dinamo Brașov care, subapreciindu-și adversarii, au pierdut, nu de mult, la Cluj, un meci de campionat. În răspunsul primit de la conducerea clubului brașovean se spune, printre altele : **„Ne însușim punctul de vedere din articol și am luat măsuri de întărire a muncii educative în cadrul secției de judo".**

★

Într-un meci oficial de baschet dintre echipele Rapid și Voința, ambele divizionare din București, rapidistul Dan Vlădescu a avut o comportare inadmisibilă față de antrenorul echipei, prof. Al. Fodor, refuzînd să reintre în joc după ce în prealabil, conducătorul tehnic al formației feroviare l-a scos de pe teren din motive tactice. Sportivul Vlădescu ne-a trimis o scrisoare în care răspunde la articolul intitulat **„Vlădescu... și mai cum ?"** Baschetbalistul în cauză recunoaște că a comis o gravă greșeală, atît față de antrenor cît și față de echipă, și se angajează ca pe viitor să aibă o comportare ireproșabilă din toate punctele de vedere. **„Doresc și pe această cale — ne scrie D. Vlădescu — să-mi cer scuze față de antrenor cît și față de coechipierii mei — Cr. Popescu, T. Stănescu, H. Tursugian, V. Predescu și R. Popovici".**

RAPID (campioană) - VOINȚA BUCUREȘTI (promovată), MECIUL DERBY AL DIVIZIEI FEMININE A

BASCHET

Capul de afiș al programului baschetbalistic din această săptămînă este deținut de meciul dintre Rapid, campioana feminină a țării, și Voința București, promovată în primăvară în campionatul național. Feroviarele au atu-ul experienței, dar și dezavantajul indisponibilității unor jucătoare de bază : **Doina Stancu, Doina Prăzaru** și, probabil, **Gabriela Nicola**. Echipa Voința, avînd în componență cîteva tinere jucătoare de reală perspectivă **(Maria Roșianu, Gabriela Ionaș, Liliana Rădulescu)**, se prezintă după un succes realizat la un scor surprinzător de mare (113—55) în dauna formației Voința din Tg. Mureș. Pentru campioane, întîlnirea reprezintă un examen dificil pe care-l pot trece numai dacă vor ști să-și valorifice rutina, dacă vor izbuti să evite întîrzierile și să stăvilească contraatacurile adversarelor. Acestea, la rîndul lor, vor trebui să contracareze acțiunile poziționale și să „deschidă" zona-presing practicată cu predilecție de rapidiste. Pregătirile intense făcute pînă în ultima perioadă, de către ambele echipe, indică importanța ce se acordă întrecerii de duminică dimineață (ora 10, în sala Dinamo). Tot la fete, două meciuri de tradiție : „U" Cluj — Crișul și Universitatea Timișoara — Sănătatea Satu Mare, precum și alte două în care Politehnica București și I.E.F.S. sînt favorite în fața Voinței Tg. Mureș și, respectiv, echipei Constructorul.

La băieți (etapa a VII-a), team-ul Rapidului va căuta să-și adjudece, în sfîrșit, o victorie în actualul campionat, avînd drept adversară formația Academia Militară, aflată și ea fără nici un succes pînă acum. La Cluj, are loc eternul derby studențesc „U" — Universitatea Timișoara, iar în Capitală se înfruntă două dintre revelațiile ediției a XXIV-a a campionatului național : I.E.F.S. și Politehnica Cluj. Celelalte partide : Politehnica București — Farul, Voința București — Steaua, I.C.H.F. — Dinamo.

JUDO

32 DE ECHIPE LA ZONELE PENTRU DIVIZIA A

Sîmbătă și duminică vor avea loc în patru localități, întrecerile etapei de zonă a campionatului de calificare pentru divizia A. La TURNU MĂGURELE își vor disputa locurile pentru turneul final echipele **Progresul Făgăraș, Chimia Turnu Măgurele, Dinamo Constanța, Dinamo Drăgășani** și **Ș. N. Oltenița** ; BUZĂU : **Energia Suceava, Agronomia Iași, Șc. sp. Unirea Iași, Terom Iași, Medicina Iași, Trotușul Orașul Gh. Gheorghiu-Dej, Letea Bacău, Voința Focșani** și **Feroviarul Buzău** ; REȘIȚA : **Sănătatea Tg. Mureș, Politehnica Timișoara, I.M.F. Tg. Mureș, Olimpia Satu Mare, Victoria Nădlag, Dacia Orăștie, Metalul Zalău** și **C.S.M. Reșița** ; BUCUREȘTI : **Politehnica, Universitatea, Olimpia, Construcții, Dinamo, Agronomia, Șc. sp. nr. 1, Metalul, A.S.E.** și **Energia** (toate din Capitală).

VOLEI

CONFRUNTĂRI ECHILIBRATE

Doar trei etape ne mai despart de sfîrșitul primei jumătăți a campionatului național de volei. În program figurează, în continuare, partide ce pot oferi dispute interesante, deoarece se confruntă echipe cu o bună carte de vizită.

În întrecerea fetelor, etapa a IX-a, are drept cap de afiș două meciuri : **Rapid — Medicina** și **I.E.F.S. — Penicilina Iași,** ambele programate duminică în sala Giulești. Poziția pe care o ocupă în clasament cele patru formații, cît și faptul că ele au în componență voleibaliste de o bună valoare, ne determină să credem că vom asista la partide de un nivel tehnic și spectacular mai mult decît satisfăcător. Tot în București, **Constructorul** primește replica team-ului **Cehalăul P. Neamț** în fața căruia este favorită, cum de asemenea, au prima șansă **Farul Constanța** în întîlnirea cu **Universitatea București, Dinamo**, la Sibiu, în partida cu **C.S.M.** și **Universitatea Timișoara**, acasă, cu **Universitatea Cluj.**

În lipsa derby-ului Steaua — Dinamo, consumat cu o lună în urmă, pe primul plan al confruntărilor masculine se situează meciul **I.E.F.S. — Rapid.** Înclinăm să credem în succesul echipei I.E.F.S., pentru că giuleștenii se află într-un accentuat regres. Victorioase, credem că vor fi, **Progresul,** și **Viitorul Bacău** în partidele cu **Voința Arad** și, respectiv, **Universitatea Cluj.** Mai echilibrate sînt întîlnirile **Electra — Tractorul Brașov** și **Politehnica Galați — Universitatea Craiova,** în care oaspeții au șanse să obțină un rezultat bun.

AZI ȘI MÎINE, NOI MECIURI MASCULINE ÎN CAMPIONATUL REPUBLICAN PE ECHIPE

TENIS DE MASĂ

În penultima etapă a returului campionatului republican de tenis de masă pe echipe masculine, azi și mîine sînt programate următoarele partide :

Simbătă, Iași : C.S.M. — Locomotiva București.

Duminică, Iași: C.S.M. — Voința București. **Tg. Mureș :** Comerțul — C.S.M. Cluj, **București** (sala Progresul, de la ora 9) : Progresul — Voința Cluj.

Mai interesante se anunță întîlnirile de la Tg. Mureș și București unde se vor înfrunta formații cuprinzînd numeroși jucători fruntași.

Clasamentele, atît la băieți cît și la fete, au următoarea înfățișare :

BĂRBAȚI

1. Politehnica Buc.	16	13	3	180: 92	29
2. C.S.M. Cluj	15	13	2	176: 79	28
3. Progresul Buc.	16	12	4	181: 91	28
4. Comerțul Tg. Mureș	16	7	9	147:125	23
5. Locomotiva Buc.	14	7	7	124:114	21
6. Voința Buc.	15	6	9	121:137	21
7. Voința Cluj	15	5	10	107:148	19
8. Voința Arad	15	3	12	80:175	18
9. C.S.M. Iași	15	1	14	28:227	16

FEMEI

1. Progresul Buc.	12	12	0	82: 26	24
2. Voința Arad	12	10	2	95: 16	22
3. Spartac I Buc.	13	8	5	60: 57	21
4. C.S.M. Cluj	12	7	5	57: 51	19
5. Politehnica Buc.	12	5	7	47: ·	17
6. Voința Buc.	13	4	9	49: 68	17
7. Spartac II Buc.	13	0	13	11:106	13

ULTIMA ETAPĂ ÎN DIVIZIA A LA GRECO-ROMANE

LUPTE

Întrecerile ultimei etape a returului diviziei A de lupte greco-romane sînt programate astăzi la București și mîine la Bacău și Cluj. În Capitală, sala clubului Dinamo va găzdui, de la ora 14, triunghiularele **Crișul Oradea—Vulturii Textila Lugoj—Dinamo București** și **Olimpia Satu Mare—Steagul roșu Brașov—Progresul Buc. La Bacău** se vor întîlni formațiile **Dunărea Tulcea—Metalul Buc.—A.S.A. Bacău** iar la Cluj, **C.F.R. Timișoara—Electroputere Craiova—A.S.A. Cluj.** Triunghiularele **Alumina Slatină—C.S. Pitești—Steaua** și **IPROFIL Rădăuți—Dunărea—Galați Rapid Buc.** au fost amînate. Tot duminică se vor mai disputa partidele din divizia A de lupte libere : **Nicolina Iași—Progresul Buc.—Dunărea Galați** (la Bacău) și **A.S.A. Brașov—Olimpia Satu Mare—Dinamo Brașov** (la Brașov).

PREA MULTE PROBE SUB STANDARDUL VALORIC INTERNAȚIONAL

ATLETISM

(Urmare din pag. 1)

gint la München). Ce valoare are însă acest record dacă primul său realizator aleargă la campionatele continentului din 1971, 11,0 ? Cronometrajul electric va face ordine în această probă și atunci nu vom mai putea să ne furăm căciula... Recordul nostru la 200 m a fost stabilit în 1964 și de atunci cifra de 21,0 nu a mai fost atinsă. La 400 m tabelul arată că progresul nostru este asemănător celui al recordului mondial. Numai că azi nu se prea cîștigă concursuri internaționale cu 46.5. Ștafetele înfățișează mai bine cam unde ne aflăm cu sprintul. Diferențele dintre recordurile lumii și cele românești sînt de-a dreptul supărătoare.

Alergările de semifond și fond : la 800 și 1500 m au căzut în 1972 cele mai vechi recorduri ale țării — vechi de 12 și 13 ani — așa că rubrica progresului nu este goală. Cele mai bune rezultate din lume sînt însă departe, iar cu o singură floare — foarte talentatul junior Gheorghe Ghipu — nu se face primăvară. La 5 000 m, după retragerea lui Andrei Barabaș la jumătatea deceniului trecut, nici un atlet nu i-a amenințat recordul. La 10 000 m dimensiunile progresului mondial și românesc sînt asemănătoare. Nu trebuie să uităm, însă, că recordul lumii a coborît cu aproape același număr de secunde de la un nivel valoric superior, de care noi acum sîntem încă departe.

Alergările de garduri și obstacole : la 110 m.g. progresul românesc este notabil. La fel la 400 m.g. deși valoarea recordului actual nu este deosebită. La 3 000 m obstacole, recordul nostru a progresat mai mult decît cel mondial — aici recordul lumii este considerat slab — dar inflația de rezultate în jurul lui 8:25,0 impune o reconsiderare a valorii lor.

Săriturile constituie punctul de forță al atletismului nostru masculin. **Triplusaltul și săritura în înălțime sînt singurele probe în care atleții români au urcat pe podiumul unor campionate europene, singurele probe în care recordurile românești figurează în primele 25—30 de performanțe mondiale din toate timpurile.** La săritura în lungime, situația este cît de cît acceptabilă ca și la prăjină, deși la aceasta din urmă concursurile interne încheiate cu 4,70—4,80 m sînt prea numeroase.

Aruncările reprezintă, neîndoios, „oaia neagră" a atletismului nostru. În 15 ani recordul național la aruncarea greutății a progresat doar 25 de cm și are un nivel pe care îl atinge unii decatloniști (Hodge, Kirst) de clasă mondială ! La suliță, recordul României stă neclintit din 1961, iar la disc, deși diferența față de cea mai bună performanță mondială s-a redus, ea este totuși prea mare. La fel se prezintă situația și la aruncarea ciocanului, unde recordul lumii se află la aproape 10 m de recordul românesc !

În concluzie, starea atletismului nostru masculin este total nesatisfăcătoare. Este de neacceptat ca în două treimi din probe, recordurile mondiale și europene să progreseze — repetăm, de la indici valorici superiori — mai mult decît recordurile noastre.

curător : trei recordmane mondiale (Iolanda Balaș, Viorica Viscopoleanu, Argentina Menis), cinci titluri olimpice (Iolanda Balaș — 2, Mihaela Peneș, Viorica Viscopoleanu, Lia Manoliu), patru medalii olimpice de argint, titluri și medalii la campionatele europene etc. În acest interval de timp, recordurile feminine ale României s-au apropiat la majoritatea probelor de cele mondiale și au — cu excepția ștafetelor — o bună valoare competitivă pe plan internațional.

Prin prisma celor mai bune dintre ieri **Iolanda Balaș, Lia Manoliu, Viorica Viscopoleanu, Ileana Silai ; azi Argenina Menis, Valeria Bufanu. Prin eforturi individuale prelungite și pilduitoare, sportive admirabile au menținut blazonul atletismului nostru.** Mai curînd sau mai tîrziu, vine însă ora retragerii, și atunci ne întrebăm : ce avem în perspectiva apropiată ? La săritura în lungime, între rezultatul Vioricăi și cele ale următoarelor performere există un decalaj de aproape o jumătate de metru. Valeria Bufanu își va mai dărui atletismului — sperăm — poli-valentul talent cîțiva ani buni, dar, atît la 100 m.g. cît mai ales în probele de sprint pe plat, unde penuria de candidate este mai evidentă, acestе perspective nu sînt deloc roze. Și acest exemplu nu este, din păcate, singular în peisajul actual al atletismului nostru feminin. **Iată de ce se impune — ce-i drept mai puțin decît la băieți — o responsabilă prospectare și creștere a tinerelor talente.**

Proba	Valoarea recordurilor la 31.12.1960 mondiale	europene	românești	Valoarea recordurilor la 25.11.1972 mondiale	europene	românești	Progresul realizat R.M.	R.E.	R. Rom.
				MASCULIN					
100 m	10,0	10,0	10,4	9,9	10,0	10,2	0,1	—	0,2
200 m	20,5	20,5	21,3	19,8	20,0	20,9	0,7	0,5	0,4
400 m	44,9	44,9	47,5	43,8	44,6	46,5	1,1	0,3	1,0
800 m	1:45,7	1:45,7	1:48,2	1:44,3	1:44,5	1:47,5	1,4	1,2	0,7
1 500 m	3:35,6	3:38,1	3:40,5	3:33,1	3:34,0	3:40,4	2,5	4,1	0,1
5 000 m	13:35,0	13:35,0	14:03,6	13:13,0	13:13,0	13:49,8	22,0	22,0	13,8
10 000 m	28:18,8	28:18,8	29:42,6	27:38,4	27:38,4	29:00,4	40,4	40,4	42,0
4x100 m	39,5	39,5	41,2	38,2	38,4	40,4	1,3	1,1	0,8
4x400 m	3:02,2	3:02,7	3:12,3	2:56,1	3:00,5	3:09,3	6,1	2,2	3,0
110 mg	13,2	13,2	14,5	13,2	13,2	13,7	—	—	0,8
400 mg	49,2	49,9	51,6	47,8	48,1	50,7	1,4	1,7	0,9
3 000 m.o	8:31,4	8:31,4	8:48,6	8:20,8	8:20,8	8:31,0	10,6	10,6	17,6
lungime	8,21 m	8,04 m	7,44 m	8,90 m	8,35 m	8,01 m	0,69 m	0,31 m	0,57 m
înălțime	2,22 m	2,20 m	2,05 m	2,29 m	2,28 m	2,20 m	0,07 m	0,08 m	0,15 m
triplusalt	17,03 m	17,03 m	15,70 m	17,4[illegible] m	17,44 m	17,12 m	0,41 m	0,41 m	1,42 m
prăjină	4,80 m	4,65 m	4,42 m	5,63 m	5,59 m	5,23 m	0,83 m	0,94 m	0,81 m
greutate	20,06 m	19,11 m	17,40 m	21,78 m	21,54 m	17,65 m	1,72 m	2,43 m	0,25 m
disc	59,91 m	59,91 m	50,21 m	68,58 m	68,58 m	60,68 m	8,67 m	8,67 m	10,47 m
ciocan	70,33 m	69,53 m	62,46 m	76,40 m	76,40 m	66,80 m	6,07 m	6,47 m	4,34 m
suliță	86,04 m	85,71 m	79,96 m	93,80 m	93,80 m	81,21 m	7,76 m	8,09 m	1,25 m
				FEMININ					
100 m	11,3	11,3	11,8	11,0	11,0	11,4	0,3	0,3	0,4
200 m	22,9	23,4	24,4	22,4	22,4	23,0	0,5	1,0	1,4
400 m	53,4	53,4	54,9	51,0	51,0	53,6	2,4	2,4	1,3
800 m	2:04,3	2:04,3	2:06,8	1:58,5	1:58,5	2:00,0	5,8	5,8	6,8
lungime	6,40 m	6,40 m	5,84 m	6,84 m	6,84 m	6,82 m	0,44 m	0,44 m	0,98 m
înălțime	1,86 m	1,86 m	1,86 m	1,94 m	1,94 m	1,91 m	0,08 m	0,08 m	0,05 m
greutate	17,78 m	17,78 m	15,55 m	21,03 m	21,03 m	17,86 m	3,25 m	3,25 m	2,31 m
disc	57,15 m	57,15 m	53,21 m	67,32 m	67,32 m	67,32 m	10,17 m	10,17 m	14,11 m
suliță	59,55 m	59,55 m	54,33 m	65,06 m	65,06 m	60,68 m	5,51 m	5,51 m	6,35 m
4x100 m	44,4	44,7	47,2	42,8	42,8	45.7	1.6	1,9	1,5

PROBELE FEMININE ȘI PERFORMERELE NOASTRE

Această realitate tristă caracterizează în bună măsură și situația din atletismul feminin.

Bilanțul atletismului feminin românesc pentru acești 12 ani este imbu-

performanțe, valoarea atletismului feminin românesc este bună. Intervine însă o altă problemă, aceea a eșalonelor următoare, a performerelor 2—3—4 etc., care arată forța reală a unei reprezentative. Or, în acest răstimp, **atletismul nostru a trăit prin cîteva atlete de excepție :**

ESTE SATISFĂCUTĂ CEREREA DE CARTE SPORTIVĂ?

(Urmare din pag. 1)

trem de folositoare. Dar, există un DAR...

— La ce vă referiți ?

— Plecînd de la ideea că **orice bun specialist trebuie să aibă o bibliotecă proprie,** noi am cerut studenților ca, încă din primul an de studiu, **să înceapă** alcătuirea ei. Sîntem convinși că, odată „reflexul" format, această deprindere îi va însoți toată cariera, spre folosul lor și, firește, al viitorilor lor elevi. Însă, din păcate, **alcătuirea unei colecții de cărți sportive constituie o greutate nu numai pentru studenți, dar și pentru noi, cadrele didactice, datorită numărului mic de exemplare ce apar în standurile librăriilor. Eu pentru a-mi procura o carte a trebuit să mă duc tocmai la Focșani, unde am găsit-o în exemplare suficiente ! !** Cred că există deficiențe și în sistemul de difuzare.

— Care este părerea dumneavoastră despre conținutul și calitatea lucrărilor sportive ?

— Cele mai solicitate sînt cele de tehnică, de metodică, cele referitoare la antrenamentul contemporan. **Dar, luînd cazul lucrărilor metodice, nici una din cele pe care le avem la dispoziție nu cuprind ultimele noutăți.** Ne sînt, de asemenea, necesare mai multe lucrări de gimnastică, atletism, volei, baschet.

EVENIMENTUL SPORTIV — „BAROMETRU" AL SOLICITĂRILOR

O vizită la „Librăria Centrală", **cea mai mare unitate de desfacere a cărții din Galați,** și o convorbire cu responsabila ei, **Clara Aramă,** a venit să confirme cele aflate nu cu mult timp înainte : **principalii solicitanți, studenții, se află, deseori, în situația de a nu-și putea procura volumele absolut necesare unei bune pregătiri profesionale.**

„Cele mai cerute — ne-a spus tov. Clara Aramă — **sînt lucrările referitoare la atletism și gimnastică. De asemenea, mult căutate sînt și regulamentele, dar oferta nu poate satisface cererea. Aș vrea să mai adaug că anumite evenimente sportive — cum a fost cazul cu meciul pentru titlul mondial de șah sau întîlnirea finală din „Cupa Davis" — determină și o sporire considerabilă a numărului celor interesați de lucrări din respectivele domenii".**

Iată, deci, că o manifestare sportivă de amploare poate genera o afluență de cumpărători ai cărții sportive, dornici să afle cît mai multe amănunte despre sportul în cauză și de la regulile elementare, la „faptul divers". Desigur, **lansarea pe piață a unor asemenea lucrări în aceste momente — cum s-a întîmplat cu volumul. „Ar fi fost prea frumos...."** de I. Țiriac și I. Năstase, în zilele „Cupei" — **ar aduce nu numai beneficii mate-**

LUCRĂRI DE SPECIALITATE LA... „BURSA NEAGRĂ"

Este cunoscut faptul că numărul studenților înscriși la facultățile de educație fizică (la cursurile de zi sau fără frecvență) este foarte mare. **Pentru buna desfășurare a procesului de învățămînt anumite lucrări sînt indispensabile.**

Un singur exemplu va fi, sperăm, edificator pentru a ilustra ceea ce determină o necunoaștere a realităților De curînd, a ieșit de sub tipar a doua ediție a „Teoriei educației fizice și sportului" de Ion Șiclovan, care s-a epuizat în cîteva zile.

Tirajul (3 500 exemplare) **s-a dovedit total nesatisfăcător** — deși încă de la ediția I s-a dovedit cît de căutată este lucrarea — ajungîndu-se, în momentul de față, ca cei interesați să ofere cu mult mai mult peste prețul cărții pentru a intra în posesia ei.

De altfel, tot de la Editură am aflat că **tirajul se stabilește, în general, pe baza comenzilor făcute anterior de către librării. Deci, iată, revenim asupra competenței ce trebuie să o dovedească și în acest domeniu cei ce răspund de difuzarea cărții.**

Problemele pe care le ridică lucrările cu caracter sportiv sînt multiple — pornind de la calitatea lor și pînă la punerea lor în vînzare. În rîndurile de față am dorit, doar, să punctăm cîteva dintre acestea. Sperăm, însă, că **beneficiarii cărții sportive, cei care lucrează în acest sector vor completa ancheta noastră prin constatările lor, pe care le dorim în număr cît mai mare și mai bine documentate.**

DE LA I.E.F.S.

În zilele de marți 5 și miercuri 6 decembrie 1972 institutul de educație fizică și sport, organizează festivități dedicate SEMICENTENARULUI INSTITUTULUI.

Informații privind modalitatea de participare se pot obține de la Institutul de Educație Fizică și Sport (Str. Maior Ene nr. 12 București — Telefon 31.44.40 int. 7) și de la Consiliile județene pentru educație fizică și sport.

important !

Pentru a veni în ajutorul mișcării sportive de masă
UNIVERSALCOOP
Comerțul prin coletărie
Str. Serg. Nuțu Ion, nr. 8—12
Sectorul 6, București,
pune la dispoziția asociațiilor și școlilor sportive, materiale și echipament pentru diferite discipline.

Plata articolelor comandate se face ramburs cu numerar sau prin virament, iar expedierea lor, prin mesogerie, containere (acolo unde există stații de containere), sau prin mijloacele asociațiilor respective.

COOP

(3924)

ÎN LUNA CADOURILOR OFERIȚI ÎN DAR:

● Poșete P.V.C. ● Mănuși piele necăptușite ● Portvizite, portbancnote ● Cordoane piele ● Sutiene, centuri, umbrele ● Cravate, fulare mătase ● Bretele ● Papuci de casă ● Ghetuțe moi „BEBY" pentru copii ● Pulovere lînă și P.N.A. ● Jachete lînă și P.N.A. ● Seturi (jachete + scampolo) ● Combinezoane ● Ciorapi pentru femei ● Căciulițe pentru copii ● Fulare tricotate P.N.A. ● Eșarfe pentru femei.

(6042)

fotbal

U.T.A. — STEAUA ȘI DINAMO — „U" CLUJ PUNCTELE DE ATRACȚIE MÎINE ÎN DIVIZIA A

DINAMO — „U" CLUJ

ULTIMELE REZULTATE: 1969—1970 : 1—2, 0—1 ; 1970—71 : 2—1, 2—2 ; 1971—72 : 3—2, 1—2.

PREGĂTIRI, FORMAȚII PROBABILE. Reconfortați psihic, în urma victoriei de duminică, prin care „U" ? **„Nu pot să intervin cu nimic într-o formație care învinge pe Steaua"**, ne-a răspuns tînărul antrenor. Așa încît, Dinamo va începe jocul cu următorul 11 : **Cavai — N. Petre, Dobrău, G. Sandu, Deleanu — Dinu, R. Nunweiller — Lucescu, Moldovan, Dumitrache, Doru Popescu.** Rezerve : **Rămureanu, Cheran, Sălceanu, Sătmăreanu II.**

DUMITRACHE : — „Dă-te la o parte ! Vrei să-mi strici... perspectiva ?

„U" Cluj a efectuat antrenamentele obișnuite. Sub aspect tehnico-tactic, jocul-școală de joi (cu formația de tineret) nu prea și-a atins scopul din cauza terenului desfundat. Referitor la formație, se pare că Ștefan Onisie îl va prefera pe Porațchi lui Mureșan, în linia de mijloc, urmînd ca acesta din urmă să fie folosit ca vîrf în locul lui Barbu.

Echipa probabilă : **Ștefan — Crețu, Mihăilă, Solomon, R. Cîmpeanu — Anca, Porațchi (Mureșan) — Uifăleanu, Mureșan (Barbu), Soo, Lică.**

ARBITRU : C. Ghiță (Brașov).

CÎND VALORILE SÎNT ȘI ÎN FORMĂ... Prea e proaspăt succesul dinamoviștilor (în partida cu Steaua), ca să nu le acordăm prima șansă, fără rezervă. Și-apoi, în favoarea formației gazdă mai pledează, acum, și forma unor valori autentice, ca Dinu, Nunweiller, Dumitrache, Lucescu. Numai o replică fără cusur din partea șepcilor roșii — și sub aspectul combativității (capitolul, în genere, deficitar) și sub acela al exprimării tehnico-tactice — poate răsturna pronosticurile. **(G. NICOLAESCU).**

U.T.A. — STEAUA

ULTIMELE REZULTATE : 1969—1970 : 4—2, 2—1 ; 1970—71 : 1—0, 0—3, 1971—72 : 2—2, 0—1.

PREGĂTIRI, FORMAȚII PROBABILE. U.T.A. a avut în această săptămînă unele dificultăți în pregătire, din cauza timpului aproape în continuu ploios, antrenamentele desfășurîndu-se pe un teren cu zgură. Joi a susținut un joc-școală cu echipa de tineret-rezerve, în cursul căruia linia de atac a manifestat o vervă deosebită, înscriind 8 goluri. Birău s-a accidentat ușor la

DOMIDE : „Nu mai ține, Voinea ! Am venit să termin ce-a început... Dumitrache !

picior, așa că participarea lui la meciul de duminică este incertă. **Axente** a fost și el răcit, însă va juca mîine. Formația probabilă pentru partida cu Steaua : **Vidac — Purima (Birău), Pîrvu, Pojoni, Popovici — Petescu, Condruc, Broșovschi — Axente, Domide, Kun.**

Steaua a urmat în această săptămînă un program obișnuit de pregătire, cu antrenamente zilnice, între care s-a intercalat și un joc de verificare, miercuri, în compania propriei echipe de tineret-rezerve. Ieri, în jurul orei prînzului, echipa bucureșteană s-a deplasat cu avionul, la Arad. Lotul stelist continuă să fie afectat de unele indisponibilități : **Coman** (gripat), **Iordănescu** și **Stefănescu** (accidentați). Se speră, însă, ca **Năstase** să fie recuperat pînă duminică. La Arad va reintra și **Pantea**, a cărui suspendare de o etapă s-a consumat. Formația probabilă ar putea fi, deci : **Iordache — Sătmăreanu, Ciugarin, Negrea, Hălmăgeanu — Vigu, Dumitru — Pantea, Voinea, Tătaru (Năstase), Aelenei.**

ARBITRU : Nicolae Cursaru (Ploiești).

MECI DE MARE LUPTĂ. Partida de la Arad, care constituie derbyul etapei, se anunță — este aproape inutil să subliniem — extrem de disputată. În evidentă revenire de cîteva etape — așa cum o demonstrează și rezultatul de la Constanța — U.T.A. pare favorită în acest joc pe teren propriu. Dar o comportare remarcabilă — sperăm, la rîndu-i, într-un rezultat favorabil. În perspectivă, deci, un meci de mare luptă, cu șanse de ambele părți. **(Constantin FIRĂNESCU).**

IMPERATIVUL ETAPEI

ȘI MAI BINE DECÎT DUMINICA TRECUTĂ!

La un moment dat, începînd cam de pe la jumătatea acestui tur de campionat, semnalele trase atît de gazetari — în cronicile și comentariile lor — cît și de unii tehnicieni ai federației, în legătură cu nivelul scăzut al meciurilor de Divizia A, s-au înmulțit alarmant.

Mai mult chiar, ca o confirmare a justeții observațiilor făcute în această privință, numărul spectatorilor la meciuri a început să înregistreze scăderi sensibile, fenomen firesc pentru că — oricît ar conta în campionat în primul rînd victoria, oricît s-ar invoca argumentul că suporterul vine la meci înainte de orice pentru a-și vedea favoriții obținînd încă două puncte — fotbalul rămîne, în esență, un spectacol sportiv. Și, în consecință, raportul cauzal de fond dintre calitatea spectacolului oferit și audiența sa la public, nu poate fi modificat de intervenientе laterale, minore.

Pe lîngă nivelul slab al jocurilor (atît ca fotbal intrinsec cît și ca angajament fizic, ca participare — dacă vreți, afectivă — a jucătorilor) au mai venit, din nefericire, și cîteva etape, în suită, sărace în goluri, apropiate sub acest raport de „recordurile" minimale ale campionatului.

Iată, însă, că etapa de duminica trecută a însemnat — spre satisfacția multor iubitori ai fotbalului — un „stop", îmbucurător și promițător pus curbei calitative în scădere a nivelului meciurilor, o oarecare revenire la standardul spectacular dorit de tehnicieni, ca și de publicul care, în acest final de sezon, asistă la meciuri în condiții destul de grele, pe frig, pe vînt sau pe ploaie.

Cronicarii revistei „Fotbal", de exemplu, au acordat calității jocurilor în trei cazuri calificativul acceptabil, în alte trei bun iar derbyul Dinamo — Steaua a primit aprecierea de foarte bun. Poate că asemenea calificative nu sînt riguros matematic, exacte ; poate că într-unul sau altul din cazuri, estimarea a fost făcută cu oarecare bunăvoință, după cum nu este exclus să apară și o nuanță de severitate. Dar, ori ce s-ar spune, nu se poate contesta că, în medie, cele 7 meciuri de duminică au fost mai bune decît cele din etapele imediat precedente.

Se poate juca, deci, mai bine și atunci... vorba lui Fănuș Neagu, alaltăieri, în „România literară", apropo de temă : „Nu-i nici o șmecherie s-o faci pe prostul, cînd poți să fii deștept".

Acestea fiind zise, prinde contur și imperativul etapei de mîine : linia redresării calitative a jocurilor să nu se întrerupă ; ea să continue ascendent !

Stă în puterile fiecăreia dintre divizionarele A să joace, mîine, mai bine decît duminică

Mai sînt, în acest sezon, două-trei etape, hai să ne despărțim de campionat cu regret, nu cu năduf !...

Radu URZICEANU

C.S.M. REȘIȚA — UNIV. CRAIOVA

Nu s-au mai întîlnit între ele.

PREGĂTIRI, FORMAȚII PROBABILE. Reîntorși luni de la Cluj, elevii lui Reinhardt au lucrat intens în această săptămînă, efectuînd zilnic antrenamente. Joi a avut loc un joc-școală cu echipa de tineret, în care rezultatul a contat mai puțin. După toate probabilitățile, formația nu va suferi modificări. **Gornea — Atodiresei (Gașpar), Georgevici, Kiss, Kafka — Puscaș, Beldeanu — Szilaghi, Neagu, Nestorovici, Florea.**

La rîndul lor, și universitarii craioveni s-au pregătit cu seriozitate. Joi, antrenorul Cernăianu a preferat un joc în familie tot cu formația de tineret-rezerve, în care accentul a fost pus pe îmbunătățirea activității liniei ofensive. În dimineața aceasta, craiovenii vor pleca cu autocarul spre Reșița. Nu se anunță nici o modificare față de formația utilizată în meciul cu Petrolul : **Oprea — Niculescu, Bă-**

GORNEA : „Atacați cu curaj, băieți ; le lipsește... „tunarul" !

Desene de S. NOVAC

din, Sameș, Velea — Strîmbeanu, Ivan — Țărălungă, Bălan, Deselnicu, Marcu.

ARBITRU : V. Pădureanu (București).

C.S.M. REȘIȚA PĂSTREAZĂ PRIMA ȘANSĂ. Primul punct obținut în deplasare, duminica trecută la Cluj cu Universitatea, a ridicat pe cote înalte moralul reșițenilor. Așa încît, este de așteptat ca ei să abordeze partida cu multă ambiție, vizînd victoria. Dar nu trebuie neglijată nici valoarea de ansamblu a echipei din Bănie, o formație omogenă care deține și atu-urile armei contraatacului. Să nu uităm că și fără Oblemenco în formație, Țărălungă sau Marcu sînt capabili să devină foarte periculoși, așa cum au mai făcut-o și cu alte ocazii în acest campionat. **(Gheorghe NERTEA).**

STEAGUL ROȘU — S.C. BACĂU

ULTIMELE REZULTATE. 1969—1970 : 2—1, 0—4 ; 1970—1971 : 0—0, 0—1 ; 1971—1972 : 2—0, 2—0.

PREGĂTIRI, FORMAȚII PROBABILE. Gazdele meciului din orașul de la poalele Tîmpei au făcut, în această săptămînă, antrenamente zilnice, cu un vîrf de intensitate miercuri și un joc de verificare joi, în compania divizionarei C. Carpați Brașov. Astăzi, are loc ultima ședință de pregătire, la sfîrșitul căreia antrenorul N. Proca are de dat răspunsul la o singură întrebare, în ce privește formația și aceasta cu privire la postul de extremă dreaptă, unde are de ales între Anghel, Zotincă și Crăciunoiu. În rest, „11"-le obișnuit, adică : **Adamache — Ivăncescu, Jenei, Alecu, Anghelini — Cadar, Balint — ?, Florescu, Pescaru, Györfi.**

Aceeași activitate de pregătire intensă și la Sport Club. Băcăoanii manifestă, în plus, o doză de justificat optimism, ca urmare a certei reintrări a celor două piese de „rezistență" ale echipei : Ghiță și Dembrovschi. Așa că, duminică la Brașov, formația Răduleștilor va apare în următoarea alcătuire : **Ghiță — Mioc, Calargiu, Velicu, Margasoiu — Vătafu, Hrițcu — Pană, Dembrovschi, Rugiubei, S. Avram (Florea).**

ARBITRU : Otto Anderco (Satu Mare).

ÎN PERSPECTIVĂ UN INTERESANT DUEL GHIȚĂ — ADAMACHE. Valoarea și forma celor doi portari vor decide, credem, soarta meciului. Rămîne de văzut, desigur, în ce măsură și oamenii de gol ai celor două echipe, respectiv Pescaru și Györfi de o parte, Dembrovschi și Rugiubei, de cealaltă, se vor angaja în lupta pentru stabilirea rezultatului final. **(Mihai IONESCU).**

PETROLUL — SP. STUDENȚESC

ULTIMELE REZULTATE : Cele două echipe nu s-au mai întîlnit pînă acum în campionatul Diviziei A.

PREGĂTIRI, FORMAȚII PROBABILE. După egalul obținut la Craiova, ploieștenii au efectuat în această săptămînă, într-o atmosferă relaxantă, antrenamentele obișnuite. Miercuri, seniorii au disputat un meci-școală în compania echipei de tineret-rezerve. În acest joc, antrenorii au urmărit o altă așezare în teren a echipei, cu intenția vădită de a-i spori forța ofensivă. În formație nu se anunță modificări. Echipa Sportul studențesc, cu moralul refăcut în ultimele două etape, s-a antrenat și ea intens. Și aici, preocupările s-au orientat spre aspectele tehnico-tactice. De exemplu, miercuri, după ședința de antrenament, studenții au vizionat, în studioul de televiziune, înregistrări din unele partide din Campionatul european și secvențe din recentul derby Steaua — Dinamo, în timpul cărora antrenorul **Gheorghe Ola** a făcut comentariile de rigoare. Joi, el a expus ideea de joc pentru mîine, după care ea a fost exersată în întîlnirea-test cu echipa de juniori a Școlii sportive nr. 2. Nici aici nu se anunță modificări de formație. S-ar putea doar ca pe lista rezervelor să figureze și numele ieșenilor **Cuperman** și **Moldoveanu**, firește numai în cazul în care problema acestor transferuri va fi rezolvată în cursul zilei de azi.

ARBITRU : Gr. Birsan (Galați).

PERSPECTIVELE MECIULUI. În ciuda diferențelor ce separă echipele în clasament, partida se anunță extrem de disputată. Rezultatul final va fi determinat de claritatea jocului în atac a echipei gazdă ca și de atenția ce o va acorda apărarea ploieșteană rapizilor **Lucaci** și **Leșeanu. (Stelian TRANDAFIRESCU).**

ROMÂNIA-IUGOSLAVIA LA JUNIORI

(Urmare din pag. 1)

Oaspeții noștri au sosit în Capitală, ieri după amiază, venind de la Belgrad cu un avion al companiei Air-France. Au făcut deplasarea 16 jucători, însoțiți de antrenorii **Ante Mladinici** și **Milan Mihici.**

Discutînd cu cei doi tehnicieni oaspeți, am putut afla că formația iugoslavă dorește să se reabiliteze la București de pe urma înfrîngerii suferite recent, acasă, în fața Greciei, la scorul de 2—1.

În acest scop, antrenorii vor alinia o formulă de echipă întărită cu jucători care, în ziua jocului cu Grecia, evoluaseră în reprezentativa de tineret (sub 21 de ani) a Iugoslaviei, participantă, cu succes, la un turneu în Franța. De altfel, fotbaliștilor iugoslavi le-a revenit trofeul cu care a fost dotată întrecerea, ei obținînd următoarele rezultate : 1—1 cu Italia, 1—0 cu Portugalia, 2—0 (în finală) cu Spania.

Dar iată formația probabilă pe care o vor alinia oaspeții : **SUICA — DEVCICI, HAZABEND, CAR, PRIMORAC — PETROVICI, KRANCEAR — RADOSAVLEVICI, BINGULAC, GIURICI, LUKICI.**

Din acest „11" se desprind valorile (după cum ne spunea și confratele nostru, **Rede Miro**, de la „Sportske Novosti"-Zagreb) doi jucători, și anume **Petrovici** și **Primorac**, ambii titulari ai cunoscutelor divizionare A Steaua roșie și, respectiv, Diramo Zagreb.

Juniorii iugoslavi vor efectua astăzi un ultim antrenament.

RAPID — A.S.A. TG. MUREȘ

ULTIMELE REZULTATE : 1—1 și 0—2 în 1969/70 ; A.S.A. în Divizia B în 1970/71 ; 1—0 și 0—3 în 1971/72.

PREGĂTIRI, FORMAȚII PROBABILE • Activitate normală în tabăra giuleștenilor, în această săptămînă. Antrenamentele s-au succedat după o planificare obișnuită. Pregătirile au avut loc zilnic. Miercuri, Rapid a susținut un joc de verificare în compania Flacărei roșii, în cursul căruia și-a rulat jucătorii. Doi dintre ei au fost indisponibili : **Marin Stelian,** care continuă să fie inapt de joc, și **Năsturescu,** care și-a reluat antrenamentele, dar nu se va ști decît duminică dacă poate fi utilizat. Cînd l-am întrebat de formație, **Ilie Greavu** — care ne-a furnizat aceste amănunte —, ne-a răspuns : **„Aceeași de duminica trecută, cu Sportul studențesc, dar cu... alt rezultat"** • La A.S.A. au avut loc antrenamente luni, marți, joi și vineri ; miercuri echipa lui **Bone** a jucat la Ocna Mureșului cu Soda, de care a dispus cu 4—2 **(Mureșan 2, Hajnal** și **Koller)** și împotriva căreia a aliniat formația : **Nagel — Szöllősi, Unchiaș, Ispir, Czako — Naghi, Orza, Koller — Fazekas, Hajnal, Mureșan.** La București însă, în locul lui **Koller** va juca **Varodi.** Echipa sosește astăzi în Capitală.

ARBITRU : I. Cîmpeanu — Cluj.

CINE VA DECIDE SOARTA MECIULUI ? Răspunsul îl va da duelul care se anunță între atacul rapidist și apărarea mureșeană, ale cărei forță de organizare și promptitudine au fost verificate la Arad. Pentru că, potrivit regulei în deplasare, oaspeții vor pune accent pe apărare și contraatac. **(Petre GAȚU).**

C.F.R. CLUJ — F.C. ARGEȘ

ULTIMELE REZULTATE : 1969—70 : 2—1, 0—3 ; 1970—71 : 2—2, 1—4 ; 1971—72 : 1—0, 1—2.

PREGĂTIRI, FORMAȚII PROBABILE. Dat fiind faptul că duminica trecută echipa a avut „zi liberă" (prin aminarea partidei cu S. C. Bacău), la C.F.R. Cluj s-a lucrat intens în această săptămînă pentru menținerea formei. Miercuri, feroviarii au jucat cu juniorii lui „U" (scor 9—0), un meci-școală, în care divizionara A a arătat multă poftă de joc. **Formația probabilă : Gadja — Lupu, Dragomir, Penzeș, Roman — M. Bretan, Cojocaru — Țegean, Vișan, Adam, Petrescu.**

După cum se știe, piteștenii au plecat spre Cluj de joi dimineața. Au făcut o... haltă la Sibiu, unde au jucat cu C.S.M. (scor 1—0, prin golul lui Dobrin, revenit în mijlocul echipei), după care, vineri, și-au continuat drumul spre orașul de pe Someș. **Au rămas la Pitești, Pigulea și Olteanu, încă indisponibili.** În jocul de la Sibiu s-a accidentat ușor și **Prepurgel,** dar se speră în recuperarea lui. În această situație, campionii vor alinia, probabil, următoarea formație : **Stan — Ciolan, Barbu, Vlad, Ivan — Prepurgel (Neculcea), M. Popescu — Troi, Roșu, Dobrin, Radu.**

ARBITRU : C. Ghemigean (București).

UN MECI ECHILIBRAT ? Conform palmaresului, acum ar fi rîndul feroviarilor să cîștige, dar meciul se anunță a fi destul de echilibrat, ținînd seama de experiența echipei oaspe care a avut timpul necesar să-și refacă forțele. Desigur, șanse mai multe au gazdele. De ce spunem acest lucru ? Pentru că feroviarii joacă mai bine ca oricînd, iar campionii nu prea se află în apele lor. Apoi, omogenitatea și puterea de mobilizare a localnicilor sînt și ele atu-uri demne de luat în considerare. **(Constantin ALEXE).**

JIUL — FARUL

ULTIMELE REZULTATE : 1969—70 : 2—1, 0—1 ; 1970—71 : 2—0, 0—1 ; 1971—72 : 2—2, 0—1.

PREGĂTIRI, FORMAȚII PROBABILE. Jiul a făcut în această săptămînă eforturi sporite la antrenamente. Joi, minerii s-au deplasat la Aninoasa, unde, pe terenul din localitate, au întîlnit două divizionare C, Știința Petroșani și Minerul Lupeni, într-un joc în care fiecare i-a fost adversară timp de o repriză. La sfîrșitul meciului, antrenorul Ștefan Coidum se arăta mulțumit de comportarea elevilor săi, preconizînd, deci, pentru partida de duminică o formație fără modificări față de cea din etapa trecută.

Farul, însă, nu a ieșit prea mult, din tiparul antrenamentelor sale obișnuite. Miercuri și joi, pe stadionul „1 Mai", constănțenii au efectuat două meciuri-școală, cu echipa proprie de tineret și cu cea de juniori. De vineri, la amiază, Farul a plecat spre Petroșani, unde speră într-o evoluție mai bună. Nu se prevede nici o modificare în formația „tip" a Farului.

ARBITRU : Aurel Bentu (București).

FARUL ARE NEVOIE DE PUNCTE ACOLO UNDE JIUL NU PIERDE.

Jiul, așa cum ne spun rezultatele, curge mult mai repede pe lîngă malul de-acasă. Prin prisma rezultatelor, ce dovedesc inconstanță (joc bun pe teren propriu, slab în deplasare), echipei din Petroșani, după evoluția mediocră de la Pitești, i-ar veni, din nou, rîndul la un joc bun.

De la 4 noiembrie, cînd a pierdut, acasă, în fața Rapidului, formația constănțeană nu se regăsește. Pentru refacerea moralului, atît de serios zdruncinat, Farul are nevoie, acum, cel puțin de un egal, în deplasare, pentru care, mîine, va depune toate eforturile. **(Dumitru GRAUR).**

MULȚESCU : „Tufane, de 6 etape facem una caldă, una rece. După cum vezi, urmează una... caldă !!!

Unde mergem

SÎMBĂTĂ

BASCHET : **Sala Constructorul**, ora 18.30 : Constructorul — I.E.F.S. (f.A) ; **sala Giulești, de la ora 16 :** Rapid — Academia Militară (m.A), Voința — Steaua (m.A) ; **sala Arhitectura, de la ora 15 :** Universitatea — I.E.F.S. II (f.B), I.E.F.S. II — P.T.T. (m.B), P.T.T. — Arhitectura (f.B), Olimpia — Progresul (f.B) ; **sala Progresul,** ora 19.30 : Progresul — Știința Ploiești (m.B).

LUPTE GRECO-ROMANE : **Sala Dinamo, de la ora 14 :** Dinamo București — Crișul Oradea — Vulturii Textila Lugoj și Progresul București — Olimpia Satu Mare — Steagul roșu Brașov (triunghiulare, divizia A).

POPICE : **Arena Laromet :** Laromet București — Instalatorul București ; **arena Giulești :** Rapid București — Metrom Brașov ; **arena Voința :** Voința București — Frigul București, meciuri feminine în cadrul campionatului diviziei A, de la ora 16.

RUGBY : **Stadionul Gloria,** ora 14.30 : Gloria — Rulmentul Bîrlad (div. A).

VOLEI : **sala Progresul,** ora 12 : Viitorul — A.S.E. (B.f) ; I.E.F.S. — Rapid (A.m) ; **sala Giulești,** ora 16 : C.P.B. — Spartac (B.f).

DUMINICĂ

BASCHET : **Sala Dinamo,** de la ora 10 : Voința — Rapid (f.A), I.C.H.F. — Dinamo (m.A) ; **sala Constructorul, de la ora 10 :** I.E.F.S. — Politehnica Cluj (m.A), Politehnica — Voința Tg. Mureș (f.A).

FOTBAL : **Stadionul Giulești,** ora 10.30 : România — Iugoslavia (preliminariile U.E.F.A.) ; **stadionul Dinamo,** ora 12.15 : Dinamo Buc. — „U" Cluj (tineret), ora 14 : Dinamo Buc. — „U" Cluj (div. A) ; **stadionul „23 August",** ora 12.15 : Rapid — A.S.A. Tg. Mureș (tineret), ora 14 : Rapid — A.S.A. Tg. Mureș (div. A) ; **teren Metalul,** ora 11 : Metalul Buc. — S.N. Oltenița (div. B).

POPICE : **Arena Gloria :** Gloria București — Rapid București ; **arena Voința :** Voința București — Victoria Bod ; **arena Laromet : Laromet** București — Rulmentul Brașov, meciuri în cadrul campionatului masculin diviziа A, de la ora 8.

TENIS DE MASĂ : **Sala Progresul,** de la ora 9 : Progresul — Voința Cluj (campionatul republican pe echipe, masculin).

VOLEI : **Sala Giulești,** ora 8 : Medicina — Delta Tulcea (B.m) ; I.E.F.S. — Penicilina (A.f) ; Rapid — Medicina (A.f), Electra — Tractorul (A.m) ; **sala Progresul,** ora 8.30 : I.T.B. — Flacăra roșie (B.f) ; Progresul — Politehnica Galați (B.f), Progresul — Voința Arad (A.m) ; **sala Constructorul,** ora 9 : Constructorul — Ceahlăul P. Neamț (A.f).

PANTEA SE DESTĂINUIE :

„MĂ STRĂDUIESC SĂ DEVIN O EXTREMĂ MODERNĂ"

Sînt șase ani de cînd Nicolae Pantea se află la Steaua. Fidel tricoului cu nr. 7, el a străbătut de mii de ori latura dreaptă a terenului, centimetru cu centimetru, în îndelungata lui activitate, încă de pe vremea cînd juca la U.T.A. în echipa de pitici. **„Legați-mă la ochi și tot am să intuiesc zona mea de activitate".** De aici, și falsa impresie că Pantea a rămas extremă de „modă veche", adept al W.M.-ului.

Nu cele șase campionate în care a jucat sub culorile roș-albaștrilor ne-au făcut să-i dedicăm aceste rînduri, ci fap-

Pantea, *într-o postură care vrea să contrazică, parcă, termenul de „extremă demodată"*

Foto : S. BAKCSY

tul că, după meciul cu F.C. Argeș, pe fila imaculată din carnetul său de legitimare, la rubrica sancțiuni, a apărut prima pată neagră : o etapă suspendare pentru lovirea intenționată a adversarului.

L-am întîlnit pe Pantea în tribună, la meciul Dinamo — Steaua. Trăia fiecare fază ca și cînd s-ar fi aflat pe teren, alături de echipierii săi. Regretul absenței din formație i se citea pe figură. „Mi-am ieșit din fire, recunosc. Nu știu ce s-a întîmplat cu mine. E pentru prima oară cînd mă manifest într-un asemenea mod. Dar, ceea ce mă doare mai mult este faptul că, acum nu mă mai pot lăuda că n-am dat niciodată ochii cu membrii comisiei de disciplină. De cînd joc fotbal, pînă la meciul cu F.C. Argeș n-am avut de-a face, cu cartonașele galbene sau roșii. Acum însă... Tocmai cînd echipa avea nevoie de serviciile mele, cînd am așteptat etape în șir derby-ul cu Dinamo, ca să-mi măsor forțele cu un fundaș de talia lui Deleanu, m-am văzut obligat să privesc meciul din tribună. Numai eu știu ce am simțit, acolo în mijlocul galeriei".

Nicolae Pantea a prins un sezon bun. Nelipsit din formația militară de la începutul acestui campionat, el s-a numărat mereu printre cei remarcați. Cărui fapt se datorește schimbarea în bine, forma ascendentă din această toamnă ? Cine ne putea dezlega enigma mai bine decît Pantea ? **„Totr-adevăr, de cînd joc la Steaua, acesta a fost cel mai bun sezon al meu. Principalul motiv cred că îl reprezintă atît antrenamentul propriu-zis cît și... antrenamentul invizibil. Dar mai sînt și alte cauze. Sudura sufletească dintre noi, jucătorii, și antrenorii V. Stănescu și Gh. Constantin. Astăzi sîntem mult mai uniți ca în trecutul apropiat. Luptăm cu toții pentru un țel, ne ajutăm reciproc, găsim mai multă înțelegere unii față de alții. L-am lăsat, special, la urmă pe Dumitru, posesorul unei game variate de acorduri tactice, jucător care îmi intuiește intențiile, știe, cînd și cum, să dea drumul la minge. De la retragerea lui Constantin, în echipa noastră, n-a mai apărut un alt jucător cu care să mă înțeleg în joc așa cum o face Dumitru".**

— Dar despre campionat ce părere ai ? De ce crezi că este sărac în partide de calitate ?

— Cred că s-a format o optică greșită despre aspectul meciurilor. Or, e bine știut că nu toate jocurile pot atinge parametrii maximi ai calității. Campionatul nu este mai slab ca în edițiile trecute. Din contră, atîta timp cît la șefie se schimbă deseori liderii, e semn că echipele au valori apropiate și, deci, fiecare joc devine pasionant și interesant. Mai ales acum, după deznodămîntul derby-ului Dinamo — Steaua, cred că ei a devenit și mai spectaculos în lupta pentru titlu.

— Dar despre Steaua ce ai de spus ?

— Înfrîngerea cu Dinamo nu ne-a descurajat. Am pierdut la limită, dest echipa a jucat în general bine, cu toate că am prezentat un atac improvizat. Jucătorii au prins o formă sportivă pe care o așteptăm cu toții de atîta vreme. În general, dispunem de un lot tînăr în plină ascensiune. Cred că vom avea un cuvînt de spus în privința cîștigării titlului. Personal, promit că de acum în colo să joc în așa fel, încît nimeni să nu mai poată spune că Pantea este o extremă demodată.

Gheorghe NERTEA

AUTOTURISMELE LUNII DECEMBRIE

În luna noiembrie continuă atribuirea de autoturisme la toate tragerile și concursurile obișnuite Pronoexpres, Loto și Pronosport.

Pentru luna decembrie a.c. — așa cum am mai scris — participanții pot opta, în cadrul sumei cîștigate, la un autoturism DACIA 1300 și eventuala diferență în numerar ; sau la întreg premiul în bani. Vă reamintim că autoturismele se acordă în cadrul valorii unitare a cîștigurilor în numerar, indiferent de categoria la care a fost obținut cîștigul (de o valoare cel puțin egală cu aceea a autoturismului DACIA 1300 = 70.000 lei), felul biletului sau buletinului pe care a fost realizat, sau taxa de participare per variantă.

Nu trebuie uitat nici faptul că — datorită marilor avantaje acordate la toate sistemele — cea mai mare parte dintre participanți au obținut marile cîștiguri pe bilete fracționate jucate în cote de 10%, 25% sau 50%.

• Astăzi este ULTIMA ZI în care vă mai puteți depune buletinele la concursul Pronosport de mîine, duminică 26 noiembrie 1972, al cărui program cuprinde meciuri atractive din campionatul țării noastre și din campionatul italian.

LOTO

NUMERELE EXTRASE LA TRAGEREA DIN 24 NOIEMBRIE 1972

FOND GENERAL DE PREMII : 1.009.239 lei din care 19.437 lei report.

EXTRAGEREA I :
8 2 19 25 13 62 31 15 90

EXTRAGEREA a II-a :
64 63 74 48 76 6 3

Plata premiilor se va face în Capitală începînd din 2 decembrie pînă la 7 ianuarie 1973 inclusiv ; iar în țară începînd aproximativ din 6 decembrie pînă la 7 ianuarie 1973 inclusiv.

Rubrică redactată de LOTO-PRONOSPORT

AZI STEAUA, IERI U. T. A....

CAMPIONATUL 1972—73

1. STEAUA	12	6	3	3	23—11	15
2. Dinamo	12	6	3	3	17—12	15
3. Jiul	12	6	2	4	18—18	14
4. Petrolul	12	5	4	3	8— 8	14
5. Steagul roșu	12	5	3	4	15— 6	13
6. Univ. Craiova	12	4	5	3	19—16	13
7. C.F.R. Cluj	11	5	2	4	11—10	12
8. U.T.A.	12	4	4	4	16—15	12
9. Sport Club Bacău	11	5	2	4	14—14	12
10. Farul	12	5	2	5	8—12	12
11. F. C. Argeș	12	4	3	5	19—15	11
12. Rapid	12	3	5	4	9— 8	11
13. A.S.A. Tg. Mureș	12	5	1	6	19—21	11
14. „U" Cluj	12	4	2	6	11—22	10
15. C.S.M. Reșița	12	2	4	6	9—17	8
16. Sportul studențesc	12	2	3	7	12—23	7

(Partida restantă din etapa a XII-a, **S. C. Bacău — C.F.R. Cluj,** se dispută miercuri 29 noiembrie).

CAMPIONATUL 1971—72

1. U.T.A.	12	7	4	1	25— 9	18
2. Sport Club Bacău	12	6	3	3	20—12	15
3. Dinamo	12	6	3	3	19—12	15
4. „U" Cluj	12	6	2	4	20—14	14
5. Steagul roșu	12	5	4	3	14— 9	14
6. A.S.A. Tg. Mureș	12	4	6	2	12—10	14
7. Steaua	12	4	5	3	13—11	13
8. Rapid	12	5	2	5	17—15	12
9. F. C. Argeș	12	6	0	6	20—20	12
10. Farul	12	4	3	5	13—15	11
11. Jiul	12	3	5	4	10—14	11
12. Petrolul	12	5	1	6	7—18	11
13. Univ. Craiova	12	3	4	5	14—17	10
14. Politehnica	12	2	5	5	13—18	9
15. Crișul	12	2	4	6	5—15	8
16. C.F.R. Cluj	12	1	3	8	10—23	5

ROMÂNIA — FRANȚA, LA RUGBY

FAȚĂ ÎN FAȚĂ PENTRU A 21-a OARĂ

(Urmare din pag. 1)

mult, cu cît XV-le Franței era în acel timp campion mondial, neoficial!

Dar de atunci s-a schimbat o generație. Au intrat în națională alți tineri, la fel de inimoși, dar parcă nu la fel de dotați ca predecesorii lor. A venit vremea lui **Răşcanu, Tuțuianu, Dragomirescu, Nica, Baciu, Şerban** să intre în focul întrecerii, să se călească, să se consacre. În afară de un succes izolat, în 1968, reușita lor nu a mai fost însă atît de deplină. Mereu le-a lipsit cîte ceva (uneori foarte puțin) pentru a se impune în fața mult mai rutinaților lor adversari. Întotdeauna jucătorii români au încercat un moment de crispare, deoarece partida era considerată decisivă, un fel de „a fi sau a nu fi...“ și mizîndu-se totul pe cartea victoriei, se neglija prea adesea partea spectaculară a acestui atît de dinamic joc sportiv, adică tocmai elementul care trebuia să probeze că și rugbyștii nostri progresează.

În sfîrșit, echipa noastră a fost și este încă produsul unei mase reduse de practicanți, în timp ce XV-le francez apare de fiecare dată ca o chintesență a unei mase impresionante de sute de mii de rugbyști, răspîndiți pe întreg teritoriul țării. Dar aceasta este o problemă pentru a cărei rezolvare trebuie timp...

În 1972 lotul reprezentativ a fost încredințat unui nou colectiv de antrenori **(T. Rădulescu și R. Demian)**, care a pus pe picioare o garnitură nouă, cu mulți debutanți (opt!), renunțîndu-se la formula „senatorilor de drept“. Națională a și obținut unele succese facile (53—6 cu Marocul; 22—16 cu combinata Cornwall+Devon; 22—3 cu Cehoslovacia, în deplasare și, în fine, turneul cu excelente rezultate, astă-toamnă, în Anglia). Dar, prea marea încredere în forțele proprii, a frînt aripile acestei formații foarte devreme, încă înainte de a și le fi deschis pe deplin. A fost învinsă, la București (11—10!) de relativ modesta reprezentativă a R.F. a Germaniei, cotată infinit mai slab pe scara valorilor. Un duș rece primit pe nepusă-masă, după o comportare negativă, în preajma partidei-test cu echipa Franței. Și toată pregătirea a trebuit să fie luată de la început. S-a completat lotul, s-a renunțat la unele improvizații, s-a intensificat antrenamentul, s-a întărit disciplina în sînul echipei. Într-un cuvînt, s-a căutat, ca în scurtul răgaz rămas pînă la jocul decisiv al sezonului să se alcătuiască o echipă cu posibilități să lupte cu toate forțele pentru a demonstra valoarea rugbyului românesc, capabilă — de ce nu? — să se reîntîlnească cu victoria în fața XV-lui francez.

„Cheia“ jocului o va constitui — credem — comportarea înaintării noastre, a grămezii, care, dacă va rezista și va reuși să stopeze acțiunile adverse, procurînd baloane suficiente și utile liniei de treisferturi, va putea echilibra forțele și, eventual, înclina balanța de partea noastră. Dacă nu va izbuti acest lucru, atunci favoritul logic al întîlnirii de duminică rămîne XV-le francez.

Noi avem, însă, încredere deplină în echipa care ne va reprezenta, sperînd că ea va desfășura un rugby de calitate și de o înaltă valoare spectaculară, la nivelul prestigiosului ei adversar.

PALMARESUL ÎNTÎLNIRILOR

1919	Paris	Franța—România	48— 5
1924	Paris	Franța—România	59— 3
1927	Paris	Franța—România	14— 3
1936	Berlin	Franța—România	25— 5
1937	Paris	Franța—România	27—11
1938	București	Franța—România	11— 8
1957	București	Franța—România	18—15
1957	Bordeaux	Franța—România	39— 0
1960	București	ROMÂNIA—Franța	11— 5
1961	Bayonne	Franța—România	5 — 5
1962	București	ROMÂNIA—Franța	3 — 0
1963	Toulouse	Franța—România	6 — 6
1964	București	Franța—România	9 — 6
1965	Lyon	Franța—România	8 — 3
1966	București	Franța—România	9 — 3
1967	Nantes	Franța—România	11— 3
1968	București	ROMÂNIA—Franța	15—14
1969	Tarbes	Franța—România	14— 9
1970	București	Franța—România	14— 3
1971	Beziers	Franța—România	31—12

Presa franceză:

„SOLIZII ECHIPIERI ROMÂNI SÎNT FOARTE GREU DE DEPĂȘIT“

În ultimul sezon, echipa Franței a rulat peste 40 de jucători

PARIS, 24 — (de la corespondentul Agerpres, Paul Diaconescu). Înaintea meciului de rugby România — Franța, ziarul **„Le Figaro“** publică în pagina sportivă un articol în care **Jean Denis** se referă la turneul făcut de echipa română în Anglia, unde a cîștigat două partide din cele trei disputate. „Spre deosebire de francezi, rugbyștii români nu vor prezenta duminică la Constanța debutanți în două posturi „cheie“, cum este cazul lui **Micahel Droitecourt** și al lui **Jean-Pierre Romeu.** Dimpotrivă, ei s-au străduit să tragă învățăminte din turneul lor întreprins în Anglia, precum și din partidele pregătitoare disputate, fie în compania echipei R.F. a Germaniei, la București, fie în compania echipei Farul din Constanța. Ei nu au lăsat nimic la voia întîmplării. Aceasta ține de caracterul lor. Entuziasmul rugbyștilor români nu exclude profunzimea pragmatică. Prin comparație, francezii au rămas la stadiul improvizației. Iată de ce avem motive să fim neliniștiți duminică, la Constanța“.

Agenția A.F.P. a transmis, printre altele, un comentariu în legătură cu acest meci, intitulat: **„Echipa Franței în căutarea unei osaturi în fața selecționatei României“.**

„Echipa de rugby a Franței va începe sezonul său internațional duminică, la Constanța, împotriva adversarului său tradițional de început de sezon: România. Această ieșire a primei echipe naționale, în fața solizilor jucători români, care sînt întotdeauna foarte greu de depășit, întrucît ei dispută împotriva Franței, „meciul anului“, este în fiecare sezon așteptată cu cel mai mare interes. Într-adevăr, meciul permite să se urmărească, într-un context serios, comportamentul jucătorilor care beneficiază, inițial, de șansele hîrtiei, în vederea înfruntărilor din ianuarie, programate în „Turneul celor 5 națiuni“. În continuare, comentariul consideră că, în fața echipei române, selecționerii francezi, conștienți de dificultatea care îi așteptă pe tricolori în stațiunea balneară de la țărmul Mării Negre, au format o echipă serioasă, cu jucători care se află în excelentă condiție fizică. Totodată, comentariul remarcă că, în ultimul sezon, echipa națională a Franței a utilizat peste 40 de jucători. Comentariul prezintă echipa, referindu-se în special la noii selecționați care au fost incluși, subliniind faptul că numai cinci jucători vechi fac parte din actuala selecționată. Se mai remarcă, de asemenea, că românii nu trebuie priviți cu ușurință. Învinși anul trecut la Béziers (scor 31—12), ei vor ține foarte mult să se revanșeze în fața publicului lor. Rugbyștii români pregătesc acest meci încă din octombrie. În cursul acestei pregătiri, românii au învins echipa universitară a Franței cu 13—10, dar s-au înclinat, împotriva tuturor așteptărilor, în fața echipei R.F. a Germaniei cu 11—10, pe care se pare că nu au luat-o prea în serios. Această înfrîngere a dus la modificări în echipa în care doar cinci jucători au rămas din cei care au evoluat anul trecut la Béziers“.

sportul în lume

FINALISTELE C.C.E. LA POLO ÎN ULTIMA ETAPĂ A PREGĂTIRILOR

● **Huber în revenire de formă** ● **O.S.C. Budapesta și-a păstrat titlul**

● **Campionii olimpici din formația T.S.K.A. Moscova în mare vervă**

Au mai rămas doar cîteva zile pînă la întrecerile rundei finale din cadrul ediției jubiliare (a X-a) a **Cupei campionilor europeni** la polo. Turneul care va începe în după-amiaza zilei de 1 decembrie (studioul nostru de televiziune duce tratative pentru preluarea în direct a partidelor) la Budapesta, în piscina acoperită din insula Margareta, este fără doar și poate cel mai puternic din istoria acestei competiții. Pentru prima oară au rămas, în cursa pentru cucerirea trofeului oferit de redacția ziarului „Sport“ din Belgrad, patru formații de valori aproximativ egale, fiecare păstrînd șanse evidente de a cîștiga. Este vorba de **Partizan Belgrad,** de 4 ori învingătoare în C.C.E., **O.S.C. Budapesta, T.S.K.A. Moscova și Dinamo București.**

Într-un clasament alcătuit pe baza tuturor rezultatelor obținute de cele 48 de formații europene care au luat startul într-una sau mai multe ediții ale Cupei, toate cele 4 finaliste din acest an ocupă locuri fruntașe:

1. **Partizan Belgrad**	(8)	71	58	5	8	476—197	121
2. **Mladost Zagreb**	(5)	50	42	5	3	336—139	89
3. **Pro Recco**	(6)	52	39	3	10	256—147	81
4. **Dinamo București**	(7)	50	31	6	13	300—205	68
5. **ȚSKA Moscova**	(5)	41	26	6	9	264—149	58
6. **Dynamo Magdeburg**	(5)	44	24	5	15	291—169	53
7. **N. C. Barcelona**	(9)	55	21	7	27	246—246	49
8. **Dinamo Moscova**	(3)	30	20	3	7	174— 88	43
9. **O.S.C. Budapesta**	(3)	22	14	2	6	168— 91	30

(Între paranteze — numărul participărilor)

Ce au făcut cele patru echipe în perioada ce s-a scurs după încheierea grupelor semifinale? Dinamoviștii bucureșteni au continuat antrenamentele la bazinul Floreasca, care are dimensiuni asemănătoare cu piscina în care se va juca la Budapesta. Antrenorul **Carol Corcec** a folosit pe toți cei 13 jucători aflați în lot, inclusiv **Zamfirescu** și **Frîncu,** care nu au făcut deplasarea la Stockholm. Bucureștenii au insistat, în orele de pregătire, pe rezolvarea situațiilor de superioritate și inferioritate numerică și trasul la poartă de la distanță. Ei au susținut în această săptămînă și două meciuri de verificare în compania poloiștilor de la Rapid, în care majoritatea jucătorilor au arătat multă poftă de joc. Imbucurătoare, revenirea în formă a portarului **Huber.**

O.S.C. Budapesta a continuat meciurile din campionatul Ungariei. Deși învinsă cu 4—6 de Ferencvaros și 4—5 de Honved, formația medicilor budapestani a rămas în fruntea clasamentului, păstrîndu-și titlul. Partizan Belgrad, cu cei 8 internaționali ai săi, a susținut meciuri de verificare cu Steaua roșie (7—1 și 10—1), dovedind o bună formă sportivă. În sfîrșit, T.S.K.A. Moscova s-a antrenat zilnic în compania formației Dinamo. Portarul **Guliaev,** împreună cu **Dolgușin, Sidlovski, Smucki, Osipov** și **Akimov** se află în deosebită vervă, fapt care mulțumește pe fostul lor coechipier (actualmente antrenor), **M. Semionov.**

Adrian VASILIU

TURNEUL ZONAL ÎNAINTEA ULTIMEI RUNDE

SOFIA, 24 (Agerpres). — În cadrul turneului zonal feminin de șah de la Pernik s-au disputat partidele întrerupte în rundele anterioare. Terminînd la egalitate cele două întrerupte (cu Sikova și Gheorghieva), maestra cehoslovacă Lidia Vokralova a acumulat un punct și în prezent candidează și ea la unul din primele trei locuri ale clasamentului. Sikova a cîștigat la Troianska.

Înaintea ultimei runde situația în clasament este următoarea: **1—3. Alexandra Nicolau** (România), **Gertrude Baumstarck** (România), **Suzana Veröczi** (Ungaria) — 8 puncte; 4—6. **Kveta Eretova** (Cehoslovacia), **Eva Karakas** (Ungaria), **Konarkowska-Sokolov** (Iugoslavia) — 7½ puncte.

„CUPA PRIETENIA“ LA HOCHEI

MOSCOVA 24 (Agerpres). — La Cerepoveț (U.R.S.S.) au început întrecerile competiției internaționale de hochei pe gheață pentru juniori „Cupa Prietenia“, la care participă selecționatele Bulgariei, Cehoslovaciei, R.D. Germane, Poloniei, **României,** Ungariei, U.R.S.S. și — în afară de concurs — formația locală Metalurg.

În primul meci s-au întîlnit echipele Poloniei și României, victoria revenind cu scorul de 9—3 (1—1, 3—1, 5—1) hocheiștilor polonezi.

A ÎNCEPUT COMPETIȚIA DE BOX „TURNEUL ARMATELOR PRIETENE“

La Frankfurt pe Oder (R.D.G.) a început competiția de box „Turneul armatelor prietene“, la care participă și reprezentativa clubului Steaua din București. Iată primele rezultate înregistrate de pugiliștii români: în limitele categoriei cocoș, **Dinu Condurat** a învins la puncte pe bulgarul Andrezkowski, iar la semigrea **Marian Culineac** a pierdut prin k.o. în prima repriză, în fața boxerului sovietic Ulianici.

„INTERNAȚIONALELE“ DE TENIS DE MASĂ ALE SCANDINAVIEI

În localitatea Boras (Suedia) au început campionatele internaționale de tenis de masă ale Scandinavei. Primele rezultate la **echipe fete, tur preliminar:** R.P.D. Coreeană — Anglia 3—0, Ungaria — Danemarca 3—0, Suedia — Polonia 3—2, **echipe băieți, sferturi de finală:** Cehoslovacia — Suedia 3—2 (Orlowski a dispus de Bentsson — campionul lumii — și de K. Johansson), R. P. Chineză — Franța 3—0, Japonia — Ungaria 3—0, Iugoslavia — R. P. D. Coreeană 3—2. Jocurile continuă.

CORESPONDENȚĂ SPECIALĂ PENTRU **Sportul**

INCERTITUDINI ÎN FORMAȚIA R.D. GERMANE PENTRU MECIUL DE BOX CU ECHIPA ROMÂNIEI

Cele două meciuri internaționale pe care boxerii din R. D. Germană le vor disputa în compania selecționatei române la Gera (1 decembrie) și la Erfurt (3 decembrie), reprezintă pentru unii dintre sportivii germani, în același timp, un început și un sfîrșit: începutul activității pugilistice după Jocurile Olimpice și, concomitent, sfîrșitul anului competițional 1972. Această situație se explică prin faptul că după J.O. ei nu au mai urcat în ring și nici nu vor mai boxa pînă la începutul lunii ianuarie. Motivele trebuie căutate fie în diverse accidentări, fie în sarcini profesionale. E cazul medaliatului cu bronz de la J.O. **Peter Tiepold,** precum și al participanților olimpici **Jochen Bachfeld** și **Ottomar Sachse.** Federația de specialitate din R. D. Germană speră, totuși, să-i poată folosi la Gera și la Erfurt, dar nimic nu este încă sigur.

Semne de întrebare stau încă și în dreptul numelor campionului european **Ulrich Beyer** și a campionului olimpic din 1968, **Manfred Wolke.** Participînd la Frankfurt pe Oder, în Turneul armatelor prietene, ei au de făcut față unor meciuri grele și riscă oricînd o posibilă rănire. Sperăm, însă, că ei vor termina cu bine acest turneu și că vor putea, deci, face parte din echipa reprezentativă.

În orice caz, echipa României va primi replica unor selecționate mai puternice decît aceea care a pierdut recent meciul cu Polonia, cu 3—7. În afara celor cinci boxeri amintiți mai sus, au lipsit în meciul din Polonia și **Hans-Joachim Brauske** (care probabil nu va mai îmbrăca tricoul echipei naționale) și campionul nostru **Manfred Weidner** (care își vindecă o rană la mînă, rămînînd indisponibil pînă la sfîrșitul anului). Așa dar, la Mielec ne-a lipsit aproape o echipă întreagă, ceea ce explică înfrîngerea severă în fața polonezilor, care au prezentat — în schimb — cea mai bună garnitură.

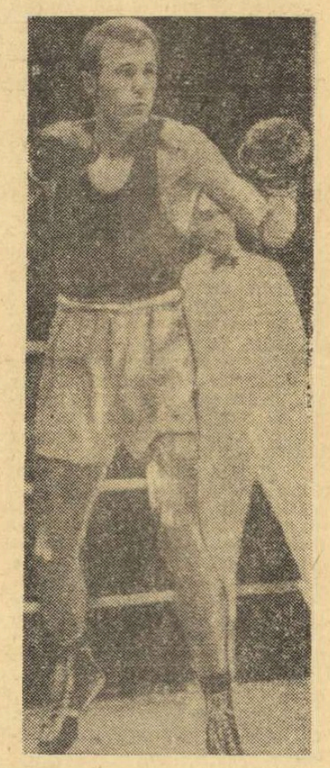

OTTOMAR LACHSA

Cu toate acestea, nu ne facem iluzii prea mari nici pentru meciurile cu echipa României. Cine cunoaște forța oaspeților noștri și rezultatele lor dintr-un trecut apropiat, va înțelege prudența noastră.

HANS—GEORG ÂNDERS
„Sportecho“ — Berlin

„TROFEUL CARPAȚI“

(Urmare din pag. 1)

multiplele valențe ale acestui joc sportiv. Celelalte întîlniri — deși nu pot intra în concursul de frumusețe — au fost, totuși, spectaculoase, au plăcut prin ardoarea luptei pentru victorie, prin dîrzenia cu care fiecare jucătoare s-a străduit să-și aducă contribuția la succesul final. Dacă, în cele mai multe meciuri, preocuparea pentru handbal „distins“, a fost părăsită, trecîndu-se la un duel de... artilerie grea, **aceasta se datorează** — așa cum am mai spus — **faptului că aici, la Iași, rezultatul este mai presus de orice.** Iată și cauza pentru care apărările duc o luptă aspră, uneori prea bărbătească, pentru care se sacrifică aproape totul în numele celor două puncte oferite de victorie. Numai la campionatul mondial — disputat cu un an în urmă în patru orașe din Olanda — am mai simțit, ca aici, că apogeul ambiției feminine poate să se situeze la cote atît de înalte.

Dintre cele cinci reprezentative naționale se detașează, prin valoare, prin omogenitate și prin stadiul de pregătire actual acelea ale Ungariei, Iugoslaviei și României. Formația Ungariei a ajuns la o deosebită maturitate tactică, jucătoarele sale stăpînind bine tehnica jocului și formînd un ansamblu sudat. Team-ul iugoslav merge pe aceeași linie ascendentă. Bazîndu-se pe **Mara Torti** și pe **Rada Parezanovici** veritabili „piloni“ ai unei moderne construcții, antrenorul **V. Ticici** a dat întregii formații un deosebit suport valoric, atît prin șlefuire tehnică, pînă la măiestrie, a majorității jucătoarelor, cît și prin scheme tactice subtile, eficace, aplicate cu succes în cele mai dificile momente ale partidelor.

Antrenorii **Gabriel Zugrăvescu** și **Pompiliu Simion** au avut, la Iași, bucuria de a-și vedea împlinită strădania ultimilor doi ani. Echipa a trecut cu brio două examene: **în meciul cu Iugoslavia handbalistele noastre au desfășurat un joc frumos, în viteză, cu schimburi de mingi derutante, cu atacuri în trombă și o apărare fermă, decisă să nu se lase păcălită; în întîlnirea cu Ungaria ele au răspuns bine la un alt capitol, acela al jocului aspru, al dîrzeniei de a redresa într-un meci ce părea, la un moment dat, compromis.** Învingînd Ungaria cu 9—7, fetele noastre au scăpat de un complex, deoarece după șase înfrîngeri consecutive (8—10 la 21 martie 1971 la Utrecht, 6—9 la 3 iunie 1971 la Tuzla, 10—13 la 1 august 1971 la Veszprem, 9—15 la 30 octombrie 1971 la Cluj, 11—12 la 10 decembrie 1971 la Arnheim, 7—14 la 8 martie 1971 la Neubrandenburg) ele porneau timorate, gata să creadă că... soarta nu le este favorabilă.

Fără discuție, că în jocul primei reprezentative a României mai sînt multe carențe. În atac se acționează prea mult cu spatele la poartă, jucătoarele pasează mult și fără a amenința butul advers, interii acționează mult prea departe pentru a fi utili în construirea atacurilor. În apărare, după lungi momente de încordare, echipa își permite, în aceeași fază, momente de „pauză“, care, de fapt, înseamnă gol. Deși, **Elisabeta Ionescu** este în formă și salvează uneori, formația de la puncte ca și făcute, ea nu poate suplini, în unele faze, lipsa de fermitate, în defensivă, a jucătoarelor noastre. Apoi, mai sînt și exagerările, duritățile fără obiect ale unora dintre handbalistele noastre, care privează echipa de aportul lor în diferite momente (în meciul cu Ungaria s-a jucat timp de 10 minute, în repriza a doua, numai în cinci jucătoare de cîmp).

Dintre cele aproape 100 de handbaliste care evoluează în Sala sporturilor din Iași — fără discuție, valori autentice ale handbalului feminin — am remarcat două vedete care domină prin personalitate și vaste cunoștințe tehnico-tactice. Este vorba de **Mara Torti** (Iugoslavia) declarată la campionatul mondial din Olanda cea mai bună jucătoare din lume și care-și menține cu brio, în continuare, acest titlu, **Ottoné Fleck** (Ungaria) o handbalistă completă. Spre un astfel de tel trebuie să meargă majoritatea jucătoarelor. Este vorba, în primul rînd, de o specializare completă, în atac și apărare, de o pregătire fizică care să atingă perfecțiunea.

„Trofeul Carpați“ se reia sîmbătă (n.r. azi). Să sperăm că va însemna continuarea aprigii bătălii pentru supremație, posibilitatea ca echipa României să întrerupă, după patru ani, șirul succeselor formației R.D. Germane.

CLASAMENTUL GOLGETERELOR: **1. MARA TORTI** (Iugoslavia) 16 goluri, 2. **Zenaida Turcina** (U.R.S.S.) — 15, **3. Rița Florea** (România — tineret) — 14, **4. Ottoné Fleck** (Ungaria) — 12, **5. Borbala Toth Harsanyi** (Ungaria) 10. În „Cupa fair-play“ conduce echipa R. D. Germane cu numai 3 minute de eliminare urmată, la egalitate, de Ungaria și România-tineret.

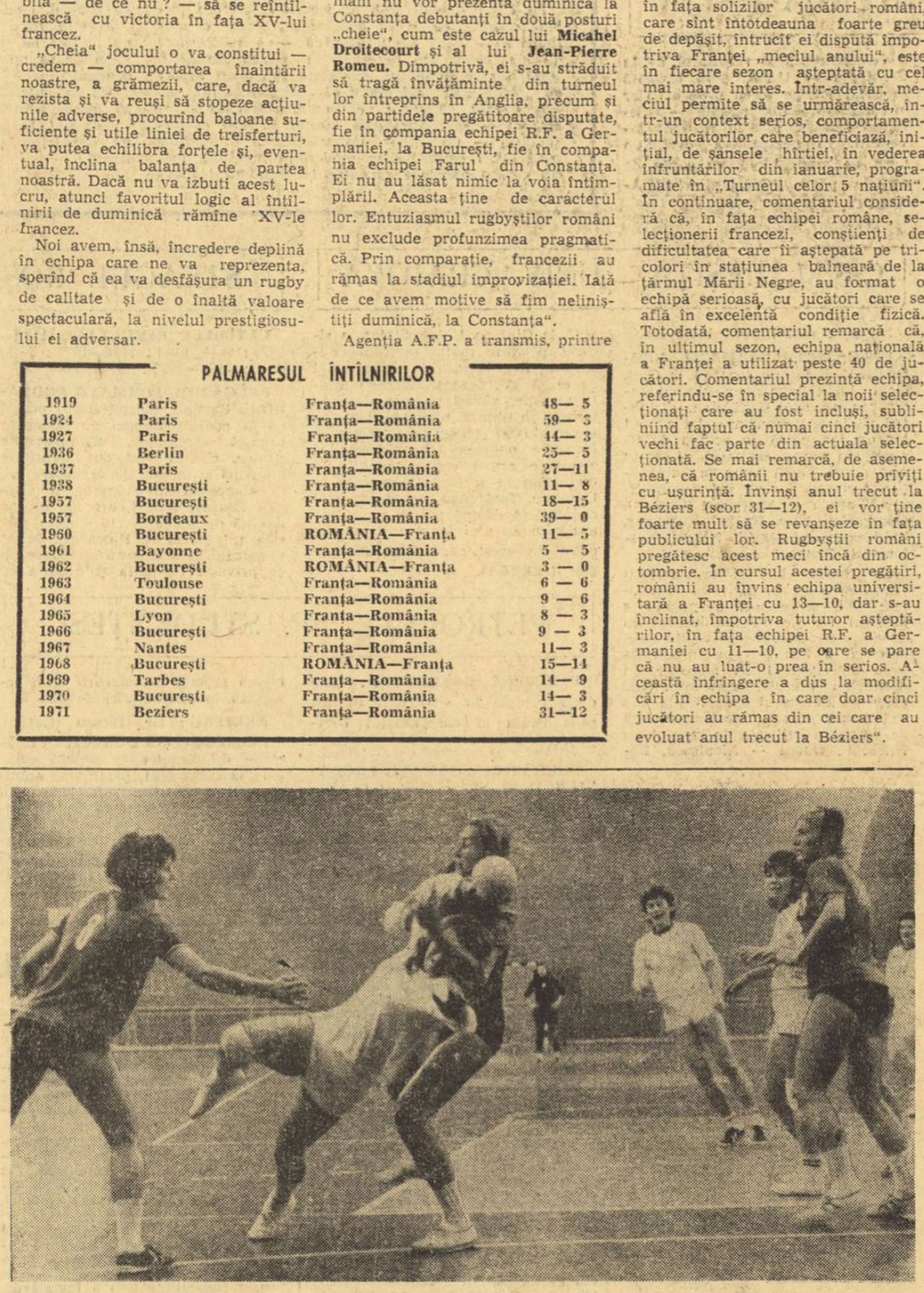

Într-o deosebită vervă în meciul cu Ungaria, Doina Furcoi a luptat din răsputeri cu masiva apărare adversă. În imaginea noastră ea nu poate fi oprită nici prin fault de Toth Harsanyi

ORANTES VA JUCA LA BARCELONA

Contrar unor știri transmise anterior, cunoscutul tenisman spaniol Manuel Orantes va participa la competiția „Turneul campionilor“, programată între 28 noiembrie și 2 decembrie la Barcelona. Manuel Orantes și-a reluat antrenamentele încă de săptămîna trecută. După cum se știe, campionul spaniol nu participase la ultimele două concursuri pentru Marele Premiu-FILT, fiind suferind.

SELECȚIONATA SECUNDĂ DE HANDBAL LA TURNEUL DE LA TBILISI

Selecționata secundă masculină de handbal (mai precis o formație studențească) a țării noastre va lua parte între 28 noiembrie și 3 decembrie la un interesant turneu, găzduit de orașul Tbilisi. La această competiție mai participă formațiile R. D. Germane, Cehoslovaciei, Finlandei, U.R.S.S., R.S.S. Gruzină. În prima zi echipa noastră va juca în compania puternicei reprezentative a R.D. Germane.

Lotul care a făcut deplasarea este următorul: Penu, Talle, Voina, Chircu, Stef, Cirlan, Cosma, Sajgo, Licu, Roșu, Anton, Schöbel, Tudosie, Dan Marin. Echipa este însoțită de antrenorii E. Trofin și R. Sotiriu.

ASTĂZI, ÎN CAMPIONATUL DE ȘAH

O RUNDĂ A DERBYURILOR!

După o zi de odihnă, finala campionatului național masculin de șah se reia astăzi după-amiază, de la ora 16, în Aula I.P.G.G., cu partidele rundei a 8-a, care programează noi întîlniri-derby între fruntașii clasamentului. Liderul turneului, **Carol Partos** îl va întîlni cu albele pe **Șerban Neamțu,** autorul unui scor excelent în ultimele 5 runde (4½ puncte după ce va cîștiga și întrerupta la Șubă), iar campionul țării, **Victor Ciocîltea,** pe proaspătul maestru internațional, **Dumitru Ghizdavu.** Adăugînd acestora confruntarea dintre **Ghițescu** și **Mititelu,** vom vedea că se află angajați în lupta directă 6 din primii 9 clasați!

Conducîndu-ne după modul ofensiv în care s-a jucat pînă acum, avem toate motivele să așteptăm o reuniune foarte interesantă, cu clocniri între parteneri animați de vechi rivalități și ambiții.

Iată și programul celorlalte întîlniri ale serii: **Șubă — Ghinda. Stanciu—Ungureanu. Grünberg—Stoica, Follert—Nacht, Dănet—Vaisman, Bondoc—Wolf, Mozeș—Rotariu.**

CLASAMENTUL: **1. Partos 6. 2. Ghinda 5½, 3—4. Ghițescu, Ciocîltea 5. 5. Ghizdavu 4½, 6. Neamțu 4 (1). 7—9. Mititelu, Nacht, Stanciu 4. 10. Stoica 3½ (1), 11. Bondoc 3½, 12. Șubă 3 (1). 13. Grünberg 3, 14. Wolf 2½, 15. Ungureanu 2 (1), 16—19. Mozeș, Rotariu, Vaisman, Dănet 2, 20. Follert ½.** (Vaisman a cedat fără joc întrerupta cu Stanciu).

DE LA DEPARTAJAREA ECHIPELOR ÎN COMPETIȚIILE EUROPENE

(Urmare din pag. 1)

de aceea, pentru a preveni astfel de situații de loc încurajatoare privind evoluția fotbalului, a introdus U.E.F.A., cu cinci ani în urmă, acel sistem de bonificație pentru golurile înscrise în deplasare, sistem care nu și-a adus însă întotdeauna contribuția la stimularea fotbalului de atac într-un mod mai eficace. **„Detractorii acestei reguli uită că bonificația acordată vizează un triplu scop: 1. încurajarea fotbalului ofensiv; 2. evitarea meciurilor de departajare; 3. eliminarea, în acest fel, a deficitelor adesea considerabile provocate de asemenea întîlniri în țări neutre“,** scrie în continuare secretarul general al U.E.F.A. Referindu-se la propunerile pe care presa le-a făcut odată cu criticarea acestei reguli, Hans Bangerter se oprește la aceea vizînd înlocuirea sistemului actual printr-un singur meci disputat între cele două formații fie într-o țară neutră, fie pe terenul unuia dintre cele două cluburi, teren desemnat prin tragere la sorți. Totodată, atrage el atenția, **„rațiunile economice par, totuși, să împiedice realizarea acestei sugestii“.**

Și atunci care ar fi soluția? Răspunsul îl găsim tot în amintitul articol, în care Bangerter reamintește că, după modificarea regulii ofsaidului, în 1925, teoreticienii și tehnicienii fotbalului — este vorba în special de Herbert Chapman — au știut să găsească cele mai bune metode pentru ca fotbalul să fie în continuare ofensiv și plăcut. **„Credem că și azi vor exista, sau vor apărea dacă nu există încă, tehnicieni și teoreticieni care să găsească cele mai bune metode de contracarare a fotbalului defensiv, deși, trebuie să recunoaștem că o întîlnire terminată printr-un rezultat alb, dar în timpul căreia fundașii neutralizează atacanții sau chiar îi domină, poate să ofere un fotbal pasionant și de mare clasă“.**

Cum rămîne, însă, cu departajarea echipelor în cupele europene? **„Conducătorii U.E.F.A. nu au deloc intenția de a privi cu brațele încrucișate dezvoltarea anti-fotbalului, a defensivei cu orice preț, ci vor căuta căile și mijloacele care să permită cel mai bine să onoreze marcarea golurilor. Nu cunoaștem încă forma pe care o va avea acest viitor sistem de bonificație, dar trebuie să ne așteptăm să fie mai bine recompensate echipele care joacă un fotbal de atac, atractiv, acela care este cerut de spectatori și că CLUBURILE CARE PREZINTĂ UN JOC STERIL ȘI NEGATIV VOR FI DE LA ÎNCEPUT ELIMINATE DIN COMPETIȚIILE U.E.F.A. Sîntem convinși că nu se poate contracara evoluția actuală prin modificarea regulilor jocului dar că, în revanșă, un nou sistem de bonificație va avea consecințe pozitive în evoluția fotbalului“.**

Un singur lucru se înțelege cu claritate din articolul lui Hans Bangerter: avînd ca punct de plecare sistemul de departajare a echipelor în competițiile europene, el a ajuns la concluzia că U.E.F.A. trebuie să stimuleze, în continuare, fotbalul ofensiv, de aci trebuind să vină — ca urmare a unui mai mare număr de goluri înscrise — și departajarea echipelor.

TELEX ● TELEX ● TELEX ● TELEX

Selecționata de hochei pe gheață a URSS va susține mai multe întîlniri în SUA. În primele două meciuri, hocheiștii sovietici vor juca la Seattle (la 25 decembrie) și la Phoenix (la 27 decembrie). Între 29 decembrie 1972 și 1 ianuarie 1973, reprezentativa URSS va participa la un turneu internațional programat la Colorado. În continuare, echipa sovietică va evolua în localitățile San Diego (la 3 ianuarie) și Portland (la 6 ianuarie).

■

Turneul final al campionatului mondial de tenis, rezervat jucătorilor profesioniști, a continuat la „Palatul Sporturilor“ din Roma cu disputarea ultimelor două partide din sferturile de finală. Favoriții au obținut victorii scontate: olandezul Tom Okker l-a întrecut cu 7—6, 6—4 pe americanul Marty Riessen, iar americanul Arthur Ashe a dispus cu 7—6, 6—1 de iugoslavul Nikola Pilici. Pentru semifinalele competiției sînt calificați Lutz, Ashe, Okker și Drysdale.

■

Cunoscutul fotbalist internațional Everaldo a fost suspendat pe o perioadă de un an de către Confederația sporturilor din Brazilia. Această severă sancțiune i-a fost aplicată lui Everaldo deoarece în cursul unui meci de campionat, susținut cu echipa sa Gremio împotriva formației Cruzeiro, el l-a lovit pe arbitrul jocului, Favile Neto.

■

Un purtător de cuvînt al clubului „Stoke City“ a anunțat, în cadrul unei conferințe de presă, că celebrul portar Gordon Banks, rănit la ochi în urma unui accident de automobil, va putea să-și continue activitatea competițională. El va apăra în continuare bucuriile echipei sale Stoke City. Purtătorul de cuvînt a declarat-că, în prezent, starea sănătății lui Gordon Banks este perfectă.

■

Celebra atletă Karin Balzer (R.D. Germană), campioană olimpică la Tokio și medaliată cu bronz la Jocurile Olimpice de la München în proba de 100 m garduri, a decis să abandoneze activitatea competițională. Karin Balzer este în vîrstă de 34 de ani.

În cadrul concursului internațional atletic desfășurat în localitatea italiană Reggio Emilia, cunoscutul sprinter italian Mennea a terminat învingător în două probe. El a cîștigat cursa de 100 m în 10,2 și a trecut primul linia de sosire în proba de 200 m cu 20.3. Proba de 1 000 m a revenit italianului Arese, cronometrat în 2:20.

■

În runda a 4-a a turneului internațional de șah de la San Antonio (Texas), marele maestru sovietic Anatoli Karpov l-a învins pe Mario Campos (Mexic). S-au încheiat remiză partidele Portisch — Petrosian, Mecking — Saidy, Keres — Browne și Hort — Gligorici. Restul partidelor s-au întrerupt. În clasament continuă să conducă Karpov (URSS) cu 3½ puncte, urmat de Keres (URSS) și Larsen (Danemarca) 2½ puncte (1), Gligorici (Iugoslavia), Petrosian (URSS) și Portisch (Ungaria) — 2½ puncte etc.

■

La Geneva, în meci retur pentru „Cupa Cupelor“ la volei masculin, echipa locală Servette a învins cu scorul de 3—0 (15—7, 15—13, 15—5) formația C.F. Luxemburg. Învingători și în primul joc (scor: 3—0), voleibaliștii elvețieni s-au calificat pentru turul doi al competiției.

■

Turneul internațional de tenis de la Buenos Aires a programat partidele din cadrul sferturilor de finală ale probelor de simplu. În concursul masculin, jucătorii argentinieni au furnizat două surprize: Julian Ganzabal l-a învins cu 7—5, 2—6, 6—4, 3—6, 6—4 pe favoritul nr. 1 al turneului, neozeelandezul Onny Parun, iar Guillermo Vilas l-a eliminat cu 6—2, 7—6, 6—0 pe Ray Moore. În celelalte două meciuri, vest-germanul Karl Meiller l-a întrecut cu 7—5, 5—7, 7—5, 6—4 pe indianul Jazyt Singh, iar chilianul Jaime Filoll a dispus cu 3—6, 5—4, 6—2, 6—4 pe columbianul Ivan Molina. Partidele feminine disputate s-au încheiat cu următoarele rezultate: Virginia Wade (Anglia) — Raquel Giscafre (Argentina) 6—0, 6—2; Pam Teeguarden (SUA) — Isabel Fernandez (Columbia) 6—4, 6—3.

Redacția și administrația: București, str. Vasile Conta nr. 16; telefoane: centrala 11.10.05, secția corespondenți 11.51.09, interurban 12 și 236; telex: sportrom buc. 189. Tiparul I. P. „Informația“, București 40 368

PROLETARI DIN TOATE ȚĂRILE, UNIȚI-VĂ!

Sportul

ZIAR AL CONSILIULUI NAȚIONAL PENTRU EDUCAȚIE FIZICĂ ȘI SPORT

ANUL XXVIII — Nr. 7249 | 4 PAGINI 30 BANI | Luni 27 noiembrie 1972

FOTBALIȘTII DIN LOTURILE A, TINERET ȘI DIVIZIEI B SE REUNESC ASTĂZI ÎN CAPITALĂ

Între etapa de ieri și XVI-imile Cupei, programate duminică, avem, iată, și un mijloc de săptămînă cu fotbal. Este vorba, desigur, de cuplajul pe care-l va găzdui, miercuri, stadionul Republicii, un cuplaj rezervat celor patru selecționate : A, de tineret și două ale Diviziei B.

Dar să reamintim cititorilor noștri programul : Lotul A — Lotul de tineret (ora 16,45) ; Selecționata seriei I — Selecționata seriei a II-a (ora 15).

Toate aceste patru loturi vor fi reunite astăzi, la București, în vederea unor antrenamente ușoare (prevăzute pentru marți), care vor preceda jocurile.

Din lotul A fac parte, printre alții, **Adamache, Sătmăreanu, Boc, Antonescu, Dumitru, Dinu, Radu Nunweiller, Lucescu, Dumitrache și Marcu,** iar din lotul de tineret : **Ștefan, Grigoraș, Beldeanu, Troi, Multescu și Roznai.**

Abia după cuplajul de miercuri, antrenorii vor definitiva loturile A, de tineret și ai Diviziei B, aflate, fiecare, înaintea unor obiective competiționale internaționale.

Șerban *(în alb) s-a înălțat deasupra tuturor jucătorilor, reușind să cucerească balonul în urma unei repuneri de la margine.*
Foto : PAUL ROMOȘAN

La Constanța, pe un timp complet nefavorabil

RUGBYȘTII ROMÂNI AU CEDAT, DIN NOU, ÎN FAȚA REPREZENTATIVEI FRANȚEI: 6-15

Stadionul „1 Mai" ; spectatori circa 6 000 ; teren desfundat ; timp friguros, vînt puternic.

Au marcat : ROMEU — lov. pedeapsă (min. 2, 5, 11), transformare (min. 28). TRILLO — încercare (min. 28), NICA — lov. pedeapsă (min. 61, 66).

ROMÂNIA : Durbac — Nica, Dragomirescu, Marica, Suciu — Nicolescu, D. Răsceanu (min. 48 : Bărgăunaș) — Gh. Răsceanu (min. 77 : Al. Pop), Postolache, Fugigi — Dărăban, Șerban — Dinu, Ortelecan, Ciornei.

FRANȚA : Droitecourt — Campaes, Dourthe, Trillo, Lux — Romeu, Fouroux — Biemouret, W. Spanghero, Yachvyli — Esteve, Cester — Azarete, Benesis, Iraçabal.

Arbitru : JOHN YOUNG (Scoția), bun.

CONSTANȚA, 26 (prin telefon, de la trimișii noștri) Suporterii credincioși ai rugbyului au avut de îndurat din plin intemperiile, ca urmare a unui sezon sportiv poate prea avansat pentru condițiile climatice din România. Ne întrebăm, dacă nu cumva lunile aprilie—mai, n-ar fi mai indicate pentru exprimarea adevăratelor posibilități ale rugbyștilor, într-un meci de o asemenea importanță ca acest tradițional **România — Franța.** Pentru că, ceea ce a fost, ieri, la Constanța întrece oricum închipuirea telespectatorilor, terenul de joc fiind un veritabil patinoar, fapt ce a influențat în modul cel mai direct calitatea rugbyului practicat de cele două formații.

Așadar, nici de această dată „XV"-le nostru național nu s-a putut impune, deși a luptat mult pentru a adăuga o nouă victorie, celor destul de puține la număr (3), dacă avem în vedere multitudinea disputelor româno—franceze (21). De ce nu s-a putut ciștiga ? **Pe de o parte pentru că adversarul s-a dovedit mai rutinat** (s-a adaptat mai repede și mai bine condițiilor atmosferice, total improprii), iar pe de alta, **jucătorii francezi au fost mai bine pregătiți tactic și fizic (deoarece despre o superioritate tehnică este greu de vorbit) în ultimă instanță, s-au dovedit mai puternici.** Astfel, victoria, logic, a surîs din nou taberei franceze, ocolindu-i pe sportivii români. **A fost vorba, ieri, pe stadionul din Constanța, de o diferență de concepții. Fiindcă jocul în sine, ocaziile, s-au prezentat relativ egale, dar franceDimitrie CALLIMACHI**
Tiberiu STAMA

(Continuare în pag. a 4-a)

DIVIZIA A LA FOTBAL

DINAMO — A TRECUT PE PRIMUL LOC — AL NOUĂLEA LIDER ÎN 13 ETAPE

● S.C. Bacău — în special —, Steaua și Univ. Craiova, „nepoliticoasele" rundei... ● Tot C.S.M. Reșița și Sportul studențesc pe ultimele poziții, „U" Cluj a intrat și ea în zona periculoasă ● 17 goluri marcate pe terenuri desfundate sau acoperite de zăpadă.

Iarna a ajuns din urmă fotbalul, acoperindu-i terenurile cu zăpadă, invitîndu-i pe jucători la exerciții de echilibristică, cerîndu-le mari eforturi fizice și nervoase. Din această cauză, în ciuda frigului și a umezelii, temperatura o fost adesea ridicată în teren și în tribune, nervii spunîndu-și cuvîntul, în special în meciurile **C.S.M. Reșița — Universitatea Craiova și Dinamo — Universitatea Cluj.**

Așa cum se aștepta, liderul, **Steaua,** nu **s-a** putut întoarce de la Arad cu mai mult de un punct — și acela cucerit cu multă greutate — astfel că învingătoarea ei de duminica trecută, **Dinamo,** oprită atunci pe locul al doilea de bariera golaverajului, a trecut acum în fruntea clasamentului, acolo unde a mai fost ea și atîtea alte echipe. **Pentru amatorii de curiozități, să notăm, totuși, că ieri s-a produs a 9-a schimbare de lider, pînă acum doar Sport Club Bacău și Steaua reușind să se mențină la putere mai mult de o etapă. Să vedem ce are de gînd Dinamo...**

Etapa a fost marcată de o mare surpriză și de o semisurpriză. Ne gîndim la F. C.-ul suferit pe teren propriu de Steagul roșu, în fața lui Sport Club Bacău și la egalul de la Reșița, nu în afara calculelor înaintea începerii meciului, dar, fără îndoială, ieșit din zona probabilităților, atunci cînd reșițenii conduceau cu 2—0, în repriza a II-a. Victoria scăpată printre degete de reșițeni înseamnă un preț mare pentru această echipă și pentru miile ei de suporteri. Noroc că Clujul nu este chiar atît de departe de Reșița, nici pe hartă, nici în clasament.

În schimb, Sportul studențesc, nerealizînd la Ploiești miraculoul sperat, s-a întors în lumea spaimelor, părăsită pentru o clipă, odată cu egalul din fața lui Rapid **(Jack BERARIU).**

REZULTATE TEHNICE

C.S.M. Reșița	— Univ. Craiova	2—2	(1—0)
Rapid	— A.S.A.	3—0	(1—0)
Steagul roșu	— S.C. Bacău	0—1	(0—0)
Dinamo	— „U" Cluj	3—1	(0—1)
Petrolul	— Sp. studențesc	3—0	(2—0)
Jiul	— Farul	1—0	(0—0)
C.F.R. Cluj	— F.C. Argeș	1—0	(0—0)
U.T.A.	— Steaua	0—0	

(Citiți cronicile în pag. a 3-a)

Partidă restantă (29 noiembrie)
S.C. Bacău — C.F.R. Cluj

ETAPA VIITOARE (10 decembrie)

„U" Cluj	— Steagul roșu
Steaua	— Petrolul
Farul	— C.S.M. Reșița
Sp. studențesc	— C.F.R. Cluj
Univ. Craiova	— U.T.A.
F.C. Argeș	— Rapid
A.S.A.	— Jiul
S.C. Bacău	— Dinamo

CLASAMENTUL

1. DINAMO	13	7	3	3	20—13	17
2. Steaua	13	6	4	3	23—11	16
3. Petrolul	13	6	4	3	11— 8	16
4. Jiul	13	7	2	4	19—18	16
5. Univ. Craiova	13	4	6	3	21—18	14
6. C.F.R. Cluj	12	6	2	4	12—10	14
7. S.C. Bacău	12	6	2	4	15—14	14
8. Steagul roșu	13	5	3	5	15— 7	13
9. Rapid	13	4	5	4	12— 8	13
10. U.T.A.	13	4	5	4	16—15	13
11. Farul	13	5	2	6	8—13	12
12. F.C. Argeș	13	4	3	6	19—16	11
13. A.S.A.	13	5	1	7	19—24	11
14. „U" Cluj	13	4	2	7	12—25	10
15. C.S.M. Reșița	13	2	5	6	11—19	9
16. Sp. studențesc	13	2	3	8	12—26	7

CLASAMENTUL GOLGETERILOR

9 GOLURI : **ROZNAI** (Jiul) ;

8 GOLURI : **Năstase** (Steaua) ;

6 GOLURI : **Troi** (F.C. Argeș), **Iordănescu** (Steaua), **Oblemenco** (Univ. Craiova) — 1 din 11 m, **Lucescu** (Dinamo) — 1 din 11 m, **Pescaru** (Steagul roșu) — 1 din 11 m, **Naghi** (A.S. Armata) — 2 din 11 m.

5 GOLURI : **Marcu** (Univ. Craiova), **Mureșan** (A.S. Armata), **Multescu** (Jiul) — 1 din 11 m.

4 GOLURI : **Doru Popescu** (Dinamo), **Kun** (U.T.A.), **Țarălungă** (Univ. Craiova) — 1 din 11 m, **Dembrovschi** (Sport Club Bacău) — 1 din 11 m, **M. Sandu** (Sportul studențesc), **Beldeanu** (C.S.M. Reșița) — 2 din 11 m.

SCOR ALB ÎN MECIUL DE DEBUT AL JUNIORILOR NOȘTRI ÎN PRELIMINARIILE TURNEULUI U. E. F. A. LA FOTBAL

Ieri dimineață, pe stadionul Giulești, echipele de juniori ale României și Iugoslaviei au terminat la egalitate (0—0) în primul lor meci din preliminariile Turneului U.E.F.A. la fotbal. **(Citiți în pagina a 2-a cronica întîlnirii).**

Clipe grele la poarta oaspeților produse de Dumitrache, *lansat într-o cursă-slalom.*
Foto : S. BAKCSY

ECHIPA DE HANDBAL FEMININ A ROMÂNIEI ÎNVINGĂTOARE ÎN CEA DE A 13-a EDIȚIE A „TROFEULUI CARPAȚI"

În ultimul meci jucătoarele noastre au învins formația R. D. Germane — campioană mondială — cu 13-11

MULȚUMIM, IAȘI !

Îți mulțumim pentru că ne-ai primit cu ospitalitatea milenară a blajinilor dar dîrzilor moldoveni, ne-ai încîntat cu graiul moicom ca și Obcinele Dornei, ai celor ce l-au slăvit pe Ștefan, ne-ai scos în cale la tot pasul istoria, unindu-l pe ieri cu azi, printr-o trăsătură măiastră de penel. Piața Unirii, Casa Domnească, Bojdeuca lui Creangă, Turnul Goliei, Trei Ierarhi, Copoul lui Eminescu, atîtea și atîtea locuri cu profunde rezonanțe în istoria și cultura țării, formează astăzi, laolaltă cu zveltele edificii ale socialismului contemporan — un ansamblu monolitic, impresionant străjuit de Nicolina și ecourile ei.

Fete tinere, din diferite țări ale Europei, au venit aici „în dulce tîrg al Ieșilor" să caute acea „fata morgana" care este gloria sportivă. S-au bucurat, însă, deopotrivă să-ți descifreze tainele trecutului și să-ți admire tinerețea fără bătrînețe, te-au felicitat entuziasmate pentru paginile noi pe care le scrii în istoria acestei țări. În fiecare zi a acestei săptămîni din pragul iernii ți-am simțit căldura, și-ți mulțumim !

Ai vrut să ciștige fetele noastre întrecerea cu semnificații multiple pe mapamondul sportiv. Ai vrut, și ai avut această puternică și deplină satisfacție, pentru că tu ai învins întotdeauna. Ceea ce însă ai aplaudat mai întîi cu înflăcărare a fost victoria asupra prejudecăților, apoi măiestria tuturor fetelor și frumusețea jocului care te-au încîntat și pe care le-ai oferit ochiului televiziunii, bucuros că și alții — de pe aceste meleaguri sau de pe altele — se pot desfăta laolaltă cu tine.

A fost mai mult decît ți-ai închipuit. A fost un festival al frumuseții pe care stăpînă este doar tinerețea. A fost o demonstrație de virtuozitate, o fereastră deschisă spre viitorul acestui sport. A fost o dată ca niciodată...

Îți mulțumim, străbun fasi, pentru generozitatea ta, pentru ospitalitatea caldă, pentru tot ce ai făcut ca să ne simțim minunat în inima Moldovei. A fost o săptămînă pe care nu o vom uita și pe care, poate, n-o vei uita.

Handbalistele românce învingătoare în cea de-a XIII-a ediție a „Trofeului Carpați".
-r Foto : DRAGOȘ NEAGU

IAȘI 26 (prin telex de la trimișii noștri).

Cea de a 13-a ediție a „Trofeului Carpați" s-a încheiat duminică seara cu victoria primei reprezentative a României. La capătul acestui maraton handbalistic între cele mai bune formații feminine din lume, elevele antrenorilor **Gabriel Zugrăvescu** și **Pompiliu Simion** își văd încununate eforturile. După patru ani de supremație a formației R. D. Germane, victoria în această tradițională competiție revine acum selecționatei României. Pe parcursul turneului ea s-a dovedit la înălțimea așteptărilor, a întrecut formațiile Iugoslaviei (clasată pe locul II la C.M.), pe cea a Ungariei (situată pe locul III la C.M.), pentru ca în final să întreacă și pe actuala campioană a lumii, reprezentativa R. D. Germane.

A fost o victorie muncită la capătul unui meci dramatic, o victorie cu atît mai frumoasă cu cît pentru obținerea ei handbalistele noastre au trebuit să dea totul, să se dăruie pînă la ultima picătură de energie. Un sincer bravo echipei feminine de handbal a României și antrenorilor ei.

ROMÂNIA — R. D. GERMANĂ 13—11 (8—7)

Începutul meciului ne-a tăiat pur și simplu respirația. Înhibată la maximum, prea apăsată de responsabilitatea care îi revenea de a ciștiga meciul și prin aceasta prestigiosul trofeu, echipa noastră a acționat crispat și în 5 minute a primit 5 goluri, reușind să înscrie numai unul. Situația părea compromisă, mai ales că adversarele jucau

Hristache NAUM
H. ALEXANDRESCU

(Continuare în pag. a 4-a)

CLASAMENTUL FINAL

1. ROMÂNIA	5	4	0	1	61-43	8
2. Iugoslavia	5	4	0	1	68-64	8
3. U.R.S.S.	5	3	1	1	52-45	7
4. Ungaria	5	2	0	3	64-52	4
5. R. D. Germană	5	1	1	3	56-57	3
6. România (tineret)	5	0	0	5	45-85	0

„Trofeul Carpați" — echipa României ;
Cea mai tehnică jucătoare — Ottone Fleck (Ungaria) ;
Cel mai bun portar — Elisabeta Ionescu (România) ;
Golgetera turneului — Mara Torti (Iugoslavia), 27 de goluri ;
„Cupa fair-play" — echipa R. D. Germane ;
Cea mai tînără jucătoare — Rița Fiorea.

LA ULTIMA ETAPĂ A DIVIZIEI A DE LUPTE GRECO-ROMANE

PARTIDE SUB SEMNUL DÎRZENIEI ȘI AL ECHILIBRULUI

Returul campionatului diviziei A de lupte greco-romane a programat, simbătă și duminică, ultimele confruntări. Clasamentele finale ale celor două serii însă, nu pot fi definitivate deoarece cîteva partide au fost amînate la solicitarea unor echipe angrenate în confruntări internaționale. Dar, iată aspecte de la triunghiularele care au avut loc în Capitală și în țară.

DINAMO BUCUREȘTI — ÎNVINGĂTOARE LA SCOR, DAR...

În această etapă multipla campioană a țării, **Dinamo București** a primit replica echipelor **Vulturii Textila Lugoj** și **Crișul Oradea.** Antrenorii formațiilor oaspete știau —erau chiar pe deplin convinși că nu vor putea spera **să „smulgă"** multe puncte redutabilei echipe dinamoviste, mai ales că — trecînd peste avantajul terenului — din componența acesteia nu lipseau „olimpicii" **Ion Păun, Marcel Vlad** și **Victor Dolipschi.** Și, într-adevăr, gazdele au cîștigat la scor, dar de loc ușor.

În meciul cu Vulturii Textila Lugoj, după duelurile de la primele trei categorii rezultatul era egal : 6—6.

La semimuscă, cunoscutul luptător dinamovist **Ion Gibu,** de două ori campion balcanic și victorios la confruntările mai multor turnee internaționale, n-a putut să treacă de curajosul lugojan **Ion Bădică,** încheind partida printr-un draw. Apoi, **Vasile Rădulescu** (mușcă) a obținut victoria la tuș (min. 1) în fața lui **Andrei Schmidt** și astfel Dinamo a luat conducerea cu 6—2. Avantajul gazdelor, însă, avea să fie menținut doar cîteva minute deoarece la categoria următoare, cocoș, **Vasile Rădoi** a fost învins prin tuș (min. 8) de **Aurel Marian,** în urma unui necruțător tur de cap și deci formația din Lugoj a egalat : 6—6. În continuare, este adevărat, lugojenii n-au mai reușit să acumuleze decît un punct, prin semimijlociul **Mihai Burlan** în partida cu **Marcel Vlad,** dar și-au apărat șansele cu mult curaj, am putea

Costin CHIRIAC

(Continuare în pag. a 2-a)

ÎN MECI REVANȘĂ; LA HOCHEI

DUNĂREA GALAȚI LA EGALITATE CU SELECȚIONATA R. P. D. COREENE

GALAȚI, 26 (prin telefon, de la corespondentul nostru). În fața unui public destul de numeros a avut loc duminică seara pe patinoarul artificial din localitate, meciul revanșă dintre echipa **Dunărea** și **Selecționata R.P.D. Coreene,** care întreprinde, un turneu în țara noastră. Gălățenii au jucat de data aceasta mai slab (în primul joc cîștigaseră cu 6—4) și partida s-a terminat nedecis, 4—4 (1—0, 0—3, 3—1). Hocheiștii oaspeți au prestat, în schimb, un joc destul de bun, au patinat în viteză și au profitat de greșelile apărătorilor de la Dunărea înscriind, de pildă, de trei ori în repriza a doua.

Golurile le-au marcat, **Ciobotaru, Balihin, Kercso** și **Curelaru** pentru Dunărea, respectiv, **Ioh Un Guol, Zo Giel Un** și **Cio Un Riel** (2).

Ambele jocuri au fost conduse de arbitrii bucureșteni **M. Prezneanu** și **Gh. Mureșanu.**

Selecționata R.P.D. Coreene va juca marți și miercuri la București.

T. SIRIOPOL

LA LUPTE LIBERE DINAMO BRAȘOV — HONVÉD SZÉKESFEHÉRVÁR 2-0

Echipa de lupte libere Dinamo Brașov a susținut o dublă întîlnire amicală cu formația Honvéd Szondi Székesfehérvár, situată pe locul III în campionatul Ungariei. În ambele confruntări brașovenii au terminat victorioși : 8—2 și 6,5—3,5. O bună comportare au avut, în ambele meciuri, **I. Marton** (cat. 100 kg) și **V. Enache** (+100 kg), **V. Mihăilă** (82 kg) și **St. Teglaș** (74 kg). De la oaspeți au obținut cîte două victorii **I. Seres** (48 kg) și **L. Rácz** (52 kg.).

C. GRUIA-coresp.

POPICE

UNA CALDĂ, UNA RECE PENTRU VICTORIA BOD, CARE A CEDAT ACUM LA O DIFERENȚĂ DE 528 P.D.!

Cea de a șaptea etapă din turul campionatului diviziei A se poate caracteriza prin calmul ei, în care favoritele, gazdele în special, au câștigat.

MASCULIN

VOINȚA BUCUREȘTI — VICTORIA BOD 5176—4648 p. d. Doar cu patru zile în urmă, formația din Bod a obținut un scor astronomic în fața fruntașei seriei Sud, Constructorul Galați (5747—5512 p. d.) evident, pe arena ei proprie, iar acum, în București în compania Voinței, a pierdut lamentabil, la un scor puțin obișnuit, la o diferență de 528 de „bețe". Popicarii fabricii de zahăr din mica localitate de lîngă Brașov, care au promovat în această toamnă în divizie, plătesc un tribut greu arenei lor cu multe defecte, pe care obțin mereu victorii și depășesc cu mult, aproape de fiecare dată, recordurile țării. În deplasare, în schimb, ei nu mai pot face față partidelor, pierzînd de fiecare dată la scoruri mari, întrucît s-au obișnuit cu deprinderile greșite ale pistelor „canalizate".

Voința a avut o misiune extrem de ușoară și cu toate că niciunul dintre componenții ei n-a trecut de granița celor 900 p. d. ea și-a adjudecat victoria mai ușor ca oricînd în acest campionat.

Iată rezultatele pe schimburi : **Grecescu — Ferencz 877—781, Moldoveanu — Balos 853—798, Dobrin — Malnaș 835—798, Blăgăilă — Bogdan 840—758, Voicu — Nagy 890—779, Păgdeanu — Bedo 881—734 p. d.**

T. RĂBȘAN

CONSTRUCTORUL GALAȚI — CONSTRUCTORUL BUCUREȘTI 5276—4844 p. d. Dintre cei șase gălățeni doar unul a pierdut (Bucalet — Deneș 822—829), ceilalți și-au dominat net adversarii. Proaspătul campion al țării, Ilie Băiaș a fost cel mai precis jucător al reuniunii — 938 p. d. Bine a mai jucat de la gazde și Chirilă — 920 p. d. De la oaspeți s-au remarcat Branchi — 883 și Paraschiv — 876 p. d. **(T. SIRIOPOL-coresp.).**

VOINȚA CLUJ — VOINȚA TG. MUREȘ 5197—4832 p. d. Remarcați : I. Ștefucz — 893, de la gazde, respectiv, Păcuraru — 855 p. d. **(E. FEHERVARI-coresp.).**

GLORIA BUCUREȘTI — RAPID BUCUREȘTI 5215—5129 p. d. Derbyul seriei Sud a avut o desfășurare echilibrată, în final Gloria s-a detașat cîștigînd pe merit. Cei mai buni jucători au fost : Al. Cătineanu — 914 de la învingători și D. Taină — 908 de la Rapid **(C. POP-coresp.).**

SPARTAC SATU MARE — JIUL PETRILA 5221—4930 p. d.

ELECTRICA SIBIU — I. C. ORADEA 5169—4974 p. d.

LAROMET BUCUREȘTI — RULMENTUL BRAȘOV 4981—4849 p. d.

C.F.R. TG. MUREȘ — C.F.R. TIMIȘOARA 5236—4970 p. d.

PETROLUL PLOIEȘTI — FLACĂRA CÎMPINA 5123—4830 p. d.

OLIMPIA REȘIȚA — VOINȚA LUGOJ 4907—4704 p. d.

FEMININ

U. T. ARAD — C.S.M. REȘIȚA 2130—2213 p. d. Formația reșițeană continuă să fie în formă obținînd, de data aceasta, o prețioasă victorie în deplasare. Formația gazdă nu s-a putut încă acomoda cu noile piste ale arenei. Cele mai precise jucătoare au fost Eugenia Holesch (R) — 391 și Ileana Craiovan (A) — 380. **(ȘT. IACOB-coresp.).**

VOINȚA CRAIOVA — VOINȚA TIMIȘOARA 2426—2236 p. d. Craiovencele au cîștigat în toate cele șase schimburi și au avut în Petruța Dumitrescu cea mai în formă concurentă — 422 p. d. De la oaspete s-a evdențiat Elena Subașcu — 396 p. d. **(V. POPOVICI-coresp.).**

RAPID BUCUREȘTI — METROM BRAȘOV 2651—2362 p. d. Rapidistele, în mare vervă de joc, și-au surclasat adversarele la o diferență de aproape 300 de popice. Printre remarcate, Elena Goncear — 463, Vasilica Pintea — 461 de la învingătoare și, respectiv, Elisabeta Vass — 416 p. d. **(C. HAREA-coresp.).**

VOINȚA MEDIAȘ — VOINȚA TG. MUREȘ 2416—2355 p. d. Localnicele, în bună dispoziție de joc, au întrecut unul dintre cele mai bune sexteturi din seria Nord. Ele au avut în Finca Sima (422 p. d.) cea mai bună realizatoare. Performera reuniunii a fost însă mureșanca Maria Todea — notată pe foile de artibtraj cu 435 p. d. **(R. ZAMFIR-coresp.).**

PETROLUL BĂICOI — CETATEA GIURGIU 2650—2364 p. d.

LAROMET BUCUREȘTI — INSTALATORUL BUCUREȘTI 2436—2025 p. d

VOINȚA BUCUREȘTI — FRIGUL BUCUREȘTI 2564—2332 p. d.

RECORD CLUJ — VOINȚA CLUJ 2247—2336 p. d.

HIDROMECANICA BRAȘOV — VOINȚA ORADEA 2426— 2248 p. d.

VOINȚA CONSTANȚA — GLORIA BUCUREȘTI 2283—2337 p. d.

TIR

„CUPA ARADULUI"

Sîmbătă și duminică s-au desfășurat la Arad întrecerile de tir ale tradiționalei competiții, **„Cupa Aradului"**, la care au participat trăgători fruntași din București, Iași, Focșani, Brașov și Arad. Iată primii clasați : **armă standard 3 × 20 f — seniori : 1. L. Szatmari (Arad) 549 p,** 2. Gh. Sicorschi (Buc.) 548 p, 3. Vasilica Manea (Focșani) 544 p ; **juniori : 1. Al. Sarkozi (Arad) 550 p,** 2. Georgiana Oprișan (Focșani) 547 p, 3. Gh. Barbu (Buc.) 544 p ; **armă standard 60 f culcat — seniori : 1. Vasilica Manea 591 p,** 2. L. Szatmari (Arad) 586 p, 3. Gh. Sicorschi 583 p; **juniori : 1. Georgiana Oprișan 586 p,** 2. Aurora Podaru (Focșani) 582 p, 3. Gh. Barbu 581 p. **Pistol sport 30 + 30 f — senioare : 1. Silvia Bujdei (Arad) 566 p,** 2. Maria Holla (Brașov) 554 p, 3. Maria Popovici (Arad) 537 p ; **juniori : 1. Gh. Csik (Arad) 566 p,** 2. M. Bujdei (Arad) 564 p, 3. I. Andrei (Brașov) 557 p. **Pistol cu aer comprimat 40 f — juniori : 1. Gh. Csik 365 p,** 2. I. Andrei 364 p, 3. Silvia Bujdei 363 p.

CLASAMENT GENERAL : 1. Arad I 5205 p, 2. București 5149 p, 3. Brașov 5004 p.

St. IACOB — coresp. jud.

fotbal

ROMÂNIA — IUGOSLAVIA (juniori) 0-0

CITEVA MARI OCAZII, DAR NICI UN GOL...

Răducanu — centrul înaintaș al reprezentativei noastre de juniori — în una din numeroasele faze în care a abuzat de dribling. Foto : S. BAKCSY

Vreme rece (a nins continuu, cu fulgi mici și deși), teren extrem de dificil, avantajînd echipa care s-a apărat, dominare teritorială netă a formației noastre de juniori, soldată cu 14 cornere și cinci mari ocazii de gol, față de numai două loviturі de colț și o singură posibilitate de a înscrie a juniorilor iugoslavi (min. 70, prin **Crancear** : șut, din voleu, pe lîngă poarta goală !) — iată doar cîteva repere care, credem, ilustrează, în mare măsură, MODUL CUM s-a desfășurat jocul dintre selecționatele de speranțe ale României și Iugoslaviei, confruntare care contează pentru preliminariile Turneului U.E.F.A., ediția 1973.

Stadionul Giulești ; teren alunecos ; timp rece, ninsoare ; aproximativ 1 000 spectatori.

ROMÂNIA : Ciurea — Cotigă, NAGHI, NEGRUȚIU, CHIVU — STOICA (min. 70 : Balaci), Iuga — PETRIȘOR (min. 75 : Pataki), Șumulanschi, Răducanu, Vrînceanu.

IUGOSLAVIA : Sujica — HAZABENȚ, Car, PRIMORAC, Devcici — METER, Petrovici, Radovanovici — Bingulac (min. 63 : Crancear), Radosavievici, Lukici.

A arbitrat Josef Poucek (Cehoslovacia).

Minute în șir — uneori ca la... handbal — ambele echipe au evoluat într-o singură jumătate de teren, aceea a elevilor antrenorului **Milenco Mihici.** Aceștia, țintind un rezultat de egalitate, care să le permită să se mențină, în continuare, cu șanse egale, în disputa pentru calificare, s-au baricadat, cu mic cu mare, în preajma propriului careu, dominat cu autoritate de lunganul Primorac. Ei s-au mulțumit DOAR SĂ DESTRAME, prin orice mijloace, atacurile juniorilor noștri. Și pînă la urmă, tentativa lor a reușit. **Hazabenț, Devcici, Car, Meter, Petrovici,** făcînd mari eforturi în apărare, se vor întoarce acasă cu un punct prețios, care le mai atenuează amărăciunea după înfrîngerea suferită, pe teren propriu, duminica trecută, în fața juniorilor greci. Dar...

Faptul că **Sujica** a scăpat de neplăcuta situație de a scoate balonul din plasa porții sale, s-a datorat, în primul rînd, atacului echipei noastre care a manifestat din nou (a cîta oară ?) o ineficacitate exasperantă. **Răducanu** a vrut, iarăși, să dribleze și portarul ; **Șumulanschi** s-a complicat în situații din cele mai simple ; **Petrișor, Vrînceanu, Stoica** au ezitat să tragă la poartă. Au căutat, cu toții, pînă în pînzele albe, poziția ideală de șut. De cinci ori au și găsit-o și totuși n-au marcat. De ce ? Pentru că : 1. **Petrișor** (min. 19) n-a fost atent la o minge care s-a... plimbat prin fața porții lui **Sujica** ; 2. **Răducanu** (min. 27), ajuns pînă în careul de 6 m, a preferat unui șut sănătos, care ar fi însemnat gol imparabil, un dribling inutil ; 3. **Șumulanschi** (min. 35), a șutat imprecis, fără să fie jenat de vreun adversar ; 4. balonul, expediat, cu capul, de **Naghi** (min. 53) a fost respins, de pe linia porții, de **Meter** ; 5. **Stoica** (min. 59) a tras, de la numai 7—8 m, de puțin pe lîngă poartă.

Acestea au fost cele cinci mari breșe făcute — de-a lungul celor 80 de minute de dominare insistentă a juniorilor noștri — în dispozitivul de apărare al juniorilor iugoslavi, dîrzi și hotărîți în majoritatea intervențiilor. Ocazii nefructificate, însă, datorită, așa cum am mai spus, unor deficiențe care au devenit cronice în evoluția atacului selecționatei noastre de juniori. Asupra lor vom reveni.

Laurențiu DUMITRESCU

CICLISM

LA POIANA BRAȘOV, ÎNTRECERILE DE CICLOCROS S-AU DISPUTAT ÎN CONDIȚII GRELE (PE ZĂPADĂ ȘI GHEAȚĂ)

POIANA BRAȘOV, 26 (prin telefon, de la corespondentul nostru). În frumoasa stațiune montană, duminică a fost o zi de iarnă efectivă. Zăpada abundentă, căzută încă din ziua precedentă și în cursul nopții, a îmbrăcat totul într-o mantie albă. În acest decor s-a desfășurat finala campionatului republican de ciclocros, programată pe un traseu în circuit de 2 000 m, pe un teren extrem de variat, modificat, însă, în ultimul moment datorită condițiilor meteorologice.

Peste 60 de concurenți, din întreaga țară, s-au aliniat la startul celor trei probe (pe categorii de virstă), care au înfruntat dificultățile enorme cauzate de duritatea traseului, supunîndu-i pe toți la un efort deosebit. Cei mai mulți dintre concurenți au dat dovadă de o mare rezistență și îndemînare, reușind să treacă cu succes peste handicapul impus de starea vremii și să parcurgă destul de bine, atît porțiunile de mers pe bicicletă, cît și cele care trebuiau efectuate pe jos.

Proba rezervată seniorilor a fost cîștigată mai ușor decît ne așteptam de dinamovistul **CONSTANTIN GRIGORE,** care a dovedit din nou reale calități de ciclocrosist. El a plecat puternic din start și s-a menținut în poziția nr. 1 de-a lungul celor nouă ture, dispunînd net de principalii pretendenți la titlu, **G. Negoescu** și campionul de anul trecut, **Dumitru Stanca.**

Întrecerile juniorilor au fost destul de animate și au dat cîștig de cauză dinamovistului **MIRCEA RAMAȘCANU** la cei mari și lui **TEODOR CIUMETI** la juniori mici.

REZULTATE — seniori (9 ture a 2 000 m) : **1. Constantin Grigore (Dinamo) 50 min. 30 sec. ;** 2. Vasile Sălăjan (Dinamo) 51 min. 11 sec.; 3. Petre Drăgan (Voința București) 51 min. 24 sec ; 4. Constantin Cîrje (Dinamo) 51 min. 48 sec. ; 5. George Negoescu (Steaua) 52 min. 02 sec.

Juniori mari (6 ture a 2 000 m): **1. M. Ramașcanu (Dinamo) 35 min. 46 sec.;** 2. G. Marton (C.S.M. Cluj) 36 min. 27 sec.; 3. N. Voican (Șc. sp. 3 București) 36 min. 47 sec.

Juniori mici (4 ture a 2 000 m): **1. T. Ciumeti (Șc. sp. 3 București) 24 min. 05 sec.;** 2. A. Telegdi (Voința Cluj) 24 min. 11 sec.; 3. I. Budaru (Metalul Plopeni) 25 min. 04 sec.

C. GRUIA

BASCHET

După o luptă dramatică

RAPID A ÎNVINS PE VOINȚA BUCUREȘTI (75-71)

Jocuri interesante, destul de bune ca valoare și un meci întrerupt (I.E.F.S. — Politehnica Cluj), iată, pe scurt, caracteristicile etapei.

FEMININ (etapa a II-a)

RAPID — VOINȚA BUCUREȘTI 75—71 (42—41). Victoria a revenit formației care a izbutit să... greșească mai puțin decît adversara în momentele decisive, mai precis în finalul partidei (min. 36). Din acest moment (71—64 pentru Rapid) în care Nicola era eliminată pentru 5 faulturi (o altă jucătoare de bază, Suliman, părăsise terenul cu trei minute înainte), era de așteptat ca Voința să recupereze handicapul și să cîștige cu ușurință. Dar, tocmai în minutele hotărîtoare, vîrsta fragedă a sportivelor de la Voința și-a pus amprenta asupra nervilor, determinînd incredibilele ratări din situații care de care mai clare. Este drept, nici echipa Rapid nu a făcut mare lucru, dar a izbutit să-și mențină, totuși, avansul, datorită căruia a realizat o victorie ce părea la un moment dat compromisă. Succesul Rapidului este demn de subliniat dacă ținem seama că, de fapt, antrenorul Sigismund Ferencz a contat pe trei jucătoare valoroase (Gabriela Nicola, Anca Racoviță și Dorina Suliman) care, spre cinstea lor, și-au făcut datoria cu prisosință. Punctele au fost înscrise de Nicola 25, Racoviță 22, Suliman 16, Böhm 6, El. Pajtek 4, Ec. Pajtek 2 (au mai jucat Basarabia, Tall și Găescu) pentru Rapid, respectiv Ionaș 19, T. Rădulescu 13, L. Rădulescu 10, Fierlinger 10, Andreescu 6, Roșianu 8, Bujduveanu 4, Spînu 1. Arbitrii A. Atanasescu și P. Pasăre au avut buna intenție de a conduce meciul în spiritul jocului modern, încurajînd angajamentul fizic, dar, din păcate, au fost depășiți uneori, sancționînd anapoda și în compensație. **(D. STĂNCULESCU).**

POLITEHNICA BUCUREȘTI — VOINȚA TG. MUREȘ 84—47 (34 — 28). Politehnica a cîștigat, fără să strălucească, la o diferență confortabilă. Credem că această reușită se datorește, în primul rînd, concepției clare de joc a bucureștencelor, în care accentul principal cade pe o apărare agresivă, om la om pe tot terenul. Așa că (fără a întrebuința un joc de cuvinte) putem spune că învingătoarele au atacat chiar și atunci cînd s-au apărat. Remarcîndu-le pentru jocul prestat pe Szabados, Ciocan, Capotă (Politehnica) și pe Opriciu (Voința), să notăm autoarele punctelor : Capotă 15, Pruncu 3, Szabados 24, Demetrescu 7, Predescu 2, Savu 8, Amaftioaie 4, Ciocan 19, Boca 2 pentru învingătoare, respectiv Lörincz 7, Szabo 4, Novak 1, Papp 13, Brassai 6, Opriciu 16. Au arbitrat foarte bine S. Filoti și M. Negulescu. **(T. RĂDU).**

UNIVERSITATEA CLUJ — CRIȘUL ORADEA 53—45 (27—23). Partidă cu numeroase greșeli de tehnică comise de ambele „tabere". Evoluția scorului a fost interesantă (34—34 în min. 28, 43—43 în min. 35), dar în final Floarea Anca a înscris trei coșuri la rînd, asigurînd victoria Universității. **(R. MIRCEA,** coresp.).

UNIVERSITATEA TIMIȘOARA — SĂNĂTATEA SATU MARE 72—43 (30—22). Studentele au aplicat o apărare agresivă, datorită căreia au realizat contraatacuri eficace. A fost o partidă plăcută, aplaudată de public. **(P. ARCAN,** coresp. județean).

MASCULIN (etapa a VII-a)

UNIVERSITATEA CLUJ — UNIVERSITATEA TIMIȘOARA 71—53 (28—29). Deși erau lipsiți de aportul lui Czmor (accidentat), oaspeții au dorit să se reabiliteze după înfrîngerea suferită săptămîna trecută, tot la Cluj, în fața Politehnicii. Drept urmare, întrecerea a fost echilibrată, dar numai pînă în min. 25. De aici, clujenii, cu o apărare agresivă și multe contraatacuri, preiau inițiativa și se distanțează, cîștigînd la o diferență concludentă. Principalii realizatori : Demian 21, Rühring 13, Zdrenghea 12, Schuller 13 pentru „U", respectiv Mănăilă 19, Minius 11. Au arbitrat foarte bine N. Iliescu și G. Berekmeri. **(M. RADU,** coresp.).

DINAMO — I.C.H.F. 90—72 (41 — 39). Ca și în alte ocazii, cele două echipe au oferit o partidă viu disputată și echilibrată, dar numai pînă spre final, cînd jucătorii de la I.C.H.F. s-au avîntat prea mult în atac, lăsînd apărarea descoperită.

I.E.F.S. BUCUREȘTI — POLITEHNICA CLUJ 47—42 (35—32) — meci întrerupt de arbitru în min. 26. Asistasem la o partidă plăcută, mai ales prin ardoarea cu care ambele echipe au luptat pentru o victorie, ce nu avea însă să fie decisă după scurgerea timpului regulamentar de joc. Aceasta pentru că, în min. 26, la un fault al jucătorului Roman (Politehnica), infracțiune ce nu reclama, în nici un caz, o sancțiune atît de drastică, arbitrul M. Aldea l-a descalificat pe jucătorul clujean. Au urmat riposte care nu trebuiau, cu nici un chip, să ia o formă cu totul condamnabilă (injurii, amenințări) din partea conducătorilor echipei clujene (tov. V. Mureșan și N. Maniu). Credem că în acest moment se impunea (pentru continuarea meciului) evacuarea din sală a celor doi reprezentanți ai clubului clujean. Dar unul din conducătorii jocului, M. Aldea, a hotărît — nejustificat și neregulamentar — întreruperea definitivă a partidei. Au arbitrat M. Aldea și E. Niculescu. **(Radu TIMOFTE).**

STEAUA — VOINȚA BUCUREȘTI 82—42 (38—20). Meciul a stat la discreția sportivilor de la Steaua, deși din rîndul acestora au lipsit Dimancea, Oczelak și Poleanu. O mențiune specială i se cuvine lui V. Gheorghe care a manifestat din nou deosebită precizie în aruncările la coș (simbătă a marcat 28 de puncte). Remarcabilă, de asemenea, evoluția lui Savu, Baciu și Grădișteanu (de la un meci la altul mai bun). **(P. IOVAN).**

Partida Politehnica București — Farul Constanța a fost aminată.

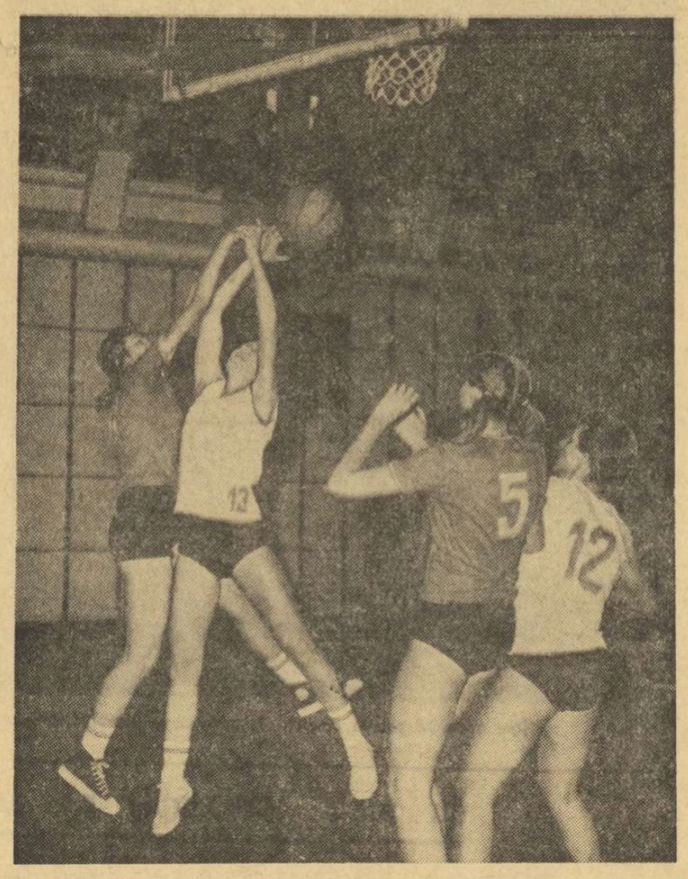

Luptă pentru balon între Racoviță *(nr. 13) și* L. Rădulescu, *asistate de* Andreescu *(nr. 5) și* Nicola *(nr. 12). Față din meciul Rapid — Voința București.* Foto : T. MACARSCHI

DIVIZIA B

POLITEHNICA IAȘI ȘI POLITEHNICA TIMIȘOARA — CAMPIOANE DE TOAMNĂ

SERIA I: Cinci rezultate de egalitate!

GLORIA BUZĂU — PROGRESUL BRĂILA 0—0. În minutul 90 Toader (Gloria) a ratat un 11 m. A arbitrat bine V. Popa — Iași. **(M. Dumitru,** coresp.).

DELTA TULCEA — ȘTIINȚA BACĂU 1—1 (0—1). Dominare categorică a gazdelor. Golurile au fost marcate de N. Constantinescu (min. 76 din 11 m) pentru Delta, Grosaru (min. 37) pentru Știința. A condus foarte bine I. Dancu — București. **(P. Peană,** coresp. județean).

CEAHLĂUL P. NEAMȚ — F.C. GALAȚI 0—0. Joc viu disputat, înaintașii au ratat multe ocazii. Foarte bun arbitrajul lui N. Petriceanu — București. **(C. Nemțeanu,** coresp.).

POLITEHNICA IAȘI — CHIMIA RM. VÎLCEA 3—0 (2—0). Peste 5000 de spectatori au asistat la un joc anost. Autorii golurilor : Simionaș (min. 9), Lupulescu (min. 24) și Marica (min. 55). A condus bine M. Moraru — Ploiești. **(D. Diaconescu,** coresp. județean).

POLITEHNICA GALAȚI — C.F.R. PAȘCANI 2—1 (1—1). Golurile au fost realizate de Nan (min. 8) și Broștiuc (min. 80 din 11 m), respectiv Mărculescu (min. 22). A arbitrat foarte bine Gh. Limona — București. **(T. Siriopol,** coresp. județean).

DUNĂREA GIURGIU — PROGRESUL BUCUREȘTI 0—0. Gazdele au luptat mult pentru victorie, iar bucureștenii au pus accentul pe apărare. A condus slab V. Grigorescu — Craiova. **(Tr. Barbălată,** coresp.).

METALUL BUCUREȘTI — Ș.N. OLTENIȚA 4—0 (3—0). Joc plăcut, cu toate că terenul a fost alunecos. Bucureștenii au pus accentul pe ofensivă și, în final, au terminat învingători la un scor categoric. Au marcat : Iancu (min. 32), Nedelcu (min. 37 și 38) și Drăgoi (min. 70). Gh. Ștefănescu — Galați a arbitrat bine. **(V. Iordache).**

C.S. TÎRGOVIȘTE — METALUL PLOPENI 0—0. În prima parte a jocului oaspeții au contraatacat foarte periculos. Gazdele au ratat multe ocazi. În min. 70 Dragomir (Metalul) a fost eliminat pentru faulturi repetate. A condus bine Gh. Retezan — București. **(M. Avanu,** coresp. județean).

CLASAMENT

1.	POLITEHNICA IAȘI	15	11	2	2	34-11 24
2.	Metalul Buc.	15	9	2	4	22- 8 20
3.	F. C. Galați	15	8	2	5	22-17 18
4.	Gloria Buzău	15	6	4	5	15-16 16
5.	Progresul Buc.	15	6	4	5	10-13 16
6.	Ș. N. Oltenița	15	6	3	6	18-21 15
7.	Met. Plopeni	15	5	4	6	19-16 14
8	Știința Bacău	15	6	2	7	18-18 14
9.	Chimia Rm. V.	15	5	4	6	18-20 14
10.	Delta Tulcea	15	4	6	5	13-17 14
11.	C. S. Tîrgoviște	15	5	4	6	8-14 14
12.	Dunărea Giurgiu	15	5	3	7	14-18 13
13.	Prog. Brăila	15	5	3	7	13-20 13
14.	C.F.R. Pașcani	15	5	2	8	18-17 12
15.	Ceahlăul P. N.	15	4	4	7	10-15 12
16.	Polit. Galați	15	4	3	8	12-23 11

SERIA A II-a: F. C. Bihor a surclasat pe Chimia Făgăraș

METALURGISTUL CUGIR — POLITEHNICA TIMIȘOARA 0—0. Aproximativ 3000 de spectatori (între care 500 de timișoreni) au asistat la o luptă dîrză, încheiată cu un just rezultat de egalitate. În prima parte inițiativa a aparținut gazdelor, apoi, după pauză, timișorenilor. Foarte bun arbitrajul lui C. Niculescu — București. **(M. Vilceanu,** coresp.).

MINERUL ANINA — MINERUL BAIA MARE 1—0 (0—0). Unicul gol a fost realizat de Mathe, în minutul 58. A condus foarte bine Gh. Popovici — București. **(P. Lungu,** coresp.).

F.C. BIHOR — CHIMIA FĂGĂRAȘ 7—2 (4—1). Joc frumos, cu faze spectaculoase, în care orădenii au fost vioara întîi. Oaspeții s-au apărat cu dirzenie, însă n-au putut stăvili atacurile localnicilor. Golurile au fost marcate de Colnic (min. 15, 31, 49 și 89), Cociș (min. 10), Bedea (min. 28), Șchiopu (min. 76), respectiv Filip (min. 36, 60). A arbitrat foarte bine C. Szilaghi — Baia Mare. **(I. Ghișa,** coresp, județean).

C.F.R. TIMIȘOARA — ELECTROPUTERE CRAIOVA 4—0 (3—0). Autorii golurilor : Petreanu (min. 14 și 38), Panici (min. 32) și Periatu (min. 70). V. Iacob — Oradea a condus bine. **(St. Marton,** coresp.).

OLIMPIA SATU MARE — C.S.M. SIBIU 2—0 (1—0). Dominare a gazdelor, reflectată și în raportul de cornere, favorabil lor : 13—2. Golurile au fost înscrise de Neumaier (min. 30) și Libra (min. 69). A arbitrat cu scăpări A. Pop — Cluj. **(S. Vida,** coresp.).

METALUL DROBETA TR. SEVERIN — OLIMPIA ORADEA 0—0. Joc de slabă factură tehnică. Cu toate că gazdele au dominat teritorial (17—2 raportul de cornere în favoarea lor), înaintașii n-au găsit drumul spre gol. A condus foarte bine I. Hristea — Alexandria. **(Gh. Manafu,** coresp.).

METROM BRAȘOV — C.F.R. ARAD 4—0 (1—0). Brașovenii au avut aproape în permanență inițiativa. Victoria lor a fost realizată prin golurile marcate de Gabor (min. 4), Furnică (min. 61 și 70) și Necula (min. 76). Gh. Olteanu — București, a arbitrat foarte bine. **(I. Hîrșu,** coresp.).

GLORIA BISTRIȚA — CORVINUL HUNEDOARA 3—1 (1—0). Joc plăcut, cu faze frumoase la ambele porți. Autorii golurilor : Ciocan (min. 44 și 58), Victor (min. 82) pentru Gloria, Popa (min. 75) pentru Corvinul. A arbitrat foarte bine N. Barna — Tîrnăveni. **(I. Toma,** coresp.).

CLASAMENT

1.	POLITEHNICA TIMIȘOARA	15	8	5	2	22-10 21
2.	Minerul Baia M.	15	7	4	4	23-11 18
3.	F. C. Bihor	15	7	4	4	29-18 18
4.	C.S.M. Sibiu	15	7	3	5	17-14 17
5.	Metrom Brașov	15	7	2	6	23-14 16
6.	Gloria Bistrița	15	6	3	6	14-14 15
7.	Minerul Anina	15	7	1	7	14-18 15
8.	Olimpia Satu M.	15	7	4	4	19-13 14
9.	Chimia Făgăraș	15	6	1	8	21-24 13
10.	C.F.R. Arad	15	5	3	7	19-22 13
11.	Metalul Drobeta Tr. Severin	15	6	1	8	18-22 13
12.	C.F.R. Timș.	15	6	1	8	13-23 13
13.	Corvinul Hund.	15	6	4	5	13-13 12
14.	Met. Cugir	15	5	2	8	8-16 12
15.	Electroputere Cv.	15	5	1	9	13-22 11
16.	Olimpia Oradea	15	3	5	7	10-22 11

(N. R. Olimpia Satu Mare și Corvinul Hunedoara sînt penalizate cu cîte patru puncte).

LUPTE

(Urmare din pag. 1)

spune — fără exagerare — cu demnitate. Mijlociul **Alexandru Chiran** a și condus cu 4—1 în primele minute ale partidei cu experimentatul **Vasile Fodorpataki,** cedînd în cele din urmă prin tuș. Rezultat final : 29—7 pentru Dinamo București.

Nici în partida cu Crișul, victoria formației dinamoviste n-a fost obținută ușor. Orădenii au luptat cu ardoare în fiecare partidă, dar n-au putut să se impună în fața valorosilor lor adversari. Doar „cocoșul" **Emil Dorșanschi** a ieșit învingător — chiar la diferență de puncte — în meciul cu **Vasile Rădoi.** În final, Dinamo a cîștigat cu 34,5—5,5.

Triunghiularul a fost încheiat de meciul echipelor oaspete. Luptătorii celor două formații, **Crișul și Vulturii Textila** au prilejuit — cum era și de așteptat, datorită echilibrului de forțe — înfruntări deosebit de pasionante la toate categoriile. De altfel, rezultatul final a stat sub semnul incertitudinii pînă la ultima categorie, cînd lugojenii conduceau cu 19—18. La greu, însă, orădeanul **Fl. Kertai** și-a învins adversarul, **M. Mosneag,** înainte de limită și astfel Crișul a obținut victoria cu 22—19.

ȘI PROGRESUL BUCUREȘTI A CÎȘTIGAT DETAȘAT

Tot la sala Dinamo, pe o altă saltea, au avut loc și partidele triunghiularului **Progresul București — Steagul roșu Brașov — Olimpia Satu Mare.** Deși se anticipau confruntări echilibrate, încheiate cu rezultate strînse, epilogurile au fost cu totul altele. Luptătorii formației bucureștene, prezentîndu-se la această etapă într-o formă excelentă, au repurtat victorii categorice. Mai întîi Progresul a dispus de Steagul roșu — echipă aflată în plutonul fruntaș la aproape toate edițiile campionatului — cu 21—10. Apoi, în cea de a doua partidă, cu Olimpia Satu Mare, a ieșit învingătoare cu un scor ce reflectă evident superioritatea sa : 27—9. Din echipa bancarilor s-au remarcat, îndeosebi, **Fl. Gheorghe** (cat. semimuscă), **M. Tofan** (muscă) și **Al. Ionescu** (cocoș), care și-au depășit adversarii (la puncte sau prin tuș) din ambele echipe.

Partidele din Capitală au fost conduse foarte bine de arbitrii **Gh. Conciu** (Galați), **N. Baciu** (Brașov), **C. Stan** (Pitești), **I. Bobei** și **V. Coman** (București).

A.S.A. CLUJ A FRUCTIFICAT AVANTAJUL TERENULUI

CLUJ, 26 (prin telefon). — Cu toate că susținea partidele acestei etape pe teren propriu, formația locală **A.S.A.** nu era favorită în fața echipelor **Electroputere Craiova,** îndeosebi, și **C.F.R. Timișoara.** Luptătorii clujeni, însă, au fructificat minimum-ul avantaj prilejuit de faptul că evoluau în fața suporterilor lor, reușind să înregistreze victorii atît în fața celor din Craiova (22,5—13,5) cît și a celor din Timișoara (18—8). Partida dintre Electroputere și C.F.R. s-a încheiat cu un rezultat de egalitate : 20—20. Din formația clujeană s-au remarcat **Al. Szabo** (cat. pană) și **V. Roman** (grea), iar de la oaspeți **I. Stoica** (muscă) și **N. Mutava** (pană) — Electroputere, **I. Ciobanu** (ușoară) — C.F.R. În încheiere trebuie să menționăm că toate partidele au fost viu disputate. **(I. Pocol** — coresp.)

LA BACĂU, NUMAI EGALITAȚI

BACĂU, 26 (prin telefon). — Nu știm dacă rezultate ca acelea cu care s-au încheiat partidele găzduite în localitate, au mai fost consemnate la vreo altă etapă a campionatelor. Ne referim, de bună seamă, la egalitatea pe linie în toate cele trei meciuri : **A.S.A. Bacău** cu **Pescărușul Tulcea** 14—14 și cu **Metalul București** 18—18, **Metalul — Pescărușul** 10—10. Dacă echilibrul însă a fost, privind rezultatele, perfect, în schimb, nivelul partidelor a lăsat de dorit. Nu mai puțin de 9 întîlniri au luat sfîrșit prin descalificarea dublă a competitorilor. **(Ilie Iancu** — coresp.)

PARTIDE SUB SEMNUL DÎRZENIEI ȘI AL ECHILIBRULUI

HIPISM

O REUNIUNE BLÎNDĂ!

Vremea, nesperat de îngăduitoare cu reuniunea de ieri, a permis o desfășurare normală a tuturor alergărilor, în care — ca factor decisiv în stabilirea locurilor de la sosire — rolul principal l-a jucat condiția fizică din ultimul timp, a concurenților. Astfel, Sonda, după ce fugise, multe reuniuni după o victorie, acum a recoltat-o pe a doua consecutivă ! Pe aceeași linie s-a situat și victoria Satirei, care, fără alunecarea din reuniunea precedentă, cînd ar fi cîștigat, a găsit de data asta prilejul să-și îndeplinească scopul. La fel a fost situația cu Mercedes, din nou învingător norocos. În genere, alergări de un bun echilibru și, ca atare, spectacolul a fost de o certă calitate. Asistența a avut ca punct culminant de urmărit duelul Tănase—Marcu, desfășurat în ultima cursă — din nefericire cu trăpași din ultima categorie, nesiguri pe acțiuni — dar o asemenea incertitudine acordînd un plus de interes spectatorilor, în ceea ce privește lupta extraordinar de dîrză care se poartă între acești doi driveri pentru titlul de campion și, implicit, participarea învingătorului la campionatul mondial și european. A cîștigat Tănase. Înaintea ultimei reuniuni a stagiunii, el are o victorie în plus față de Traian Marcu și, deci, o opțiune care s-ar putea să rămînă decisivă în configurația definitivă a clasamentului. Următoarele opt alergări, care alcătuiesc programul ultimei reuniuni, rămîn să definitiveze ambițiile și mai ales abilitatea handicaperilor de a nu crea nimănui — dintre cei doi — poziții avantajoase în... așa-zisele „handicapuri".

Rezultate tehnice : **cursa I** — Secol (Fl. Pașcă), 37,1, Răzoraș, simplu 6, ordinea 82 ; **cursa a II-a** — Papanaș (D. Stan), 34,3, Sadea, Măcieș, simplu 36, event 78, ordinea 109, ordinea triplă 1 346 ; **cursa a III-a** — Satira (M. Ștefănescu), 34,4, Zefirel, Gorun, simplu 2, event 156, ordinea 83, ordinea triplă 816 ; **cursa a IV-a** — Datina (S. Onache), 32, Suzana, simplu 18, event 25, ordinea 60 ; **cursa a V-a** — Baliu (G. Solcan), 32.1, Formula, Hibrid, simplu 9, event 33, ordinea 74, ordinea triplă 364 ; **cursa a VI-a** — Mercedes (N. Gheorghe), 35.6, Jargon, simplu 12, event 57, ordinea 36 ; **cursa a VII-a** — Sonda (N. Simion), 31,6, Delfin, Huluba, simplu 7, event 179, ordinea 199, ordinea triplă 1 174 ; **cursa a VIII-a** — Izma (Gh. Tănase), 46,5, Fibrom, simplu 4, event 96, ordinea 18. Pariul austriac, ridicat la suma de 18 736 lei, s-a închis.

**Niddy DUM

fotbal

LA BUCUREȘTI ȘI LA PLOIEȘTI, VICTORIILE NETE ALE ETAPEI A XIII-a

DERBY PARȚIAL REUȘIT

U.T.A. 0
STEAUA 0

ARAD, 26 (prin telefon, de la trimisul nostru).

Cu amintirea, încă, a excelentei partide Dinamo — Steaua de duminica trecută, derbyul etapei a 13-a ni s-a părut mult mai puțin reușit. Dacă nu ar fi fost cele 25—30 de minute din final, perioadă în care jocul s-a animat vizibil, acțiunile ambelor echipe căpătînd cursivitatea și spectaculozitatea atît de mult așteptate de public, iar fazele de gol alternînd la cele două porți — cu precădere la aceea a oaspeților — calitatea acestei partide n-ar fi putut primi decît calificativul mediocru. Este adevărat că frigul pătrunzător și starea grea a terenului — devenit mocirlos în urma ploilor căzute aici în ultimele zile — au creat serioase dificultăți în calea unui joc de calitate. Dar nu-i mai puțin real că Steaua nu a mai fost la Arad aceea din etapa trecută, după cum nici U.T.A. nu s-a arătat a fi într-o zi prea bună.

Stadionul U.T.A. ; **teren greu**; **timp frumos dar rece** ; **spectatori** : aproximativ 10 000. **Raport de cornere** : 4—6 ; **raportul șuturilor la poartă** : 9—11 (pe spațiul porții : 4—5).

U.T.A. : VIDAC — PURIMA, PIRVU, Pojoni, POPOVICI — Condruc (min. 76 : Cura), Petescu, Broșovschi — Axente, Domide, Kun.

STEAUA : HAIDU — SĂTMĂREANU, HĂLMĂGEANU, NEGREA, Cristache — Vigu, Dumitru — PANTEA, Tătaru, Năstase (min. 70 : Voinea), Aelenei.

A arbitrat : NICOLAE CURSARU ★★★★★, ajutat la linie de N. Morolanu și M. Marinciu, toți din Ploiești.

Cartonașe galbene : Popovici și Dumitru.

Trofeul Petschovschi : 9.

La tineret-rezerve : U.T.A. — STEAUA 0—2 (0—1).

Cum arătam, în primele 45 de minute ale meciului am asistat la un joc neașteptat de lent, plicticos, cu foarte puține faze de poartă. A fost un joc de așteptare, de tatonare prelungă din partea ambelor echipe. Cu o linie de mijlocași ceva mai activă în această repriză și cu o extremă (**Pantea**) în vervă deosebită Steaua ne-a apărut mai insistentă în atac, conducînd, dealtfel, la pauză în privința raportului de cornere (4—2) și de șuturi la poartă (6—2). Totuși ,cei care s-au aflat mai aproape de deschiderea scorului au fost arădenii, care au ratat în min. 34, prin **Broșovschi** (șut pe lîngă poartă), un penalty, acordat pentru un fault în careu comis de **Hălmăgeanu** asupra lui **Kun**.

După reluare, echipa bucureșteană este aceea care trece mai întîi pe lîngă o mare ocazie de gol (în min. 53), **Aelenei** trimițînd mingea în mucliea de jos a barei, de unde a ricoșat lateral în teren, fiind apoi aruncată de **Popovici** în corner. Începînd de prin min. 60 partida seamănă cu adevărat a derby, ritmul de joc devine vioi și cele două echipe oferă publicului faze de bună calitate, de reușit spectacol fotbalistic. Aceea care dă tonul este U.T.A., în intenția ei firească de a forța victoria pe teren propriu asupra liderului. Două dintre acțiunile ofensive ale gazdelor sînt pe punctul de a fi fructificate, însă la prima din ele (min. 71), **Haidu** scoate splendid în corner mingea trimisă cu capul, de la cîțiva metri, de **Petescu**, iar la cealaltă **Hălmăgeanu** respinge salvator o altă minge aruncată de **Broșovschi** peste **Haidu** și care se ducea în plasă.

Supusă unei intense presiuni, dar reușind să treacă cu bine prin aceste momente mai dificile (**Haidu, Sătmăreanu, Hălmăgeanu** și **Negrea** avînd merite deosebite prin intervențiile lor sigure și oportune), Steaua contraatacă, la rîndu-i, destul de periculos, dar **Aelenei, Voinea** și **Tătaru** irosesc, datorită pripelii, cîteva ocazii favorabile, în acest final de meci (cea mai bună dintre ele fiind aceea din min. 74 cînd **Voinea** a trimis mingea cu capul de la numai cîțiva metri peste poartă).

Constantin FIRANESCU

DINAMO 3(0)
„U" CLUJ 1(1)

3-1 CU MULTE EMOȚII!

Stadionul Dinamo ; **timp rece** ; **terenul** acoperit cu un strat subțire de zăpadă ; **spectatori** — circa 10 000. **Au marcat : DORU POPESCU** (min. 64), **DUMITRACHE** (min. 70), **DINU** (min. 88), respectiv **UIFĂLEANU** (min. 38). **Raport de cornere : 10—8. Raportul șuturilor la poartă : 24—7** (pe spațiul porții : 13—4).

DINAMO : Cavai — PETRE NICOLAE, G. Sandu, Dobrău, Deleanu, (min. 63 : Cheran) — DINU, R. Nunweiller — Lucescu, MOLDOVAN (min. 78 : Fl. Dumitrescu), DUMITRACHE, D. Popescu.

„U" : ȘTEFAN — Crețu, MIHĂILĂ, Solomon, Cîmpeanu — Anca, Soo — UIFĂLEANU, Barbu (min. 67 : Munteanu), Mureșan, Lică (min. 80 : Forațchi).

A arbitrat C. GHIȚĂ ★★★★, ajutat bine la linie de Tr. Moarcăș și slab de N. Iliescu (toți din Brașov).

Cartonașe galbene : pentru întreaga echipă a lui „U".

Cartonașe roșii : Dumitrache și Crețu.

Trofeul Petschovschi : 9.

La tineret-rezerve : Dinamo — „U" Cluj 4—2 (3—1).

Cită deosebire între comportarea elevilor lui Nunweiller în partida cu Steaua și aceasta de ieri în confruntarea cu „U" pe care, o bună parte din timp, au încercat s-o întreacă mai mult prin elan, prin combativitate (un atu al... studenților) și mai puțin cu arma specifică formațiilor mari, aceea a lucidității.

Cînd a căzut spre sfîrșitul primei reprize, în min. 38 (împotriva cursului jocului) și golul lui **UIFĂLEANU**, la o gafă a lui **G. Sandu**, formația-gazdă se descumpănise vădit, în frunte cu unul din dispecerii ei, **Radu Nunweiller** care, străduindu-se să rezolve situațiile mai mult pe cont propriu (nerecomandabil și din cauza terenului acoperit de zăpadă) nu făcea în nici un caz un serviciu... fratelui său, cufundat cu capul în mîini, undeva lîngă tușă, pe acea bancă, adesea a suferinței.

Rămînea ca pauza să însemne acel sfetnic bun de care formația gazdă avea atîta nevoie și, într-adevăr, primele minute după reluare, ne-au arătat un Dinamo ceva mai calm (deși adversarul începuse să tragă de timp, primind un avertisment colectiv) și mai inspirat : spre linia întîi soseau acum mai multe baloane utilizabile care-i produceau clipe grele goalkeeper-ului clujean, obligat, deseori, la intervenții în extremis. În două rînduri, de pildă (min. 58, la șuturile expediate de **Deleanu**, din lovitură liberă, și **Dumitrache**, cu capul), **Ștefan** reușise să scoată în corner, miraculos, dar puțin mai tîrziu (min. 64) el era învins prima oară : **Dumitrache prelungea un balon, spre aripa dreaptă, la DORU POPESCU care, fără om lîngă el, avea să șuteze decisiv, trimițînd mingea în colțul lung.** Un gol din acelea obișnuite, dar cu mari valențe de ordin psihic, el venind să deconecteze o echipă (pe aceea care ataca) și să înhibe pe cealaltă, retrasă, prematur, în apărarea fragilului avantaj. La șase minute de la golul lui **Doru Popescu**, Dinamo obținea avantaj : **Cheran** (abia introdus în locul lui **Deleanu**, accidentat) **a ureat în atac, i-a servit, oportun, în adîncime, pe DUMITRACHE, care l-a executat impecabil pe portarul clujenilor, nu mai înainte, însă, de a-l fi păcălit, în stilul lui personal, pe fundașul Solomon.** Abia acum ieșea și „U" mai curajos la atac și puțin a lipsit ca voleul puternic expediat de **Munteanu**, în min. 85, să-și atingă ținta. Noua ofensivă clujeană descoperea fisuri serioase în defensiva dinamovistă. Cam tîrziu, însă, întrucît, după acest „foc de paie", finalul vedea din nou pe Dinamo în atac. Un final, însă, încandescent, la o fază (min. 88) care nu prevestea nedoritul deznodămînt : la o învălmășeală în apropierea carelui mare, **Dumitrache** a fost faultat de fundașul **Crețu ; Dinu** și-a potrivit mingea, la aproximativ 20 de metri de poartă, dar... execuția a întîrziat, deoarece (aveam să aflăm la cabină, din gura arbitrului) cel faultat, **Dumitrache**, l-ar fi lovit pe **Crețu** ; acesta a ripostat și arbitrul i-a eliminat pe amîndoi, arătîndu-le cartonașul roșu... Cînd spiritele se potoliseră, **DINU a trimis balonul cu sete, și cu iscusință, sus, la păianjen, în stînga lui Ștefan, învins pentru a treia oară în această partidă !**

G. NICOLAESCU

ZĂPADA...

În timp ce steagurile alb-violete ale suporterilor Rapidului urcau treptele de beton sore păvăza copertinei, pe stadionul Republicii ningea ca în ilustratele de iarnă. Apoi, pe neașteptate, a încetat să ningă, iar soarele a reapărut timp de cîteva secunde, pentru a-și contempla opera : Boc, Dumitriu II, Mureșan, Fazekaș și toți ceilalți înaintau anevoie spre centrul terenului, afinînd stratul gros de zăpadă.

Jocul primei reprize a fost o luptă aspră. Șocurile nu puteau fi evitate. O simplă fentă reușită îi transforma pe fundașii de margine în simpli boberi pe pîrtia tartanului. Zăpada, obstacol imbatabil, nivela valorile tehnice. Rafinații, obsedați de propria lor virtuozitate, eșuau mereu în încercările de a spăla mingea de pecinginea zăpezii.

Rapid a renunțat destul de greu la arabescurile „potcoavei", stimulat parcă de reușitele sportivilor săi. La 1—0, meciul era, de fapt, jucat, deși Bone continua să agite o baghetă nevăzută, care chema mereu la atac vigurosul trio Naghi-Orza-Hajnal.

La pauză am plecat spre Dinamo. Vocea lui Ghițulescu anunțase deschiderea scorului, prin Uifăleanu.

...Echipele au reapărut pe teren. Jucătorii sînt zgribuliți de frig. Se vede că aici duelurile au fost și mai aprige ; trupurile înfierbîntate au topit zăpada.

Începe jocul. Asediul echipei lui Nunweiller III e total. „U" trăiește cu iluzia că își poate apăra sărmanul gol, mizînd pe cortea redutei asediate. Fulgurile curg ca dintr-o cascadă. În fața careului lui Solomon, Orice centrare spre poarta lui Ștefan formează imediat adevărate grămezi spontane rugbystice. Jucătorii se ridică greu, șterginău-și fețele de noroi, cu mînecile care și-au pierdut demult culoarea.

Golurile vin firesc. Dumitrache trimite un adevărat topspin-Năstase spre Doru Popescu 1—1. Apoi îl „croșetează" pe Solomon de parcă ar avea în față un **old-boy**. Într-un tîrziu, „U" se trezește din toropeala iluziei și e la un pas de egalare. Ciocnirile continuă. Cuprinși de frenezia bătăliei cu noroiul, Dumitrache și Crețu își aplică două contre care umbresc, din păcate, finalul acestei generoase risipe de efort.

Îmi pare rău că nervii lui Dumitrache au cedat din nou, într-un moment în care el începea o a doua ascensiune, spre un pisc poate mai înalt decît cel atins în 1969. Stau și mă întreb, însă, dacă nu trebuie sancționați și „secerătorii" care scapă basma curată, scuzîndu-și faulturile „de joc" prin grațioase reverențe în fața arbitrului.

...În ultimele minute, Dinu a șutat formidabil, marcînd „ca pe timpuri". În clipa în care mingea a izbit plasa, Dinu s-a întors simplu, cu capul între umeri, spre centrul terenului. „Baciul" Anca i-a strîns spontan mîna. Gestul a trecut neobservat. Dinu i-a zîmbit, sleit de puteri. În zona lui imensă — un oval înscris pe tot terenul — nu mai era un singur fir de zăpadă...

Ioan CHIRILA

Deși flancat de Hălmăgeanu și Sătmăreanu, arădeanul Petescu reușește să reia balonul, cu capul, spre poarta adversă. Față din meciul U.T.A. — Steaua

Foto : Ion MIHAICA

RAPID 3(1)
A.S.A. 0(0)

SUB BAGHETA LUI BOC ȘI DUMITRIU II

După cum începuse jocul se părea că A.S.A. va pune probleme Rapidului. Într-adevăr, în primul sfert de oră fazele au alternat la cele două porți, dînd dispute o notă de echilibru. Dar, treptat, rapidiștii — grație unei mult mai bune organizări în toate compartimentele, unui joc cu pase exacte și oportune și unei pregătiri fizice superioare — au pus stăpînire pe teren, și-au dominat tehnic și tactic adversarii și au obținut o victorie fără drept de apel.

În ciuda dificultății prezentate de terenul acoperit cu un strat de zăpadă și alunecos, echipele au început partida într-un ritm rapid, căruia însă oaspeții nu i-au rezistat tot timpul. El au atacat la început, au și ratat în min. 2 o situație bună prin Fazekaș, iar apoi Răducanu a lămurit o fază periculoasă creată de o combinație Fazekaș — Mureșan — Hajnal (min. 6). Primul șut la poartă se produce în min. 8 (autor : Neagu), parat de Nagel. Mureșenii obțin în min. 11 două cornere consecutive, rămase fără rezultat. Apoi, Rapid — bine dirijat de Boc și Dumitriu II — preia inițiativa pe care n-o mai cedează pînă în min. 90. **Scorul însă, este deschis destul de tîrziu, în min. 33, grație lui Petreanu.** Acesta a făcut o cursă de pe stînga pe dreapta, a reintrat în posesia balonului după un „un-doi" cu Dumitriu II, a pătruns în careu și de pe dreapta a șutat puternic și plasat în colțul opus al porții : 1—0. Riposta oaspeților este palidă, cele două vîrfuri rămîn izolate (Mureșan și Fazekaș) și reușesc primul șut abia în min. 38, după care Răducanu a oprit la timp o pătrundere a lui Koller. **Primul minut al reprizei secunde aduce majorarea scorului prin Neagu, care a fructificat o pasă a lui Dumitriu II :** 2—0. Diferența dintre echipe este clară A.S.A. ajunge tot mai rar la poarta lui Răducanu, în schimb Rapid mărește presiunea la cea a lui Nagel. **Și în min. 72 scorul devine 3—0, prin golul marcat de Boc dintr-un penalty** acordat după opinia noastră prea ușor (Arbitrul susține că Unchiaș a lovit totuși mingea cu mîna). Pînă la sfîrșit, joc bun, combinativ din partea Rapidului și două ocazii mari, una ratată de Neagu (min. 79), alta în care șutul lui Dumitru III a nimerit bara) în momente în care apărarea mureșenilor era depășită.

Petre GAȚU

Stadionul Republicii ; **teren acoperit cu zăpadă, alunecos** ; **timp rece, la început ninsoare** ; **spectatori** : aproximativ 3 000. **Au marcat : PETREANU** (min. 33), **NEAGU** (min. 46) și **BOC** (min. 72, din 11 m). **Raport de cornere : 4—4. Raportul șuturilor la poartă : 12—3** (pe spațiul porții : 9—1).

RAPID : Răducanu — Pop, BOC, GRIGORAȘ, Codrea — SAVU, ANGELESCU — Năsturescu (min. 46 : Petreanu), DUMITRIU II, Neagu, PETREANU (min. 46 : Dumitriu III).

A.S.A. : NAGEL — Szöllösi, UNCHIAȘ, Ispir, CZAKO — Naghi, Orza — Fazekaș (min. 50 : Varodi), MUREȘAN, HAJNAL, Koller.

A arbitrat : O. ANDERCO (Satu Mare) ★★★★, ajutat la linie de **V. Liga** și **T. Trofin** (ambii din Galați).

Cartonașe galbene : Codrea (Rapid), Szöllösi și Orza (A.S.A.).

Trofeul Petschovschi : 7.

La tineret-rezerve : Rapid — A.S.A. 3—2 (1—1).

ST. ROȘU 0(0)
S.C. BACĂU 1(0)

BRAȘOV, 26 (prin telefon, de la trimisul nostru).

Decor de plină iarnă în orașul de la poalele Tîmpei, teren deosebit de greu — veritabil patinoar cu mantinelă de zăpadă — ninsoare continuă și ger. Și, totuși, destulă lume prezentă pe o astfel de vreme aspră pentru a asista la o întrecere ce se anunța plină de promisiuni și cu speranțe într-o victorie, bineînțeles, a echipei gazdă.

Dar n-a fost să fie așa cum s-au așteptat și cum au dorit spectatorii brașoveni. Și asta pentru că, pe de o parte înfringerea, pe de altă parte evoluția cenușie a stegarilor a surprins și a decepționat.

Meciul a debutat într-un ritm viol, jucătorii ambelor formații fiind într-o continuă mișcare, cu intenții mărturisite de a se angaja într-o dispută fără rezerve. Se combină însă prea mult, se pasează exagerat pe spațiile improprii circulației balonului și se evită inexplicabil șutul atunci cînd fazele ajung în stadiul de finalizare. De aceea, chiar dacă lupta este pe alocuri frumoasă, deschisă, lipsa acțiunilor de poartă face ca jocul să nu întruneacă sufragiile unui spectacol de certă calitate. Edificator în această privință ni se pare faptul că, în primele 45 de minute, raportul șuturilor la poartă a fost de... 2—1, pentru Steagul roșu. Cifră care ar fi putut la fel de bine să concretizeze și numărul situațiilor clare de goluri ale primei reprize : în min. 18 și 22 gazdele prin **Anghel** și... **Margasoiu**, care a trimis greșit o minge „la colț" lui Ghiță, în timp ce băcăuanii au fost pe punctul de a înscrie în min. 38 la o greșeală a lui **Jenei**.

Repriza a doua este calitativ ceva mai bună, mai bogată în acțiuni de poartă, mai interesantă. **Ghiță** și **Adamache** au și ei acum ceva mai mult de lucru. În special băcăuanul care, în min. 61, 72, 80, 84 și 85 are intervenții de-a dreptul salvatoare, apărînd în acest fel victoria echipei sale, semnată în min. 58 de **PANĂ**, la o acțiune bine lucrată de **Florea** și filtrată prin intervenția lui **Dembrovschi.** O victorie aparent surprinzătoare, dar, raportată la realitatea jocului, firească și pe deplin meritată.

Mihai IONESCU

Stadionul Tineretului ; **teren** moale, noroios, aproape desfundat ; **timp** rece, ninsoare ; **spectatori** : aproximativ 8 000. **A marcat PANĂ** (min. 58). **Raport de cornere : 10—0. Raportul șuturilor la poartă : 10—3** (pe spațiul porții : 5—3).

STEAGUL ROȘU : Adamache — Ivănescu, Jenei, ALECU, ANGHELINI — Cadar (min. 46 : Florescu), Balint — Anghel, PESCARU, Gherghelî (min. 65 : Zotincă), Györfi.

S. C. BACĂU : GHIȚĂ — Moc, CATARGIU, Velicu, Margasoiu — VĂTAFU, Hriței — Pană, DEMBROVSCHI, SINĂUCEANU (min. 89 : Duțan), Florea (min. 65 : Băluță).

A arbitrat : ION CÎMPEANU ★★★★★, ajutat la linie de Ion Tifrea și Ion Constantinescu (toți din Cluj).

Cartonașe galbene : nici unul.

Trofeul Petschovschi : 10.

La tineret-rezerve partida nu s-a disputat din cauza terenului impracticabil.

SURPRINZĂTOARE ȘI... TOTUȘI, FIREASCĂ VICTORIA OASPEȚILOR

O CONFRUNTARE ASPRĂ

C.F.R. CLUJ 1(0)
F.C. ARGEȘ 0(0)

CLUJ, 26 (prin telefon, de la trimisul nostru).

A fost frig la Cluj. După o săptămînă bogată în ploi, s-a lăsat gerul, pentru ca la ora meciului să înceapă o ninsoare ca în toiul iernii. Aceasta a durat puțin, dar terenul suporta consecințele ploilor și echipele aveau să depună mari eforturi pentru a face față situației. Spre meritul lor, au trecut cu succes (indiferent de rezultat) acest examen. În cele din urmă, victoria a surîs gazdelor, dar la fel de bine ea putea reveni și echipei vizitatoare, ca să nu mai vorbim de un egal, care ar fi fost, poate, cel mai echitabil.

Feroviarii au luat un start lansat obligîndu-și adversarii să se apere, pe alocuri, cu disperare. Grație jocului bun al mijlocașilor, localnicii s-au aflat tot mai des în apropierea careului păzit cu strășnicie de **Barbu** și **Vlad.** Totuși, ocaziile de gol pentru clujeni n-au întîrziat. **Adam**, însă, în min. 3 și 10 s-a cam grăbit cu șutul, iar **M. Bretan** (min. 30) a împins mingea cu șpițul în brațele lui **Stan.** A mai avut două ocazii bune și **Cojocaru** (min. 38 și 45). Piteștenii au atacat sporadic. Doar lansările lui **Troi** dovedindu-se periculoase (în min. 39 a fost la un pas de gol, dar a ieșit cu mingea afară după ce trecuse și de **Gadja**). După pauză au fost suficiente doar două minute pentru ca localnicii să înscrie. **În min. 47, Cojocaru a centrat de pe stînga și ȚEGEAN, aflat în colțul careului mic, a trimis cu un calm englezesc mingea în unghiul lung, în plasa porții lui Stan.**

A urmat apoi dominarea lui F.C. Argeș, din care feroviarii n-au putut ieși decît rareori. Dar oaspeții n-au putut marca pentru că unii dintre ei au ratat excelente ocazii : min. 61 — **Radu,** șut peste **Gadja**, dar și peste poarta goală ; min. 65, **M. Popescu,** șut afară din poziție excelentă, la pasa lui... **Roman** ; min. 86, **Radu,** șut de la 6 m cu latul, în brațele lui **Gadja.** Totuși, piteștenii au înscris și un gol, în min. 71. La o minge lungă, **Dobrin**, talonat de **Dragomir**, dar cu un piept înaintea apărătorului, a sprintat și a împins balonul pe lîngă **Gadja**, în gol. Arbitrul **Ghemigean** a validat golul. Tușierul **Dragomir** era, însă, cu steagul ridicat de multă vreme. Oaspeții au solicitat și un 11 m, la un presupus fault asupra lui **Dobrin.** În condițiile terenului alunecos, greu de dat un verdict deși înclinăm să credem că o lovitură indirectă era mai aproape de adevăr.

Constantin ALEXE

Stadionul Municipal ; **timp** — friguros ; **teren** moale, alunecos ; **spectatori** : aproximativ 5 000. **A marcat ȚEGEAN** (min. 47). **Raport de cornere : 8—5. Raportul șuturilor la poartă : 12—8** (pe spațiul porții: 7—2).

C.F.R. : GADJA — Lupu, DRAGOMIR, PENZEȘ, Roman — M. BRETAN, COJOCARU — Bucur (min. 46 : Vișan), Adam, ȚEGEAN, Petrescu.

F. C. ARGEȘ : STAN — Ciolan, BÎRBU, VLAD, Ivan — Neculce (min. 37 : Mustățea), Marian Popescu — Troi, Roșu (min. 59 : Jercan), DOBRIN, Radu.

A arbitrat : K. GHEMIGEAN ★★★★, ajutat la linie de R. Stîncan și Gh. Dragomir (toți din București).

Cartonașe galbene : nici unul.

Trofeul Petschovschi : 8.

La tineret-rezerve : C.F.R. — F.C. Argeș 1—1 (0—1).

UN MINUT HOTĂRÎTOR

JIUL 1(0)
FARUL 0(0)

PETROȘANI, 26 (prin telefon, de la trimisul nostru).

Începutul partidei se face pe un soare cu dinți și cu... fulgi de zăpadă. Terenul e încă înghețat dar, încet, încet, sub crampoanele celor 22 de jucători, va deveni de plastilină. Obișnuitul „foc de paie" al gazdelor nu ține mai mult de 10 minute, după care Farul iese la joc. Cea mai mare ocazie a primei reprize, de altfel, o au oaspeții, la un șut, din lovitură liberă, aproximativ de pe colțul carelui de 16 m, al lui **Constantinescu.** Mingea îl depășește pe **Gabriel Ion,** dar lovește stîlpul depărtat al porții, după care revine în teren. Pînă la sfîrșitul primei reprize mai înregistrăm rătări succesive ale ambelor formații prin **Mulțescu, Szabados** și **Stoicescu.**

După numai șapte minute din repriza secundă, se înscrie unicul gol al meciului, **Szabados** intră în careul de 16 m, lateral, trage defectuos la poartă... dar **MULȚESCU** (aflat însă într-o poziție dubioasă de ofsaid) plonjează interceptînd balonul cu capul și îl deviază în plasă : 1—0. Constănțenii protestează cam două minute, acuzînd ofsaid, iar după reluarea jocului se produc incidente regretabile. **Stoica,** extrem de nervos îi lovește pe **Roznai** și **Mulțescu** și este avertizat (antrenorul **Hașoti,** prevăzător, îl scoate imediat din teren), publicul fluieră, jocul devine dur. **Mulțescu** îl faultează în ochii tuturor (min. 63), după ce arbitrul oprise jocul, pe **Ghirca** și este eliminat.

În ultimul sfert de oră fotbalul revine pe teren (**Constantinescu** îl „întinde" din nou pe **G. Ion, Libardi** șutează de la 17 m în bara transversală, apoi **Szabados** se încurcă în minge), ninsoarea reîncepe violent, dar meciul se hotărîse în min. 52 la acea fază atît de contestată de constănțeni.

Dumitru GRAUR

Stadionul Jiul ; **timp** bun, dar foarte rece ; **teren** moale ; **spectatori** : aproximativ 2 000. **A marcat MULȚESCU** (min. 52). **Raport de cornere : 10—6. Raportul șuturilor la poartă : 14—7** (pe spațiul porții : 7—3).

JIUL : Gabriel Ion — Georgescu, TONCA, STOCKER, Onuțan — Al. Naghi, LIBARDI — Făgaș (min. 52 : Urmeș), MULȚESCU, Roznai, Szabados (min. 85 : Naidin).

FARUL : Plică — Stoica (min. 58 : Ghirca), ANTONESCU, BĂLOSU, Nistor — CONSTANTINESCU, Tănase — OLOGU, Tufan, Stoicescu, Rădulescu (min. 78 : Mihu).

A arbitrat : AUREL BENTU ★★★★, ajutat slab de M. Popescu și M. Haimovici (toți din București).

Cartonașe galbene : Stoica.

Cartonașe roșii : Mulțescu.

Trofeul Petschovschi : 4.

La tineret-rezerve : Jiul — Farul 2—0 (2—0).

PRONOSPORT

Așa arată o variantă cu 13 rezultate exacte la concursul Pronosport nr. 48, etapa din 26 noiembrie 1972

I. U. T. Arad — Steaua	X
II. Dinamo — „U" Cluj	1
III. C.F.R. Cluj — F.C. Argeș	1
IV. Jiul — Farul	1
V. C.S.M. Reșița — Universit. Cv.	X
VI. Steagul roșu — S.C. Bacău	2
VII. Atalanta — Lazio	X
VIII. Inter — Torino	1
IX. Juventus — Cagliari	1
X. Lanerossi — Sampdoria	X
XI. Palermo — Napoli	1
XII. Roma — Milan	X
XIII. Ternana — Verona	1

Fond de premii : 531 482 lei.

Plata cîștigurilor de la acest concurs se va face astfel : în Capitală, de la 1 decembrie 1972, pînă la 10 ianuarie 1973 ; în țară, de la 5 decembrie 1972 pînă la 10 ianuarie 1973.

C.S.M. REȘIȚA 2(1)
Univ. CRAIOVA 2(0)

ÎNCEPUT FRUMOS, FINAL FURTUNOS

REȘIȚA, 26 (prin telefon, de la trimisul nostru).

Remarcabile strădaniile jucătorilor ambelor echipe în efortul lor pentru a da un curs fluid partidei, în ciuda unui teren devenit patinoar datorită zăpezii abundente căzute tot timpul meciului Dornici de victorie, jucătorii de la C.S.M., excelent conduși de omniprezentul **Beldeanu,** au acționat cu multă convingere, apropiindu-se de deseori de poarta lui **Manta.** Dar în zona de finalizare au întîlnit un zid de beton, jucătorii craioveni, bine eșalonați în adîncime, cu **Deselnicu** (purtătorul tricoului nr. 9 !) retras în fața fundașilor centrali, anihilînd încercările de pătrundere ale gazdelor. După cîteva atacuri succesive, soldate cu bune ocazii de a înscrie dar ratate de **Beldeanu** (min. 17), **Neagu** (min. 23) și **Atodiresei** (min. 24), reșițenii reușesc să deschidă scorul în **min. 42, în urma unei acțiuni ingenios construite de Neagu și finalizată de SZILAGHI, care a reluat cu capul, din plonjon, mingea centrată de Atodiresei.**

N-au trecut decît patru minute de la reluare și tabela de marcaj se modifică din nou în favoarea gazdelor : **o pătrundere în careu a lui Atodiresei, care se îndrepta singur spre poartă, a fost întreruptă de Deselincu care nu a avut altă soluție de ales decît a-l faulta. Lovitura de la 11 m a fost transformată impecabil de BELDEANU.** Dar visul reșițenilor n-a durat prea mult. Văzîndu-se conduși, craiovenii renunță la jocul lor destructiv practicat pînă atunci și ies cu mai multă hotărîre la atac. **În min. 56 Kiss oprește mingea cu mîna în interiorul suprafeței de pedeapsă și ȚĂRĂLUNGA transformă penalty-ul.** Din acest moment valoarea jocului crește și fazele se succed alternativ la ambele porți. **În min. 70 Strîmbeanu se infiltrează pe latura stîngă a terenului, centrează și BĂLAN deviază balonul cu capul în colțul opus al porții lui Gornea, restabilind egalitatea.** Reșițenii atacă cu tot efectivul căutînd victoria. În min. 76 Szilaghi scapă spre poartă, este cosit la 16 m de Deselnicu și lovitura liberă e transformată impecabil de **Beldeanu.** Arbitrul **Pădureanu** care condusese fără repros pînă atunci, greșește dictînd repetarea loviturii. Din clipa aceasta jocul degenerează. Antrenorul **Reinhardt** pătrunde pe teren, cerînd socoteală conducătorului jocului. Este imitat de secundul craiovenilor, **Deliu.** Jucătorii dau frîu liber nervilor. Faulturile abundă și, din păcate, asistăm la scene penibile, care culminează, în final, cu imobilizarea arbitrului în incinta terenului, acolo unde pătrunseseră cîțiva spectatori certați cu disciplina.

Gheorghe NERTEA

Stadionul din Valea Domanului ; **timp** noros, ninsoare ; **teren** alunecos ; **spectatori** : 15 000. **Au marcat : SZILAGHI** (min. 42), **BELDEANU** (min. 49, din 11 m), **ȚĂRĂLUNGA** (min. 56, din 11 m), **BĂLAN** (min. 70). **Raportul de cornere : 7—7. Raportul de șuturi la poartă : 16—9** (pe spațiul porții : 7—5).

C.S.M. : GORNEA — Gaspar, GEORGEVICI, Kiss, Kafka — Pușcaș (min. 68 : Nestorovici), BELDEANU — Atodiresei, Neagu, SZILAGHI, Florea.

UNIVERSITATEA : Manta — Niculescu, Bădin (min. 56 : Deselnicu), SAMEȘ, VELEA — STRÎMBEANU, Ivan — Țărălungă, DESELNICU (min. 56 : Bălan), Băiu, Marcu (min. 68 : Ciocîrlan).

A arbitrat V. PĂDUREANU ★★★, ajutat la linie de C. Dinulescu și A. Münich (toți din București).

Cartonașe galbene : Strîmbeanu și Niculescu.

Trofeul Petschovschi : 5.

La tineret-rezerve : C.S.M. — Universitatea 1—0 (0—0).

PETROLUL 3(2)
SP. STUDENȚESC 0(0)

BAREMUL DE GOLURI... DEPĂȘIT!

PLOIEȘTI, 26 (prin telefon, de la trimisul nostru).

Galeria ploieșteană a plecat duminică total satisfăcută de la stadion. Echipa preferată nu numai că a cucerit ambele puncte puse în joc, dar a demonstrat o mare capacitate de luptă, jucătorii au pasat mai exact decît în alte dăți, s-au demarcat continuu și, ceea ce este esențial, au depășit, în sfîrșit, baremul de goluri cu care ne obișnuise în acest sezon. Explicația acestui succes o găsim în maniera pur ofensivă a echipei.

Partida a început cu atacuri furibunde ale gazdelor. În min. 5, **N. Ionescu,** foarte activ, ca de obicei, avansează pe culoarul preferat, pînă în apropierea fanionului de colț. De acolo centrează, **Ion Vasile** respinge și **Dincuță** venit din urmă reia în... portar. Defensiva Sportului depune eforturi susținute pentru a ieși cu fața curată din presiunea ploieșteană. Același **Dincuță,** la un schimb inteligent cu Cozarec (min. 17), șutează la colț, dar **Ion Vasile** scoate excepțional în corner. După nouă minute vine golul mult așteptat : **Angelescu** îl fentează pe **Damian,** omul de marcaj avansează pînă la 16 m și, de acolo, șutează năpraznic ; portarul bucureștenilor respinge cu dificultate și **I. CONSTANTIN,** venit din urmă, înscrie sec. Bucureștenii ies pe contraatac și la o mingea șutată de la distanță de Moldoveanu și deviată de Tudorie, tribunele înghețată ; **Mihai Ionescu,** prins pe picior greșit, abia poate să o oprească înainte de a depăși linia porții.

Tribunele cer atacului ploieștean un nou gol și el vine în min. 44 : **N. Ionescu execută din lateral o lovitură liberă pe care CRÎNGAȘU o concretizează nestingherit în gol.**

În partea a doua a jocului, studenții ies mai decișI la atac. Ei au o perioadă de joc bun și **Mihai Ionescu** se remarcă la cîteva șuturi. Totuși, forța liniei de atac a bucureștenilor nu are vigoarea necesară și, mai ales, nu se arată omul de gol întrucît **M. Sandu** pe care se conta foarte mult a jucat sub orice critică. Până ăre totuși ocazia să înscrie, însă șutul său (min. 61) îl nimerește pe **Ciuplin.**

Din nou vin faze fierbinți la poarta lui **Ion Vasile** La una din ele scoate prin spagat o „bombă" expediată de **Nae Ionescu.**

În sfîrșit, în min. 79, ploieștenii realizează ultimul gol : **Oprișan schimbă jocul pe partea dreaptă la Nae Ionescu, venit în apropierea careului mare. Acesta îl driblează scurt pe fundașul Tănăsescu după care centrează și DINCUȚĂ trimite, cu latul, în plasa porții.**

Stelian TRANDAFIRESCU

Stadionul Petrolul ; **timp** însorit dar friguros ; **teren** alunecos ; **spectatori** : aproximativ 10 000. **Au marcat : I. CONSTANTIN** (min. 26), **CRÎNGAȘU** (min. 44), **DINCUȚĂ** (min. 79). **Raport de cornere : 8—6. Raportul șuturilor la poartă : 21—14** (pe spațiul porții : 10—4).

PETROLUL : M. IONESCU — N. IONESCU, Tudorie, Ciupitu, Gruber — COZAREC, Crîngașu (min. 86 : Moldovan) — DINCUȚĂ, I. Constantin, ANGELESCU, Oprișan (min. 87 : Pisău).

SPORTUL STUDENȚESC : I. VASILE — Tănăsescu, Kraus, G. Ionescu, COJOCARU — Pană (min. 79 : Bujor), O. Ionescu — Leșeanu (min. 46 : LUCACI), M. Sandu, DAMIAN, Moldoveanu (min. 46 : Leșeanu).

A arbitrat : GRIGORE BÎRSAN ★★★★★, ajutat la tușă de **Stelian Marian** (Sighișoara) și **Zoltan Szecsei** (Tg. Mureș).

Cartonașe galbene : nici unul.

Trofeul Petschovschi : 10.

La tineret-rezerve : Petrolul — Sportul studențesc 3—1 (0—0).

ÎN CAMPIONATUL FEMININ DE VOLEI

I.E.F.S. A ÎNVINS PENICILINA IAȘI

REZULTATE TEHNICE

FEMININ : Rapid București — Medicina București 3—0 (8, 16, 9). I.E.F.S. — Penicilina Iași 3—2 (6, 12, —11, —7, 13). Constructorul București — Ceahlăul P. Neamț 3—0 (3, 9, 9). Farul Constanța — Universitatea București 3—1 (8, —12, 7, 10), C.S.M. Sibiu — Dinamo București 0—3 (—10, —7, —13), Universitatea Timișoara — „U" Cluj 3—1 (—11, 4, 5, 13).

MASCULIN : I.E.F.S. — Rapid 3—1 (—2, 9, 8, 13) — meci disputat sîmbătă, Steaua — Dinamo 0—3 (—6, —9, —7) — meci disputat la 25 octombrie, Progresul București — Voința Arad 3—0 (12, 14, 9), Electra București — Tractorul Brașov 3—2 (—14, 10, 10, —12, 4), Politehnica Galați — Universitatea Craiova 3—0 (11, 15, 13), Viitorul Bacău — „U" Cluj 1—3 (—8, —6, 8, —12).

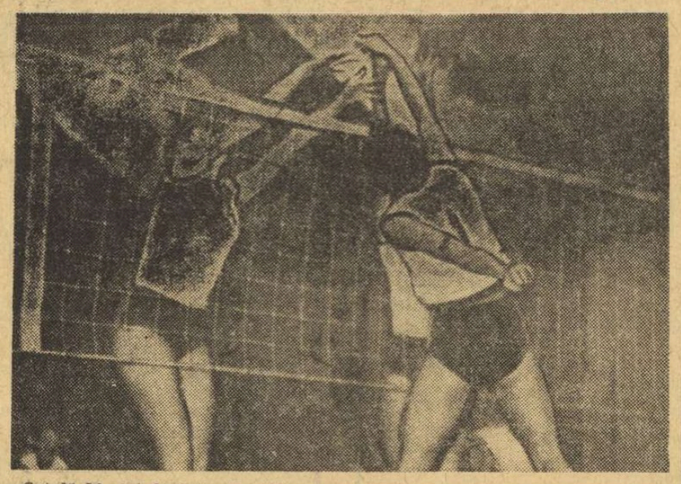

„Șutul" Martei Szekely (Rapid) este contrat de Maria Matei (nr. 4) și Angela Moroianu de la Medicina (față din meciul Rapid — Medicina, 3—0)
Foto : S. BAKCSY

FEMININ

I.E.F.S. — PENICILINA IAȘI (3—2). Partida a oferit spectatorilor care au umplut sala Giulești un maraton istovitor pentru jucătoarele ambelor echipe și, în același timp, o dispută interesantă ca desfășurare și ca evoluție a scorului. Dar în ce privește valoarea tehnică, partida a avut scăderi. Formația studentelor bucureștene a jucat totuși mai bine decît adversara sa și merită, fără îndoială, victoria.

Începutul meciului ne-a arătat o echipă ieșeană debusolată, care nu a fost în stare un set întreg să facă o preluare ca lumea. Ba chiar a cedat șase puncte direct din serviciu, pierzînd clar acest set. În următorul însă, studentele intră în teren complet „liniștite" în ceea ce privește destinele partidei și relaxarea le-a costat puncte numeroase, pe care ieșencele le-au obținut cu ușurință, fără a-și fi schimbat prea mult, în bine, evoluția. Trăgătoarele sale principale **Fl. Itu** și **A. Ichim** nu s-au remarcat nici ele cu nimic în acest răstimp. Doar secunda **Ad. Albiș**, introdusă pe parcurs, avea să-și facă simțită prezența în setul doi prin serviciii dificile, cu care a realizat și cîteva puncte directe. Astfel, avantajul Penicilinei ajunsese la 9—1. **I.E.F.S.** revine însă la evoluția normală : **M. Cengher** domină cu autoritate fileul, **L. Ghiță** își duce mai sigur ca de obicei linia sa, **C. Cîrstoiu** coordonează cu precizie, iar **R. Pop** se dovedește extrem de utilă în majoritatea împrejurărilor. Rezultatul ? Bucureștencele refac o diferență de opt puncte și cîștigă la 12 ! După 2—0 la seturi pentru **I.E.F.S.** meciul părea jucat. Penicilina și-a revenit însă treptat, în timp ce studentele dădeau primele semne de oboseală care, coroborate cu neatențiile ridicătoarei **M. Marica**, au inversat raportul de forțe. Și 2—2 la seturi.

Setul decisiv — cel mai spectaculos se desfășoară, la început, sub semnul echilibrului, după care studentele se detașează (11—5), dar adversarele lor încearcă totul spre a-și adjudeca victoria. Ele reduc handicapul (12—13), dar irosesc posibilitățile obținerii punctelor necesare victoriei prin **Ichim** și **Itu** care trag afară, înlesnind victoria echipei I.E.F.S. și pecetluind... prima înfrîngere a Penicilinei. La o fază din final, ieșencele au acuzat o minge afară expediată de bucureștence prin care ar fi realizat punctul egalizator la 13. Dar mingea atinsese ușor blocajul și arbitrii au observat. **I. Niculescu** și **R. Farmuș** s-au achitat bine de o misiune grea.

RAPID — MEDICINA (3—0). Meciul a fost mai curat și mai bun din punct de vedere tehnic decît precedentul. Totuși, Medicina putea să facă un joc mai bun avînd în vedere componența lotului său. Cauza înfrîngerii studentelor stă îndeosebi în greșelile comise de acestea la preluare și în atac. De foarte bun nivel a fost setul al doilea, cîștigat de Rapid cu mari eforturi. Învingătoarele au utilizat următorul sextet : **Baga, Bălășoiu, Rebac, Szekely, Tudora (Vraniță), Băltărețu.** Au condus foarte bine **Gh. Ionescu** și **Em. Costoiu.**

Aurelian BREBEANU

CONSTRUCTORUL — CEAHLĂUL (3—0). Favorita acestei întîlniri — formația Constructorul — a obținut o victorie clară, datorită, în primul rînd, bunei evoluții a tuturor jucătoarelor sale, și în al doilea rînd palidei rezistențe pe care a primit-o din partea adversarei. Cele opt puncte (!) realizate de sportivele echipei Ceahlăul ne scutesc de alte comentarii. Au arbitrat Cl. Nistor și A. Nedelcu.

UNIVERSITATEA TIMIȘOARA — „U" CLUJ (3—1). Partida a debutat vertiginos cu acțiuni clare ale clujencelor care se impun și cîștigă setul întîi. În următoarele, localnicele, net schimbate în bine, domină. În setul patru, timișorencele conduc cu 14—9, oaspetele refac pînă la 13—14, dar victoria revine totuși localnicelor. Remarcări : **Duică, Coște, Topa** (Timișoara), **Petrescu** și **Doina Meseșan** (Cluj). Au arbitrat : **N. Georgescu** din Ploiești și **P. Zoe din București. (P. ARCAN** — coresp. județean).

MASCULIN

PROGRESUL — VOINȚA (3—0). Cele două team-uri au oferit un joc de slab nivel tehnic și spectacular. Arădenii s-au străduit, și parțial au reușit (au condus în primul set cu 12—8 și cu 14—9 în al doilea) să dea o replică-surpriză, dar fie slabul bagaj de cunoștințe tehnice al jucătorilor, fie rezistența fizică scăzută au făcut ca de fiecare dată balanța victoriei la seturi să încline de partea echipei Progresul. Aceasta, cu doi jucători „percutanți" — **Nicolau** și **Poroșnicu** — bine „serviți" de **Picu** — s-a impus în cele din urmă în trei seturi. Au condus : **Ov. Georgescu** și **I. Petrovici. (Iulian COSTINIU).**

POLITEHNICA GALAȚI — UNIVERSITATEA CRAIOVA (3—0). Meci de mare luptă dar și cu multe greșeli de ordin tehnic. Superioritatea gazdelor la blocaj a înlesnit victoria în meci. Remarcări : **Păcuraru, Popescu** și **Păduraru** de la localnici, respectiv **Bojan.** Au condus : **L. Armeanu** și **E. Vintilescu,** ambii din București. **(Gh. ARSENE** — coresp.).

VIITORUL BACĂU — „U" CLUJ (1—3). Înfrîngerea băcăuanilor nu trebuie să surprindă pe nimeni. În primele două seturi localnicii au fost de nerecunoscut, permițînd clujenilor să se impună clar. De abia în următoarele două seturi băcăuanii opun o oarecare rezistență, dar aceasta nu-i poate împiedica pe oaspeți să obțină victoria. Au condus : **D. Rădulescu** și **C. Armășescu,** ambii din București. **(I. IANCU** — coresp. județean).

ELECTRA — TRACTORUL (3—2). Meci de tensiune cu fazе adesea spectaculoase. Ambele echipe au făcut mare risipă de energie pentru a obține victoria. Bucureștenii, care aveau mai multă nevoie de puncte, au luptat cu elan în setul decisiv pe care l-au dominat autoritar. Foarte bun arbitrajul cuplului **M. Zelischi — C. Ion.**

● **Astăzi în sala Progresul, de la ora 17 va avea loc întîlnirea dintre echipele masculine I.E.F.S. și Voința Arad, contînd pentru ultima etapă a turului.**

ECHIPA DE HANDBAL FEMININ A ROMÂNIEI ÎNVINGĂTOARE

(Urmare din pag. 1)

așa cum ar fi dorit **s-o facă fetele** noastre : în viteză derutantă, cu pase la omul liber și aruncări năprasnice la poartă. Au urmat însă 15 minute în care „7"-le României a acționat aproape perfect, plin de avînt, cu o pregnantă personalitate, cu curaj și luciditate. Golurile încep să... curgă în poarta lui Zober (înlocuită apoi cu Rudolf).

În min. 19, scorul ajunge 8—6 pentru România. Se conturează victoria, dar emoțiile nu ne vor părăsi. „Șocul" din min. 30—40, cînd fetele au pierdut busola, nu ne dau siguranța succesului. A venit și eliminarea lui Frîncu pe 5 minute (min. 44), care lasă echipa în final în inferioritate numerică. Sportivele noastre găsesc cu toate acestea tăria, resursele fizice și morale pentru a termina în forță, și a cuceri una dintre cele mai frumoase victorii din cariera lor. A fost un succes aplaudat cu entuziasm de nedescris de fierbintele public ieșean, o victorie care a adus multora dintre aceste fete lacrimile fericirii în ochi. Au marcat : **Arghir** 5, **T. Popa,** 3. **Ibadula** 3, **Oancea, Munteanu** (România), respectiv, **Richter** 3, **Braun** 2, **Helbig** 2, **Gehlhoff** 2, **Jancker, Șoltau** (R. D. Germană). Au arbitrat : **J. Passon** și **R. Helemejko** (Polonia).

În acest ultim meci echipa României a folosit următoarele jucătoare: E. Ionescu — S. Arghir, N. Ibadula, D. Furcoi, T. Popa, I. Rigo, C. Ilie, I. Oancea, E. Munteanu și E. Frîncu.

„U.R.S.S. — ROMÂNIA (tineret) 9—5 (4—5) !

Aproape toată lumea prezentă în sala sporturilor din localitate a crezut că partida va însemna o simplă formalitate pentru selecționata sovietică, sarcina tinerelor noastre handbaliste fiind doar aceea de a limita pe cît posibil proporțiile scorului. Cu atît mai mare deci, și mai plăcută, a fost surpriza pentru întreaga asistență urmărind echipa de tineret a țării într-o evoluție foarte apropiată de cea a rebutabilelor sale adversare.

Folosind în atac o circulație lungă, cu pătrunderi rapide spre poarta adversă, reprezentantele noastre au condus cu 1—0 și după egalare s-au menținut în „plasa" formației sovietice. La un moment dat oaspetele conduceau cu 3-1, dar tinerele eleve ale antrenorului Dan Balașescu au luptat cu o mare ambiție, cu mult calm, ajungînd la pauză cu un avans de un gol : 5—4. În partea a doua a meciului, forța și experiența team-ului sovietic și-au spus cuvîntul, dar echipa română a părăsit terenul întrecută de o manieră foarte onorantă. De notat că în această perioadă, româncele au șutat de șase ori în bară !

Au înscris : **Turcina** 3, **Lozbina** 2, **Goncearova, Litosenko, Bobrusi** 2 (U.R.S.S.), respectiv, **Hobincu** 2, **Iordache, Florea, Bidiac** (România tineret). Au arbitrat **Huseby** și **Nilsson** (Norvegia).

IUGOSLAVIA — UNGARIA 14—11 (7—9)

Întîlnire deosebit de importantă pentru configurația finală a clasamentului. Partida a fost de un bun nivel tehnic și spectacular, cu un joc curat, avînd multe faze bine lucrate și finalizate. Întrecerea a avut două părți distincte. Timp de 35 de minute a condus echipa Ungariei, care a punctat prin **Fleck** și **Toth-Harsany.** Handbalistele conduse de **Bodog Török** nu s-au putut distanța însă, deși au condus cu 6—4, 7—5, 8—6 și 9—7. În minutul 37, formația iugoslavă a reușit să egaleze (9—9) și apoi să preia conducerea (10—9 în min. 40). Aceasta datorită în special jucătoarei **Vrbanc** care fiind mai puțin supravegheată de apărarea adversă, a reușit să înscrie goluri extrem de prețioase.

Ultimele 10 minute au fost la discreția handbalistelor iugoslave. Acestea au atacat cu un plus de luciditate și au repurtat un succes pe deplin meritat cu scorul de 14—11. Au înscris : **Vrbanc** 5, **Torti** 5, **Miloșevici** 3, **Parezanovici** de la învingătoare, respectiv, **Toth-Harsany** 5, **Fleck** 4, **Vadasz, Lelkes** de la învinse. Au condus : **V. Pelenghian** și **C. Căpățînă** (România).

În finala campionatului național masculin de șah

CAROL PARTOS ȘI PĂSTREAZĂ AVANSUL

O surpriză de mari proporții a fost înregistrată în runda a 9-a a campionatului de șah. Întîlnindu-l pe debutantul în finală **Gheorghe Rotariu,** maestrul internațional **Theodor Ghițescu** a făcut o combinație greșită, a rămas cu un turn mai puțin și a pierdut o partidă în care sconta, probabil, la un punct sigur.

Printr-un veritabil final-școală, constănțeanul **Gheorghe Mititelu** l-a învins pe maestrul bucureștean **Sergiu Grümberg,** intrînd astfel în plutonul fruntașilor clasamentului.

Liderul **Carol Partoș** a manevrat foarte metodic în partida cu **Mihai Ghinda,** a cîștigat un pion, pe care îl păstrează la întrerupere.

Alte rezultate : **Ghizdavu — Subă** 1—0, **Vaisman — Follert** 1—0, **Stoica — Stanciu** 1/2—1/2, **Ungureanu — Dăneț** 1—0, **Wolf — Mozeș** 1/2—1/2, **Neamțu** are avantaj la **Bondoc,** iar în partida **Nacht — Ciocâltea** finalul de pe tablă este aproximativ egal.

Rezultatele întreruptelor de dimineață : **Șubă — Ghinda 1—0, Neamțu Șubă 1/2—1/2, Bondoc — Wolf 1—0, Ungureanu — Stoica 1—0.**

ÎN CLASAMENT : Partoș (1) 6½, **Ghizdavu** 6, **Ghinda** (1), **Ciocâltea** (1), **Ghițescu, Mititelu** 5½, **Neamțu** (1), **Nacht** (1), **Stanciu** 5 etc.

Astăzi se joacă runda a 10-a, în care se întîlnesc **Partoș** și **Ghizdavu.**

sportul în lume

MARIA CRESSARI A REUȘIT RECORDUL OREI!

CIUDAD DE MEXICO, 26 (Agerpres). — Ciclista italiancă Maria Cressari a reușit să doboare recordul mondial al orei. În cea de-a doua tentativă a sa, efectuată tot pe velodromul olimpic din Ciudad de Mexico, Maria Cressari a parcurs într-o oră distanța de 41.471 km, întrecînd cu 124 m vechiul record deținut din anul 1958 de Elsy Jacobs (Luxemburg).

Originară din Brescia, noua recordmană mondială a orei este în vîrstă de 28 de ani.

ALEC NĂSTAC ÎNVINGĂTOR PRIN K.O. ÎN TURNEUL ARMATELOR PRIETENE

FRANKFURT PE ODER, 26 (Agerpres). — În semifinalele turneului internațional de box, al armatelor prietene care are loc la Frankfurt pe Oder, mijlociul Alec Năstac (Steaua București) a dispus prin k.o. în prima repriză de Cabrales (Cuba). La aceeași categorie, sovieticul Kurikov a cîștigat prin k.o. în repriza a treia în fața lui Gh. Chivăr (Steaua). În limitele categoriei cocoș, polonezul Januszedski a obținut victoria la puncte în fața lui Dinu Condurat (Steaua).

BILLIE JEAN KING — NR. 1 ÎN TENISUL AMERICAN

NEW YORK, 26 (Agerpres). — Federația americană de tenis a alcătuit clasamentul celor mai bune jucătoare pe anul 1972. Pe primul loc a fost clasată cunoscuta campioană Billie Jean King care, în acest an, a cîștigat tradiționalele turnee de la Roland Garros, Wimbledon și Forest Hills. Locul doi a fost atribuit lui Nancy Gunther — Richey, iar pe locul trei a fost clasată tînăra Chris Evert (în vîrstă de 18 ani), revelația actualului sezon.

J. S. K. A. CONDUCE ÎN CAMPIONATUL UNIONAL DE HOCHEI

MOSCOVA, 26 (Agerpres). În cadrul campionatului unional de hochei pe gheață s-au disputat alte trei partide. Spartak Moscova a învins cu 5—2 (2—2, 1—0, 2—0) pe Himik Voskresensk, T.S.K.A. Moscova a dispus cu 6—3 (1—0, 3—2, 2—1) de Torpedo Gorki, iar Dinamo Moscova a cîștigat cu 5—1 (2—0, 2—0, 1—1) meciul susținut pe teren propriu cu formația S.K.A. Leningrad. În clasament conduce T.S.K.A. Moscova cu 25 puncte, urmată de Spartak Moscova — 23 puncte și Dinamo Moscova — 21 puncte. Toate cele trei echipe au disputat cîte 15 jocuri. Pînă în prezent s-au jucat 63 de meciuri din cele 144 prevăzute. Cea mai eficace linie de atac s-a dovedit a fi cea a formației Spartak Moscova (Aleksandr Iakușev — 11, Vladimir Șadrin — 14 și Aleksandr Martiniuk — 12) care a înscris 37 de goluri.

IU IU-TSE ȘI JOHANSSON ÎN FINALA CAMPIONATULUI DE TENIS DE MASĂ AL SCANDINAVIEI

STOCKHOLM, 26 (Agerpres). — Au început întrecerile individuale ale campionatelor internaționale de tenis de masă ale Scandinaviei, care au loc în orașul suedez Boras. În optimile de finală ale probei masculine, francezul Secretin l-a eliminat cu 3—2 pe campionul lumii, suedezul Bengtsson. Hasegawa (Japonia) a dispus cu 3—1 de maghiarul Beleznay, iar suedezul Johansson a cîștigat cu 3—2 în fața sovieticului Sarkoian. Hu șaofo (R.P. Chineză) a dispus cu 3—1 de Gomoskov (U.R.S.S.). În mare formă, Iu iu-tse (R.P. Chineză) a cîștigat cu 3—0 întîlnirea cu japonezul Tanaka.

În semifinalele probei au fost înregistrate următoarele rezultate; Johansson — Hasegawa (Japonia) 3—1 și Iu iu-tse — Hu sao-fo 3—1.

TURNEUL DE ȘAH DE LA SAN ANTONIO

NEW YORK, 26 (Agerpres). — La San Antonio continuă turneul internațional masculin de șah. După 5 runde, în fruntea clasamentului se află Karpov (U.R.S.S.) cu 3,5 puncte și o partidă întreruptă. **El este urmat de Petrosian** (U.R.S.S.) cu 3 puncte și o partidă întreruptă. Keres (U.R.S.S.) ocupă locul trei cu 2,5 puncte și o partidă întreruptă. În runda a 3-a, cei trei fruntași ai clasamentului au întrerupt partidele cu Suttles (Canada), Smith (S.U.A.) și, respectiv, Larsen (Danemarca).

FOTBAL meridiane

ÎN PRELIMINARIILE C. M.

MALTA — AUSTRIA 0-2

În cadrul preliminariilor campionatului mondial de fotbal (grupa I), selecționata Maltei a întîlnit pe teren propriu reprezentativa Austriei. **Fotbaliștii austrieci au obținut victoria cu scorul 2—0 (0—0)** prin golurile marcate de **Kögelberger** (min. 50) și Parits (min. 75). Partida a fost urmărită de circa 5 000 de spectatori.

Echipa învingătoare a aliniat următoarea formație : **Stachowicz — Sara, Eigenstiller, Schmidradner, Pumm, Starek, Hickersberger, Kögelberger, Parits, Gallos, Jara.**

În urma acestui rezultat, clasamentul grupei se prezintă astfel: 1. **Austria** — 7 p (din patru meciuri) ; 2. **Ungaria** — 6 p (din patru meciuri); 3. **Suedia** — 3 p (din trei meciuri) ; 4. **Malta** — 0 p (din cinci meciuri).

CAMPIONATE... CUPE...

R. D. GERMANĂ : Scor record în optimile Cupei

În R.D. Germană, în locul meciurilor de campionat s-au desfășurat optimile de finală ale „Cupei R.D.G.". Surprinzător, de data aceasta nu s-au înregistrat victorii neașteptate. Echipele favorite s-au calificat în sferturile de finală ale competiției. Astfel, cîștigătoarea Cupei de anul trecut, **F. C. Carl Zeiss Jena,** a dispus cu 4—1 de **Hansa Rostock,** campioana, **F. C. Magdeburg** a surclasat pe **Dynamo Schwerin** (din liga a doua) cu 5—0, în timp ce **Dynamo Dresda,** actualul lider al campionatului, a dispus cu un scor neobișnuit (8—1) de **F.C. Karl Marx — Stadt.** Alte rezultate : **Rot — Weiss Erfurt — Stahl Riesa 2—0, Hansa Rostock II — Chemie Zeitz 3—0, Dynamo Berlin — Vorwärts Leipzig 5—1, Chemie Halle — Lokomotive Leipzig 2—1.**

ANGLIA : Arsenal surclasată de Derby County

În etapa a 19-a a campionatului englez de fotbal s-au înregistrat următoarele rezultate : Derby County — Arsenal 5—0 ! Birmingham — Norwich 4—1 ; Chelsea — Crystal Palace 0—0 ; Everton — West Ham 1—2 ; Ipswich — Coventry 0—1 ; Leeds — Manchester City 3—0 ; Manchester United — Southampton 2—1 ; Sheffield United — Wolwerhampton 1—2 ; Tottenham Hotspur — Liverpool 1—2 ; West Bromwich — Stoke City 2—1. Partida Newcastle — Leicester a fost amînată.

Clasament : 1. **Liverpool** — 28 p, 2. **Leeds** — 26 p, 3. **Arsenal** — 25 p.

R. F. a GERMANIEI : Eintracht neînvinsă pe teren propriu

Cu două etape înainte de terminarea turului, în campionatul vest-german se clarifică pozițiile echipelor fruntașe. **Bayern München** s-a instalat în frunte obținînd o nouă victorie — de data aceasta în deplasare — 2—0, cu V.f.L. Bochum, prin golurile înscrise de **Höness** și **Gerd Müller,** în ultimele secunde ale meciului. **Eintracht Frankfurt,** care nu deține o poziție strălucită în clasament, are totuși meritul de a-și continua seria succeselor pe teren propriu, fiind neînvinsă acasă în partidele de campionat de la 17 iunie 1971 ! Simbătă ea a dispus cu 3—0 de cunoscuta formație **Borussia Mönchengladbach,** prin golurile marcate de **Grabowski, Hölzenbein** și **Kleimann.** Păcat că meciul a avut un moment trist : ne referim la accidentarea lui **Günter Netzer (min. 72).** Alte rezultate : **Fortuna Düsseldorf — Rot-Weiss Oberhausen** 3—1, **F. C. Köln — Kickers Offenbach** 1—1, **M.S.V. Duisburg — Wuppertaler S.V.** 0—0, **V.f.B. Stuttgart — Schalke 04** 6—2, **Hamburger S.V. — Herta B.S.C.** 4—0, **Hannover 96 — Eintracht Braunschweig** 2—1.

În clasament conduce **Bayern** cu 25 p, urmată de **Fortuna Düsseldorf** 21 p, **F. C. Köln** și **V.f.B. Stuttgart** cu cîte 19 p, **Wuppertaler S.V.** 18 p. etc.

În clasamentul golgeterilor pe primul loc se află **Gerd Müller** (Bayern München) cu 17 goluri marcate, urmat de **Wunder** (M.S.V. Duisburg) 12 g, **Heynckes** (Borussia Mönchengladbach), **Höness** (Bayern München), **Kostedde** (Kickers Offenbach) și **Geye** (Fortuna Düsseldorf) — toți cu cîte 9 goluri.

J. NEUSSER

UNGARIA : Ferencváros și Ujpesti Dozsa învingătoare în deplasare

Și în etapa a 12-a a campionatului, fruntașele clasamentului au obținut noi victorii, în deplasare, așa încît lupta dintre Ferencváros și **Ujpesti Dozsa** rămîne deschisă. **Ferencváros** a dispus de **Pécs** cu 2—1 prin golurile marcate de **Szöke** și **Juhász,** în timp ce **Ujpesti Dozsa** a surclasat pe **Diosgyör** cu 4—0 (!) marcînd doar două goluri prin **Bene** și **Horvath,** celelalte două fiind înscrise de gazde, în poarta proprie ! **Honvéd** a realizat scorul etapei : 7—0 cu **Komlo,** cele mai multe goluri fiind opera lui **Kozma** (3). Alte rezultate : **M.T.K. — Szeged** 1—2, **Vasas — Zalaegerszeg** 3—1, **Egyetértés — Videoton** 1—0, **Salgotarján — Csepel** 2—1, **Tatabánya — Györ** 1—0.

În clasament : **Ferencváros** 18 p, **Ujpesti Dozsa** 17 p, **Honvéd** 16 p, **Györ** 15 p, **Vasas** 14 p, **M.T.K.** 14 p. etc.

LASZLO NISZKACS

ITALIA : Rezultate normale

În etapa a 8-a a campionatului nu s-a înregistrat nici o surpriză. Din nou s-au marcat goluri puține și în majoritate au consemnat scoruri strînse. Excepție face doar victoria obținută de Fiorentina în fața Bolognei (3—0). Iată rezultatele și autorii golurilor. **Lanerossi Vicenza — Sampdoria** 0—0 ; **Atalanta — Lazio** 1—1 (Vernacchia, respectiv Garlaschelli) ; **Fiorentina — Bologna** 3—0 (Bulgarelli — autogol și Clerici 2) ; **Internazionale — Torino** 2—0 (Corso și Massa) ; **Juventus — Cagliari** 2—0 (Mancin-autogol și Causio) ; **Palermo — Napoli** 1—0 (Reja) ; **Roma — Milan** 0—0 ; **Ternana — Verona** 2—1 (Bergamaschi, Beatrice, respectiv Cardello).

În clasament conduce **Lazio** cu 13 p, urmată de **Internazionale** 12 p, **Milan** 11 p, **Torino, Roma, Fiorentina** și **Juventus** cîte 9 p. etc. În clasamentul golgeterilor conduc **Rivera** (Milan), **Prati** (Milan), **Pulici** (Torino) toți cu cîte 6 goluri marcate.,

CESARE TRENTINI

Unul din numeroasele atacuri ale formației austriece la poarta maltezilor : șutul lui Gallos (stînga) este reținut de portarul reprezentativei Maltei. Fază din meciul Malta — Austria (0—2), *desfășurat simbătă la La Valetta.*
Telefoto : A.P.-Agerpres

RUGBYȘTII ROMÂNI AU CEDAT, DIN NOU, ÎN FAȚA REPREZENTATIVEI FRANȚEI : 6-15

(Urmare din pag. 1)

zii s-au impus avînd un plus de orientare. În prima repriză cu avantajul net al vîntului, ei ne-au împins în propriul nostru teren, prin lovituri de picior, profitînd la maximum de situațiile de marcare. Dovadă, avantajul scorului : **15—0.** După schimbarea terenului, cînd vîntul trebuia să ne devină aliat, francezii au menținut balonul jos, în cîmp, în grămezi, pentru a cîștiga timp, împiedicîndu-ne, normal, să jucăm. De unde și profitul nostru minim în această repriză : doar 6 puncte.

În ciuda acestei defecțiuni, de ordin tactic, trebuie subliniat faptul că **rugbyștii români au luptat exemplar, au dat dovadă de o excepțională dăruire — aproape toți — și în special înaintașii** (cu toate că erau handicapați și de talia și de greutatea superioară a adversarului). **Totuși, numai cu spiritul de dăruire — s-a văzut — nu se poate cîștiga o partidă.** Am beneficiat de mai multe baloane în grămezi, în timp ce la tușă a existat un cvasi-echilibru, dar nu am știut și nu am putut profita, anulîndu-ne propria superioritate. În fine, poate că și posibilitățile fizice ale sportivilor noștri au fost limitate. În asemenea condiții, nici pretențiile nu pot fi mult mai mari.

Jocul îl încep francezii care se instalează cu insistență în terenul nostru de țintă, profitînd și de un vînt care le-a fost favorabil. În min. 2 ei obțin o lovitură de pedeapsă, după un ofsaid la o margine, pe care **Romeu** o transformă : **FRANȚA 3 — ROMÂNIA 0.** În min. 5, în aceleași condiții de dominare, se desfășoară o grămadă spontană. Șerban, desprins de pachetul de înaintași, este surprins în ofsaid și... lovitură de pedeapsă. **Romeu** transformă din nou : **FRANȚA 6 — ROMÂNIA 0.** Primul atac românesc, stopat de francezi în condiții neregulamentare, are loc în min. 6. Obținem o lovitură de pedeapsă, chiar în fața buturilor la cca. 20 metri, dar Durbac calculează greșit și vîntul duce balonul în dreapta barelor. Replica francezilor nu se lasă așteptată. Jocul se mută, iarăși, în terenul nostru. D. Rășcanu este surprins în ofsaid la o grămadă ordonată și sîntem sancționați cu o nouă lovitură de pedeapsă. Același **Romeu** transformă impecabil, din colț, de la peste 30 m : **FRANȚA 9 — ROMÂNIA 0.** Ar mai fi de semnalat o intercepție reușită a lui Gh. Rășcanu (min. 23), care poartă balonul în terenul francez, dar eșuează de puțin, cu un șut în margine. După cinci minute urmează o fază confuză în apropierea buturilor noastre. Durbac vrea să degajeze, dar balonul lovește bara și ricoșează în brațele lui **Trillo** care reușește o încercare : **FRANȚA 13 — ROMÂNIA 0.** Inițial, Romeu ratează transformarea, însă arbitrul dictează repetarea loviturii deoarece a considerat inoportună prezența unor fotoreporteri în terenul de țintă. A doua oară **Romeu** nu mai greșește : **FRANȚA 15 — ROMÂNIA 0.** Repriza se încheie sub impresia unui frumos atac, din păcate singular, al lui Postolache.

La reluare, vîntul ne este oarecum aliat și balonul se apropie de ținta franceză. Dar, mijlocașii noștri la grămadă (între timp Bărgăunaș l-a înlocuit pe D. Rășcanu — accidentat), acționează lent, astfel că reducerea scorului întîrzie. Abia în min. 61, **Nica** reușește să transforme o lovitură de pedeapsă la un ofsaid al lui Yachvyli : **FRANȚA 15 — ROMÂNIA 3.** Cinci minute mai tîrziu, tot **Nica** reduce din handicap prin același procedeu, la un ofsaid al treisferturilor adverse : **FRANȚA 15 — ROMÂNIA 6.** În min. 74, lui Durbac i se oferă a doua ocazie de a transforma o lovitură de pedeapsă (e drept de la o distanță mult mai mare, circa 50 m), dar fără rezultat. Partida se încheie, așadar, cu victoria rugbyștilor francezi, la scorul de **15—6.**

CINCI MINUTE DUPĂ MECI

TH. RĂDULESCU (antrenor principal) : „În condițiile infernale create de terenul foarte greu consider că echipa noastră s-a apărat bine. Din cauza terenului nu ne-am putut face jocul pe trei sferturi așa cum am preconizat. Am fost nedreptățiți, după părerea mea de maniera de arbitraj. Conducătorul meciului a fost prea aspru cu noi față de modul cum a apreciat aceleași greșeli la adversari. Mi-a plăcut toată echipa noastră care s-a dăruit în întregime meciului ; mai puțin mijlocașii la grămadă care au fost necorespunzători, lenți (D. Rășcanu, Bărgăunaș) și astfel, păcat de eforturile celorlalți. De la francezi mi-au plăcut Esteve, Gester".

R. DEMIAN (antrenor secund) : „Scorul este sever față de desfășurarea jocului. Mă gîndesc că egalitatea ar fi fost mai echitabilă".

Dr. MIRCEA CONSTANTINESCU (vicepreședinte al F.R.R.) : „Jocul acesta a fost decis de tactică. Cînd vîntul a fost de partea francezilor, ei au șutat mult și ne-au dominat prin baloane înalte. După pauză ne-au anulat superioritatea în această direcție, jucînd baloanele la firul ierbii. Consider încercarea realizată de ei norocoasă, iar diferența de scor prea severă".

MARCEL LAURENT (vicepreședinte al Federației franceze de rugby) : „Sînt mulțumit de jocul echipei noastre. Ea s-a adaptat condițiilor atmosferice și, renunțînd la rugby-spectacol, a practicat un joc sobru, a luptat bine, grupat, nu a făcut prea multe greșeli. Cît privește echipa României, ea s-a străduit să răspundă în aceste condiții la joc, dar fără același succes. Pentru noi meciul a fost deosebit de util, ca o bună verificare pentru apropiatul Turneu al celor cinci națiuni".

ESTEVE : „Am mai jucat în România — cu echipa Beziers — în 1967. Cunosc rugby-ul românesc pe care-l apreciez și este păcat că astăzi spectacolul așteptat a fost ratat din cauza frigului. Consider că în condiții atmosferice mai bune partida ar fi cîștigat din toate punctele de vedere".

DURBAC : „Am avut în echipă șapte debutanți care n-au înțeles întotdeauna să aplice recomandările antrenorilor".

DĂRĂBAN : „Am dat tot ceea ce am putut. Cred că înaintașii și-au făcut datoria".

SUCIU : „N-am beneficiat de baloane și astfel noi, aripile, am fost adesea simpli spectatori".

TELEX ● TELEX ● TELEX ● TELEX

Reprezentativele masculine de handbal ale Iugoslaviei și R. D. Germane s-au întîlnit la Belgrad într-un meci internațional amical. La capătul unui joc echilibrat și spectaculos, victoria a revenit cu scorul de 20—18 (11—10) handbaliștilor iugoslavi

■

La Budapesta a început meciul de tenis dintre selecționatele masculine ale Ungariei și Franței, contînd pentru sferturile de finală ale Cupei europene pe teren acoperit. După disputarea primelor două partide de simplu, scorul este favorabil cu 2—0 tenismenilor maghiari. Szabolcs Baranyi l-a învins cu 6—1, 6—3 pe Jean Paul Meyer, iar Peter Szöke a dispus cu 6—3, 6—2 de Michel Leclerq.

■

Finala campionatului mondial de tenis rezervat jucătorilor profesioniști se va disputa în acest an între americanii Arthur Ashe și Bob Lutz. Partidele semifinale, desfășurate la „Palatul Sporturilor" din Roma în prezența unui public numeros, au oferit dispute echilibrate. Confirmînd forma bună manifestată la sfîrșitul acestui sezon, Bob Lutz l-a întrecut cu 6—4, 6—4 pe Cliff Drysdale, iar Arthur Ashe a dispus în trei seturi cu 6—7, 6—3, 6—3 de Tom Okker.

■

La Alger s-a desfășurat meciul dintre selecționatele masculine ale Marocului și Algeriei, contînd pentru preliminariile campionatului de volei al Africii. Sportivii marocani au obținut victoria cu scorul de 3—2 (15—1, 15—10, 13—15, 8—15, 15—4).

■

Într-un meci internațional amical de baschet masculin disputat la Budapesta, echipa Legia Varșovia a învins la limită cu scorul de 89—88 (43—51) formația locală Csepel. Din echipa învingătoare s-au evidențiat Zurek și Korz, care au înscris, fiecare, cîte 20 p. Cel mai eficace jucător de pe teren a fost maghiarul Palffy (34 p.).

■

În urma unei anchete întreprinse în rîndul cititorilor săi, ziarul „Haagsche Courant", care apare în capitala Olandei, l-a desemnat drept cel mai bun ciclist olandez al anului 1972 pe Joop Zoetemelk. Acesta a totalizat 399 p, fiind urmat în clasament de Harm Ottenbros 278 p și Van Beers 268 p.

■

Campionul european de box la categoria mijlocie, francezul Jean Claude Bouttjer, se pregătește intens în vederea meciului pe care-l va susține la 18 decembrie, la Paris, în compania americanului de culoare Emile Griffith. Învingătorul acestei partide îl va întîlni într-un meci oficial pe deținătorul centurii mondiale, argentinianul Carlos Monzon. În prezent, Bouttjer îl are ca sparing-partener pe americanul Manuel Gonzales (fost șalanger la titlul mondial), care se află de cîteva zile la Paris. La rîndul său, Gonzales va boxa la 11 februarie, la Lyon, cu francezul Tonna.

■

În runda a șasea a campionatului unional masculin de șah, care se desfășoară în aceste zile la Baku, marele maestru Lein l-a învins pe Djindjihașvili, Grigorian a cîștigat la Alburt, Șamkovici la Rcșkovschi și Furman la Jidkov A fost consemnată remiza în partidele Bronștein — Tukmakov, Kuzmin — Savon, Baghirov — Zilberștein și Tal — Gufeld. Trei partide s-au întrerupt. În clasament conduc Savon și Lein cu cîte 3½ p (1), urmați de Muhin 3 p (1) etc.

Redacția și administrația : București, str. Vasile Conta nr. 16 ; telefoane : centrala 11.10.05, secția corespondenți 11.51.09, interurban 72 și 286 ; telex : sportrom buc. 180. Tiparul I. P. „Informația", București 40 368

Biblioteca județeană
Târgu-Mureș

PROLETARI DIN TOATE ȚĂRILE, UNIȚI-VĂ!

Sportul

ZIAR AL CONSILIULUI NAȚIONAL PENTRU EDUCAȚIE FIZICĂ ȘI SPORT

ANUL XXVIII — Nr. 7250 | 4 PAGINI 30 BANI | Marți 28 noiembrie 1972

30 DECEMBRIE 1947-1972

ÎN ÎNTÎMPINAREA ANIVERSĂRII REPUBLICII

Întregul nostru popor se află angajat, cu întreaga lui putere de creație, cu tot talentul și inteligența sa, în înfăptuirea istoricelor măsuri adoptate la Plenara Comitetului Central al P.C.R. din 20—21 noiembrie, magistral sintetizate în Expunerea tovarășului NICOLAE CEAUȘESCU, amplu program de perfecționare a întregii noastre vieți politice, economice și sociale, de creare a cadrului organizatoric și legislativ corespunzător cerințelor etapei de dezvoltare în care se află România.

În aceste zile, care au trecut de la Plenară și de la lucrările sesiunii Marii Adunări Naționale, am fost martorii unor noi realizări obținute de oamenii muncii în marea și nobila lor bătălie cu timpul, pentru depășirea sarcinilor de plan și înfăptuirea înainte de termen a cincinalului, pentru întîmpinarea sărbătorească a glorioasei aniversări a Republicii, căreia îi sînt dedicate succesele în producție, frumoase acțiuni cultural-sportive.

În rîndurile de mai jos, cîteva relatări ale corespondenților noștri.

LA U.M.M.R. PAȘCANI: CINCINALUL — ÎN PATRU ANI ȘI TREI LUNI!

Harnicul colectiv de muncă de la Uzina mecanică de material rulant din orașul Pașcani înregistrează succese deosebite în întrecerea socialistă, pentru realizarea cincinalului înainte de termen.

Astfel, în primele 11 luni ale acestui an, **planul producției globale a fost realizat în proporție de 101,95 la sută, cel al producției marfă într-un procent de 102,40 la sută, obținîndu-se economii la prețul de cost de peste 2 300 000 lei și însemnate beneficii.**

Depășirea sarcinilor de plan s-a materializat în producerea a 80 boghiuri, 33 vagoane călători pe două și patru osii cu reparații periodice, 179 vagoane marfă, 460 cîrlige de tracțiune și alte lucrări de îmbunătățire a materialului rulant în valoare de peste 2 milioane lei. Sînt realizări care izvorăsc din hărnicia muncitorilor pășcăneni — mulți dintre ei foști sau actuali componenți ai echipei de fotbal din divizia B, popicari, boxeri, voleibaliști, șahiști etc. — din folosirea mai rațională a potențialului tehnic de care dispun, realizări care dau certitudinea îndeplinirii exemplare a sarcinilor pe acest an și în anii viitori.

De altfel, în urma unor temeinice studii privind îmbunătățirea graficelor de execuție a investițiilor și a dării în funcțiune înainte de termen a unor capacități de producție, colectivul acestei uzine moldovene, cu o veche și bogată tradiție revoluționară, s-a angajat **SĂ REALIZEZE PLANUL CINCINAL ÎN PATRU ANI ȘI TREI LUNI.**

Printre măsurile concrete care vor concura la realizarea acestui mobilizator angajament, amintim devansarea termenelor de punere în funcțiune cu o lună a forjei grele, cu șase luni a centralei termice și cu trei luni a altor instalații din cadrul celei de-a doua etape de dezvoltare a uzinei pășcănene.

Constantin ENEA, coresp. județean

O LUNĂ PE AN DIN MATERIAL ECONOMISIT!

Reducerea consumurilor de materii prime și de materiale reprezintă, în actualul cincinal, o sarcină centrală pentru fiecare unitate economică, pentru fiecare om al muncii. În lumina ei, inițiativa comuniștilor dîmboviteni, **„În fiecare trimestru să realizăm producția unei zile cu materiale economisite!"** a găsit un puternic ecou în cadrul **Uzinei de utilaj petrolier din Tîrgoviște.** Astfel, muncitorii de la atelierul Bărci-metalice s-a angajat să economisească, în cinstea aniversării Republicii, 100 tone materiale și 20 tone fier vechi. Colectivul de aici a dat o amplă extindere inovațiilor. Prin îmbunătățirea tehnologiei producției, preconizată de comuniștii Dan Ungureanu și Radu Dobre se vor economisi 200 tone metal, carbid și oxigen, în valoare de 500 000 lei. De pildă, la reperul M 83 de la produsul „bărăci", consumul de material scade de la 80 la 57 kg!

Același colectiv și-a propus să realizeze, peste plan, o economie de 500 tone metal, din care **se va putea lucra aproximativ o lună pe an.**

M. AVANU, coresp. județean

BOGAT PROGRAM COMPETIȚIONAL LA „UNIVERSITATEA" CRAIOVA

În cinstea celei de a 25-a aniversări a Republicii, Clubul sportiv „Universitatea" — Craiova a organizat un ciclu de competiții care s-au bucurat de un frumos succes. La întrecerile de volei masculin, au participat echipele: Steaua București, Botev Vrața (R. P. Bulgaria), Universitatea I și Universitatea II. Trofeul pus în joc a fost cucerit de echipa bucureșteană. Tot în cadrul acestor manifestări, echipa noastră de fotbal a susținut o dublă întîlnire cu echipa bulgară C. S. Vidin (cîștigînd un meci și terminînd unul la egalitate) La baschet masculin „Cupa 30 Decembrie" — desfășurată în fața unui public numeros în Sala de sporturi — a revenit echipei noastre care a învins formațiile Școlii sportive și a Liceului cu program de educație fizică.

Pe data de 3 decembrie, tot la Craiova, vor începe meciurile de fotbal pentru „Cupa 30 Decembrie". La această ultimă competiție vor participa clubul nostru, cu două formații, și echipele C. S. Electroputere, Școala Sportivă, C.F.R. și Constructorul.

Ion DOBRIȚOIU
secretarul Clubului sportiv „Universitatea" Craiova

ECHIPA FEMININĂ DE HANDBAL A ROMÂNIEI A PROGRESAT EVIDENT ÎN ULTIMUL TIMP

...DAR MAI ARE ÎNCĂ MULT DE MUNCIT PÎNĂ LA J.O. DE LA MONTREAL

A XIII-a ediție a „Trofeului Carpați" a adus echipei pregătită de antrenorii **Gabriel Zugrăvescu** și **Pompiliu Simion** primul succes notabil din activitatea sa. Victoria reprezentativei României este cu atît mai prețioasă cu cît ea a fost obținută în cea mai mare întrecere a handbalului feminin din anul 1972. La „Trofeul Carpați" au participat cele mai bune echipe din lume, fiecare dintre ele dorind cu o ardoare rar întîlnită să-și aproprie victoria. Acest lucru a fost evident atît prin grija cu care cele 5 teamuri s-au pregătit pentru turneu cît și, mai ales, prin ambiția cu care au luptat în fiecare partidă. Era și firesc deoarece competiția de la Iași marca, de fapt, startul preparativelor pentru Olimpiada de la Montreal, la care — pentru prima oară — handbalul feminin va răspunde prezent. Și apoi — să nu uităm — mai sînt „mondialele" din decembrie 1973 (Iugoslavia) care — și ele — solicitau o repetiție generală la cel mai înalt nivel. Așadar, izbînda echipei noastre naționale trebuie înscrisă pe aceste coordonate, situată la nivelul cotelor maxime.

La „Trofeul Carpați", ediția a XIII-a, cele cinci formații fruntașe ale handbalului mondial s-au prezentat cu cele mai bune loturi pe care le puteau alcătui la ora actuală. Este adevărat că au lipsit unele jucătoare valoroase, dar ele erau fie indisponibile (Knezevici, — Iugoslavia, Kretzschmar — R. D. Germană, Csik — Ungaria, Bălcoianu — Cojocaru, Șoș, Metzenrath — România), fie la apusul unei cariere prodigioase (Winkler — R. D. Germană, Climovschi — România ș.a.). De aceea modificările ce se vor face ulterior în formații nu vor putea decît să mențină echilibrul valoric actual.

Prima concluzie ce se desprinde la capătul turneului-maraton de la Iași este aceea a nivelării forțelor din eșalonul fruntaș. Nicicînd n-a fost mai pregnant ca acum faptul că în primul pluton — cel care va decide noua campioană a lumii și, poate, prima învingătoare olimpică — **există un echilibru valorie aproape perfect.** Oricare din cele cinci echipe — **România, Iugoslavia, Ungaria, R. D. Germană** sau **U.R.S.S.** — ar fi putut cîștiga „Trofeul Carpați" și lucrul n-ar fi trebuit să surprindă pe nimeni. Totul a depins de forma sportivă atinsă pe parcursul întrecerii, de învingerea propriei emoții, de orientarea în teren în momentele cheie. În viitor, important este cum se va putea asigura progresul pregătirii, șlefuirea tehnică și tactică.

O a doua concluzie ar fi aceea că jocul fetelor a devenit mult prea aspru, prea „bărbătesc", uneori chiar prea dur. Promotoare sînt formațiile U.R.S.S., României și Ungariei, fără a înțelege prin aceasta că echipele Iugoslaviei și R. D. Germane nu se adapteaz

Hristache NAUM

(Continuare în pag. a 2-a)

Victorie! După o luptă echilibrată, după mari eforturi, handbalistele noastre se îmbrățișează fericite. Ele au obținut un nou succes și bucuria lor, firească, este deplină
Foto: Dragoș NEAGU

Așa a deschis Ion Constantin seria golurilor Petrolului... Ion Vasile *(Sportul studențesc) plonjează cu toată disperarea, dar inutil*
Foto: V. BAGEAC

DIVIZIA A DE FOTBAL

PERSISTĂ „NECUNOSCUTELE" ÎN LUPTA PENTRU ȘEFIA DE TOAMNĂ

● **Avantajul de un punct al lui Dinamo nu pare hotărîtor**

Finișul acestui tur de campionat cunoaște o certă înăsprire a condițiilor sale de disputare.

Bineînțeles, nu e vorba numai de **vremea potrivnică** (cele mai multe meciuri s-au disputat pe ninsoare, pe ger, pe terenuri desfundate), ci și de **atmosfera încinsă** în care încep să se desfășoare unele jocuri, de însăși **tensiunea,** firească pînă la un moment dat, a sfîrșitului de sezon, perioadă cînd echipele încep să se gîndească mai mult la **poziția din clasament pe care își vor petrece iarna** și de pe care, deci, vor aborda returul...

Etapa de duminică a purtat, așadar, această amprentă, a unei deosebite dîrzenii depuse de jucători în întrecerea lor pentru victorie, pentru cele două puncte. Din păcate însă, **calitatea tehnică, spectaculară a jocurilor n-a urmat linia ascendentă pe care o doream; sub acest aspect, ea n-a însemnat pasul în plus** la care ne refeream simbătă, la rubrica noastră „Imperativul etapei". Este drept însă, **starea terenurilor n-a favorizat un fotbal de calitate,** așa încît notațiile noastre pozitive trebuie să se rezume azi doar la eforturile jucătorilor, la angajamentul lor fizic, capitol la care toate cele opt partide au obținut mai mult decît notă de trecere.

Sub aspectul implicațiilor în clasament — și, în primul rînd, al întrebării privind liderul de toamnă — **etapa a 13-a a adus un nou cap de pluton, Dinamo, dar nu și o soluție cu mari șanse de a fi definitivă.** Și cînd facem această afirmație, nu ne gîndim numai la **Steaua** (care are actualmente un punct mai puțin, dar care beneficiază în continuare de un golaveraj mai bun) ci și la **Petrolul, Jiul** și — mai ales — la **Sport Club Bacău.** Pentru că băcăuanii au nu numai avantajul unei restanțe (cea de mîine, pe teren propriu, cu C.F.R. Cluj) în care sînt favoriți, ci și pe acela că în etapa penultimă joacă, tot la Bacău, cu actualul lider.

Așa încît, dacă lucrurile se vor petrece în conformitate cu șansa teoretică, s-ar putea ca etapa penultimă (10 decembrie, deoarece în duminica aceasta se dispută meciuri de Cupă) să-i aducă pe elevii celor doi Rădulești într-o postură din cele mai favorabile în ansamblul întrecerii pen-

Radu URZICEANU

(Continuare în pag. a 3-a)

MASĂ ROTUNDĂ LA SUCEAVA

PREA PUȚINE FEMEI PRACTICĂ SPORTUL!

Sportul și educația fizică în rîndul femeilor constituie, de cîtva timp, o problemă la ordinea zilei, o problemă ceva mai dificil de rezolvat, avînd în vedere lipsa, pînă în momentul de față, a unor preocupări mai susținute în acest domeniu. Așa că, de foarte multe ori, organele și organizațiile cu atribuții pe această linie se află în fața unor întrebări fără răspuns cînd au de organizat competiții feminine de masă. Cel mai greu de găsit este, credem, antidotul pentru rezerva pe care, în mod inexplicabil, o au unele femei față de sport și de mișcare în general. Ne bucură, însă, faptul că, în ultimul timp, am fost martorii unor încercări lăudabile de angrenare a tinerelor în practicarea diferitelor discipline sportive.

Astăzi, vom căuta să subliniem cîteva idei discutate cu prilejul unei mese rotunde (excelentă inițiativă), organizată la Suceava și în cadrul căreia cuvîntul principal l-au avut înseși reprezentantele sexului frumos. Bineînțeles, vom scoate în evidență cîteva dintre formele cele mai eficiente de practicare a sportului de către femei. Este vorba de inițiative aplicate deja, în localitățile care au fost reprezentate de participantele la respectiva masă rotundă. Dar să le prezentăm: responsabilele comisiilor județene pentru sport feminin, asistent universitar **Aurora Teclean** (Suceava), prof. **Jenița Pascal** (Botoșani), asistent **Margareta Moșescu** (Bacău), prof. **Eugenia Țapu** (Neamț), prof. **Agripina Nanu** (Vrancea).

★

Discuțiile au pornit de la datele unei statistici care reflectă o situație de-a dreptul îngrijorătoare. Despre ce este vorba? În urma unei anchete sociale efectuate la Suceava, printre salariatele Spitalului unificat și din alte cîteva instituții din localitate, s-a constatat că numai 0,02 la sută dintre femei practică sportul în cadrul unui sistem competițional organizat. Deci, nu mai mult decît două femei dintr-o mie! Prima concluzie care se impune în mod evident, este că formele competiționale ale sportului nu găsesc audiență în rîndurile femeilor. De altfel, în cadrul aceleeași anchete, 87 la sută din totalul persoanelor chestionate s-au pronunțat pentru practicarea exercițiilor fizice și a sportului în formele lui necompetiționale. Așadar, doar 13 la sută au optat pentru sportul organizat în campionate sau întreceri oficiale.

Printre acestea, un rol important îl are **alergarea lentă,** alternată cu **mersul pe teren variat,** activitate înțeleasă ca o formă diferită a turismului. Rolul principal în mobilizare și în organizarea acestor acțiuni trebuie să-l aibă comisiile pentru sport feminin, aflate într-o strînsă colaborare cu comitetele sindicale din întreprinderile cu pondere feminină.

Un alt aspect care trebuie s preocupe factorii cu atribuții în domeniul sportului îl constituie cu **prinderea în cadrul centrelor d gimnastică de întreținere a unu număr cît mai mare de femei.** S-a constatat un mare aflux al sexulu frumos spre aceste centre datorit efectelor favorabile pe care le ar gimnastica asupra aspectului fizic De mare importanță este, însă, asi gurarea unor condiții optime d lucru. Ambianța plăcută a încăpe rilor afectate în acest scop, aranja rea cu gust a mobilierului și a apa

Radu TIMOFTE

(Continuare în pag. a 2-a)

GRUIESCU, CONDURAT ȘI DUMITRESCU ÎNVINGĂTORI ÎN TURNEUL ARMATELOR PRIETENE

Campionul european Beyer trimis la podea de Gh. Pușcaș!

FRANKFURT PE ODER, 27 (prin telex). În localitate a luat sfîrșit Turneul armatelor prietene la box. **Pugiliștii clubului Steaua din București au repurtat un remarcabil succes, promovînd 6 sportivi în finală și cîștigînd trei categorii.** Este de remarcat, de asemenea, că finala categoriei pană s-a disputat între reprezentanții clubului militar din România La categoria muscă, **Constantin Gruiescu** și-a dominat net din punct de vedere tehnic și tactic adversarul, polonezul Gorny, obținînd o decizie unanimă la puncte. La categoria cocoș, cu atacurile sale multilaterale, **Dinu Condurat** l-a învins la puncte pe tînărul talentat Scherpke din R. D. Germană, deși el însuși a fost victima unei lovituri puternice cu 15 secunde înainte de finalul meciului. În plus, **Dinu Condurat a fost desemnat drept cel mai bun boxer al turneului.** (Știrea precedentă, pomenind de o presupusă înfrîngere a lui Condurat în preliminarii, s-a dovedit deci eronată). La categoria pană, s-au întîlnit în finală colegii de club **Aurel Dumitrescu** și **Marian Lazăr.** Mai tehnic, valorificînd alonja brațului stîng, Dumitrescu nu i-a lăsat nici o șansă micuțului Lazăr, care a încercat totul prin atacuri vijelioase.

Avînd în față pe campionul european la categoria ușoară Ulrich Beyer (R.D.G.), **Gheorghe Pușcaș** nu s-a lăsat intimidat și a condus lupta de la distanță cu repetate mișcări înșelătoare. Beyer și-a revenit însă și s-a impus prin loviturile sale mai puternice și mai eficace. În ultima repriză, Pușcaș a mizat totul pe o singură carte și l-a surprins pe Beyer cu o directă de stînga plină de efect, în așa fel încît campionul european a trebuit să fie numărat, salvîndu-și în ultimă instanță victoria la puncte. La meciul final dintre Aleksandr Anfimov și Alec Năstac (în limitele categoriei semigrea) spectatorii au fost entuziasmați de dramatica luptă din ring care a dus la o victorie obținută la limită de boxerul sovietic.

Iată rezultatele finalelor, în ordinea categoriilor: Fischer (Ungaria) b.p. Bari (Cehoslovacia), **Gruiescu (România)** b.p. Gorny (Polonia), **Condurat (România)** b.p. Scherpke (R.D.G.), **Dumitrescu** b.p. **Lazăr.** Nikitenko (U.R.S.S.) b.ab. 2 Rosomkivicz (R.D.G.), Beyer (R.D.G.) b.p. **Pușcaș (România),** Lifanov (U.R.S.S.) b. ab. 3 Kozlic (Polonia), Kurișko (U.R.S.S.) b.p. Wolke (R.D.G.), Kurikov b.p. Șipilov (ambii U.R.S.S.), Anfimov (U.R.S.S.), b.p. **Năstac (România),** Ulianici b.p. Gadjiev (ambii U.R.S.S.).

Principalele rezultate ale boxerilor români în semifinale: **Gruiescu** b.p. Krumov (Bulgaria), **Condurat** b.p. San în-cior (R.P.D. Coreeană), **Dumitrescu** b.p. **Lang** (R.D.G.), **Lazăr** b.p. Radkevici (U.R.S.S.), **Pușcaș** b. p. Meier (R.D.G.), Wolke (R.D.G.) b. p. **Zilberman,** Kurikov (U.R.S.S.) b. p. **Chivăr,** Năstac b.k.o. 1 Cabrales (Cuba).

WERNER RUTTKUS
redactor la „Sportecho" Berlin

RITMUL LENT ȘI FORȚA INSUFICIENTĂ AU REDUS ȘANSELE RUGBYȘTILOR NOȘTRI

Citiți în pag. a 4-a comentariile trimișilor noștri la meciul România — Franța de la Constanța

Pe patinoarul „23 August" din Capitală

AZI ȘI MÎINE ARE LOC DUBLA ÎNTÎLNIRE DE HOCHEI DINTRE ECHIPELE ROMÂNIEI ȘI R. P. D. COREENE

Abia reîntorși din Norvegia, unde — după cum se știe — din cele trei jocuri susținute nu au cîștigat nici unul, componenții lotului reprezentativ de hochei pe gheață al țării noastre își vor continua activitatea competițională internațională susținînd două meciuri în compania selecționatei R.P.D. Coreene. **Prima dintre aceste partide va avea loc azi de la ora 18, urmînd ca revanșa acestei întîlniri să aibă loc mîine tot de la ora 18.** Ambele jocuri se vor disputa pe patinoarul „23 August", avînd programate în deschidere meciuri din campionatul de juniori al Capitalei.

SE PATINEAZĂ LA CONSTANȚA!

De duminică dimineața, noul patinoar artificial din Constanța este pus la dispoziția iubitorilor de sport din marele nostru oraș portuar. Pe gheața „Patinoarului Tineretului", moderna bază sportivă construită prin munca patriotică a tinerilor constănțeni, s-a patinat și în seara precedentă, cu prilejul deschiderii oficiale a sezonului de iarnă. La festivitate și-au dat concursul sportivi și sportive din loturile naționale, participanți la o reușită demonstrație de patinaj artistic, în cadrul căreia au evoluat, printre alții, fosta campioană Elena Moiș, tinerii Mircea Ion, Atanasie Bulete, Cornelia Picu, Roxana Stănișor, ca și perechea Beatrice Huștiu — Dan Săveanu.

Primii pași pe gheața noului patinoar artificial

SEZONUL ȘAHIST HIVERNAL ÎN PLINĂ DESFĂȘURARE

● **Se pregătește „Cartea Olimpiadei"** ● **Boris Spasski reapare în arenă** ● **Cum au jucat campionii învinși?** ● **Discreție absolută în jurul planurilor lui Fischer** ● **Specialiștii de la Cazinoul din Las Vegas se documentează...** ● **Florin Gheorghiu în fața primului său „interzonal"**

Editura de sport din Iugoslavia pregătește febril „Cartea Olimpiadei de la Skoplje, promițînd o lucrare cu nimic mai prejos decît marea competiție pe care și-a propus s-o oglindească. Redactarea ei a început încă din timpul desfășurării întrecerii, recurgîndu-se la un sistem în premieră **fiecare partidă a fost analizată de către cîștigătorul ei, omul cel mai în măsură să redea fidel ideile pe care le-a urmărit în timpul luptei.** Printre cei cărora li s-a cerut colaborarea se află și șahiștii români **Florin Gheorghiu, Victor Ciocâltea și Theodor Ghițescu.** Foarte măgulitor pentru noi mai ales că la această alegere, dintre foarte mulți doritori s-a ținut seamă de performanța echipei și — bineînțeles — de valoarea realizării șahiste

Duminică 26 noiembrie, în vestita stațiune balneo-climaterică Palma de Mallorca, de pe insula din Mediterană, a început cel mai puternic turneu european de șah al anului avînd un punct de atracție cu totul aparte: **este prima apariție a fostului campion mondial Boris Spasski, după pierderea titlului în epocalul meci de la Reykjavik, cu Bobby Fischer.**

De-a lungul istoriei lungi și zbuciumate a șahului, asemenea evenimente au stîrnit totdeauna interes și discuții. Paradoxal, campionii detronați au jucat — cu rare excepții — foarte bine la reintrarea lor în activitatea competițională.

Emanuel Lasker, de pildă, învins de **Capablanca** în 1921, a făcut o pauză de aproape doi ani, revenind apoi cu o strălucită victorie în turneul de la New York (16 p din 20), înaintea lui **Capablanca** (14½

Valeriu CHIOSE

(Continuare în pag. a 4-a)

VOLEI

DOAR DINAMO A LIPSIT DIN PROGRAM

Cea de-a IX-a etapă a campionatelor de volei a fost una dintre cele mai importante nu numai pentru că a adus în fața publicului trei dintre cele patru echipe participante în cupele europene intercluburi, dar mai ales pentru că a oferit antrenorilor respectivi repetiții generale înaintea debutului. Doar voleibaliștii de la Dinamo București au lipsit din acest program, dar team-ul campion urmînd să întîlnească un adversar foarte valoros (pe T.S.K.A. Moscova, campioana Uniunii Sovietice) în meciul de debut, se consacră exclusiv pregătirii acestui meci.

Așadar, ce se poate spune despre cele trei echipe?

Mai întîi despre Penicilina Iași care, azi, va pleca în Israel. Echipa lui Nicolae Roibescu a pierdut, duminică, în fața studentelor de la I.E.F.S. Este o înfrîngere care ar putea avea repercusiuni asupra poziției ei în clasamentul final, pentru că Florentina Itu et comp. au pornit și în această ediție a campionatului tot cu ideea cîștigării titlului. Numai că așa cum au jucat duminică în primele două seturi ieșencele s-au dovedit a fi departe de țelul propus. Doar din setul al treilea s-a încins jocul, pasele și preluările au fost mai bune, iar trăgătoarele — puse în valoare. Meciul a devenit spectaculos și sala Giulești, arhiplină, așa cum de mult nu a mai fost văzută la volei, a trăit cu intensitate disputa oferită de cele două echipe. **„A fost unul din acele meciuri care aduc public la volei"**, spunea secretarul general al F.R.V. Și avea dreptate.

Au cîștigat bucureștencele cu 3—2, după cum victoria putea reveni cu același scor și ieșencelor. La 13—12 pentru I.E.F.S., în ultimul set, se petrece o fază care a dat naștere la discuții: un atac al studentelor se duce, după cum am văzut noi, în aut; dar arbitrii, mai bine plasați, au observat că mingea atinsese blocajul înainte de a ateriza afară din teren. Și, în loc de 13—13, scorul a devenit, în cele din urmă 14—12 în favoarea elevelor antrenorului Gh. Moise. A fost punctul care a semnat înfrîngerea echipei oaspe. După joc, antrenorul Roibescu își manifesta nemulțumirea și reamintea că, în repetate rînduri, a solicitat federației ca atunci cînd joacă în Capitală, cu echipe din Capitală, să fie „fluierat" de arbitri din provincie. Trebuie să recunoaștem că cererea sa este îndreptățită...

Campioanele, care vor pleca peste o săptămînă, tot în Israel, au demonstrat, în întîlnirea lor cu Medicina, că alcătuiesc cea mai tehnică echipă a campionatului feminin. În special în atac, procedeele tehnice folosite au fost mereu altele, în funcție de blocajul din față. Giulețencele au întrebuințat cînd mingi liftate, cînd „puse", cînd baloane care din blocaj să meargă afară, șuturi „pe drept" sau „pe diagonală". A fost o repetiție bună înaintea plecării în Israel, unde echipa pregătită de Davila Plocon va întîlni nu numai pe Hapoel Hamapil, în cadrul C.C.E., ci va susține și o serie de jocuri amicale.

Și acum, despre băieții lui Aurel Drăgan, care simbătă au pierdut pentru a doua oară consecutiv la scorul de 3—1. Cu o săptămînă în urmă cîștigase Viitorul Bacău, acum — I.E.F.S. Că Viitorul nu reprezintă — cel puțin deocamdată — o forță, în voleiul nostru masculin, o dovedește faptul că, duminică, a cedat pe teren propriu în fața lui „U" Cluj. Rapidiștii, cu numai jumătate din sextetul aliniat în campionatul trecut, întîmpină serioase dificultăți cu lotul — insuficient numeric, dar și valoric — și de aceea au imperioasă nevoie nu numai de ajutorul clubului, dar și de sprijinul forului de specialitate, pentru ca participarea lor în „Cupa cupelor" să fie dacă nu la înălțimea istoriei echipei, care ne-a regalat cu atîtea performanțe în trecut, cel puțin la un nivel onorabil.

Dar despre Rapid vom mai vorbi.

Mircea TUDORAN

REZULTATE DIN DIVIZIA B

În campionatele diviziei B s-au desfășurat partidele unei noi etape a turului al doilea. Iată rezultatele înregistrate:

FEMININ: C. P. București — Spartac București 2—3. **Întîlnirea a fost de un nivel tehnic mediu, victoria revenind, pe merit, voleibalistelor de la Spartac după două ore de joc. Învingătoarele au beneficiat de o forță de atac superioară și de o apărare în linia a doua mai bună. S-au remarcat: L. Zeteș, M. Ștefănescu și L. Iliescu de la Spartac, respectiv, A. Ionescu. A condus brigada A. Dragomir — Tr. Penea (C. IULIAN),** Viitorul București — A.S.E. București 3—2, I. T. București — Flacăra roșie București 3—1, Progresul București — Politehnica Galați 3—0, Voința Oradea — Voința M. Ciuc 0—3, C. S. Tîrgoviște — Drapelul roșu Sibiu 2—3, Voința Reghin — Constructorul Arad 3—2, Medicina Tg. Mureș — Voința Zalău 3—1, Medicina Timișoara — Universitatea Craiova 0—3, Corvinul Deva — Voința Brașov 3—2, Dacia Pitești — Voința Constanța 3—1;

MASCULIN: Farul Constanța — Aurora București 3—1, Universitatea Brașov — Inst. pedagogic Tg. Mureș 3—0, Medicina București — Delta Tulcea 3—2, Alumina Oradea — Ind. sîrmei C. Turzii 3—1, Corvinul Hunedoara — Constructorul Caransebeș 3—0, C.S.U. Pitești — Petrochimistul Cîmpina 2—3, Unirea tricolor Brăila — Locomotiva București 3—0, C.S.M. Suceava — Petrolul Ploiești 1—3, Voința Alba Iulia — Politehnica Timișoara 0—3.

CORESPONDENȚI: I. Boițoș, M. Avanu, L. Maior, S. Albu, C. Tiț, I. Jura, N. Enache, V. Popovici, I. Vlad, N. Costin, Al. Momete, C. Alexa.

Dinamo și I.C.H.F. au oferit duminică o partidă spectaculoasă. În imagine, dispută pentru balon între Bulat (nr. 8) de la I.C.H.F. și Popa (nr. 15), asistați de Dikay
Foto: M. THEO

I.E.F.S. atacă prin Arbuzov (nr. 4); Chiș, ultimul din stînga, încearcă să înșele vigilența apărării Rapidului, iar Handrea (nr. 6) e gata pentru orice intervenție ulterioară. Cît despre blocajul feroviarilor (Cătălin — Mocuța), ce să mai vorbim?... (Fază din meciul I.E.F.S. — Rapid, 3—1)
Foto: T. MACARSCHI

LUPTE

ULTIMELE PREGĂTIRI PENTRU DINAMOVIADA DE LA BERLIN

La sfîrșitul acestei săptămîni, vor avea loc, la Berlin, întrecerile Dinamoviadei de lupte. Evenimentul este așteptat cu mult interes, deoarece această competiție internațională — aflată la a doua ediție — va reuni pe unii dintre cei mai buni luptători din Europa. Nu cunoaștem, la această oră, componența celorlalte loturi participante, dar în ce privește formația de lupte greco-romane a clubului Dinamo București — multiplă campioană a țării — din ea nu vor lipsi campionul olimpic **Nicolae Martinescu, Victor Dolipschi,** medaliat cu bronz la J.O. și **Ion Păun,** clasat pe locul V la München. Iată, de altfel, formația pe care o vor prezenta antrenorii **Ion Cernea și Dumitru Cuc: Ion Gîbu** (cat. semimuscă), **Vasile Rădulescu** (cat. muscă), **Cornel Ionescu** (cat. cocoș), **Ion Păun** (cat. pană), **Cornel Virtosu** (cat. semiușoară), **Ion Enache** (cat. ușoară), **Marcel Vlad** (cat. semimijlocie), **Vasile Fodorpataki** (cat. mijlocie), **Nicolae Martinescu** (cat. semigrea) și **Victor Dolipschi** (cat. grea).

În vederea acestei importante competiții, luptătorii bucureșteni au făcut pregătiri intense. Ion Cernea ne-a declarat că, în ultimele două săptămîni, împreună cu Dumitru Cuc, s-au aflat în fiecare zi cu luptătorii în sala de antrenament. Duminică formația lor a participat și la o verificare foarte utilă, prilejuită de partidele ultimei etape a campionatului diviziei A, partide pe care le-a cîștigat la scoruri categorice.

Intense pregătiri au făcut și luptătorii care vor concura în echipa de lupte libere. Ea va fi, însă, alcătuită din sportivi de la două cluburi: Dinamo București și Dinamo Brașov. Antrenorii **Alexandru Radu** și, respectiv, **Ion Bătrîn** s-au oprit asupra următorului lot: cat. muscă — **Teodor Sabău** (Brașov), cat. cocoș — **Florian Moț** (București), cat. pană — **Gheorghe Dobronel** (Brașov), cat. semiușoară — **Emilian Cristian** (Brașov), cat. ușoară — **Stelian Popescu** (București) sau **Gheorghe Paraschiv** (Brașov), cat. semimijlocie — **Tănase Pancă** (București), cat. mijlocie — **Traian Stoian** (Brașov) și cat. semigrea — **Ion Marton** (Brașov). După cum se observă, la semimuscă și la grea n-au fost selecționați concurenți deoarece atît la Dinamo București, cît și la Dinamo Brașov, la aceste categorii nu sînt luptători valoroși.

Costin CHIRIAC

★

Duminică au avut loc două triunghiulare la lupte libere, programate înaintea plecării dinamoviștilor la Berlin. Iată cîteva amănunte:

BRAȘOV. Partidele au fost atractive, spectaculoase și echilibrate. Dinamoviștii brașoveni au reușit să iasă învingători în întîlnirea cu C.S. Satu Mare (23—13) și au terminat la egalitate cu colegii lor de la A.S.A. Brașov (20—20). În cel de al treilea meci formația din Satu Mare a dispus de A.S.A. cu 25,5—12,5 **(Ilie STANCA-coresp.).**

GALAȚI. În triunghiularul din localitate **(Dinamo București — Progresul Brăila — Dunărea Galați)** multe meciuri s-au terminat prin tuș. Echipa bucureșteană, cu mulți tineri în componență, a fost învinsă în ambele partide. Iată și rezultatele: Dunărea cu Dinamo 20—16 și cu Progresul 22—18, Progresul — Dinamo 28—13. S-au evidențiat **A. Neagu** și **V. Gheorghiu** (Dunărea), **Gh. Potîrniche** (Progresul) și **Fl. Moț** (Dinamo). Foarte bun arbitrajul condus de **Șt. Simionescu** (București). **(T. SIRIOPOL-coresp.).**

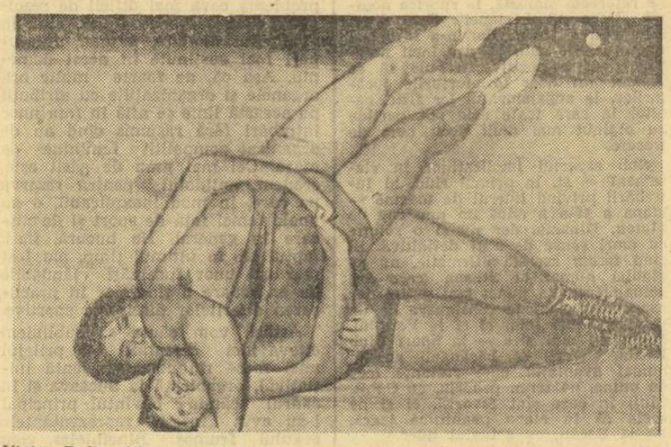

Victor Dolipschi, *proaspăt student la I.E.F.S., finalizează o centurare laterală în meciul din etapa de duminică cu lugojeanul* Marius Mosneag, *după care va obține tușul*
Foto: S. BAKCSY

NATAȚIE

CONCURS LA REȘIȚA

Într-un concurs de înot desfășurat la Reșița (bazin de 25 m) **E. Almer** a înotat distanța de 100 m delfin în 61,3, iar **Dietmar Wetterneck** a parcurs 400 m mixt în 5:03,1. Alte rezultate: **Julieta Mirosu** 68,4 — 100 m liber și 2:47,0 — 200 m mixt; **Doru Gropșan** 61.9 — 100 m liber și 2:32,6 — 200 m mixt. **(D. GLĂVAN,** coresp.-județean.

HANDBAL

ECHIPA FEMININĂ A PROGRESAT EVIDENT ÎN ULTIMUL TIMP

(Urmare din pag 1)

rapid acestui gen de joc sau nu recurg la el atunci cînd epuizează restul șanselor. În această problemă totul depinde de arbitri. Dacă ei reprimă de la început duritățile (așa cum fac, de pildă, „cavalerii fluierului" din țara noastră), jocul reintră pe făgașul clasic, dacă nu... Timp îndelungat am pledat pentru un handbal feminin „curat", fără duriți excesive, fără o exagerată notă... bărbătească în desfășurarea sa. Sîntem și acum adepții acestui principiu. Nu vom putea lua, însă, atitudine numai împotriva unei singure echipe — a României, de pildă — atîta timp cît jocul aspru a devenit o tendință cvasigenerală, este acceptat de arbitri și se... cîștigă grație lui.

Iată lotul folosit de antrenorii **G. Zugrăvescu** și **P. Simion** la cea de a XIII-a ediție a „Trofeului Carpați": **Irene Oancea** (Rulmentul Brașov) — căpitanul echipei; **Elisabeta Ionescu** („U" București), **Lidia Stan** (Textila Buhuși), **Cornelia Hristov** („U" Timișoara) — portari, **Doina Furcoi** („U" București), **Emilia Munteanu** (Textila Buhuși), **Maria Bosi** (Șc. sp. Iași), **Terezia Popa** („U" Timișoara), **Constantina Ilie** (Confecția București), **Elena Frincu** (I.E.F.S.), **Iolanda Rigo** („U" Timișoara), **Simona Arghir** („U" București), **Nadire Ibadula** („U" Timișoara) și **Dorina Stamatin** („U" Iași).

Fără discuție, „Trofeul Carpați" a scos în evidență și germenii progresului viitor al handbalului. Astfel, **jocul în viteză** — demonstrat și de fetele lui G. Zugrăvescu și P. Simion — tinde să devină o armă eficientă în atac. **Circulația rapidă** — a balonului și a jucătoarelor — **derutează, creează breșe în apărarea adversă, elimină în bună parte contactul direct între adversare și, prin aceasta, duritățile.** Contraatacul, pregătit cu grijă în numeroase ore de antrenament, este și el un atu al jocului modern, uneori chiar decisiv. S-ar mai putea vorbi, desigur, **despre activitatea mai eficientă a extremelor, despre mobilitatea echipelor în defensivă, despre atîtea și atîtea alte lucruri importante scoase în evidență de acest minicampionat mondial și notate febril de grupul masiv al tehnicienilor.**

Dorim însă să insistăm din nou, firesc, **asupra comportării echipei României. Ea a marcat la Iași un substanțial progres general, la toate capitolele jocului.** Handbaliștele, antrenorii — ECHIPA — se află la capătul unei etape de muncă și rezultatul este ascensiunea pe o nouă treaptă valorică. Firește, nu acesta este capătul drumului. Pînă acolo (să zicem — Montreal, 1976) mai sînt multe de făcut, mai trebuie depus un mare volum de muncă, înmagazinate ambiție și dorință fermă de izbîndă. **Demonstrația de joc în viteză** (din meciul cu Iugoslavia) **este necesar să devină un stil de joc permanent, direcția de acțiune în atac trebuie să fie numai spre poartă, mișcarea în apărare, ca și concentrarea, să nu cunoască.. pauze și, în sfîrșit, să dispară disperarea generatoare de durități inutile.** „Trofeul Carpați" a declanșat, fortuit, o întrecere pentru ocuparea unui loc în națională. Menținută, îndu-i-se caracter stimulativ, ea poate contribui la creșterea potențialului fiecărei jucătoare și, implicit, al echipei naționale. În reprezentativa României trebuie să fie mereu 7 locuri libere pentru care dau concurs (la capitolele talent, pregătire, seriozitate, ambiție etc.) cel puțin 21 de handbaliste. **Cele mai bune** — indiferent de renume **— să îmbrace tricoul reprezentativei.**

După o atentă analiză a desfășurării celei mai importante competiții de handbal din sezonul competițional 1972, antrenorii și tehnicienii vor trage, desigur, concluzii care să slujească la orientarea pregătirii viitoare. Pînă atunci însă, să ne bucurăm sincer că echipa României a făcut — prin cîștigarea celei de a XIII-a ediții a „Trofeului Carpați", prin succesul meritat în fața primelor trei clasate la ultimul campionat mondial (R. D. Germană, Iugoslavia, Ungaria) — încă un pas spre afirmarea sa în lume. Să le felicităm pe toate jucătoarele, pe antrenorii lor și să le urăm succes și în încercările viitoare.

MASĂ ROTUNDĂ LA SUCEAVA

(Urmare din pag. 1)

raturii necesare, ordinea și curățenia, dar, în primul rînd, seriozitatea și organizarea riguroasă a programelor de către cadrele de specialitate vor concura la funcționarea cu succes a centrelor. Nu lipsită de importanță este și alternarea gimnasticii cu masajul sau vibromasajul și cu reprizele de abur. Astfel că, funcționarea unor asemenea centre pe lîngă băile publice din orașe constituie o soluție foarte indicată. Dar orice acțiune de acest gen trebuie susținută de o propagandă adecvată, atractivă, convingătoare, pentru o cît mai largă participare. În plus, profesorii-conducători trebuie să urmărească educarea cursantelor în spiritul obișnuinței de a face mișcări de gimnastică la domiciliu și de a-și convinge, la rîndul lor, prietenele și cunoștințele de avantajele acestor exerciții.

Importantă ni se pare și ideea conform căreia, **la bunul randament al activității de gimnastică în producție, să contribuie și studenții și studentele de la Facultățile de educație fizică** din orașele unde ele există. Ar fi utilă această acțiune și pentru pregătirea profesională a viitorilor profesori de sport.

La Botoșani și la Dorohoi s-au făcut anchete pentru a se afla preferințele sportive ale femeilor. De această dată, majoritatea lor au înclinat spre practicarea — de asemenea necompetițională — a diferitelor **jocuri sportive** cum ar fi, de pildă, voleiul în cerc. Pentru aceasta s-a propus ca, prin rotație, **pe bazele sportive existente, un cadru de specialitate să asigure, în timpul după-amiezelor, coordonarea și îndrumarea activităților,** persoane care să răspundă în același timp de asigurarea echipamentului și a materialului sportiv.

De apreciat este și inițiativa înființării, pe lîngă Consiliul popular al orașului Botoșani, **a unui club intitulat „Femina" rezervat femeilor.** Se preconizează ca o zi pe săptămînă să fie dedicată diferitelor activități cu caracter sportiv. Pînă în momentul de față, s-au ținut și cîteva expuneri printre care citîm: **„Influența educației fizice asupra aspectului fizic"** și **„Succese ale sportivelor române peste hotare".**

Sînt numai cîteva dintre formele de practicare a sportului, accesibile femeilor de diferite vîrste. Fără îndoială, însă, există încă multe altele, pe care ne propunem să le prezentăm cu un viitor prilej.

AUTOMOBILISM

CONCURS DE VITEZĂ PE CIRCUIT LA BRĂILA

În centrul municipiului Brăila, de-a lungul unui traseu de 2 500 m, mii de spectatori au ținut să asiste la concursul automobilistic de viteză pe circuit, dotat cu „Cupa Brăilei". Reprezentanți a patru mari centre din țară (București, Galați, Iași și Brăila) au oferit numeroasei asistențe un frumos spectacol sportiv, la reușita căruia o contribuție de seamă și-a adus-o și buna organizare, asigurată de filiala A.C.R. Brăila. Așa cum era de așteptat, întrecerea a fost dominată de alergătorii bucureșteni, printre care s-a numărat și **Eugen Ionescu Cristea,** proaspătul cîștigător al Raliului balcanic.

Deoarece n-a fost întrunit numărul de cinci concurenți pentru fiecare clasă, întrecerile s-au desfășurat pe categorii: avansați și începători, în serii de cîte cinci concurenți, clasamentul general fiind alcătuit pe baza timpilor obținuți în serii. **La începători** au participat cinci sportivi care și-au disputat întîietatea de-a lungul a patru ture. **Rezultate:** 1. Al. Bavru (București) — Dacia 1300 S: 5:52,7; 2. V. Nicolae (Brăila) — Dacia 1100: 6:00,1; 3. Ștefan Stănică (București) — Dacia 1100: 6:06. **Avansați,** clasa a III-a (cinci ture): 1. D. Motoc (București) — Fiat 128: 6:53,7; 2. I. Motoc (București) — Fiat 128 7:00; 3. D. Novac (București) — Dacia 1100 S 7:07,8.

Clasament general: 1. **Eugen Ionescu-Cristea** (București) R 8 Gordini, 2. Al. Ionescu-Cristea (București) R 8 Gordini; 3. D. Motoc (București) Fiat 128.

Grigore IZU-coresp.

BASCHET

DATELE MECIURILOR ECHIPELOR ROMÂNE ÎN C.C.E. ȘI CUPA CUPELOR

Mîine, la Cluj, derby-ul „U" — Dinamo

După obișnuitele corespondențe, conducerile echipelor românești participante la Cupa Campionilor Europeni și la Cupa Cupelor au convenit cu partenerele lor asupra datelor disputării primelor meciuri din turul secund al competițiilor. Astfel, în C.C.E., fetele de la Rapid vor juca cu Vozdovac Belgrad în ziua de 7 decembrie în sala Giulești; în Cupa Cupelor, Steaua va întîlni pe Racing Ford Anvers în ziua de 5 decembrie la Anvers și I.E.F.S. pe Slavia Praga în ziua de 6 decembrie, în sala Constructorul din București. Singura dată nedecisă este aceea a desfășurării partidei Dinamo — Akademik Sofia (C.C.E.). Dinamoviștii au propus ziua de 6 decembrie, dar clubul sofiot nu a fost de acord. În caz că nu va interveni, totuși, o înțelegere, întîlnirea va avea loc în ziua de 7 decembrie (data stabilită de F.I.B.A.), în sala Dinamo.

★

Participarea echipelor românești la competițiile europene intercluburi a implicat modificarea datelor de disputare a unor meciuri. Astfel, întrecerea dintre Dinamo și Universitatea Cluj, ambele neînvinse după șapte etape ale diviziei A, programată inițial pentru ziua de 10 decembrie, va avea loc mîine, miercuri, la ora 19,30, în Sala sporturilor din Cluj. În deschidere, la ora 18, o altă partidă devansată: Universitatea Cluj — Rapid la fete (meciul era programat pentru 7 decembrie). În sfîrșit, tot în această săptămînă, o restanță: IEFS — Universitatea Timișoara la fete (etapa I), joi, la ora 18, în sala Constructorul.

În divizia B, OLIMPIA, LA A CINCEA VICTORIE CONSECUTIVĂ!

Într-unul din cele mai importante meciuri ale diviziei feminine B, echipa Olimpia București a învins, la un scor categoric, pe Progresul București: 55—34 (31—21). Disputa dîrză, risipa de energie și fazele spectaculoase au caracterizat desfășurarea întrecerii în care formația prof. Gheorghe Lăzărescu a obținut a cincea victorie consecutivă. Tinerele jucătoare de la Olimpia, provenite de la Școala generală nr. 69 unde activează același antrenor, se dovedesc reale talente și, datorită bunei pregătiri acumulată de-a lungul anilor (toate au început activitatea sportivă prin minibaschet), au certe perspective. Punctele au fost înscrise de: Iatan 19, Bîrâ 16, Căprița 6, Tomescu 4, Nicolau 4, Buiculescu 4, Pădure 2 pentru învingătoare, respectiv Mihăilescu 10, Gheorghe 6, Avramescu 4, Stănescu 4, Constantin 4, Anmacof 3, Colev 3. Au arbitrat bine P. Spiru și J. Tutunaru. **(N. TOKACEK-coresp.).**

Alte rezultate: FEMININ: Universitatea București — I.E.F.S. II 57—69 (24—35), P.T.T. — Arhitectura 26—57 (18—33), Sănătatea Ploiești — I. Pedagogic Galați 32—66 (12—40), Știința Sf. Gheorghe — Voința Brașov 55—60 (31—24), Rapid Deva — Metalul Salonta 79—69 (34—39), Voința Oradea — I. Pedagogic Tg. Mureș 29—70 (21—30), Crișul II Oradea — Constructorul Arad 52—42 (30—20), Confecția Dorohoi — Voința Tomistex Constanța 24—29 (13—27), Medicina Timișoara — Universitatea Craiova 51—55 (32—21); MASCULIN: Medicina Tg. Mureș — Mureșul Tg. Mureș 75—64 (49—20) — meci întrerupt în min. 39, deoarece Mureșul a rămas cu un singur jucător pe teren, Clujana — Voința Zalău 53—58 (34—32), Rapid C.F.R. Galați — Politehnica Galați 70—108 (26—45), Constructorul Arad — Universitatea Craiova 59—62 (30—36), Sănătatea Satu Mare — Crișul Oradea 63—47 (30—32), Olimpia Sibiu — Știința Mediaș 77—69 (42—33), C.S.M. Reșița — Voința Timișoara 37—106 (14—54), C.S.U. Brașov — A.S.A. Bacău 105—64 (58—30), C.S.U. Pitești — Universitatea București 37—87 (18—35), I.E.F.S. II — P.T.T. 62—60 (32—20, 51—51).

Rezultatele au fost transmise de corespondenții **I. Fețeanu, V. Popovici, I. Jura, D. Glăvan, R. Pop, P. Lörincz, S. Lanfit, G. Vida, St. Iacob, C. Tiț, Gh. Arsenie, I. Pocol, Gh. Briotă, A. Vasilescu, C. Albu.**

ÎNTRERUPEREA PARTIDEI I.E.F.S. — POLITEHNICA CLUJ NU A FOST O SIMPLĂ GREȘEALĂ DE ARBITRAJ...

Am relatat, în cronica partidei, circumstanțele în care s-a încheiat meciul dintre echipele masculine **I.E.F.S. și Politehnica Cluj.** A fost, pînă la întrerupere, un spectacol baschetbalistic în care valoarea de moment, sensibil egală, a celor două echipe determinase o luptă sportivă acerbă, o întîlnire în care erau aruncate în joc toate cunoștințele tehnico-tactice, resursele fizice și calitățile volitive. În fine, o partidă disputată pînă la limitele dăruirii și regulamentului, așa cum am dori să vedem cît mai des. Ei bine, fără a avea motive cît de cît serioase pentru a lua o hotărîre cu consecințe, atît de grave, o astfel de partidă a găsit de cuviință arbitrul M. Aldea s-o întrerupă... De trei ori credem că a greșit **M. Aldea.** Prima dată, pentru că nu a înțeles spiritul acestei partide pe care și înainte de min. 26, o întrerupsese de cîteva ori, fără a fi neapărată nevoie. A doua oară, cînd a considerat faultul de joc (este adevărat, mai puțin obișnuit, dar fără intenția de a periclita securitatea adversarului) al lui Roman drept o greșeală sancționabilă cu descalificarea acestuia. Dar cel mai grav a greșit M. Aldea dispunînd întreruperea partidei, fără a fi făcut ceea ce se impunea în acest caz: eliminarea din sală a reprezentanților clubului clujean, **V. Mureșan** și **N. Maniu.** Este o hotărîre prin care M. Aldea a făcut inutile atît munca din ultima săptămînă a jucătorilor celor două echipe, cît și, mai ales, fondurile materiale cheltuite pentru organizarea acestei întîlniri. Cu atît mai mult cu cît hotărîrea luată nu este nici regulamentară.

Dacă M. Aldea este principalul vinovat, nu-i putem uita nici pe conducătorii echipei clujene, V. Mureșan și N. Maniu. Am asistat din partea lor, la o atitudine greu de definit dar, în orice caz, condamnabilă la adresa unei persoane (chiar dacă vinovată) desemnată oficial să conducă jocul. Cei în cauză nu știu că există și alte căi de a fi soluționate și, mai ales, sancționate manierele de a arbitra greșit?

Ne întrebăm: cine va suporta cheltuielile necesitate în cazul — foarte probabil — al rejucării partidei? **(T. RADU)**

CLASAMENTELE DIVIZIEI A

FEMININ

1. Politehnica Buc.	2	2	0	157—97	4
2. Rapid	2	2	0	139—116	4
3. Voința Buc.	2	1	1	134—130	3
4. Sănătatea	2	1	1	119—129	3
5. „U" Cluj	2	1	1	113—121	3
6. I.E.F.S.	1	1	0	81—33	2
7. Univ. Timiș.	1	1	0	72—43	2
8. Crișul	2	0	2	95—126	2
9. Constructorul	2	0	2	78—145	2
10. Voința Tg. Mureș	2	0	2	102—197	2

MASCULIN

1. Dinamo	7	7	0	652—469	14
2. Steaua	7	7	0	632—485	14
3. „U" Cluj	6	6	0	465—363	12
4. I.C.H.F.	7	4	3	455—375	11
5. Univ. Timiș.	7	4	3	499—442	11
6. Farul	6	3	3	370—421	9
7. Voința	6	3	3	330—309	9
8. I.E.F.S.	6	2	4	469—457	8
9. Poli. Cluj	6	2	4	379—450	8
10. Rapid	7	1	6	428—477	8
11. Acad. Militară	7	0	7	398—572	7
12. Poli. Buc.	6	0	6	411—525	6

Rezultatul meciului (neterminat) IEFS — Politehnica Cluj nu a fost inclus în acest clasament.

TENIS DE MASĂ

C.S.M. CLUJ — LIDER ÎN CAMPIONATUL ECHIPELOR MASCULINE

În cadrul campionatului republican de tenis de masă masculin pe echipe s-au desfășurat patru meciuri. Iată rezultatele și cîteva amănunte:

PROGRESUL BUCUREȘTI — VOINȚA CLUJ 11—6. Singura partidă programată în Capitală în această etapă s-a desfășurat duminică dimineață în sala din str. Dr. Staicovici și a opus formațiile Progresul București și Voința Cluj. Bucureștenii au reușit să obțină o victorie meritată cu scorul de 11—6, exprimînd prin aceasta forma bună în care se găsesc componenții acestei echipe. Singurul jucător clujean care a izbutit să înscrie trei puncte a fost **Hidveghi.** Iată autorii victoriilor: Luchian 4 v, Moraru 3 v, Sîndeanu 2 v, Cauri 1 v, plus partida de dublu Luchian — Moraru, pentru Progresul, respectiv, Hidveghi 3 v, Suciu 2 v, și Indolean 1 v pentru Voința Cluj **(Florin SANDU).**

COMERȚUL TG. MUREȘ — C.S.M. CLUJ 4—13. Cu o echipă mai bine pusă la punct tehnic și fizic oaspeții au obținut o victorie clară în fața unei formații care a cedat prea ușor. Punctele clujenilor au fost înscrise de: Giurgiucă 4 v, Doboși 4 v, Bozga 2 v, Papp 2 v, și dublu Doboși — Giurgiucă, și de Sentivani 2 v, Singeorzan 1 v, Naftali 1 v, pentru Comerțul. **(I. PĂUȘ** — coresp. județean)

C.S.M. IAȘI — LOCOMOTIVA BUCUREȘTI 3—14. Bucureștenii și-au adjudecat victoria în fața unei echipe care în tot campionatul nu a cîștigat decît o singură întîlnire. Ieșenii cu o formație destul de slabă nu au putut face față unor jucători experimentați. Autorii victoriilor: Păuna 4 v, Gheorghiu 4 v, Danielis 3 v, Chiru 3 v, pentru Locomotiva, Domnaru 2 v, plus partida de dublu Domnaru — Șumulea pentru ieșeni.

C.S.M. IAȘI — VOINȚA BUCUREȘTI 2—15. Gazdele cu doi jucători suspendați au fost ușor de învins de către echipa bucureșteană mult mai bine pregătită tehnic și tactic. Au punctat: Bodea 4 v, Podgoreanu 4 v, Stamatescu 4 v și Lambru 3 v, pentru Voința, respectiv, Domnaru 1 v, plus partida de dublu Domnaru — Șumulea. **(D. DIACONESCU** — coresp. județean)

CLASAMENT

1. C.S.M. Cluj	16	14	2	189—83	30
2. Progresul Buc.	17	13	4	192—97	30
3. Politehnica Buc.	16	13	3	180—92	29
4. Comerțul Tg. M.	17	7	10	151—138	24
5. Locomotiva Buc.	15	8	7	138—117	23
6. Voința Buc.	16	7	9	133—139	23
7. Voința Cluj	16	4	12	120—152	20
8. Voința Arad	15	3	12	80—175	18
9. C.S.M. Iași	17	1	16	33—256	18

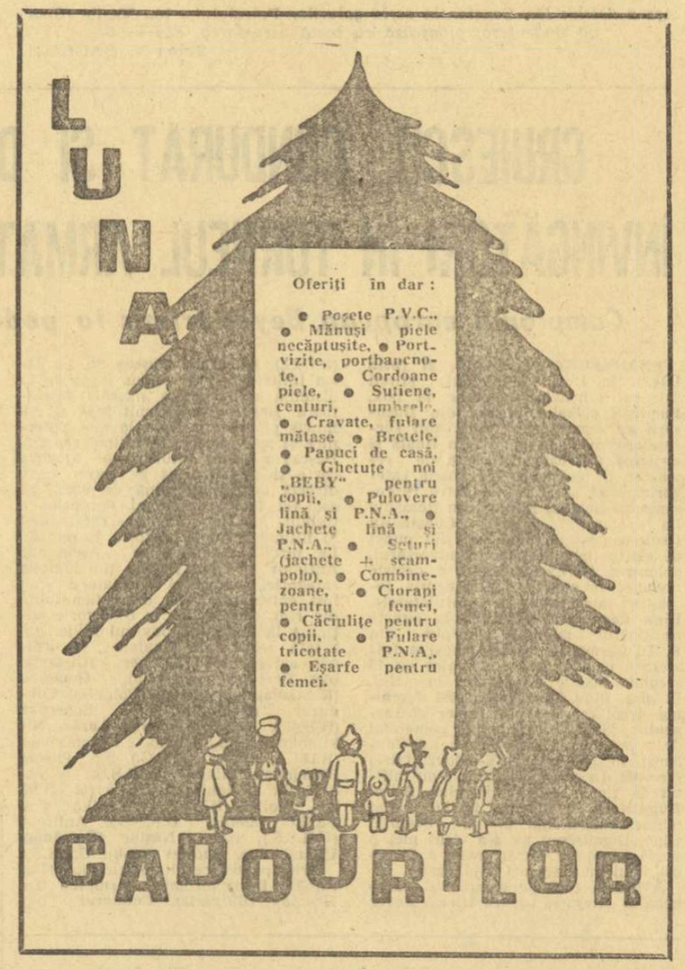

ANUNȚ

DEPARTAMENTUL POȘTELOR ȘI TELECOMUNICAȚIILOR
DIRECȚIA DE POȘTĂ ȘI DIFUZARE A PRESEI
aduce la cunoștința întreprinderilor, instituțiilor și unităților cooperatiste că abonamentele colecții pentru anul 1973 la:

ZIARE ȘI REVISTE

se primesc la direcțiile județene de poștă și telecomunicații și la oficiile municipale. (5979/2)

fotbal

MÎINE, PE STADIONUL REPUBLICII

UN CUPLAJ CU IMPERATIVE MAJORE

Ieri, multe drumuri au dus spre Bucureşti. Lotul A, lotul de tineret şi cele două selecţionate ale Diviziei B au venit în Capitală cu gîndul la cuplajul de mîine, de pe stadionul Republicii. Mîine, la ora 15, selecţionata seriei I va întîlni selecţionata seriei a II-a a Diviziei secunde, iar în partida vedetă, lotul A va primi replica lotului de tineret aflat la ultimul său joc dinaintea turneului de luna viitoare din Grecia. Fiecare din antrenorii celor patru loturi — sperăm şi jucătorii — vor să folosească această verificare într-un mod cît mai util, fapt pentru care, chiar în această dimineaţă în cadrul antrenamentelor tehnico-tactice vor avea loc şi două jocuri şcoală, lotul A urmînd să întîlnească selecţionata seriei a II-a, iar cel de tineret pe cea a seriei I.

Desigur, cele mai multe priviri se îndreaptă spre echipa naţională. Reuniţi ieri, la Complexul sportiv „23 August", elevii lui Angelo Niculescu vor face astăzi analiza partidei cu Albania, iar mîine vor începe partida cu următoarea formaţie: **Adamache — Sătmărenu, Boc, Antonescu, Vigu — Dumitru, Dinu, Nunweiller VI — Lucescu, Dobrin, Dumitrache.** Rezerve vor fi Stan, Dobrău, Vela, Mircea Sandu, Marcu şi Hajnal. Lipseşte Dembrovschi, reţinut la Bacău pentru jocul restanţă de campionat pe care echipa sa îl va susţine mîine cu C.F.R. Cluj. Acest joc al lotului (în care semnalăm revenirea lui Boc) are ca obiectiv **„valorificarea experienţei acumulate prin prestarea unui joc calitativ superior în cadrul sistemului 1—4—3—3, cu participarea simultană a jucătorilor în fazele de atac şi apărare, aplicarea presingului, a un-doi-urilor, prepararea jocului la mijlocul terenului într-un spirit mult mai operativ etc în aşa fel încît jocul să aibă un pronunţat spirit ofensiv care să-l ducă la o eficienţă sporită".** Aceste cuvinte extrase din planul de pregătire al antrenorului Angelo Niculescu relevă că, în jocul de pregătire vor fi urmărite imperative majore. Să sperăm că, în final, antrenorul lotului A va fi mulţumit de randamentul elevilor săi mai ales a celor noi încadraţi în formaţie. Să sperăm că „tineretul" lui Cornel Drăguşin şi Em. Jenei (care, cu excepţia lui Jurcă şi Marin Stelian accidentaţi, va prezenta „11"-le alintat la Tirana) va fi un sparring-partener nimerit, capabil să solicite prima formaţie şi să-şi etaleze valorile pe fondul unui joc superior, curat din toate punctele de vedere. Mai ales că acest lot de tineret este alcătuit din jucători care au manifestat o formă foarte bună în ultimele etape de campionat (Ştefan — Tănăsescu, Ciugarin, Sameş, Anghelini — Mulţescu, Boloni, Beldeanu — Troi, Roznai, Aelenei). Să mai sperăm că cele două selecţionate ale Diviziei B (antrenori: C. Teaşcă, P. Popescu şi V. Copil — selecţionata seriei I; Gh. Staicu, C. Manolache şi M. Negru — selecţionata seriei a II-a) vor demonstra că şi în scena secundă activează valori autentice.

Mircea M. IONESCU

SE VA EFECTUA O NOUĂ CONDENSARE A ULTIMELOR ETAPE DIN DIVIZIA A?

Aşa se pare. Semnele deloc prietenoase ale vremii, atît de manifeste în etapa de duminică, au produs o alarmare a conducătorilor F.R.F. şi ai cluburilor. De altfel, din partea acestora din urmă au apărut unele sugestii menite să devanseze finalul sezonului fotbalistic de prima categorie. Propunerea care e tot mai des pomenită ar fi următoarea:

duminică 3 decembrie, 16-imile „Cupei României": miercuri 6 decembrie, etapa a 14-a a Diviziei (programată actualmente pentru 10 decembrie); duminică 10 decembrie — etapa a 15-a, şi ultima, din turul Diviziei A (acum, în program pentru 13 decembrie).

În acest fel (faţă de programul iniţial, care prevedea finalul primei părţi a campionatului pentru 17 decembrie) se obţine o devansare de o săptămînă, ceea ce — se înţelege — ar permite cît de cît disputarea acestor ultime întîlniri în condiţii meteorologice satisfăcătoare. Rămîne însă de văzut dacă echipele de prima divizie se vor declara de acord cu această reprogramare, mai cu seamă că unele dintre ele efectuează lungi deplasări în etapa de cupă de duminică. Urmează ca, în urma consultărilor pe care a şi început să le efectueze, F.R.F. să ia o hotărîre astăzi sau mîine.

MARGINALII LA MECIUL DE JUNIORI ROMÂNIA — IUGOSLAVIA

DRUMUL SPRE GOL BARAT DE... ÎNCĂPĂŢÎNAREA DE A DRIBLA LA INFINIT!

Şumulanschi, *jenat de unul dintre apărătorii oaspeţilor, reia, totuşi, cu capul, balonul spre poarta lui* Sujica
Foto: S. BAKCSY

„A fost un meci extrem de dîrz, Ambele echipe au luptat, pînă la epuizare, pentru victorie. Remarcabilă dăruirea tuturor jucătorilor, cutezanţa lor de a arăta şi ceva fotbal pe un teren care i-a supus la eforturi impresionante"... Afirmaţiile acestea, făcute după meci, aparţin selecţionerului echipei iugoslaviei, **Ante Mladinici.** Şi nu se poate spune că nu aşa s-au petrecut lucrurile. Pentru că, într-adevăr, juniorii români şi iugoslavi au etalat, pe stadionul Giuleşti, o mare putere de luptă, au făcut risipă de energie, s-au zbătut tot timpul, s-au străduit să realizeze faze frumoase de fotbal.

Echipa noastră, sobră şi decisă în apărare (compartimentul ei forte) a iniţiat o suită neîntreruptă de atacuri în terenul advers, s-a apropiat de multe ori de poarta lui Sujica, fără să reuşească, însă, să înscrie măcar un singur gol; gol care — după cum s-a desfăşurat jocul — ar fi însemnat o victorie utilă, prin cele două puncte în clasamentul grupei. Victorie pe care tinerii noştri jucători ar fi meritat-o cu prisosinţă, dar pe care n-au realizat-o datorită EVOLUŢIEI NECORESPUNZĂTOARE ÎN FAZA DECISIVĂ A ATACULUI. Semnificativă, în acest sens, ni se pare a fi şi declaraţia antrenorului federal Ioanis Kolias, responsabil cu problemele juniorilor în cadrul forului de specialitate din Grecia. În pauza meciului, acest observator interesat al confruntării dintre cele două echipe ne spunea: **„Dacă jucătorii români ar fi dat drumul la minge, evoluînd mai simplu şi mai rapid în atac, cu deschideri lungi pe extreme şi în adîncime — procedee recomandate pe un teren greu — ei ar fi putut înscrie, numai în primele 20 de minute, cel puţin două goluri. Să vedem cum vor decurge lucrurile în repriza secundă".** Nici în partea a doua a jocului, atacanţii nu şi-au clarificat acţiunile, continuînd să joace confuz, evitînd acţiunile perpendiculare pe poartă, toate încercările lor izbindu-se de zidul puternic al apărării oaspeţilor. Iar atunci cînd acesta a fost totuşi străpuns au apărut în prim plan aceleaşi vechi deficienţe consemnate şi cu prilejul altor meciuri ale juniorilor noştri: **● teama de şut a tuturor atacanţilor ● neconcentrarea suficientă şi lipsa de luciditate în finalizarea unor faze construite cu mare trudă ● individualismul, dus pînă la limita extremă, al celui mai talentat jucător din promoţia '54: Răducanu.**

Sigur că eficienţa unei linii de atac, mai ales atunci cînd adversarul se apără înverşunat, cu toată echipa, depinde în mare măsură şi de comportarea mijlocaşilor, DE CAPACITATEA ACESTORA DE A LIMPEZI JOCUL, de a-i da cursivitate, de a participa efectiv la finalizarea unor acţiuni ofensive. Stoica a făcut-o în cîteva situaţii, ratînd şi o bună ocazie de gol. Surprinzător, însă, celălalt mijlocaş, Iuga, jucător cerebral, cu multe posibilităţi, n-a reuşit, nici măcar o singură dată, să se desprindă de... Petrovici (omul dat lui în primire), mulţumindu-se doar să-şi marcheze strict adversarul. Păcat, pentru că Iuga ne-a demonstrat cu alte prilejuri cît de mult poate să contribuie el la acţiunile ofensive ale echipei. În sfîrşit, cîteva cuvinte şi despre aportul în atac al fundaşilor de margine. Aceştia n-au reuşit să rezolve decît într-un mod avansările lor în terenul advers, prin centrări, de departe, înalte, în careul iugoslavilor, unde Primorac (1,80 m) a părut un ...uriaş pe lîngă micuţii noştri atacanţi centrali, Răducanu şi Şumulanschi. **„Băieţii au muncit mult** — afirma, după meci, antrenorul Constantin Ardeleanu. **În special Chivu, Stoica şi Iuga. Echipa merita să cîştige. N-a fost însă capabilă să fructifice măcar una din ocaziile pe care le-a avut. Poate că punctul pierdut astăzi îl vom cîştiga în meciul de la Belgrad".**

Poate. Şi poate că pînă atunci multe dintre carenţele din jocul echipei vor fi eliminate. Altfel nu-i greu de anticipat ce se va întîmpla.

Laurenţiu DUMITRESCU

Mîine, la Bacău
JOCUL RESTANŢĂ SPORT CLUB — C.F.R. CLUJ

Mîine se dispută la **Bacău** partida restanţă din campionatul Diviziei A dintre formaţia locală **Sport club** şi **C.F.R. Cluj.** Acest joc, care va începe la ora 14, este restanţă din etapa a XII-a, fiind amînat atunci deoarece formaţia băcăuană a susţinut o întîlnire amicală în **Bulgaria.**

POST-SCRIPTUM LA ETAPA A XIII-a A DIVIZIEI A

SCHIMBĂRI INSPIRATE

Încă din momentul în care am aflat formaţia definitivă ce urma a fi aliniată de Steaua în partida de la Arad, ne-am dat seama că echipa bucureşteană şi-a luat toate măsurile de precauţie pentru a face faţă cu succes acţiunilor ofensive ale gazdelor. Dacă prezenţa în teren a lui Pantea (a cărui suspendare de o etapă se consumase) şi a lui Năstase (refăcut după accidentare) nu atrăgea cu nimic atenţia, introducerea lui Haidu în poartă şi trecerea lui Hălmăgeanu ca fundaş central trădau intenţiile antrenorului Valentin Stănescu de a fortifica sistemul defensiv (cu atît mai mult cu cît jucătorii înlocuiţi de cei doi — Iordache şi Ciugarin — nu dăduseră un randament prea bun în etapa trecută, împotriva lui Dinamo).

Măsura luată de antrenorul bucureştean s-a vădit a fi deosebit de inspirată, mai ales în partea a doua a meciului de la Arad, cînd echipa gazdă a atacat susţinut, forţînd victoria. Cu experienţa lor recunoscută de joc, dar, şi cu gabaritul lor impunător, care le-a dat posibilitatea să cîştige aproape toate duelurile la cap cu înaintaşii arădeni, să respingă sau să reţină (cazul lui Haidu) — uneori destul de uşor — mingile înalte aruncate de textilişti în careul advers, fundaşii echipei bucureştene şi-au adus o contribuţie extrem de preţioasă la obţinerea rezultatului de egalitate. Haidu, îndeosebi, a avut o comportare excelentă, intervenţiile sale — pe cît de sigure, pe atît de eficace, mai ales aceea din min. 71, cînd a scos uimitor în corner o minge trimisă din apropiere, cu capul, de Petescu — atrăgînd aprecieri unanime şi pledînd în favoarea utilizării lui mai frecvente, prin rotaţie cu colegul său de post, Iordache (aşa s-a mai procedat în trecut la Steaua, cu Voinescu şi Toma).

Comentînd modul remarcabil în care echipa bucureşteană a ştiut să se apere (atunci cînd a fost cazul) în faţa ofensivei adverse, sîntem datori să subliniem, de asemenea, atît aportul mijlocaşilor — îndeosebi al lui Vigu — la destrămarea atacurilor gazdelor (care, oricum, era de aşteptat), cît mai ales cel oferit de Pantea, pe care nu de puţine ori l-am zărit în repriza secundă degajînd baloane din apropierea propriului careu. O dovadă în plus a capacităţii sale crescute de efort, a dăruirii în joc.

Constantin FIRANESCU

ARMA TACTICĂ A PETROLULUI

Încă din start partida de la Ploieşti a relevat aspectul aşezării echipelor Petrolul şi Sportul studenţesc. Fiecare îşi avea libero-ul ei şi o linie mediană formată din trei jucători care se marcau reciproc: **Cringaşu**—Pană, **Cozarec**—O Ionescu şi **Angelescu**—Damian. Ei bine, acest duel de la mijlocul terenului, unde protagoniştele îşi construiau acţiunile ofensive, a fost cîştigat net de ploieşteni. Cu mai multe disponibilităţi tehnice decît bucureştenii, trio-ul gazdelor, prin manevre rapide şi înşelătoare, cu şi fără balon, s-a descotorosit oportun de oamenii de marcaj, a avansat spre poarta lui Ion Vasile, creînd astfel acea superioritate numerică în atac. Acest sprijin al atacului a fost făcut — însă — în mod inteligent şi nu haotic aşa cum se întîmplă în unele jocuri. În permanenţă, cei trei ploieşteni au ştiut să schimbe rapid jocul de pe o extremă pe cealaltă (Angelescu a excelat prin realizările sale), să se infiltreze de multe ori surprinzător pe culoarele rămase libere, apărînd la finalizare ca veritabili oameni de şoc din spatele propriei linii de atac.

Puneţi la socoteală şi verva de joc a lui Dincuţă(care l-a ridiculizat pe Cojocaru), omul care a creat o adevărată panică la poarta lui Ion Vasile, aportul deosebit de ofensiv al inimosului fundaş N. Ionescu, în permanenţă rămas nemarcat (ce-or fi făcut Moldoveanu şi apoi Leşeanu?) şi aveţi imaginea completă a jocului practicat în atac de formaţia antrenată de Ilie Oană.

Bucureştenii, în ciuda scorului, una peste alta, n-au jucat chiar atît de rău, dacă ei ar fi avut un constructor lucid, oameni de sprijin în atac şi, mai ales, atacanţi bătăioşi... Mircea Sandu, o decepţie, Moldoveanu, de asemenea. De ce n-o fi fost preferat, de la început, subtilul Lucaci?

Stelian TRANDAFIRESCU

O DECIZIE ERONATĂ CARE A STÎRNIT O REGRETABILĂ REACŢIE

Mai erau cîteva minute pînă la intrarea echipelor pe teren. În faţa vestiarelor, preşedintele C.J.E.F.S. Caraş-Severin, tov. Ilie Pătruică, se arăta foarte mulţumit de componenţa brigăzii de arbitri care urma să conducă meciul dintre C.S.M. Reşiţa şi Universitatea Craiova. Într-adevăr, un arbitru de talia lui Victor Pădureanu, declarat cel mai bun cavaler al fluierului pe anul competiţional 1970—71, asigura că partida se va desfăşura în condiţii optime. Aşa s-a şi întîmplat, dar numai pînă în min. 76, perioadă de timp în care cel aproximativ 15 000 de spectatori n-au avut nimic de obiectat în privinţa aplicării regulamentului de joc de către Victor Pădureanu. Dar...

În min. 76, atacantul reşiţean Szilaghi a luat o acţiune pe cont propriu, pătrunzînd cu mingea la picior spre poarta apărată de Manta. Odată ajuns la marginea careului, în clipa în care se pregătea să şuteze, a fost faultat de Deselnicu, infracţiune sancţionată prompt de conducătorul jocului. Beldeanu şi-a potrivit mingea. **Arbitrul V. Pădureanu a numărat cei 9 metri pentru alcătuirea zidului. Apoi, a fluierat prelung, semn că jocul poate fi reluat. Mijlocaşul reşiţean a executat lovitura, balonul a atins în traiectorie pe Deselnicu, după care a intrat sus, în colţul din dreapta porţii apărată de Manta.** Bucurie, desigur, în tabăra gazdelor. Dar, stupoare! Ignorînd legea avantajului, arbitrul Pădureanu, a dictat repetarea loviturii pe motiv că zidul s-a mişcat. Beldeanu a executat din nou, dar de data aceasta în afara spaţiului porţii. În acea clipă, jucătorii reşiteni s-au repezit la arbitru, căutînd să-l convingă să valideze golul marcat la prima execuţie a loviturii. Pe de altă parte a surprins neplăcut şi ieşirea antrenorului Reinhardt faţă de arbitru, cu atît mai mult cu cît Reinhardt este cunoscut ca un om cu o fire cumpătată. L-a imitat însă şi antrenorul secund al craiovenilor, Deliu, care a pătruns şi el în incinta terenului. Jocul a fost întrerupt timp de două minute şi apoi reluat. În minutele care au mai rămas pînă la finalul partidei, jocul a degenerat, abundînd faulturile. Arbitrul Pădureanu, tulburat de consecinţele anulării golului a scăpat meciul din mînă acordînd decizii în compensaţie. Seara tîrziu arbitrul Pădureanu şi-a recunoscut greşeala declarîndu-ne: **„Am reconstituit în memorie faza cu pricina şi mi-am dat seama că ar fi trebuit să acord golul la prima execuţie a lui Beldeanu. Este greu să hotărăşti totul într-o fracţiune de secundă şi iată că se mai petrec şi asemenea faze, în care totuşi corectitudinea mea rămîne aceeaşi dintotdeauna, chiar dacă am greşit şi voi suporta consecinţele".**

O dată cu fluierul final, cîteva sute de spectatori, certaţi cu disciplina, au escaladat gardul de sîrmă din jurul terenului şi au pătruns în incinta stadionului cu intenţia de a-i cere socoteală arbitrului pentru greşeala comisă. Cu sprijinul organelor de miliţie, care au intervenit imediat şi sprijinul antrenorului Reinhardt, al preşedintelui C.J.E.F.S. I. Pătruică, şi al unor oameni de ordine, cei trei arbitri au fost apăraţi şi conduşi în locuinţa intendentului stadionului. Treptat, atmosfera de pe stadion s-a liniştit şi seara arbitrii au părăsit terenul plecînd la Bucureşti.

Desigur că manifestările de acest gen privesc totdeauna pe acei spectatori certaţi cu disciplina (în care nu recunoaştem în nici un fel pe iubitorii de sport din Reşiţa, apreciaţi pentru pasiunea şi căldura lor faţă de fotbal) şi astfel de atitudini trebuie combătute cu energie, deoarece ele aruncă o pată nemeritată asupra unui club sportiv cu frumoase şi lăudabile realizări.

Gheorghe NERTEA

EXPLICAŢIILE UNEI NOTE MICI

A trecut cîtăva vreme de cînd publicul Petroşaniului — să nu uităm, laureat al primei ediţii a „Trofeului Petschovschi" — nu mai vine în număr aşa de mare pe stadionul oraşului. Asistenţele de 4—5 000 de plătitori au devenit raritaţi, media de spectatori pe meci depăşeşte cu greu cifra de 1 500, în mod sigur cea mai scăzută din ţară la nivelul primei divizii. Dar nu asta am vrea să discutăm acum. Valea Jiului are, anul acesta, o echipă ale cărei rezultate sînt, credem, fără precedent pentru ea în campionat. Comportarea publicului, însă — cel puţin aşa ne-a părut el duminică — în meciul cu Farul, nu se ridică la aceeaşi înălţime.

Duminică, antrenorul Farului, Em. Haşoti, a făcut la timp o schimbare, apreciind că **Stoica** (scos parcă din minţi de golul primit, autor a două faulturi grosolane care i-au adus şi un avertisment) ar putea fi eliminat curînd din joc. Şi Stoica a plecat sontic-sontic spre vestiare (după joc ne-a arătat o rană deschisă pe tibie), în corul de fluieraturi ale galeriei. Aproape de ieşire s-a aruncat în el cu zăpadă şi nisip (noroc că nu s-a găsit pe jos ceva mai consistent), s-a scuipat, s-a înjurat. Din fericire, oamenii de ordine au fost foarte prompţi, reuşind să-i potolească pînă şi pe cei care ar fi vrut să sară gardul ca „să-i dea o lecţie" constănţeanului.

Numai 5 minute mai tîrziu a fost însă rîndul lui **Mulţescu** să iasă din joc. După ce Ghirca l-a oprit neregulamentar (infracţiune fluierată de arbitrul Bentu), Mulţescu a replicat violent, lovindu-l cu forţă, pe la spate, cu piciorul, pe fundaşul Farului. În văzul tuturor! Eliminat prompt, Mulţescu a fost... aplaudat frenetic de tribună!

Ceea ce pe noi ne-a convins imediat să înscriem în caseta meciului, în dreptul **„fair-play-ului spectatorilor"**, o notă sub cea a promovării. 4. Gîndindu-ne, dacă vreţi, mai ales la Mulţescu, în speranţa că acesta va înţelege primul că a fost, de data aceasta, pe nedrept aplaudat...

Dumitru GRAUR

DELEANU INDISPONIBIL

În partida de duminică cu **„U" Cluj**, fundaşul dinamovist **Deleanu** a suferit un accident soldat cu o plagă profundă la gleznа dreaptă, fapt pentru care va fi indisponibil o săptămînă.

MECI FEMININ LA PLOIEŞTI

Duminică s-a disputat la Ploieşti o partidă amicală între echipele feminine **Băneasa Bucureşti** şi **Vaiţa** din localitate. Fotbalistele bucureştence au cîştigat cu 1—0 prin golul înscris în prima repriză de **Maria Pîrlog.**

CÎND TE MULŢUMEŞTI CU PUŢIN...

Duminică, la Cluj, F. C. Argeş a scos la iveală, din nou, o veche meteahnă a celor mai multe dintre echipele noastre: **joc prea economic, de aşteptare, închiderea pe cît posibil în apărare, în speranţa obţinerii unui 0—0 şi deci a mult visatului punct din deplasare.** Indiferent de forma şi valoarea jucătorilor lor, de replica adversarului, multe din echipele noastre intră pe teren cu o lecţie dinainte învăţată: **„Jucăm pentru 0—0".** Aşa a procedat şi F. C. Argeş în partida cu C.F.R. Cluj. De la început şi-a întărît rîndurile în apărare, lăsîndu-i înainte doar pe Dobrin, Troi şi, din cînd în cînd, pe Radu. În aceste condiţii, adversarului i-a fost — firesc — mult mai uşor să domine. Şi din multele ocazii care, vrînd, nevrînd, au apărut în faţa careului de la poarta lui Stan, una a fost transformată în gol şi planul tactic al oaspeţilor s-a prăbuşit ca un castel de nisip.

Da, duminică, golul lui Ţegean (din min. 47) a spulberat frumosul vis al lui F. C. Argeş într-un meci nul.

Abia din acel moment, piteştenii au început să joace cu adevărat. De unde, în prima repriză, ofensiva lor se rezumase doar la cîteva contraatacuri, după primirea golului, cînd planurile sale se năruiseră, F. C. Argeş a luat jocul pe cont propriu. Oaspeţii au dominat repriza secundă cu autoritate — au atacat şi cu fundaşii — şi, în ciuda faptului că nu beneficiau de aportul a trei titulari (Olteanu, Pigulea şi Prepurgel), au prestat un joc de calitate, apreciat de spectatori, de partenerii de întrecere şi de antrenorul acestora, dr. C. Rădulescu. Şi F. C. Argeş ar fi meritat un egal, ca urmare a jocului prestat după primirea golului, însă două-trei ocazii mari au fost ratate de către Radu şi M. Popescu.

Se pune întrebarea: **de ce a trebuit ca F. C. Argeş să fie condusă cu 1—0 ca să joace aşa cum ştie, şi cum a arătat că poate, adică bine?** Nu era mai normal să înceapă curajos jocul? A ieşit din propriul teren cînd, cum se spune, „îi ajunsese cuţitul la os". Iată un mod de abordare a unei partide care s-a dovedit (pentru a cîta oară?), şi în cazul F. C. Argeş, falimentar. Concluziile, credem, nu sînt greu de desprins.

Constantin ALEXE

Peste cîteva zecimi de secundă, mingea, pornită din piciorul lui Neagu, *va poposi în plasa porţii lui* Nagel
Foto: M. FELIX

RAPID A AVUT CEEA CE I-A LIPSIT A. S. A.-ei

În meciul Rapid — A.S.A. lucrurile s-au petrecut aşa cum anticipasem: luptă între atacul bucureştean şi apărarea oaspeţilor, fără ca aceştia să fi intrat pe teren cu gîndul la defensiva aducătoare a unui eventual meci nul. Dimpotrivă, ei au început jocul cu mult avînt, s-au apropiat des de poarta lui Răducanu, dar totul a durat doar 15 minute, pînă cînd şi-a făcut apariţia o diferenţă clară de joc între cele două echipe. Rapid, într-o vervă manifestă în acest final de sezon, a început să stăpînească terenul prin cîteva calităţi esenţiale: 1) a pasat mult mai bine şi mai precis în toate situaţiile; 2) jucătorii s-au regrupat la timp (într-o mişcare de armonică), mai ales în jurul celui care se afla în posesia mingii; 3) s-a priceput să-şi asigure superioritatea numerică în atac; 4) s-a mişcat cu o uşurinţă surprinzătoare pentru un teren atît de greu cum a fost duminică.

Dacă giuleştenii n-au fructificat mai mult, aceasta se datorează şi unor neatenţii, (mai ales ale lui Neagu care a fost surprins de nenumărate ori în ofsaid, oprind astfel acţiuni care se anunţau foarte periculoase pentru Nagel), dar şi stării terenului care de cîteva ori a făcut să eşueze şuturi din poziţii extrem de favorabile.

În schimb, mureşenii s-au găsit în inferioritate din cauza unor deficienţe tocmai la capitolele cu care Rapid şi-a impus jocul: deşi au o bună tehnică individuală, totuşi mureşenii au greşit enorm de multe pase (şi asta ne-a mirat foarte mult); au abandonat repede jocul ofensiv, lăsînd izolaţi pe Mureşan şi Fazekaş, care au fost anihilaţi cu regularitate de Boc şi Grigoraş; s-au dovedit nesiguri în apărare şi au resimţit eforturile cerute de starea terenului. În orice caz, A.S.A. n-a arătat duminică jocul cu care ne obişnuise şi pe bună dreptate era supărat, după meci, antrenorul Bone, nemulţumit de rezultat, dar în special de joc, lipsit total de eficacitate (doar trei şuturi la poartă!). Mureşenii au rămas datori, duminică, publicului bucureştean.

P. GAŢU

SECRETELE SURPRIZEI

În meciul de la Braşov, după „lovitura de teatru" din min. 58, rămăsese suficient timp în care gazdele ar fi putut, teoretic, nu numai să egaleze situaţia ci chiar să obţină victoria. Şi aproape că nu era nimeni — în afara oaspeţilor, bineînţeles — care să nu spere, măcar, într-o răsturnare spectaculoasă a rezultatului.

Şi totuşi — în ciuda aşteptărilor — echipa cu cea mai bună apărare din actualul campionat, părăsea, la capătul celor 90 de minute de joc, arena întrecerii, învinsă pe propriul său teren! Explicaţia? Incontestabil că formaţia antrenată de **Nicolae Proca** a prins duminică una dintre acele zile în care vrei să faci atît de mult încît, pînă la urmă, nu-ţi iese nimic. Aşa cum i s-a mai întîmplat, nu cu mult în urmă şi în partida cu Universitatea Craiova. Acum, ca şi atunci, probabil, Steagul roşu a încercat să rezolve problemele cele mai simple ale jocului prin soluţiile cele mai complicate. Mai concret spus, braşovenii au pasat mult şi pe jos, în condiţiile unui teren aproape desfundat, au acţionat frontal pe direcţiile cele mai aglomerate şi foarte puţin accesibile infiltrării, au şutat fără convingere la poartă, au irosit o sumedenie de situaţii la „momente fixe", printre care şi zece lovituri de colţ executate într-o manieră formală, s-au aventurat într-o ofensivă cu orice preţ, uneori oarbă, neglijînd măsurile elementare de protecţie ale propriei defensive pe căile cele mai favorabile de desfăşurare a contraatacului advers. Într-un asemenea cadru de acţiune, Steagului roşu îi era, practic, greu să-şi poată valorifica avantajul terenului şi, totodată, pretenţiile la un rezultat favorabil.

Dar ar fi nedrept dacă am pune totuşi scorul, aparent surpriză, al partidei de la Braşov, numai pe seama nereuşitelor echipei gazdă. Dînd Cezarului ce-i al Cezarului, va trebui să consemnăm, cu obiectivitate, faptul că Sport Club nu s-a situat nici un moment pe poziţia de inferioritate, proprie majorităţii formaţiilor în deplasare. Băcăuanii au evoluat ca un „11" bine sudat fizic şi moral, au luptat frumos şi curajos în apărare, inteligent şi simplu în atac, mizînd iniţial pe obţinerea unui punct. Ei n-au ezitat, însă, deloc să forţeze victoria, atunci cînd au intuit — de pe margine şi din teren — că acest lucru este posibil şi au cîştigat pe merit ambele puncte, depăşindu-şi cu siguranţă adversarul.

Mihai IONESCU

OBSERVAŢII — PRIM PLANURI

După acest derby, prin tradiţie, Dinamo — „U" Cluj care, însă, nu şi-a onorat, decît în rare momente, cartea de vizită, iată cîteva observaţii-sinteză:

a) Prima ar fi aceea că, o bună parte din timp, Dinamo n-a dovedit maturitate în joc. A sărit în ochi această lipsă de orientare a formaţiei gazdă, care, mult timp, nu şi-a adaptat acţiunile la condiţiile speciale oferite de cîmpul de joc, devenit dificil din cauza stratului de zăpadă. Într-adevăr, în loc să-şi conceapă variat ofensiva (*printr-o ALTERNANŢĂ A PASELOR SCURTE*, pregătitoare, chiar şi înapoi, trimise de vîrfurile marcate strict — prin care să-şi scoată adversarul din dispozitiv sau să-l pună pe picior greşit — *CU PASE LUNGI*, la întîlnire), dinamoviştii prea au făcut apel la una dintre scheme (centrări înalte, la „pachet"), destul de uşor de contracarat din cauza stereotipiei. A fost necesară, la pauză, intervenţia antrenorilor pentru ca Dinamo să recurgă, în partea a doua a meciului, la un „registru tactic" mai adecvat. Şi, nu întîmplător, două dintre cele trei goluri ale învingătorilor au avut la bază combinaţii mai raţional concepute.

b) „U" Cluj este una dintre puţinele echipe stilate, cu evidente aplicaţii spre fotbalul-spectacol. *De aceea, ne-a surprins neplăcut faptul că, pentru replica ei după pauză, ea a ales antijocul*, încercînd să-şi apere golul prin trageri de timp. Întorcînd spatele jocului ei obişnuit, „U" a fost rapid sancţionată de două ori: o dată de arbitrul care, în văzul tribunelor, i-a adresat un avertisment colectiv şi a doua oară de adversar, abil, la reluare, în a-şi concretiza o superioritate teritorială, înlesnită şi de partener.

c) La o singură fază, petrecută în finalul partidei, Dinamo şi-a pierdut un jucător (pe Dumitrache, eliminat, împreună cu Creţu, pentru lovire reciprocă) şi a înscris un gol, pe cel de al treilea, la o lovitură liberă executată cu măiestrie de Dinu. *„Preferam să rămînem cu 2—1, decît să-l pierdem pe Dumitrache"* — mărturisea, lîngă noi, în tribună unul dintre suporterii formaţiei bucureştene.

De l-ar fi auzit, în clipa aceea, pe suporter, sîntem siguri că Dumitrache ar fi încercat un sentiment de regret, o strîngere de inimă. Ştim, este adevărat, pînă la faultul comis asupra lui (în acel minut 88), omul de gol al lui Nelu Nunweiller fusese deseori „controlat" destul de sever. Dar de aici şi pînă la gestul cu care Dumitrache a încercat să-şi facă singur dreptate!...

G. NICOLAESCU

PERSISTĂ „NECUNOSCUTELE" ÎN LUPTA PENTRU ŞEFIA DE TOAMNĂ

(Urmare din pag. 1)

tru şefia de toamnă. Indiferent însă dacă ei vor reuşi sau nu în această tentativă, **performanţa lor din etapa de duminică este una din cele mai bune din actualul campionat,** Sport Club fiind prima echipă care reuşeşte victoria la Braşov. În orice caz, meciul Sport Club — Dinamo din penultima rundă capătă astfel nu numai atributul de derby al etapei ci se profilează şi ca **unul din derby-urile sezonului.**

Printre performerele zilei se situează şi **Steaua** (un nul, la Arad, extrem de valoros, mai ales că a fost obţinut după emoţiile unui penaly, ratat însă de adversar) şi **Universitatea Craiova,** aflată la cel de-al treilea meci în deplasare în care scoate cîte un punct (Sportul studenţesc 1—1, Steagul roşu 1—1, C.S.M. 2—2)! Partida de la Reşiţa s-a desfăşurat însă într-o tensiune deosebită, a fost afectată de o gravă eroare de arbitraj, ca şi de unele manifestări nesportive, ulterioare acestei erori (fapte de care trimisul nostru la meci se ocupă separat), aşa încît meciul va avea desigur un epilog în faţa comisiei de disciplină a F.R.F. dar, fireşte, nu jucătorii craioveni pot fi principalii incriminaţi, aşa încît incidentele de la Reşiţa nu afectează aprecierile asupra jocului acestei formaţii omogene, solide, care **din etapa a şaptea n-a mai cunoscut înfrîngerea.**

Două „teame"-uri în sensibil declin sînt, este cert, **Steagul roşu şi Farul,** ambele aflate, la un moment dat, în prima parte a turului pe primul loc al clasamentului.

Braşovenii au cea mai bună apărare din campionat (doar 7 goluri în 13 partide), dar punctul slab al echipei lor continuă să fie atacul, mai precis partea centrală a acestui compartiment. Această deficienţă lasă urme din ce în ce mai vizibile pe tabela de rezultate a „galben-negrilor", care — în ultimele două jocuri pe teren propriu — n-au marcat decît un singur gol. Sancţiunea acestei ineficacităţi? Un singur punct cîştigat, din cele patru (nu numai posibile, ci unanim pronosticate) şi care **au redus această formaţie** (cu certe posibilităţi şi care a pornit lansat în campionat) **la rolul unei echipe de mijloc,** cu realizări generale de 50% (13 puncte în 13 meciuri). Sub raportul ineficacităţii atacului, lucrurile stau şi mai alarmant la Farul Constanţa care se poate socoti totuşi o „răsfăţată" a clasamentului, pentru că are 12 puncte realizate printr-un total de... 8 goluri marcate. Este cert că echipa antrenată de Haşoti (şi el, ca şi Proca, fost atacant!) trece printr-o criză acută de eficacitate pe care o ilustrează suita celor cinci rezultate obţinute de constănţeni după „bomba" din etapa a VIII-a, cînd învingeau la Ploieşti. Iată această „serie neagră": 0—1, 0—1, 0—1, 1—1, 0—1, deci **un singur gol înscris în cinci meciuri,** un singur punct din zece posibile.

Dar dacă aceste două declinuri sînt mai frapante pentru că ele se raportează la **o perioadă-etalon de comparaţie mai apropiată,** nu trebuie să pierdem din vedere evoluţia nesatisfăcătoare din această toamnă a unor echipe ca **F. C. Argeş, A.S.A., Universitatea Cluj** (actualmente ocupante ale locurilor 12, 13, 14), în raport cu locurile fruntaşe ocupate de ele în vară, în clasamentul final al ediţiei trecute (1, 3, 4). Situaţia este neplăcută mai ales pentru studenţii clujeni care, duminică, numai... graţie greşelii de arbitraj de la Reşiţa au scăpat (priviţi clasamentul!) de... a ţine companie colegilor lor din Capitală, pe locurile retrogradării.

LA 5 DECEMBRIE TRAGERE EXCEPŢIONALĂ LOTO

Administraţia de Stat Loto — Pronosport organizează la 5 decembrie 1972, o nouă tragere excepţională LOTO care acordă participanţilor în număr NELIMITAT: autoturisme DACIA 1300 şi DACIA 1100, precum şi numeroase premii în bani de valoare fixă şi variabilă.

Pentru stabilirea numerelor cîştigătoare se vor efectua 4 extrageri însumînd în total 29 de numere. Se vor atribui 9 categorii de premii.

Participarea se face pe bilete de 2 lei, 5 lei şi 15 lei varianta. Precizăm că variantele de 15 lei dau dreptul de participare la toate extragerile. Reţineţi! Mai multe bilete de 15 lei, mai multe şanse de cîştig.

● Tragerea Pronoexpres de mîine va fi televizată direct din Studioul de Televiziune cu începere de la ora 18.30. Astăzi este ULTIMA ZI pentru procurarea biletelor.

CÎŞTIGURILE CONCURSULUI PRONOEXPRES NR. 47 DIN 22 NOIEMBRIE 1972

Extragerea I: Categ. 2: 1 variantă (10%) a 72 542 lei; categ. 3: 11,80 a 6 148 lei; categ. 4: 28,30 a 2 563 lei; categ. 5: 88,75 a 817 lei; categ. 6: 3 341,65 a 40 lei.

Report categoria 1: 905 680 lei.

Extragerea a II-a: Categ. B: 10,60 variante a 8 177 lei; categ. C: 27,50 a 3 141 lei; categ. D: 1 627,45 a 60 lei; categ. E: 106,45 a 200 lei; categ. F: 2 237,60 a 40 lei.

Report categoria A: 165 963 lei.

Cîştigul de categoria 2 (10%) a revenit participantului CONS

Comentarii după meciul cu Franța, pierdut prea ușor de către echipa României

RITMUL LENT ȘI FORȚA INSUFICIENTĂ AU REDUS ȘANSELE RUGBYȘTILOR NOȘTRI

Cu partida România — Franța s-a încheiat o nouă ediție (a VI-a) a **„CUPEI NAȚIUNILOR F.I.R.A.“**, devenită în 1972 primul campionat european al sportului cu balonul oval. **Astfel, formația franceză iese învingătoare pentru a 5-a oară** (în 1969 primul loc a revenit echipei noastre), **demonstrîndu-și din nou valoarea.**

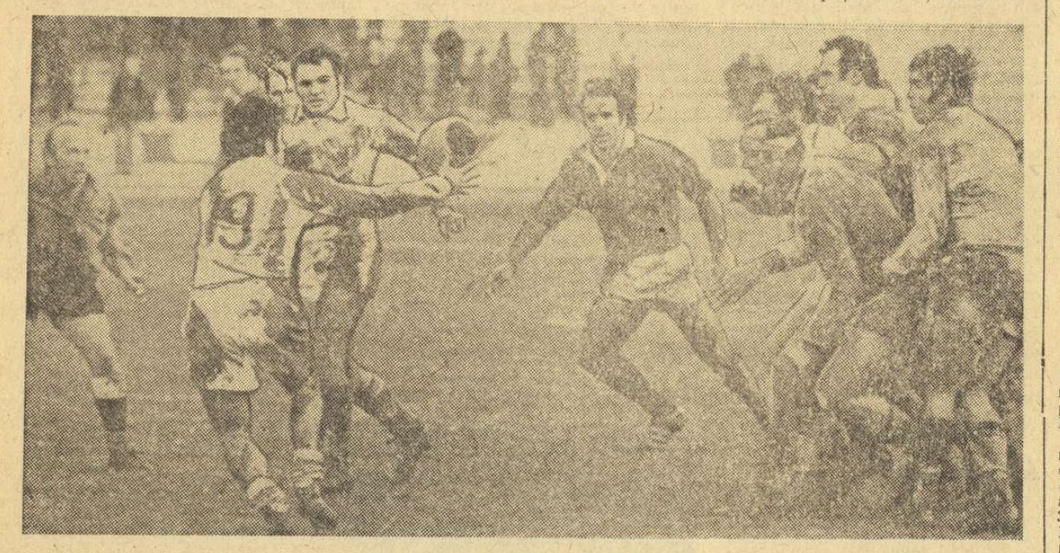

După o grămadă spontană, balonul a ajuns la Bărgăunaș care, urmărit îndeaproape de Gh. Rășcanu, încearcă să lanseze în atac echipa noastră Foto: Dragoș NEAGU

Reprezentanții rugbyului românesc s-au situat pe poziția secundă în această competiție prestigioasă continentală. Dar, evoluția generală a jucătorilor noștri și mai ales în meciul de la Constanța nu poate fi considerată satisfăcătoare. Dacă avem în vedere și comportarea din partida cu formația R. F. a Germaniei, asistăm la un regres valoric în comparație cu nivelul actual atins pe plan internațional. Întîlnirea de duminică ilustrează acest fapt chiar dacă și echipa Franței nu s-a ridicat la cota reputației sale. În aceste condiții, rugbyștii români ar fi avut, desigur, un bun prilej de a se impune, de a obține un rezultat meritoriu. Totuși jucătorii noștri nu au știut să exploateze această situație favorabilă.

Jocul echipei României (învinsă cu 15—6) a păcătuit printr-o viteză insuficientă de reacție — în special a mijlocașilor la grămadă — **ceea ce a generat un ritm lent în construirea acțiunilor de atac, îngreunate și de transmiterea defectuoasă a baloanelor** (am luat în considerare și dificultățile terenului). **De asemenea, înaintarea, care și-a făcut totuși datoria, a fost mai puțin viguroasă în prima repriză cînd am și primit toate cele 15 puncte. Aceste deficiențe și altele au permis francezilor să domine destul de copios, tactic și fizic** (repetăm: în condițiile extrem de grele de joc oferite de teren, tehnica nu a putut constitui un atu pentru nici una dintre formații), **conducînd ostilitățile după cum le-a convenit. Deși românii nu au apărut inferiori sub raportul cîștigării baloanelor în grămezi** — dimpotrivă cifra le este, surprinzător, favorabilă 16—7 (9—2); iar la repuneri din margine nu au fost întrecuți decît foarte puțin 22—18 (11—9) — **ei nu au valorificat această situație și mingile obținute, astfel, au trecut, aproape toate, în posesia adversarilor.** De aceea, echipa noastră a fost, practic, redusă la o situație de apărare, aproape permanentă (60 din cele 80 de minute), pe alocuri chiar sufocantă, iar momentele de atac, trebuie s-o recunoaștem, au fost extrem de rare. Pe drept cuvînt, Gheorghe Rășcanu, acest jucător atît de experimentat și activ în teren, ne spunea că **„nu se poate cîștiga un joc doar apărîndu-te“**. Este o idee care se cuvine subliniată și asupra căreia, credem, ar trebui să reflecteze pe viitor, mult mai mult, conducerea tehnică a echipei noastre reprezentative.

Aspectul general al întîlnirii a fost modest, mai ales ca spectacol, deoarece acționîndu-se exclusiv pe înaintare, treisferturile au șomat, pur și simplu. Este o concluzie care, bineînțeles, vizează partea noastră, deoarece francezii au mai avut cîteva tentative de a deschide jocul. **Să fie vorba de o deformare a concepției sau pur și simplu colaborarea dintre compartimente a fost ratată din cauza valorii scăzute a mijlocașilor la grămadă, ambii de o încetineală exasperantă?** Fiecare balon cîștigat de înaintarea noastră s-a pierdut, tocmai din cauza ritmului de melc al jucătorilor de pe această parte. Ei au anulat astfel, eforturile de-a dreptul uriașe ale înaintării.

În continuare, să trecem în revistă evoluția tricolorilor (7 debutanți) în această a 21-a întîlnire România — Franța: **R. Durbac** a fost într-una din zilele lui slabe; a greșit de cîteva ori decisiv; **Gh. Nica** a evoluat mulțumitor în condițiile amintite ale lipsei de baloane; totuși, de cîte ori s-a întîlnit cu balonul a știut să-l utilizeze cu folos; este autorul celor șase puncte ale echipei; **M. Suciu** nu s-a văzut în joc, nebeneficiind de baloane; **Gh. Dragomirescu** și **I. Marica** au o situație similară cu cea a lui Suciu; **M. Nicolescu** ni s-a părut — alături de Nica — jucătorul cel mai lucid și mai activ din linia de treisferturi; îi putem acorda o apreciere favorabilă; **D. Rășcanu** și **S. Bărgăunaș** au ratat debutul lor într-o întîlnire cu Franța, fiind depășiți de miza partidei; **Gh. Rășcanu** a făcut eforturi mari pentru a împinge jocul în terenul francez; clasa sa a putut fi văzută în cîteva ocazii, e drept destul de rare; **N. Postolache** a muncit enorm pentru a debuta cu succes într-un meci dificil; **C. Fugigi** a contribuit, după puterile sale, la echilibrarea raportului de forțe pe înaintare; **C. Șerban** a luptat mult, fără a străluci însă ca altădată; **Gh. Dărăban** s-a dăruit cu generozitate echipei, dar nu cu randamentul așteptat; **M. Ciornei** a ținut piept cu succes în grămadă, ceea ce nu este puțin lucru; **M. Ortelecan** și-a făcut datoria la talonaj, ștergîndu-ne din amintire evoluția slabă din partida cu R. F. a Germaniei; **C. Dinu** s-a subordonat intereselor echipei dar de la un internațional cu experiența sa ne așteptam la mai mult.

Dimitrie CALLIMACHI
Tiberiu STAMA

ÎNTÎLNIRI PRIETENEȘTI ÎNTRE GIMNASTELE ROMÂNCE ȘI IUGOSLAVE

La Timișoara a avut loc întîlnirea internațională de gimnastică modernă dintre echipele cluburilor Universitatea din localitate și Palilula din Belgrad la junioare și senioare. Bine organizată și desfășurată la un nivel ridicat, întrecerea a oferit un spectacol frumos, aplaudat de publicul spectator. La junioare au dominat sportivele românce, învingătoare atît pe echipe cît și la individual compus, în timp ce la senioare victoria a revenit gimnastelor oaspete, multe din ele componente ale echipelor reprezentative de senioare și tineret ale Iugoslaviei.

Iată rezultatele: **junioare:** Universitatea Timișoara 68,35, Palilula Belgrad 67,75; **individual compus:** Alice Șumek (Tim.) 18,10, Nona Opriș (Tim.), Dragana Radapanovici și Nada Vukovici (Belgrad) toate cu 17,15; **senioare:** Palilula 84,10, Universitatea 80,95; **individual compus:** Ivana Obucina 28,25 (B), Jadranka Kubici (B) 28,20, Lucia Kotella (Tim.) 27,90.

La scrimă

POLITEHNICA TIMIȘOARA — SEL. SZEGED 2-2

Selecționata de scrimă din Szeged (Ungaria) a evoluat, duminică, la Timișoara unde a întîlnit, la toate cele patru arme, pe trăgătorii clubului local Politehnica.

Conform așteptărilor, studenții timișoreni s-au impus la floretă masculin, adjudecîndu-și comod victoria cu 12—4 (cele mai multe puncte le-au adus: **Pordea — 4, Zsack — 3, Heim — 3**). Gazdele au mai obținut un succes și la spadă cu 10—6, contribuția cea mai importantă aducînd-o **A. Ciorbă** — 4v și **S. Costan** — 4v.

După o dispută foarte echilibrată, oaspeții au terminat învingători meciul de sabie (9—7) în care au beneficiat de aportul experimentatului trăgător **L. Apro.** În sfîrșit, proba feminină de floretă a revenit tot oaspeților cu 13—3 cele mai eficace trăgătoare ale lor fiind **E. Debreceny** și **A. Toth** (cîte 4v).

Scorul final al întîlnirii a fost, așadar, 2—2 ceea ce constituie un frumos debut pentru tinerii trăgători ai Politehnicii Timișoara.

Petre ARCAN — coresp. județean

SPORTUL ALBANEZ PE COORDONATELE PROGRESULUI

Poporul albanez sărbătorește, mîine, 60 de ani de la proclamarea independenței de stat și a 28-a aniversare de la eliberarea sa de sub jugul fascist, moment capital în istoria sa care, de atunci încoace, stă sub semnul marilor împliniri.

Energiile descătușate ale harnicului popor albanez s-au materializat, an de an, în importante realizări în toate domeniile de activitate printre care, în mod firesc, educația fizică și sportul și-a ocupat locul cuvenit ca factor de menținere a sănătății, de dezvoltare a capacității de muncă.

Bucurîndu-se de grija permanentă a Partidului Muncii și a guvernului, activitatea sportivă din R. P. Albania a cunoscut o continuă dezvoltare ea devenind o componentă nelipsită a vieții tineretului și a multor cetățeni vîrstnici. În întreaga țară au apărut construcții sportive sau amenajări simple pe care se desfășoară o laborioasă activitate competițională. De-a lungul splendidei riviere, scăldată de apele albastre ale mării Ionice, s-au construit stațiuni de odihnă, s-au amenajat tabere de vacanță pentru tineretul școlar, fiecare din ele cuprinzînd și terenuri de sport (fotbal, volei, baschet etc).

Fotbalul se bucură de o foarte mare popularitate în rîndurile tineretului albanez. În 1945, această țară avea vreo 200 de fotbaliști care activau în 10 echipe. Astăzi, numărul fotbaliștilor legitimați depășește cifra de 3 000. Este o paralelă care reflectă în mod elocvent dezvoltarea sportului albanez în cei 28 de ani de la eliberarea de sub jugul fascist.

Cele mai cunoscute formații de fotbal sînt: *„Partizani“*, multiplă campioană a țării, *„Dinamo“*, care și-a înscris de asemenea numele de cîteva ori, pe lista campioanelor Albaniei, *„17 Nendori“* care are la activ un meci egal (2:2) cu celebra formație olandeză Ajax precum și *„Vllaznia“*.

Cel mai bogat palmares îl are „Partizani“. În el figurează și două victorii asupra formației Universitatea Craiova, în cadrul Cupei balcanice care a revenit, în 1971, clubului albanez.

La un înalt nivel valoric se află voleibalul masculin practicat în Albania. Echipa Dinamo din Tirana s-a numărat, în 1971, printre cele patru formații calificate în finala Cupei campionilor europeni. În baschet, sportvii albanezi s-au impus cu prilejul Universiadei de la Torino unde au dat o foarte viguroasă replică experimentaților jucători iugoslavi, cedîndu-le la o diferență minimă.

Sportivii Albaniei s-au mai afirmat, în ultimii ani, și în alte discipline ca: șahul și atletismul.

În același timp, el își ridică treptat măiestria la gimnastică, lupte și în alte sporturi — pentru practicarea cărora li se asigură condiții din ce în ce mai bune, atît sub aspectul bazei materiale necesare cît și al cadrelor de specialiști cu înaltă calificare.

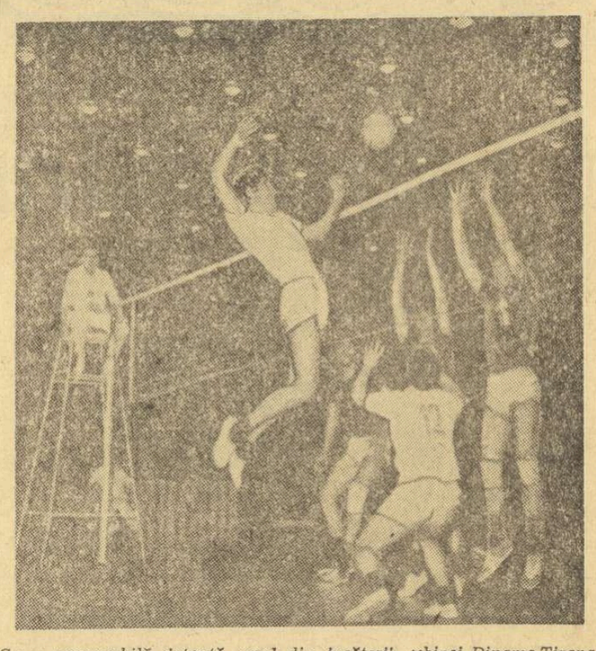

Cu o remarcabilă detentă, unul din jucătorii echipei Dinamo Tirana va aduce mai aproape de victorie formația sa în meciul din C.C.E. cu sextetul clubului Panathinaikos din Atena

sportul în lume

ARTHUR ASHE CÎȘTIGĂ ȘI LA ROMA

ROMA 27 (Agerpres). — Campionatul mondial de tenis, rezervat jucătorilor profesioniști, a fost cîștigat în acest an de americanul **Arthur Ashe.** În finala competiției, desfășurată în „Palatul Sporturilor“ din Roma, Ashe l-a învins în cinci seturi, cu 6—3, 3—6, 6—3, 3—6, 7—6, pe compatriotul său Bob Lutz. A fost o partidă deosebit de echilibrată, în care Ashe a obținut victoria în urma unui tie-break pe care l-a cîștigat cu 7—2.

Din cele 12 turnee preliminare ale campionatului mondial, Arthur Ashe a terminat învingător în trei (Louisville, Montreal și Rotterdam). În partida pentru locurile 3—4, olandezul Tom Okker a dispus cu 6—3, 7—5 de Cliff Drysdale.

KJELL JOHANSSON CAMPION AL SCANDINAVIEI LA TENIS DE MASĂ

STOCKHOLM, 27 (Agerpres). — La Boras (Suedia), au luat sfîrșit campionatele internaționale de tenis de masă ale Scandinaviei.

În proba de simplu (m), titlul a revenit suedezului Kjell Johansson, care, în finală, a dispus cu scorul de 3—1 (18—21, 21—18, 21—16, 21—19) de Iu Iu-tse (R. P. Chineză). La feminin, a terminat învingătoare Ailesa Lee (Coreea de Sud). Ea a dispus cu 3—1 (15—21, 21—16, 21—10, 21—18) de Cian Li-wei (Coreea de Sud). La dublu feminin au cîștigat Ailesa Lee și Mira Park (Coreea de Sud) iar la dublu mixt perechea Jonyer—Magos (Ungaria), învingătoare cu 3—1 în meciul cu Tasaka, Edano (Japonia). Finala probei de dublu masculin a revenit jucătorilor Gomoșkov și Sarkoian (U.R.S.S.). Ei au dispus în finală cu 3—1 (21—15, 21—17, 22—24, 21—14) de cuplul suedez Johansson—Bengtsson.

BIRIUKOVA — NOUA CAMPIOANĂ UNIONALĂ DE TENIS

Campionatul unional feminin de tenis a fost marcat în acest an de o mare surpriză: titlul a revenit tinerei jucătoare Biriukova, în vîrstă de 20 de ani. Biriukova, care este studentă la Universitatea din Baku, a ocupat primul loc în turneul final al competiției, după ce, în partida decisivă, a învins-o cu 6—4, 6—3 pe multipla campioană Olga Morozova.

„CUPA PRIETENIA“ LA HOCHEI

MOSCOVA 27 (Agerpres). — La Cerepoveț (U.R.S.S.) au continuat întrecerile competiției internaționale de hochei pe gheață pentru juniori „Cupa Prietenia“. Echipa României a întîlnit selecționata Ungariei, în fața căreia a pierdut cu scorul de 2—5 (1—0, 0—2, 1—3). Alte rezultate: U.R.S.S.—Polonia 15—2 (6—1, 4—1, 5—0); R. D. Germană—Cehoslovacia 3—2 (0—2, 1—0, 2—0); Metalurg Cerepoveț—Bulgaria 16—1 (6—1, 7—0, 3—0.

AGENDA SĂPTĂMÎNII

26.XI.—3.XII. ȘAH Turneele internaționale de la Palma de Mallorca (Spania) și San Antonio (S.U.A.).

28.XI.—3.XII. HANDBAL Turneu internațional rezervat echipelor reprezentative masculine, la Tbilisi (U.R.S.S.).

28.XI. TENIS „Turneul campionilor“, la Barcelona: Smith — Connors; Năstase — Gorman; Kodeș — Gimeno; Orantes — Hewitt.

29.XI. FOTBAL Meciuri-tur în cadrul turului al III-lea al „Cupei U.E.F.A.“.

29.XI. TENIS „Turneul campionilor“: Năstase — Hewitt; Smith — Gimeno; Orantes — Gorman; Kodeș — Connors.

30.XI. TENIS „Turneul campionilor“: Smith — Kodeș; Năstase — Orantes; Gimeno — Connors; Hewitt — Gorman.

1—3.XII. LUPTE „Dinamoviada“ de lupte greco-romane și libere, la Berlin.

1—3.XII. POLO Turneul final al C.C.E., la Budapesta.

1.XII. TENIS „Turneul campionilor“ — meciuri semifinale.

2—3.XII. LUPTE „Trofeul campionilor“ la lupte greco-romane, la Belgrad.

2.XII. TENIS „Turneul campionilor“: finala și meciul pentru locurile 3—4.

3—5.XII. TENIS DE MASĂ Campionatele internaționale ale Franței, la Paris.

3.XII. VOLEI Meciuri în cadrul Cupelor europene (masculin și feminin).

SEZONUL ȘAHIST HIVERNAL ÎN PLINĂ DESFĂȘURARE

(Urmare din pag. 1)

și **Alehin** (12). La rîndul său, cubanezul, după ce a pierdut dramaticul meci de la Buenos Aires cu Alehin (1927), a avut în anul următor o recoltă bogată de succese (locul I la Berlin — înaintea lui **Nimzovici, Spielmann, Tartakower, Rety, Rubinștein, Marshal** — și la Karlsbad, unde au jucat cei mai buni mari maeștri ai timpului, afară de **Alehin și Lasker). Mihai Tal** „s-a răzbunat“ pentru înfrîngerea la **Botvinnik** cîștigînd magistral (înaintea lui **Fischer**) turneul de la Bled.

Să vedem dacă **Spasski** va respecta regula într-o companie foarte selectă de mari maeștri invitați la Palma: **Gheller, Polugaevski, Hübner, Ivkov, Liuboevici, Fl. Gheorghiu, Anderson, Olafsson** ș.a.

★

Nici o veste din „tabăra“ lui **Bobby Fischer**! El nu participă la marele turneu de la San Antonio — Texas **(Petrosian, Keres, Karpov, Larsen, Gligorici, Hort, Portisch, Mecking** printre concurenți), deși organizatorii îi ofereau un extraonorar de 4000 de dolari (!) și erau dispuși să dubleze suma stabilită inițial drept premiul I. Dar, într-o conferință de presă ținută în fața ziariștilor de sport din Moscova, după întoarcerea de la Olimpiadă, **Vasili Smislov** a lăsat să se înțeleagă (fără să o spună direct) că meciul revanșă ar fi, în principiu, aranjat. Simptomatic a părut faptul că, deși nici un protocol oficial nu a fost încălcat, reprezentanți ai marelui cazinou din Las Vegas (care s-a oferit să finanțeze meciul) studiază condițiile organizatorice de la Reykjavik și din alte orașe unde a jucat Bobby, probabil pentru a putea face față marilor lui capricii. Oamenii de afaceri afirmă că, la această oră, organizarea unui meci între Fischer și oricare alt mare maestru „en vogue“ din lume este un uriaș „business“ și că banii investiți (treaba asta costă, după aprecierile colonelului Edmonson, secretarul general al federației de șah din S.U.A. cam o jumătate milion de dolari!) pot aduce beneficii întreite din publicitate, turism, televiziune și altele...

★

Un șahist român, marele maestru **Florin Gheorghiu,** se califică pentru prima dată în turneul interzonal pentru campionatul mondial! Evenimentul s-a petrecut, după cum se știe, în această vară, la Helsinki, și semnificația lui am comentat-o la timpul potrivit. Urmărind evoluțiile ulterioare ale liderului eșichierului românesc (la Balcaniadă și și J.O.), ajungem la concluzia că **Florin** (28 de ani împliniți în aprilie) **deține pregătirea, maturitatea și experiența care îi pot îngădui să lupte de la egal cu cei mai puternici jucători ai lumii.**

Potrivit noului regulament al C.M., vor avea loc două turnee zonale (în 1973), primii trei clasați din fiecare, plus Spasski și Petrosian, urmînd să alcătuiască grupul celor 8 candidați care vor susține seria de meciuri directe eliminatorii pentru stabilirea șalangerului **oficial** al F.I.D.E. Dacă pînă în 1975 — anul următorului meci — **Fischer** va pierde titlul într-o întîlnire „particulară“ (în afara ciclului stipulat de federația internațională), atunci șalangerul îl va întîlni pe noul campion, tot în 1975, „Interzonalele“ de anul viitor se anunță foarte interesante. Vor juca la ele 12 șahiști sovietici, cîte 6 în fiecare grupă și alături de ei cei mai puternici jucători ai lumii. Pînă acum s-au calificat următorii: **Tal, Keres, Smislov, Gheller, Taimanov, Polugaevski, Ștein, Korcinoi, Karpov** (U.R.S.S.), **Gligorici, Ivkov, Liuboevici, Rukavina** (Iugoslavia), **Hort** și **Smejkal** (Cehoslovacia), **Portisch** (Ungaria), **Hübner** (R.F.G.), **Larsen** (Danemarca), **Fl. Gheorghiu** (România), **Uhlman** (R.D.G.), **Mecking** (Brazilia), **Radulov** (Bulgaria), **Cuellar** (Columbia), **Torre** (Filipine), **Biyasas** (Canada), **Kagan** (Israel), **Hug** (Elveția) — admis în calitate de campion mondial de juniori.

Acestora li se mai adaugă: **3 jucători sovietici, calificați la campionatul unional, 2 americani, dintre Kavalek, R. Byrne și Reshewski, un argentinian, dintre Panno și Quinteros.**

Publicînd această listă, revista elvețiană **„Schach Express“** conchidea spiritual: **„Și acum, alegeți-vă seria pe care o socotiți... mai slabă!“**

Iată în ce companie formidabilă va evolua **Florin Gheorghiu.** Dar, însăși calificarea printre aceste mărimi ale șahului mondial reprezintă un remarcabil succes.

★

În sfîrșit, să consemnăm începerea la Baku a celei de a 40-a finale a campionatului U.R.S.S., cu 11 mari maeștri printre cei 22 de participanți. Ediția actuală conteză și ca turneu zonal, primii trei clasați adăugîndu-se celor 9 șahiști sovietici de pe acum calificați pentru competiția interzonală. Pentru aceasta luptă mari maeștri din „vechea gardă“, cum ar fi **Bronștein** și **Holmov,** dar — se pare cu șanse superioare de reușită — jucători din eșaloane mai noi, **Vasiukov, Gufeld, Savon, Tukmakov** și alții.

Oricum, în acest sezon șahist hivernal, campionatul Uniunii Sovietice este urmărit cu interesul pe care îl stîrnesc cele mai puternice turnee internaționale desfășurate în lume.

BRAVO CONSTANȚA!

Ne-a părut rău că rugbyștii noștri n-au onorat cum s-ar fi cuvenit meciul cu Franța în capitala Dobrogei, unde, pentru prima oară în istoria de peste o jumătate de secol a întîlnirilor România — Franța, jocul a fost mutat din București în provincie. Acordarea organizării acestei întîlniri orașului Constanța n-a fost întîmplătoare pentru că rugbyul este pe litoral cu adevărat îndrăgit, susținut de oficialitățile constănțene și condus tehnic de admirabilul nostru internațional, acum antrenor la Farul, Titi Ionescu.

Extinderea unor asemenea organizări sportive de amploare în provincie se dovedește din ce în ce mai utilă. Întîlnirile internaționale de anvergură găsesc în marile orașe ale țării noastre un suflu nou, entuziasm, forme inedite de exprimare a dragostei pentru sport și a stimei pentru marea performanță.

Din păcate, rugbyștii noștri n-au învins și nici n-au obținut un scor mai strîns, deși s-au străduit s-o facă, în schimb tot ceea ce au realizat forurile sportive locale, îndrumate de Comitetul județean Constanța al P.C.R., pentru ambianța întîlnirii România — Franța, va rămîne un model de organizare și atenție pentru jucătorii noștri și pentru oaspeți. Lotul reprezentativ român a dispus de cele mai bune condiții de pregătire, iar oaspeții, inclusiv cei 22 de ziariști francezi, au fost înconjurați cu o mare atenție.

Primarul orașului, tov. Nicolae Petre, a primit conducerile delegațiilor și a oferit un dejun cu prilejul acestui eveniment sportiv, iar în scurtul timp petrecut la Constanța oaspeții au avut posibilitatea să cunoască din trecutul istoric și din realizările actuale ale acestui oraș românesc, larg cunoscut în lume. Delegația franceză și-a exprimat recunoștința pentru primirea călduroasă ce i s-a oferit de către gazde.

Într-adevăr, pentru reușita organizării, pentru ambianța realizată, pentru eforturile făcute, se cuvine un sincer: BRAVO CONSTANȚA!

CAMPIONATUL DE ȘAH — ÎN A DOUA JUMĂTATE — CAROL PARTOS A DOMINAT PRIMELE 9 RUNDE

Cea de a 36-a finală a campionatului național masculin de șah a intrat în a doua jumătate a desfășurării sale, avînd un lider care, prin jocul prestat pînă acum, merita din plin această poziție: **Carol Partos.**

Maestrul ploieștean a dominat în mod indiscutabil rundele de pînă acum, a demonstrat o foarte bună pregătire teoretică și o excelentă dispoziție de luptă, nu s-a refugiat în variante de remiză chiar atunci cînd a întîlnit pe contracandidații săi direcți la șefia clasamentului. Partida din runda a 9-a, cu negrele, în care l-a avut adversar pe Ghinda, a demonstrat elocvent spiritul de competiție care îl animă pe Partos.

Ea ne-a amintit un dialog care s-a fi petrecut, în mod real, între doi mari maeștri. Oricum, însă, „si non e vero, e ben trovato“...

— **Doriți remiză?,** a întrebat unul.

— **Nu!** a răspuns celălalt.

— **Atunci, doriți să cîștigați?,** a insistat el.

— **Nu!**

— **Doar nu cumva vreți să pierdeți?**

— **Nu!**

— **Dar ce doriți?**

— **Vreau să joc!**

Într-adevăr, Partos manifestă o mare plăcere de joc.

După un start nesigur, marcat de cinci remize, proaspătul maestru internațional **Dumitru Ghizdavu** a trecut pe primul plan al disputei pentru titlu, abordînd partidele mai agresiv și mai energic, adică în stilul care i-a adus consacrarea. Întîlnirea cu **Mihai Șubă,** de duminică seară, este revelatoare în acest sens.

PARTIDA SPANIOLĂ

Alb: **Ghizdavu**

Negru: **Șubă**

1.e4 e5, 2.Cf3 Cc6, 3.Nb5 g6 (Un sistem de apărare foarte vechi, astăzi abandonat în practica turneelor. Șubă l-a utilizat, probabil, în scopul de a-și surprinde adversarul și a-l scoate din... biblioteca modernă a spaniolei), **4.0—0 Ng7, 5.c3 d6, 6.d4 Nd7, 7.Te1 Cge7, 8.Nc4 0—0, 9.h3 h6** (Dacă s-ar face un concurs cu tema „Din ce deschidere a rezultat această poziție?“, nimeni n-ar spune „dintr-o apărare spaniolă“. Configurația aduce, mai degrabă, cu o indiană a regelui, în care albul are un mare spațiu de manevră), **10.d:e5 C:e5, 11.C:e5 d:e5, 12.a4 Nc6, 13.Db3 Cc8** (Singura posibilitate de a aduce calul în joc pe această cale ocolită), **14.Cd2 Cd6, 15.Nf1 Df6, 16.a5 a6, 17.Dc2 Tad8, 18.b4 Tfe8, 19.c4 Nf8, 20.Cb3 Dh4** (Această mutare, prin care dama neagră părăsește cîmpul principal al operațiunilor, îi va facilita albului să desfășoare atacul de pioni pe flancul stîng) **21.Cc5 Cc8, 22.Ne3 Cd6** (Campionul nostru universitar nu găsește un plan concret de joc și prin aceste pierderi de timp îngăduie adversarului să-și mobilizeze la maximum poziția), **23.f3 f5 24.b5!** (O înaintare decisivă) **24...a:b5, 25.c:b5 Nd7** (O tristă necesitate! După 25...C:b5, 26.N:b5 N:b5 27.e:f5 g:f5, 28.D:f5, poziția negrului se prăbușește sub avalanșa de amenințări) **26.a6! b:a6, 27.b:a6 f:e4, 28.a7 Nc6, 29.Ce6 Na8, 30.C:d8 D:d8, 31.Tfb1 Cf5, 32.Tb8 Dd7, 33.Nb5 c6, 34.T:a8 T:a8, 35.N:c6** și negrul cedează.

Printre ceilalți candidați la locurile de frunte se numără desigur **Victor Ciocâltea,** care nu a dezvoltat, pînă acum, cel puțin, forța sa recunoscută și **Theodor Ghițescu,** în ciuda accidentului din partida cu Rotaru, ca și **Șerban Neamțu,** aflat într-o bună formă, **Gheorghe Mititelu** și **Edgar Nacht,** ultimii doi handicapați, însă de prudența lor excesivă.

După un început foarte slab, maestrul **Emil Ungureanu** luptă să refacă terenul pierdut, intrînd în rîndul celor 13 participanți care au realizat 50 la sută din puncte sau mai mult.

Dar, desigur, pronosticurile sînt încă premature. În fața mai e o întreagă jumătate de turneu, care poate modifica ordinea în clasament și aprecierile actuale. **(V. CH.).**

REGRUPARE ÎN FRUNTEA CLASAMENTULUI

Partida centrală a rundei a 10-a, **Partos — Ghizdavu,** s-a terminat remiză după o luptă tăioasă și interesantă, dar în care nici una din părți nu-și putea asuma riscurile jocului la cîștig. Învingîndu-l pe **Vaisman,** campionul țării **Victor Ciocâltea** s-a apropiat de lider, pe care îl talonează acum. **Mititelu** (de data aceasta în partida cu **Rotaru**) s-a dovedit din nou un virtuoz al finalurilor de piese ușoare, obținînd a treia victorie în turneu. **Ghinda** a cîștigat la **Bondoc** (care a depășit timpul de gîndire într-o poziție inferioară), menținîndu-se pe primul plan al luptei pentru titlu. Alte rezultate: **Follert — Ungureanu** 0—1, **Șubă — Nacht** și **Grünberg — Stanciu,** remize. Trei partide s-au întrerupt.

ÎN CLASAMENT: **Partos** (1) 7, **Ghinda** (1), **Ciocâltea** (1), **Ghizdavu, Mititelu** 6½, **Ghițescu** (1), **Nacht** (1), **Stanciu, Ungureanu** 5½, **Neamțu** (2), **Șubă** 5 etc.

TELEX ● TELEX

La Hamburg se desfășoară în prezent campionatele mondiale de bowling. Înaintea ultimei zile de întreceri, situația în cele două clasamente individuale este următoarea: **masculin:** 1. Bernd Bauele (R.F. a Germaniei) 4 271 p; 2. Lorenzo Monti (Italia) 4 199 p; 3. Roger Dalkin (S.U.A.) 4 106 p; **feminin:** 1. Yoko Matsushita (Japonia) 1 408 p; 2. Irma Urrea (Mexic) 1 385 p; 3. Uipu Kaikko (Finlanda) 1 332 p.

■

După disputarea a 6 runde și a partidelor întrerupte, în turneul internațional de șah de la San Antonio (Texas) continuă să conducă marele maestru sovietic Anatoli Karpov cu 4½ puncte, urmat de Svetozar Gligorici (Iugoslavia), Paul Keres (U.R.S.S.) și Duncan Suttles (Canada) 3½ p, Tigran Petrosian (U.R.S.S.), Lajos Portisch (Ungaria), Donald Byrne (S.U.A.) 3 p, Bent Larsen (Danemarca) 2½ p etc. În runda a 6-a, Karpov l-a învins pe Byrne în 41 de mutări. Portisch a cîștigat la Hort și Gligorici la Smith. Partidele Petrosian — Evans și Larsen — Mecking s-au încheiat remiză.

■

Întîlnirea de tenis dintre echipele masculine ale Ungariei și Franței, disputată timp de două zile la Budapesta, în cadrul Cupei europene pe teren acoperit, s-a încheiat cu scorul de 5—0 în favoarea gazdelor. În ultima zi, s-au înregistrat următoarele rezultate: Szőke — Meyer 6—4, 3—6, 7—5; Baranyi — Leclerq 6—3; 6—3; Taróczy, Mahan — Contet, Meyer 6—1, 6—2. În urma acestui succes, tenismenii maghiari s-au calificat pentru semifinalele competiției.

■

La Hanovra, în cadrul Cupei europene la tenis, selecționata R.F. a Germaniei conduce, după prima zi, cu 2—0 în meciul pe care-l susține cu formația cehoslovaciei. Engert l-a învins cu 3—6, 7—5, 7—5 pe Hutka, iar Fassbender a dispus cu 5—7, 7—5, 6—3 de Hrebec.

■

Turneul internațional de tenis de la Melbourne a fost cîștigat de tînărul jucător australian Geoff Masters, învingător în finală cu 6—3, 6—7, 6—3, 7—5 în fața compatriotului său Mal Anderson. De remarcat că în semifinale, Masters l-a eliminat, tot în patru seturi (7—6, 1—6, 7—5, 6—2), pe celebrul campion australian Ken Rosewall.

ultimele știri ○ ultimele rezultate ○ ultimele știri

SMITH ȘI NĂSTASE FAVORIȚI

BARCELONA, 27 (Agerpres). — **„Tenismanul american Stan Smith, învingător la Wimbledon, și campionul român, Ilie Năstase, cîștigătorul de la Forest Hills, sînt marii favoriți ai Turneului campionilor“,** scrie într-un comentariu corespondentul agenției France Presse. În același comentariu se arată că **„Ilie Năstase, victorios în „Turneul campionilor“ ediția 1971 (Paris) și cîștigător al „Marelui Premiu — FILT“ — 1972, și-a regăsit forma și, în mod logic, va triumfa în grupa A“.** În cea de-a doua grupă (B), cel mai în formă jucător, la ora aceasta, este americanul Stan Smith, care a sosit din timp la Barcelona, s-a odihnit cîteva zile și apoi și-a reluat antrenamentele. Se pare că el se acomodează bine cu suprafața de joc a arenei din Barcelona.

I.E.F.S. — VOINȚA ARAD (m) 3—0, LA VOLEI

Aseară, în sala Progresul din Capitală, a avut loc întîlnirea masculină de volei dintre echipele I.E.F.S. și Voința Arad, contînd pentru ultima etapă a turului din campionatul republican. Jocul, departe de a se ridica la o valoare tehnică și spectaculară deosebită, a plăcut totuși prin evoluția scorului în toate cele trei seturi cît a durat întîlnirea. Scor 3—0 (10, 14, 12) pentru I.E.F.S. Fie că au menținut echilibrul (10—10 în primul set), fie că au condus în celelalte două (14—11, și respectiv, 12—11), arădenii au cedat de fiecare dată finalurile de set, în fața unei echipe mai mature, cu mai multă experiență și, în plus, beneficiara unei conduceri bune de pe bancă. Au arbitrat N. Waldinger și D. Rădulescu.

Redacția și administrația: București, str. Vasile Conta nr. 16; telefoane: centrala 11.10.05, secția corespondenți 11.51.09, interurban 72 și 286; telex: sportrom buc. 180. Tiparul I. P. „Informația“, București 40 368

PROLETARI DIN TOATE ȚĂRILE, UNIȚI-VĂ!

Sportul

ZIAR AL CONSILIULUI NATIONAL PENTRU EDUCAȚIE FIZICĂ ȘI SPORT

ANUL XXVIII — Nr. 7251 | 4 PAGINI 30 BANI | Miercuri 29 noiembrie 1972

ROMÂNIA — R.F. a GERMANIEI LA HANDBAL FEMININ

Reprezentativa feminină de handbal a României își continuă sezonul internațional susținînd două partide amicale în compania formației similare a R. F. a Germaniei.

Meciurile sînt programate la Timișoara și Cluj, în zilele de 3 și 5 decembrie.

ÎN ÎNTÎMPINAREA ANIVERSĂRII REPUBLICII

30 DECEMBRIE 1947-1972

NOI SPAȚII PENTRU ACTIVITATEA SPORTIVĂ LA STADIONUL TINERETULUI

În urmă cu cîteva luni, semnalam faptul că două mari încăperi de sub tribunele stadionului Tineretului, cu o suprafață de aproximativ 80 mp., sînt folosite, de mai mulți ani, ca magazii de materiale și echipament sportiv, în timp ce canotorii, atleții, rugbyștii și alți membri ai Clubului sportiv școlar și ai școlilor sportive resimt lipsa unor spații pentru antrenamentele de iarnă. Recent, C.M.E.F.S. — București a eliberat cele două săli, cedîndu-le Clubului sportiv școlar.

Cum a fost primit acest transfer de către noii beneficiari s-a putut vedea în graba și entuziasmul cu care antrenorii, profesorii și elevii clubului au pornit la treabă, pentru a transforma fostele magazii în săli de antrenament, frumoase și bine utilate. La început, s-a întocmit un plan de acțiune, iar propunerea ca întregul complex al lucrărilor să se desfășoare în cinstea aniversării Republicii a fost primită cu puternice aplauze. Apoi, fără întîrziere, a început lucrul efectiv. În jurul celor două săli, sportivii roiau ca albinele. De la o zi la alta, fostele magazii căpătau tot mai pregnant înfățișarea noii lor destinații. Aici, au muncit cu tragere de inimă sportivii **Viorel Ioniță, Viorel Cristian, Adrian Gheorghe** și **Alexandru Milea** — din lotul de handbal al clubului, grupa de caiac, în frunte cu elevii **Petre Gheorghinoiu, Ștefan Manea, Ștefan Hazirov** și **Mircea Stancu,** tehnicienii **Constantin Dicu** și **Ilie Gogu,** profesorul **Alexei Tecirdalian,** antrenorii **Gheorghe Gheorghiu, Mihai Doară, Geo Bădulescu** și încă mulți alții, elevi, profesori și antrenori.

În prima decadă a lunii decembrie, noile săli de sport ale clubului vor fi inaugurate.

1200 DE ELEVI DIN REȘIȚA LA FINALELE DE CROS

Peste 1 200 de elevi reșițeni **s-au prezentat la etapa pe municipiu a crosului închinat glorioasei aniversări a Republicii. Întrecerile, desfășurate pe un traseu înscris pe străzile cartierului „Lunca Pomoftului", au fost urmărite de mii de spectatori. Competiția s-a bucurat de un real succes.**

Iată cîștigătorii: categoria 12 ani: Adriana Neacșu (Lic. 2) — la fete și Marin Andravciuc (Șc. gen. 6) — la băieți; **cat. 13 ani:** Adriana Mando (Șc. gen. 2) și Ion Gheleancu (Șc. gen. 2); **cat. 14 ani:** Julieta Miroșu (Șc. gen. 7) și Cristian Cundrata (Șc. gen. 3); **cat. 15 ani:** Relia Puiu (Șc. prof. comercială) și Ion Latcău (Lic. industrial); **cat. 16 ani:** Ildico Kussy (Lic. 1) și Ilie Pașulescu (Grupul școlar U.C.M.R.); **cat. 17 ani:** Gabriela Mazilu (Lic. 1) și Milan Drăgan (C.F.R.).

D. GLĂVAN — coresp. județean

ÎNTRECERILE STUDENȚILOR BUCUREȘTENI

Peste 800 de studenți și studente din centrul universitar București și-au dat întîlnire pe aleile din incinta Institutului agronomic pentru a-și disputa întîietatea în trofeul „A 25-a aniversare a Republicii", la cros.

Competiția, rezervată alergătorilor neclasificați, organizată excelent de către Asociația studenților și catedra de educație fizică de la Institutul agronomic, a însemnat o reușită din punct de vedere sportiv, mulți dintre cei prezenți la start dovedind reale aptitudini pentru asemenea întreceri atletice.

Cele două probe cuprinse în program — pentru băieți și fete — desfășurate pe trasee în lungime de 1 800 și, respectiv, 600 m au fost cîștigate, de fapt, de Zoltan Gaspar și Ana Iacob, ambii de la I.E.F.S. care, fiind, sportivi de performanță, au luat startul în afara concursului.

Iată clasamentele oficiale: MASCULIN: 1. I. Samoilă (Institutul agronomic), 2. O. Popa (I.E.F.S.), 3. Gh. Ferecatu (A.S.E.), 4. C. Petrișor (I.E.F.S.), 5. Fl. Niculescu (A.S.E.), 6. V. Drăghici (Institutul agronomic); **FEMININ:** 1. Valeria Secăturea (I.E.F.S.), 2. Maria Bălan (Institutul agronomic), 3. Georgeta Marghiescu (I.E.F.S.), 4. Maria Andrei (I.E.F.S.), 5. Mihaela Marica (I.E.F.S.), 6. Gabriela Dan (Institutul politehnic).

Dumitru NEGREA

DUMITRU într-unul din slalomurile sale, ieri, la antrenamentul lotului A

Foto: Paul ROMOȘAN

ASTĂZI, PE STADIONUL REPUBLICII, DE LA ORA 16.45

Lotul național de fotbal primește „asaltul" garniturii de tineret

● În deschidere, meci între selecționatele Diviziei B

Un „intermezzo" interesant pentru fotbal și iubitorii lui, astăzi după amiază, pe stadionul Republicii. Aici se va desfășura un cuplaj în care vom urmări — alături de cei mai valoroși jucători ai noștri, reputați internaționali, componenții lotului A — o serie dintre talentele veritabile ale primului campionat, titularii lotului de tineret, precum și jucători considerați ca avînd frumoase perspective, provenind din Divizia B. Cele două întîlniri, **Lotul A — Lotul de tineret și Selecționata seriei I-a a Diviziei B — Selecționata seriei a II-a a Diviziei B,** ne promit interesante dueluri.

Vom vedea, în deschidere, jucători în vîrstă pînă la 23 de ani din campionatul secund, care se bucură de aprecieri dintre cele mai bune; ambiția lor, ca și ambiția... seriei pe care o reprezintă garantează un meci fără menajamente, deci nu o simplă întîlnire de trial. Mulți dintre cei care apar astăzi în selecționatele Diviziei B pot ajunge foarte rapid în echipe de prima divizie. Trecutele trialuri similare au dat roade bune în această privință și cei care au obținut frumosul succes al selecționării știu perfect acest lucru.

Va veni, apoi, confruntarea decanilor generației actuale a performanței fotbalistice cu cei care, luîndu-și ca principali aliați tinerețea și talentul lor, angajează drumul spre prima reprezentativă, cadeții fotbalului nostru. Jocul promite cîteva dueluri tactice de o mare acuitate, cum e această întrecere directă dintre redutabilele linii de mijlocași (Dumitru — Dinu — Nunweiller, de o parte, Boloni — Beldeanu — Mulțescu, de cealaltă) ca și confruntarea indirectă între cele două linii de atac: Lucescu — Dobrin — Dumitrache contra „mînjilor" Troi — Roznai — Aelenei. Așteptăm primele probe ale jocului cu trei mijlocași al lotului A și celelalte noutăți din formația de astăzi: Boc și Vigu.

Ieri, cele patru loturi, au susținut meciuri de antrenament de scurtă durată: Lotul A cu Selecționata seriei a II-a din Divizia B, cel de tineret cu cealaltă selecționată a Diviziei secunde. După care antrenorii au comunicat următoarele formații de începere a meciurilor:

LOTUL A: Adamache — Sătmăreanu, Boc, Antonescu, Vigu — Dumitru, Dinu, Nunweiller — Lucescu, Dobrin, Dumitrache.

(Continuare în pag. a 3-a)

EXISTĂ POSIBILITĂȚI REALE PENTRU AFIRMAREA PLENARĂ A ACTIVITĂȚII SPORTIVE DIN JUDEȚUL TIMIȘ

ILIE MORODAN
secretar al Comitetului județean Timiș al P.C.R.

Dezvoltarea culturii fizice și sportului, latură esențială a procesului de educație a maselor, a formării și afirmării multilaterale a personalității omului societății noastre socialiste, se înscrie la loc de frunte în politica socială a Partidului Comunist Român.

Preocupat în permanență de îmbunătățirea continuă a procesului de educație a tineretului, Comitetul județean Timiș al P.C.R. a urmărit cu consecvență toate laturile dezvoltării educației fizice și sportului din județul nostru, județ în care bogata tradiție a trecutului se împletește fericit cu larga arie de cuprindere de azi, prin îmbunătățirea continuă a rezultatelor în marea majoritate a ramurilor sportive.

În domeniul sportului de masă, organele și organizațiile de partid au cerut Consiliului județean pentru educație fizică și sport, cluburilor și asociațiilor sportive, învățămîntului, sindicatelor, organizațiilor de pionieri și U.T.C. să-și îndrepte atenția, în primul rînd, spre ramurile de sport cu tradiție în care există condiții propice, spre cuprinderea unor mase cît mai mari de oameni ai muncii — români, germani, maghiari, sîrbi și de alte naționalități — în practicarea exercițiilor fizice.

Aplicarea măsurilor adoptate de către conducerea de partid privind organizarea activității de educație fizică și sport s-a aflat în permanență în atenția noastră, propunîndu-ne să urmărim cu precădere pregătirea fizică a elevilor. În unități școlare ca Liceul nr. 10, Liceul Lenau, Liceul Economic, școlile generale nr. 16 și nr. 10 din Timișoara, Liceul nr. 2 Lugoj, liceele din Buziaș, Periam, Deta, Jimbolia și Sînnicolau, fotbalul, handbalul, voleiul, întrecerile de atletism și gimnastică se bucură de o largă popularitate. Este îmbucurător faptul că în multe din detașamentele de pionieri, drumețiile, concursurile atletice și de orientare turistică, practicarea unor jocuri de mișcare ca și a unor expediții cicloturistice au devenit activități utile și de tradiție pentru mișcarea sportivă pionierească.

Consemnăm cu satisfacție că, concomitent cu preocupările pentru dezvoltarea sportului de masă, în acest sfert de veac al Republicii, pe care-l aniversăm acum, s-a produs un vizibil reviriment și în activitatea de performanță din județul nostru, ilustrată elocvent de cele 15 titluri de campioni naționali de seniori la handbal, gimnastică, rugby, popice, șah ca și de cele peste 800 de titluri de campioni ai țării la probe individuale în sporturi ca atletism, box, canotaj, gimnastică, lupte, natație, judo sau de cîștigarea „Cupei României" la fotbal. Un număr de 72 sportivi din județul nostru au participat la ultimele 6 ediții ale Jocurilor Olimpice (1952—1972) sau la campionatele mondiale, aducîndu-și contribuția la ridicarea pe plan mondial a prestigiului sportiv al României socialiste, iar peste 180 de sportivi timișeni au făcut parte din echipe sau loturi care au evoluat la campionate europene sau balcanice, obținînd numeroase titluri sau medalii. Ne bucură să amintim că sportiva Maria Micșa este campioană a Europei, iar șahistele Gertrude Baumstarck și Susana Makai, componente ale Clubului Medicina, reprezintă cu cinste culorile patriei în mari întreceri internaționale.

Firește că nu este de loc ușor să alegi dintre succesele repurtate în ultimii ani de reprezentanții județului Timiș, pe cel mai important sau mai semnificativ. Ni se pare, totuși, că cea mai mare rezonanță au avut-o repetatele victorii ale echipei de handbal feminin de la Universitatea, de 4 ori campioană a țării în ultimii 6 ani, ca și succesul rugbyștilor universitari, primii din țară care reușesc să smulgă Capitalei titlul de campioni republicani. Unele rezultate obținute recent în întrecerile de anvergură la lupte greco-romane și libere, handbal, canotaj, scrimă sau șah, ne fac să întrezărim în curînd performanțe și mai mari în aceste sporturi.

Comitetul județean de partid, celelalte organe și organizații cu atribuții pe linia mișcării sportive, s-au preocupat necontenit în ultimii ani de lărgirea și consolidarea bazei materiale a sportului. Ca urmare, numărul bazelor sportive a crescut de la 61 în 1944 la 593 în 1972. Au apărut numeroase edificii sportive care răspund celor mai exigente cerințe de pregătire sau competiționale și care se încadrează armonios în ansamblul arhitectural al localităților respective. Dintre acestea amintim cîteva: stadionul 1 Mai, sala Olimpia, sălile de sport de la Universitatea, U.M.T. și C.F.R., stadionul, sala de sport și manejul de călărie din Lugoj, stadionul din Sînnicolau, bazinele de înot de la Lovrin, Bulgăruș, Teremia, Progresul și C.F.R. Timișoara, precum și numeroase baze sportive simple pe tot cuprinsul județului. Ca urmare a hotărîrii Comitetului Executiv al Consiliului popular Timiș, în proiectele de sistematizare a localităților sînt prevăzute noi terenuri și construcții sportive.

Relevarea acestor realizări cu care se prezintă mișcarea sportivă din județul Timiș la aniversarea unui sfert de veac de la proclamarea republicii nu ne poate împiedica să nu vedem că bilanțul nostru putea fi și mai bogat. Aceasta este și motivul pentru care acum ne gîndim la ceea ce trebuie făcut, la direcțiile în care este necesar să se dezvolte sportul nostru.

Principalul obiectiv, cuprinderea

(Continuare în pag. a 2-a)

În cadrul prezentării monografice

„SPORTUL ROMÂNESC ÎN 40 DE SINTEZE"

citiți în ziarul nostru de azi pagina dedicată județului TIMIȘ

AFIRMAREA CANOTAJULUI TIMIȘAN ESTE ILUSTRATĂ, ÎNTRE ALTELE, ȘI DE CUCERIREA TITLURILOR DE CAMPIOANE DE JUNIOARE, LA FOND ȘI VITEZĂ, DE ECHIPAJUL 4+1 AL ȘCOLII SPORTIVE.

HOCHEIȘTII ROMÂNI ÎNVINGĂTORI ÎN MECIUL CU SELECȚIONATA R.P.D. COREENE

Azi, de la ora 18, are loc cea de a doua partidă

Reveniți după turneul întreprins în Norvegia, jucătorii de hochei din echipa reprezentativă a țării nu și-au acordat un răgaz de odihnă prea mare și ieri seară, continuîndu-și activitatea competițională, au întîlnit, într-o partidă amicală, selecționata R.P.D. Coreene. Meciul, foarte util pentru ambele echipe, aflate — cum lesne este de bănuit — în plină perioadă de pregătire în vederea marilor întreceri internaționale, **s-a încheiat cu victoria categorică a formației române: 14—1 (5—0, 7—0, 2—1).**

Rezultatul în sine era de așteptat, dată fiind diferența valorică dintre cele două echipe. Ceea ce pare puțin neobișnuit este, însă, diferența mare de scor cu care s-au impus, în cele din urmă, sportivii români și ea se explică, în primul rînd, prin verva deosebită cu care ei au abordat întîlnirea. În prima ca și în cea de a doua repriză minute întregi oaspeții nu au putut să scoată pucul din propria treime, unde se afla instalată selecționata noastră. Și dacă în aceste condiții, de netă dominare, scorul nu a fost mai mare, aceasta se datorește în special numeroaselor ratări, unele din poziții dintre cele mai clare. Dealtfel, este de subliniat faptul, că accelerînd ritmul de joc, hocheiștii români au căzut deseori în propria lor... „capcană", deoarece în condițiile de mare viteză, execuțiile tehnice (pasele și șuturile la poartă) au avut de suferit. Concludent în această privință este faptul că în primele 20 de minute de joc, de pildă, după ce o lungă perioadă de timp nu au înscris decît 3 goluri (min. 16, scor 3—0), fiind în inferioritate numerică prin eliminarea lui Costea (min. 18), jucătorii români au marcat două puncte tocmai în acest interval cînd jucau ceva mai liniștit.

Este de notat, de asemenea, că în ultima parte a meciului echipa noastră nu a mai insistat, la fel ca în repriza I-a și a II-a. Punctele au fost marcate de: **Gh. Hutanu (3), Bandaș (3), Tureanu (3) Axinte (2), Gheorghiu (2)** și **Pană** pentru echipa română, Von Kiu Hiop pentru formația oaspe. Au condus **Gh. Mureșan** și **C. Sgincă.**

În deschidere s-a disputat un meci din cadrul campionatului de juniori al Capitalei, în care Dinamo a învins Steaua cu 8—3 (4—1, 0—1, 4—1). Astăzi, de la ora 18, va avea loc al doilea meci dintre reprezentativele României și R.P.D. Coreene.

Călin ANTONESCU

Costea, foarte activ în meciul de ieri, urmărește pucul în fața porții oaspeților.

Foto: Theo MACARSCHI

DISCUȚII DUPĂ „TROFEUL CARPAȚI"

JOC ÎN VITEZĂ, MOBILITATE ÎN ATAC ȘI APĂRARE— ACESTEA SÎNT ATU-urile ACTUALEI REPREZENTATIVE FEMININE DE HANDBAL A ROMÂNIEI

● Preocupare evidentă pentru C.M. '73 ● Să nu uităm: handbalul feminin a devenit sport olimpic! ● Întrecerea de la Iași — competiția nr. 1 a anului

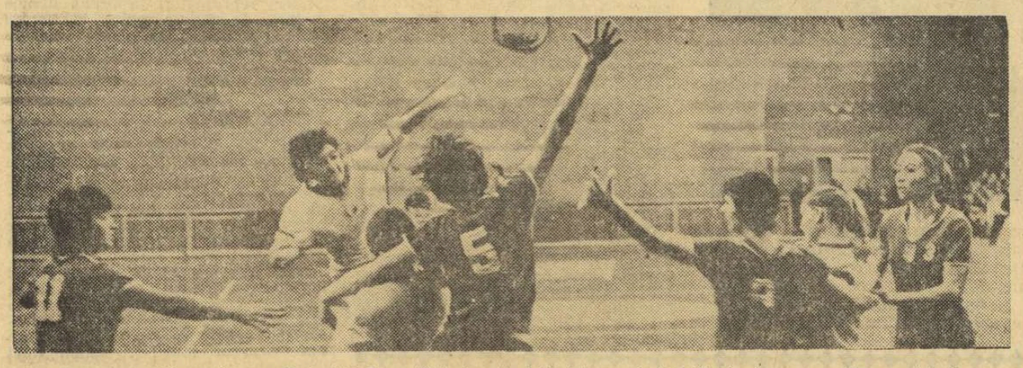

Cea de a XIII-a ediție a „Trofeului Carpați" la handbal feminin — încheiată, după cum se știe, cu victoria reprezentativei României — a reunit la Iași și un mare număr de tehnicieni de frunte. Am folosit prilejul pentru a realiza o anchetă internațională, adresîndu-le antrenorilor GABRIEL ZUGRĂVESCU (ROMÂNIA), HANS BECKER (R. D. GERMANĂ), IGOR TURCIN (UNIUNEA SOVIETICĂ) și BODOG TÖRÖK (UNGARIA) următoarele întrebări:

1. CE IMPRESII PĂSTRAȚI DE LA ACEASTĂ EDIȚIE A „TROFEULUI CARPAȚI"?
2. CUM APRECIAȚI JOCUL ACTUAL AL REPREZENTATIVEI ROMÂNIEI?
3. CARE AU FOST — DUPĂ OPINIA DVS. — CELE MAI BUNE JUCĂTOARE ALE COMPETIȚIEI?

Citiți în pag. a 4-a răspunsurile primite de la cei 4 tehnicieni de frunte ai handbalului mondial.

În cursul zilei de azi

POLOIȘTII DINAMOVIȘTI PLEACĂ LA BUDAPESTA PENTRU TURNEUL FINAL AL C.C.E.

În cursul zilei de azi lotul de polo al clubului *Dinamo* părăsește Capitala pentru a lua parte la turneul final al „Cupei Campionilor Europeni", ce se dispută între 1 și 3 decembrie la Budapesta. Echipa campioană a României va întîlni pe campioanele Ungariei, U.R.S.S. și Iugoslaviei, după următorul program: *1 decembrie* pe O.S.C. Budapesta; *2 decembrie* pe T.S.K.A. Moscova; *3 decembrie* pe Partizan Belgrad.

VA REZISTA NOUL STIL?

ARUNCAREA GREUTĂȚII CU PIRUETĂ

În cercul de aruncare a greutății de la München senzația încă n-a izbucnit, dar sînt destule șanse ca ea să impresioneze într-o bună zi lumea atletismului mondial. La urma urmei, pînă și noutatea stilului de săritură în înălțime inițiat de Dick Fossbury a avut nevoie de cîtăva vreme de experimentare, pînă a se impune definitiv în ochii specialiștilor.

Așadar, Aleksandr Barișnikov n-a reușit în cadrul Jocurilor Olimpice. În calificări, el a aruncat bila de metal la numai 18,65 m și astfel n-a obținut dreptul de a participa la finală și nici n-a reușit să atragă atenția asupra sa.

Atletul sovietic este deocamdată singurul în lume care se străduiește să trimită greutatea cît mai departe posibil, în urma unei piruete complete, pe care o efectuează în cercul de aruncare. Cine își amintește de Perry O'Brien — primul care a introdus poziția de plecare cu spatele la sectorul de aruncare — va înțelege ce înseamnă să fii pionier în acest domeniu al atletismului. Aleksandr Barișnikov nu revendică paternitatea noului stil. O spune el însuși: „Noul fel de aruncare a fost descoperit, cu vreo 15 ani în urmă, de antrenorul nostru Viktor Ilici Alekseev, care o avea în grijă și pe Cijova. Lui i-a venit ideea de a exploata avantajele unei piruete complete, firește fără a contraveni regulamentului în vigoare. Pe atunci, nu și-a dus ideea pînă la capăt. Abia cînd am intrat eu în antrenamentul său, și-a adus aminte de vechea sa descoperire, tocmai pentru că i se părea că eu am calitățile necesare aplicării noii tehnici".

Ce însușiri sînt deci favorabile noului mod de aruncare a greutății? Răspunde tot Barișnikov: **„O înălțime minimală de 1,95 m și brațe lungi. În plus, se cere o mobilitate ieșită din comun, pentru a putea valorifica viteza piruetei fără a periclita poziția bilei".**

Datorită stilului creat de antrenorul său Alekseev, atletul sovietic a ajuns la un record personal de 20,54 m, performanță pe care n-a putut-o repeta la München. **„Am fost cuprins de trac — spune Barișnikov — știind că ochii experților sînt ațintiți asupra mea. Iată de ce mișcările nu mi-au reușit. Dar e absolut evident că eu pot realiza mai mult decît s-a văzut la München.**

Dezavantajul noului stil trebuie căutat în modalitatea sa destul de

Victor BANCIULESCU

(Continuare în pag. a 4-a)

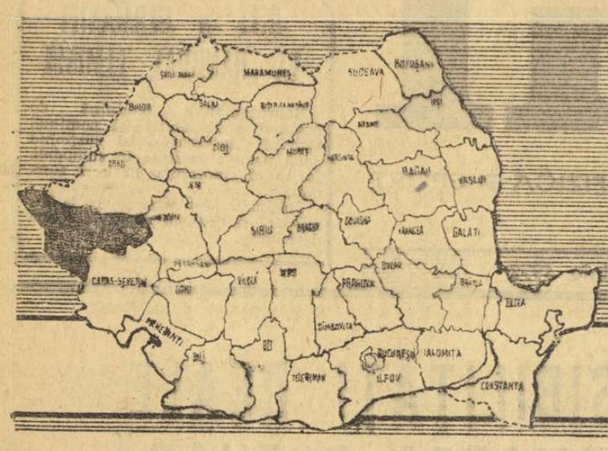

1947-1972 SPORTUL ROMÂNESC în 40 de sinteze TIMIȘ

	1947	1968	1972
Asociații sportive	82	116	295
Cluburi sportive	2	5	5
Școli sportive	—	1	3
Licee cu program de ed. fizică	1	1	1
Facultăți de educație fizică	—	1	1
Secții afiliate	187	316	385
Cadre tehnice	382	1916	2531
din care :			
prof. ed. fizică	26	233	369
antrenori	74	314	396
instructori	112	704	916
arbitri	146	638	850
Ramuri de sport practicate :	24	27	31

	1947	1968	1972
Echipe în divizii naționale, (A, B, C, juniori și școlari)	13	27	60
Sportivi legitimați	2713	4549	8309
Sportivi clasificați	—	3478	4855
din care :			
maestru emerit	—	—	1
maestru al sportului	—	44	62
maestru internațional	—	—	2
candidați maeștri	—	—	7
cat. I, a II-a și a III-a	—	2495	3143
juniori	—	983	1640
Baze sportive	86	514	593

ÎMPLINIRI ȘI NĂZUINȚE ÎN SPORTUL DE PERFORMANȚĂ

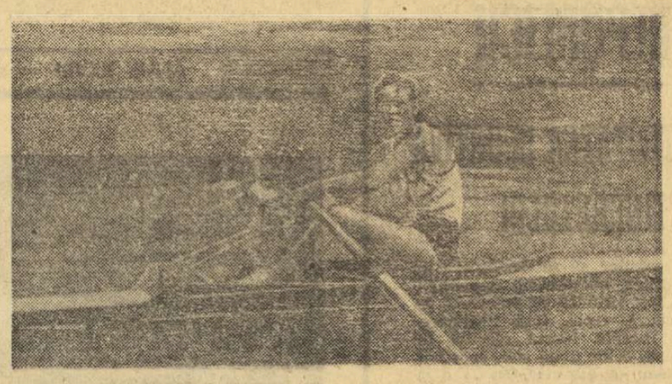

Dublă campioană națională în proba de simplu și componentă a echipajului de 4+1 vise al României, campion european, Maria Micșa este astăzi mîndria canotajului timișorean.

În rîndurile multor iubitori ai sportului din țara noastră, Timișul reprezintă tabloul mereu viu al unei activități în care reușitele trecutului sînt puse ca puncte de referință și îndemn pentru generația sportivă de azi. Împlinirile trecutului au cultivat pe aceste meleaguri gustul pentru frumusețea sportului, pasiunea pentru întrecerea de pe stadion, mîndria devenită năzuință pilduitoare de a fi mereu „fruntea".

În anii republicii, tineretul, care s-a bucurat în primul rînd, de toate transformările sociale, a găsit un larg cîmp de dezvoltare a aptitudinilor sale spirituale și sportive. Condițiile mereu îmbunătățite au dus la obținerea unor remarcabile succese sportive, în special, în atletism, fotbal, lupte, canotaj, polo, box, numele unor sportivi ca **Iolanda Balaș, Ella Constantinescu, Aurel Raica, Ioan Söter, Victor Șchiopu, Vasile Mariuțan, Iosif Ritter, Adalbert Androvici, Mihai Redl, Valentin Bati, Iosif Novac, Ștefan Roman, Aurel Drăgan, Vasile Popovici** devenind cunoscute nu numai în țară, ci și dincolo de hotarele ei.

An de an, aria de cuprindere a sportului s-a lărgit permanent, iar în prezent în județul nostru există o activitate organizată la 31 de ramuri sportive care înglobează anual peste 400 de concursuri oficiale. Această situație presupune cuprinderea unui mare număr de sportivi într-o activitate de performanță, ca și sprijinirea ei de un larg activ voluntar. Sportul de performanță își are asigurată în cadrul județului o larvă bază de masă pentru selecție și pregătire, reprezentată de unități-etalon ca liceul cu program de educație fizică profilat pe trei ramuri sportive, și de trei școli sportive independente și două secții pe lîngă licee care cuprind 26 de secții la 16 ramuri de sport, cu 120 grupe ce includ peste 2 300 de tinere talente, și de a căror pregătire se ocupă cadre cu calificare superioară. Această principală verigă a sportului formativ se completează cu centre de copii și juniori de pe lîngă marile cluburi și asociații.

Educația fizică școlară este astăzi îndrumată în toate școlile din județ de cadre de specialitate (369 profesori), asigurîndu-se astfel premisele unor importante realizări în cuprinderea tuturor elevilor într-o activitate organizată și continuă, prin lărgirea bazei de selecție pentru sportul de performanță. O contribuție substanțială își aduc în acest sector organizațiile de pionieri și U.T.C. și Inspectoratul școlar județean, care, împreună cu C.J.E.F.S., realizează un mare număr de acțiuni de masă și competiționale.

Existența Facultății de educație fizică și a Centrului metodologic și de cercetare asigură pregătirea permanentă a cadrelor de specialitate, a profesorilor și antrenorilor.

Cu toate împlinirile educației fizice și sportului de performanță, sarcinile sporite ale reprezentării internaționale fac necesare în județul nostru susținute măsuri organizatorice, materiale și de instruire, în special la unele ramuri sportive a căror dezvoltare nu a ținut pasul cu vremea. Ne dăm prea bine seama că sîntem încă datori față de tradițiile și mai ales de cerințele unor sporturi ca atletismul, boxul, gimnastica, canotajul, fotbalul și altele, în care rezultatele bune se mai lasă încă așteptate.

Pentru a corecta această situație, încă de pe acum toți lucrătorii devotați sportului, beneficiind de sprijinul și îndrumarea permanentă a organelor de partid, trebuie să folosim toate capacitățile de muncă, fizice și intelectuale, pentru ca înfăptuirea măsurilor preconizate să asigure atît succesele dorite de iubitorii de sport din județ, cît și contribuția noastră la mai buna reprezentare a sportului românesc în arena internațională.

prof. CORNEL BALIȚA
președintele C.J.E.F.S. Timiș

PETRU CERNĂU, PARTICIPANT LA J.O. DE LA MÜNCHEN

Născut la 5 august 1943, în comuna Ususău, jud. Bihor. Încă de tînăr îi place sportul celor puternici. În 1961 începe să practice în mod organizat luptele la Clubul C.F.R. După trei ani, este încorporat și practică în continuare luptele la clubul Steaua. În 1965 revine la Timișoara și participă la competițiile oficiale. În 1967 obține primul său succes, cîștigînd titlul de campion național la cat. 52 kg. Este component al lotului național din anul 1969, fiind selecționat de mai multe ori în echipa reprezentativă a țării. La parte la campionatele europene din 1969 de la Sofia, unde obține medalia de bronz și realizează totodată norma de maestru al sportului la lupte libere. În 1970 la „europenele" de la Berlin se clasează din nou al treilea, iar în 1971 participă la campionatele mondiale de lupte libere de la Sofia, obținînd un valoros loc 5. În palmaresul său figurează patru titluri de campion național.

La Jocurile Olimpice de la München are o frumoasă comportare și se clasează pe locurile 4—5. În prezent este component al echipei de lupte libere C.F.R., care activează în divizia A. Totodată, desfășoară activitate de antrenor la Școala sportivă Viitorul din Timișoara, îndrumînd cu competență pe cei mai tineri iubitori ai luptelor.

Petru Cernău este muncitor la Trustul de construcții Timișoara, în meseria de maistru timplar, activitate în care se situează, de asemenea, printre fruntași.

LA „UNIVERSITATEA" SUCCESE PRESTIGIOASE ȘI PREMISE PENTRU FORMAREA UNOR BUNI SPECIALIȘTI

Din nou campioană a României — echipa de handbal feminin Universitatea Timișoara

De la S. M. T. C. F. la Liceul 4

ACOLO DE UNDE ÎȘI TRAG SEVA CAMPIONII...

În orașul prin care șerpuiește liniștit Bega, pe ambele lui maluri, se întind largi zone verzi presărate cu salcii pletoase și plopi argintii, în care sălășluiesc numeroase baze sportive, unde, de dimineață și pînă seara, nu încetează freamătul glasurilor de copii și adolescenți care se inițiază și se perfecționează în sportul preferat.

De pe aceste minunate și pitorești baze sportive, oferite cu generozitate tinerelor vlăstare de către statul nostru, s-au lansat, din rîndurile școlarilor, talente sportive excepționale ca : **Iolanda Balaș, Egon Lupșa, Ana Nemetz, Mihai Raica, Ella Constantinescu, Zoltan Vamoș, Terezia Popa, Aurel Raica, Ana Șerban, Ioan Söter, Aurora Bran, Nicolae Ionescu, Cristina Metzenrath, Roland Gunesch, Florica Oțel, Gheorghe Stănel, Elena Vrabete, Ștefan Roman, Simona Arghir, Ladislau Costa, Maria Mariș, Elena Vintilă, Aurel Drăgan, Tatiana Isar** și mulți alții, care au cucerit numeroase titluri naționale, au corectat multe recorduri republicane și au reprezentat cu cinste culorile patriei în întrecerile internaționale. Unii dintre ei au stabilit recorduri europene, mondiale și olimpice și dețin numeroase medalii de aur, argint și bronz cîștigate în competiții de mare anvergură.

Multe din succesele de ieri și de astăzi ale sportului timișan se datoresc unor cadre de specialitate care, lucrînd cu pasiune, au orientat corect și eficient educația fizică și sportul școlar. Profesori ca **Andrei Chiuhan, Carol Eilhart, Constantin Lache, Marin Trincă, Nicolae Mihăilescu, Ioan Wittmann, Silvia Mihăilescu, Cornel Balița, Henriette Secoșan, Leo Herczeg, Victor Chița, Matei Schmitz, Ștefan Mociulschi, Nicolae Iosof** și alții, au fost întotdeauna preocupați să asigure elevilor o armonioasă dezvoltare, o creștere permanentă a nivelului calităților fizice, un bogat și variat bagaj de deprinderi motrice.

În dezvoltarea sportului de performanță timișan, un rol însemnat l-a avut Școala medie tehnică de cultură fizică din Timișoara care, prin cadrele sale, a reușit să împletească armonios pregătirea fizică fundamentală a elevilor cu pregătirea specializată, elevii săi dominînd cu autoritate, între anii 1948—1955, campionatele de juniori și de seniori la atletism, gimnastică, baschet și handbal, cîștigînd peste 400 de titluri școlare și republicane.

O contribuție remarcabilă în ridicarea elementelor sportive de perspectivă revine azi Liceului cu program de educație fizică, care, preluînd ștafeta, a alimentat loturile republicane de juniori și seniori la handbal și gimnastică feminină cu elemente de talent, ca **Mariana Gheciov** și **Ștefania Bacoș**, componente ale lotului nostru olimpic. Și cu siguranță că sportul școlar timișan nu și-a spus încă ultimul cuvînt.

prof. univ.
CORNEL IOVĂNESCU

În societatea noastră sportul reprezintă un factor important în educația multilaterală a tineretului pe plan fizic, intelectual și moral, el este un mijloc de educare a voinței și curajului, contribuie la dezvoltarea inteligenței și spiritului de inițiativă și concură la realizarea unor oameni cu sporite capacități pe planul creației de valori materiale și spirituale.

Înființarea de cluburi și asociații sportive în cadrul institutelor de învățămînt superior în vederea asigurării unei îndrumări mai competente și directe și-a demonstrat pe deplin eficiența. S-a creat astfel un cadru organizatoric mai propice antrenării unui număr sporit de studenți în mișcarea sportivă de masă și de performanță.

Clubul sportiv al Universității din Timișoara s-a înființat în luna aprilie 1968 cu șase secții de performanță, reprezentate prin 3 echipe divizionare A, dintre care cea de rugby sortită atunci retrogradării. În prezent, în cadrul clubului, orientat spre jocuri sportive, activează 7 secții cu 6 echipe în primele divizii ale țării, toate ocupînd locuri fruntașe în campionat.

Echipa de handbal feminin a cucerit de patru ori titlul de campioană a României, a cîștigat numeroase întîlniri și turnee internaționale, a fost de două ori semifinalistă în „Cupa campionilor europeni". Un salt calitativ deosebit s-a realizat în cadrul secției de rugby. Promovată în 1968 în prima divizie, echipa a reușit în acest an să aducă titlul național în orașul Timișoara. Locuri fruntașe au ocupat și echipele de baschet feminin și masculin, volei feminin, pentatlon modern și gimnastică. A crescut în mod considerabil aportul clubului nostru la reprezentarea pe plan internațional a sportului românesc. Numai în acest an un număr de 26 sportivi au fost selecționați în loturile naționale.

Organizarea a numeroase concursuri între facultăți, ani și grupe, a dus la antrenarea unui număr sporit de studenți la practicarea sportului, mărind considerabil interesul tineretului studios pentru acest mijloc important de educație și recreare, manifestat, între altele, și prin creșterea continuă a numărului spectatorilor la întîlnirile echipelor noastre.

La obținerea unor rezultate de valoare au concurat condițiile de ordin material, sprijinul acordat de Ministerul Educației și Învățămîntului, de organele locale de partid și de stat, munca neobosită a activiștilor voluntari, a cadrelor didactice de specialitate, ca și responsabilitatea și seriozitatea cu care antrenorii și jucătorii au privit procesul de pregătire. Un merit deosebit în această privință revine fostului rector, **prof. dr. docent I. Curea**, primul președinte al clubului nostru sportiv. Remarcăm, de asemenea, munca neobosită a unor membri ai consiliului și ai birourilor de secție ca : **prof. Cornel Iovănescu, Octavian Țăranu**, asistent **Ioan Ilin**, lector **Ioan Panduru**, ing. **Arche Marcus**, ing. **Nicolae Oiță**, asist. **Petru Laichici**, conf. **Friederich Prinz** și alții. Am reușit să asigurăm încadrarea echipelor noastre cu antrenori bine pregătiți profesional, entuziaști, dăruiți sportului, cum sînt lector **C. Lache** (handbal), **Mitică Antonescu** (rugby), lector **Dorin Jitaru** (volei), **Ruxandra Vittman** (baschet) ș.a.

Cu toată greutatea îmbinării pregătirii profesionale cu cea sportivă, mărea majoritate a sportivilor noștri se remarcă printr-o atitudine corectă față de școală, prin responsabilitate față de propria pregătire, făcînd să dispară din concepția unora părerea că practicarea unui sport de performanță are drept consecință o slabă pregătire profesională, o indiferență față de formarea ca buni specialiști în diferite domenii de activitate. Amintesc doar pe cîțiva dintre studenții noștri fruntași în învățătură : **Dumitru Rășcanu, Gheorghe Suciu** (din secția de rugby), **Ana Groskopf, Marta Balog** (baschet), **Mariane Wolf, Elena Topa** (volei), **Gorița Gavrilov, Elisabeta Sîrbo** (handbal) ș.a.

Firește, nu sînt epuizate toate posibilitățile pentru o și mai puternică afirmare a echipelor clubului Universitatea, a sportului studențesc în general. Dar, aceasta este condiționată de munca noastră cît și de concursul altor factori care răspund de mișcarea sportivă. Și — de ce să nu fim sinceri — dorim cu toții ca sportul nostru studențesc să-și aducă, în primul rînd, o mai mare contribuție la realizarea de către reprezentativele noastre naționale a unor performanțe de cel mai înalt nivel.

PETRE STANCIU
rector al Universității din Timișoara, președintele clubului

„POLI"

Club semicentenar, Politehnica Timișoara organizează activitatea sportivă a studenților din orașul de pe Bega, avînd înscrise în palmares realizări și succese notabile. Începută prin înființarea unor secții de fotbal, sporturi nautice, tenis de cîmp, lupte și patinaj, activitatea sportivă universitară a cunoscut treptat o afirmare deplină, stadionul sportiv din bd. Pîrvan devenind, cu decenii în urmă, leagănul unor laborioase preocupări pentru performanțe valoroase. Numele unor fotbaliști ca **Dchelcanu, Sfera, Lazăr, Chiroiu**, care au evoluat în echipa „Poli", s-au întipărit pentru totdeauna în memoria celor ce i-au urmărit pe terenurile de sport ale țării. Adevărata și plenara afirmare a sportului studențesc timișorean s-a produs, însă, în anii de după eliberarea țării. Organizarea catedrei de educație fizică în cadrul Institutului Politehnic, în 1949, a contribuit în mod evident la îmbunătățirea activității de masă și performanță. Se înființează noi secții, ca cele de atletism, canotaj, caiac-canoe, gimnastică, handbal în 11, înot, polo, rugby și volei.

Un succes memorabil din istoria clubului Politehnica este cîștigarea „Cupei României" la fotbal în anul 1956 și ocuparea locului III în campionatul național, după cum nu pot fi omise nici rezultatele foarte bune obținute de handbalul în 11, sport în care echipele studențești au cucerit două titluri de campioane, în 1952 (la feminin) și 1957 (la masculin). Iată și cîțiva dintre cei mai remarcabili reprezentanți ai clubului „Poli" din această perioadă : **Curcan, Zbîrcea, Cojereanu, Cădariu, Ciosescu, Dinulescu, Boroș** (fotbal), **Lache, Zugrăvescu, Sidea, Jude, Irina Günther, Aurora Bran** (handbal) ș.a.

În actuala formă organizatorică, clubul Politehnica Timișoara desfășoară, în continuare, o susținută activitate de performanță la 13 ramuri sportive, dispune de cadre și condiții materiale mult îmbunătățite față de trecut și sînt posibilități ca rezultatele și aportul său la ridicarea prestigiului sportiv al țării să atingă în viitor cote mai înalte.

conf. univ. dr. C. I. BUCUR
vicepreședinte al clubului Politehnica

EXISTĂ POSIBILITĂȚI REALE PENTRU AFIRMAREA PLENARĂ A ACTIVITĂȚII SPORTIVE

(Urmare din pag 1)

unor mase tot mai largi, a întregului tineret, în practicarea sistematică și organizată a sportului, va trebui să se realizeze la nivelul importanței sociale pe care această activitate o are în viața societății noastre. Asociațiile sportive din întreprinderi și instituții, lărgind aria de cuprindere a maselor de salariați și sporind numărul manifestărilor sportive prin valorificarea condițiilor locale, trebuie să devină o puternică pîrghie a activității sportive din acest domeniu. Organizațiile U.T.C. și asociațiile sportive din mediul sătesc trebuie să-și intensifice preocuparea în direcția dezvoltării unor activități sportive tradiționale și specifice (tîrîtă, crosuri, etc.), ca și organizarea unor acțiuni de masă variate și atractive.

În domeniul sportului de performanță, C.J.E.F.S. și toate unitățile sportive vor trebui să asigure creșterea în continuare a ritmului de dezvoltare și a nivelului rezultatelor, îndeosebi la acele sporturi cu condiții materiale și umane asigurate, cu pondere mare în programul olimpic. Ștacheta exigenței specialiștilor în munca de selecție și instruire în ramuri ca fotbal, atletism, box, lupte, natație, polo și volei trebuie să fie însoțită de măsuri organizatorice, de o îndrumare permanentă.

Preocupările din ultimii ani pentru înlăturarea marilor neajunsuri în activitatea fotbalistică au determinat unele realizări, în special în cuprinderea unui mai mare număr de copii în competiții, în sporirea preocupării școlii și organizațiilor de pionieri pentru dezvoltarea fotbalului la aceste nivele. Cele două centre de copii și juniori cuprind în pregătire un număr însemnat de elemente talentate, de perspectivă. Cu toate acestea, ritmul îmbunătățirii activității este insuficient, măsurile indicate de Biroul Comitetului județean de partid nu au fost realizate în practică cu suficientă răspundere profesională.

În paralel cu preocuparea pentru echipele de fotbal din eșaloanele diviziei B și C, mai trebuie depuse eforturi multilaterale din partea tuturor factorilor responsabili, pentru ca întreaga mișcare fotbalistică, la nivelul tuturor eșaloanelor, să facă saltul calitativ necesar unor rezultate de prestigiu și în această disciplină, atît de dorită de opinia publică din județ și din țară.

Analizînd cauzele care mai stînjenesc progresul activității sportive din județul nostru, Biroul Comitetului județean de partid a stabilit un colectiv format din activiști ai Comitetului județean Timiș al P.C.R., specialiști și activiști ai mișcării sportive, care exercită un control și îndrumare pe o perioadă mai lungă la nivelul tuturor unităților sportive, urmărind cunoașterea și analizarea temeinică a cauzelor care au determinat slabele rezultate la unele discipline, cît și cuprinderea în practicarea exercițiilor fizice a unui număr crescut de tineri și adulți. Finalizarea studiilor acestor colective de control și îndrumare va constitui obiectul măsurilor complexe pe care Biroul Comitetului județean Timiș al P.C.R. le va lua, astfel ca să fie create premisele unei îmbunătățiri radicale a activității de educație fizică și sport din județ.

Este mai presus de orice îndoială că în județul nostru mișcarea sportivă dispune de posibilități certe de dezvoltare. Bogata experiență, valoarea cadrelor tehnice, puterea tradiției și dorința de a o continua la un nivel și mai înalt, baza materială în continuă dezvoltare — toate acestea așezate pe o temeinică organizare — pot și trebuie să ducă la o afirmare plenară a sportului din județul Timiș pe plan național și internațional.

LUGOJUL — IZVOR DE TALENTE ÎN SPORTUL CELOR PUTERNICI

O dată cu afirmarea pe plan economic și social-cultural în cei 25 de ani de la proclamarea Republicii, succese demne de luat în seamă s-au obținut la Lugoj și pe tărîmul sportului. Numărul asociațiilor sportive a crescut de la 5 în 1947 la 15 în 1972, al secțiilor afiliate de la 11 la 44, al sportivilor legitimați de la 125 la 1 085, al instructorilor voluntari de la 14 la 86, al bazelor sportive de la 10 la 22. Sportivii lugojeni au reprezentat de multe ori culorile patriei în importante confruntări internaționale.

Se spune, și credem pe bună dreptate, că Lugojul este un izvor de talente în sportul celor puternici. Cîteva nume de oameni și cifre ne stau mărturie în sprijinul acestei afirmații. În municipiul nostru există azi peste 100 de luptători activi la ambele stiluri libere și greco-romane. Sîntem reprezentați în prima divizie a țării de cîte o echipă la fiecare stil, iar în secțiile de juniori și copii de la Școala sportivă și de la Liceul agricol antrenorii **Aurel Ciosa** și **Gheorghe Luca** speră să-i descopere pe urmașii unor remarcabili luptători care au pornit de pe meleagurile noastre. **Lazăr Bujor, Dumitru Tîrziu**, frații **Iosif** și **Ioan Horvath**, cu toții campioni naționali și balcanici cu ani în urmă, **Tiberiu Horvath, Claudiu Zeiner, Iosif Bender, Nicolae Mihai, Ion Bădică** — iată nume de sportivi înscrise la loc de cinste în istoria luptelor din țara noastră.

Dar, Lugojul nu înseamnă numai lupte. Nimeni n-ar putea uita că de orașul nostru sînt legate nume ca cele ale **Alinei Goreac, Vasile Cosariu** și **Vanda Ispravnicu** (gimnastică) **Ion Micoroiu** (popice), **Mihai Redl** (handbal).

Cu sprijinul Consiliului popular municipal, în ultimii ani baza sportivă a cunoscut o continuă dezvoltare, fiind amenajate între altele : un bazin de înot de dimensiuni olimpice, o sală de sport, un manej de călărie, trei noi popicării, stadionul tineretului, sala de gimnastică de la Liceul nr. 2 s.a.

Sportul lugojean — sîntem convinși — are toate posibilitățile să se afirme și mai mult în anii ce vin, succesele de azi — remarcabile, desigur — să fie considerabil îmbunătățite.

GAVRIL IGNEA
președintele C.M.E.F.S. Lugoj

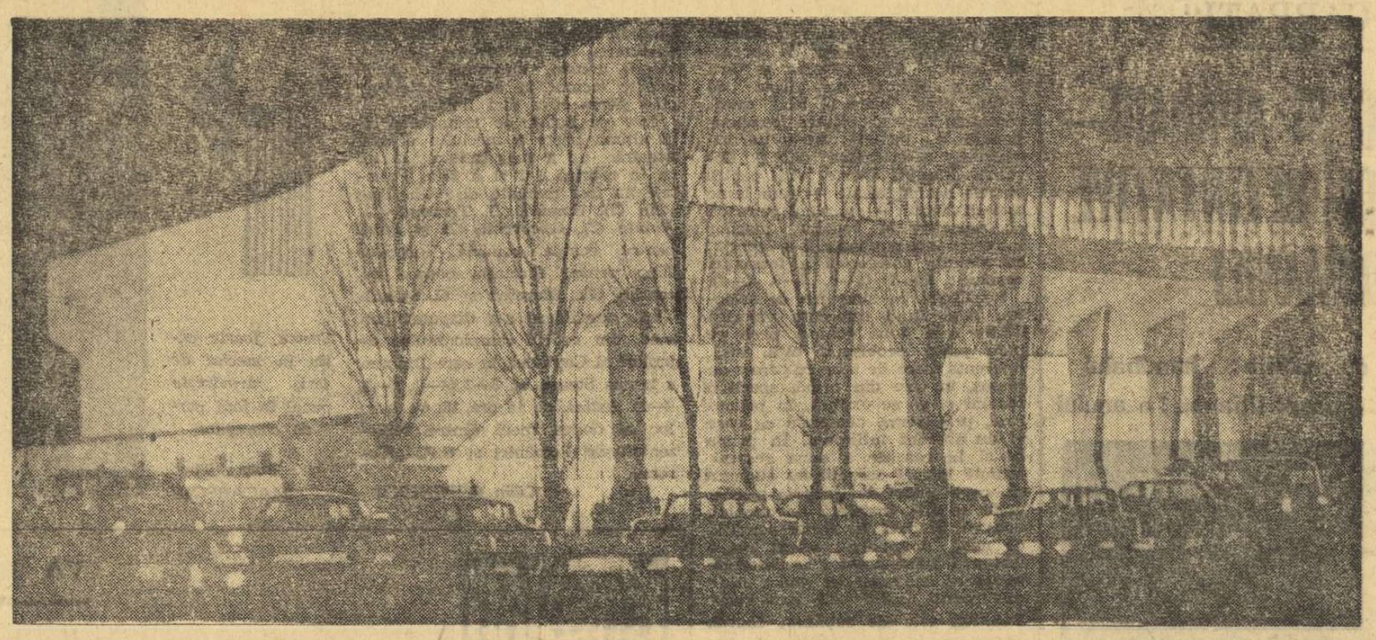

Sala Olimpia, una dintre cele mai importante construcții sportive din anii Republicii, se numără, fără îndoială, printre piesele de rezistență ale noii arhitecturi ale orașului de pe Bega. Dotată cu amenajări moderne, ea a găzduit competiții de mare însemnătate, între care Campionatele Balcanice de gimnastică, „Trofeul Carpați" la handbal, ca să nu mai vorbim de întrecerile competiționale duminicale, urmărite cu interes de timișoreni.

120 DE ECHIPE SĂTEȘTI ÎN ÎNTRECERI DIVIZIONARE

Pornind de la cerințele obiective care impun educației fizice sarcini deosebite în contextul vieții sociale contemporane, Comitetul județean Timiș al U.T.C. a considerat necesară orientarea preocupărilor sale sportive spre atragerea unui număr cît mai mare de tineri în activitatea sportivă regulată, care să se extindă pe perioadă de timp cît mai lungă. Numărul redus de concursuri prevăzute în calendarul central ne-a determinat ca, la nivelul județului, să-l îmbogățim an de an, ajungînd astfel ca în 1972 să le creăm tinerilor noștri posibilitatea de a participa la 25 de competiții organizate pe plan local la 15 ramuri de sport, din care cele mai multe cu etapă județeană.

Astfel, dacă în 1969 aveam angajate în întreceri zonale ale federațiilor de specialitate numai 38 de echipe sătești la două ramuri sportive, astăzi numărul lor este de peste 120, la 5 discipline. Practic, duminică de duminică, se desfășoară în mai mult de jumătate din numărul localităților județului cîte o întrecere sportivă la care participă mii de locuitori ai satelor și comunelor noastre — participanți și spectatori — contribuind astfel la organizarea timpului liber al cetățenilor în mod plăcut și educativ.

Datorită și acestui număr mare de echipe, se observă tendința unora de a trece de la divertisment la performanță, fapt îmbucurător desigur, care stimulează personalitatea asociațiilor sportive sătești, le dezvoltă spiritul de independență și inițiativă în organizarea întregii activități sportive. Dacă anul acesta avem doar două localități reprezentate în diviziile B și C, sîntem siguri că în viitorul apropiat numărul acestora va crește pe măsura entuziasmului și simpatiei pentru activitatea sportivă a tinerilor noștri de la sate.

prof. MIHAI PURICE
secretar al Comitetului județean Timiș al U.T.C. cu probleme de sport, turism și pregătire militară

NEOBOSIȚI PROPAGANDIȘTI AI SPORTULUI

NICOLAE LUCA : director comercial la Întreprinderea teritorială de aprovizionare. A practicat atletismul și voleiul. Între anii 1948-1953 activist voluntar în comisiile de atletism și volei din Constanța, iar din 1953 președinte al Comisiei regionale și apoi județene de volei Timiș. Este arbitru republican, calitate în care a condus numeroase meciuri de divizia A.

VARADI ZOLTAN : în prezent pensionar. Practicînd scrima, în 1920 s-a clasat pe locul II în campionatul orașului Timișoara, iar mai tîrziu se dedică șahului, devenind antrenor și arbitru. Din 1945 este activist voluntar, secretarul comisiei de șah, animatorul principal al acestui sport pe meleagurile timișene. De 18 ani este antrenorul asociației Propășirea (nevăzători) și arbitru republican. Distins cu Diploma de onoare a C.N.E.F.S.

ȘTEFAN CHIPEI : lăcătuș la Atelierele principale C.F.R., actualmente pensionar. A practicat fotbalul și popicele, ramură în care a rămas activist voluntar. De 40 de ani activează în cadrul acestei ramuri fiind mult timp președintele colegiului de arbitri, funcție ce o ocupă și în prezent în cadrul comisiei județene de popice. Pentru meritele sale, a fost distins de Federația română de popice cu Diploma „30 de ani de activitate" pe linie de sport.

IOSIF SCHIMERLING : a jucat fotbal la echipa Muncitorul din Reșița, iar din 1930 a activat în comisia de fotbal din acest oraș. Din anul 1944 activează în Timișoara în comisiile județene și regionale de fotbal și lupte. Este arbitru republican la lupte.

LIVIU ȚINTARIU : timp de 22 de ani și-a desfășurat activitatea ca învățător. A organizat și condus echipe de fotbal (unele activează și azi) în comunele Bazoșul Vechi, Cărpiniș, Otelec. Sub îndrumarea lui, în comuna Otelec între anii 1939-1950 au mai ființat în afară de fotbal secții de atletism, tenis de masă, popice, șah, înot. Aici s-a organizat, în 1945, primul campionat sătesc de fotbal. Timp de 25 de ani (dintre care 15 în mediul sătesc și 10 la Timișoara) a activat și ca arbitru de fotbal. Din 1971 este secretarul Comisiei județene de fotbal.

MILUTIN POPOVICI : s-a numărat printre cei care, acum 60 de ani, au introdus sportul luptelor la Timișoara. A fost luptător activ și antenor pînă în anul 1938. Astăzi, la 79 de ani, continuă să fie prezent de trei ori pe săptămînă în sala de sport a clubului C.F.R., cu sfatul și îndrumările sale. Este membru al comisiei județene de lupte în calitate de vicepreședinte și arbitru. Constituie un exemplu de dăruire pentru sportul luptelor, pentru sportul din județul Timiș.

Pagină realizată de :
Constantin MACOVEI și Petre ARCAN
coresp. județean
Fotografii : Dan ȚĂRANU și E. ROBICSEK

IN PRAGUL SEMICENTENARULUI I.E.F.S.

Odată cu inaugurarea anului universitar, care coincide cu împlinirea semicentenarului Institutului de Educație Fizică și Sport, studenții și cadrele didactice au și început organizarea unor acțiuni dedicate acestui eveniment, care se vor desfășura în întîmpinarea celei de a XXV-a aniversări a Republicii.

Conducerea Institutului, comitetul de partid și asociația studenților au stabilit un program variat de acțiuni pe care studenții l-au primit cu entuziasmul caracteristic tinereții.

În rîndurile de față nu ne propunem să facem referiri la programul omagial din 5—6 decembrie ci doar la unele acțiuni pregătitoare, care au avut loc sau care se desfășoară în aceste zile.

La 17 noiembrie, asociația studenților de la Facultatea de educație fizică (anul II) a organizat, în sala de festivități, o seară cultural-sportivă la care și-au dat concursul actorii Ilinca Tomoroveanu și Ovidiu Moldovan de la Teatrul Național, precum și Tudor Mărăscu, prim-regizor la Televiziunea Română. Spectacolul a fost urmărit de peste 200 de studenți și cadre didactice bucurîndu-se de un deosebit succes.

Placheta jubiliară

Pentru popularizarea evenimentului, comisia de organizare a editat un afiș comemorativ, un fanion care marchează existența de 50 de ani a institutului, precum și un pliant festiv. Tot cu acest prilej a fost turnată și o plachetă jubiliară.

Vineri 1 decembrie, în sala de consiliu, va avea loc o masă rotundă la care au fost invitați ziariștii sportivi din Capitală.

În aceste zile, peste 250 de studenți și studente, sub îndrumarea cadrelor de specialitate, repetă cu intensitate programele artistice și sportive ce vor fi prezentate.

Tipografia Institutului pregătește o serie de lucrări și materiale care vor sta la dispoziția participanților în zilele semicentenarului.

Și sportivii clubului I.E.F.S. sînt în febra repetițiilor. De pildă, echipele de gimnastică modernă, de volei băieți, de handbal fete, lucrează zilnic sub îndrumarea atentă a cadrelor didactice — pentru a se comporta cît mai bine în turneul internațional care se va desfășura în București, cu ocazia semicentenarului I.E.F.S.

Teodor ROIBU

fotbal

Divizia B, la jumătatea parcursului

LIDERII AU O IARNĂ FĂRĂ GRIJI

Așadar, final de stagiune fotbalistică în Divizia B. Desfășurîndu-și cu o remarcabilă regularitate etapele, întrecerea formațiilor din eșalonul secund ne oferă azi constatările etapei a XV-a, ceea ce înseamnă că a ajuns la jumătatea drumului. Deci, pînă la primăvară, pauză. Dar, pînă la primele concluzii asupra turului, să vedem ce a adus nou etapa de duminică.

Ca și partidele de Divizia A, și aceste meciuri au avut de suferit de pe urma vremii nefavorabile, a zăpezii sau ploilor, care au făcut din multe terenuri adevărate patinoare.

Poate vom repeta ceea ce am mai spus și în precedentele noastre comentarii privind jocurile Diviziei B, dar **trebuie să remarcăm și acum că bilanțul celor 16 partide a fost net favorabil gazdelor : 25 de puncte cîștigate, 7 pierdute ; golaveraj : 31—5 ! Oaspeții n-au marcat decît 5 goluri (2 în seria întîi, 3 în seria secundă). Nici o victorie în deplasare în etapa a XV-a.** Pentru oaspeți, cele mai bune performanțe le-au constituit meciurile egale, 7 la număr, dintre care 6 fără scorul de 0—0. Deci, „am venit să ne apărăm", „să nu primim gol", și cu asta marele și salvatorul punct a fost obținut. Din acest punct de vedere, al beneficiarelor acestui minim cîștig, Progresul Brăila, Știința Bacău, F.C. Galați, Progresul București, Metalul Plopeni, Politehnica Timișoara și Olimpia Oradea, pot fi mulțumite. Nu știm dacă așa stau lucrurile și la capitolul calității fotbalului practicat.

Liderii și-au realizat planurile : ieșenii au cîștigat acasă, iar timișorenii au plecat cu un punct de la Cugir (nu știm dacă e o mare performanță acel 0—0, de vreme ce Metalurgistul se află pe locul 14, cu un golaveraj ce spune multe : 8—16), **și au încheiat turul cu un avans substanțial, de 4 (Politehnica Iași) și, respectiv 3 puncte (Politehnica Timișoara).** Scorul etapei a fost înregistrat la Oradea (F. C. Bihor—Chimia Făgăraș 7—2). Victorii fără dubii au realizat și **Politehnica Iași** (3—0 cu Chimia Rm. Vîlcea, care în deplasare a încasat multe goluri), **Metalul București** (4—0 cu Ș.N.O., a cărei comportare slabă în acest joc a surprins), **C.F.R. Timișoara** (4—0 cu Electroputere, meci în care noua echipă a lui Manolache a dat, în sfîrșit, satisfacție, după cum ne declara chiar antrenorul feroviarilor), **Metrom** (4—0 cu C.F.R. Arad, după un joc ce confirmă evoluția bună a echipei brașovene), **Gloria Bistrița** (3—1 cu Corvinul) **și Olimpia Satu Mare** (2—0 cu C.S.M. Sibiu). Așadar sibienii, candidați la primul loc, au fost stopați din cursa de urmărire a liderului, ca și Minerul Baia Mare, de altfel, stopată la Anina de acel 0—1. O mică dramă pentru buzoieni și pentru jucătorul Toader. La 0—0, acesta a ratat un 11 m în min. 90 ! Apropo de loviturile de pedeapsă. Cu tot terenul greu, infracțiunile au fost, se pare mai rare, de vreme ce s-au acordat doar 3 lovituri de la 11 m (toate, bineînțeles, în favoarea gazdelor).

La capitolul comportărilor negative vor fi trecute eliminarea lui **Dragomir** (Metalul Plopeni), surprinzătoare pentru acest jucător de obicei, corect, avertismentele primite de **Iancu** și **Rădoi** (de la Metalul București, unde disciplina, după cîte știm, a stat mereu în atenția conducerii echipei), **Buburuz** (Ș.N.O.), **Șarpe** și **Vasilescu** (Electroputere).

O constatare îmbucurătoare (deși o facem în finalul de sezon) : **foarte bune cele mai multe din arbitrajele de la Divizia B, din această duminică.** Nici nu trebuie să ne mire de vreme ce, printre alții, au oficiat la centru Gh. Limona, Gh. Popovici, C. Niculescu, N. Petriceanu, nume obișnuite pentru jocurile de Divizia A. A surprins delegarea unui băimărean, C. Szilaghi, la meciul lui F. C. Bihor. Noroc că scorul n-a creat nici un dubiu. Un eșec al bihorenilor ar fi creat discuții pe seama arbitrajului din Baia Mare. Oricum, asemenea delegări trebuiesc evitate în retur.

Un amănunt care, credem, interesează pe iubitorii fotbalului. Iată formațiile aliniate, de regulă de „campioanele de toamnă" :

POLITEHNICA IAȘI : Costaș (Pop) — Sofian, Ianul, Stoicescu (Hanceriuc), Romilă I — Romilă II (Goleac), Simionaș — Incze, Lupulescu, Marica, Amarandei.

POLITEHNICA TIMIȘOARA : Gaboraș — Popa, Mehedințu, Arnăut, Maier — Surdan (Mihalcic), I. Schiopu — Gherga, Dașcu, Bojin, Covalcic.

Constantin ALEXE

LA ORDINEA ZILEI

CAZUL C. GHIȚĂ-DUMITRACHE ȘI IMPLICAȚIILE LUI

Agitata etapă a Diviziei A s-a arătat darnică în subiecte. Din nefericire, ele fac parte mai mult din categoria celor care reprezintă cazuri pentru „judecătorii" F.R.F. sau pentru diriguitorii activității arbitrajului. Faptele, în sine, ca și opiniile colegilor noștri au fost înfățișate luni și marți. Ne revine acum doar misiunea de a discuta cîteva implicații ale uneia dintre întîmplările acestei a XIII-a etape.

Prima, ni se pare a fi aceea a raporturilor arbitru-jucător, reactualizate de cazul Constantin Ghiță. Idealul îl constituie o totală și reciprocă considerație. E respectul pe care jucătorul îl datorează — prin diferența de vîrstă, de rol, de merite, mai cu seamă cînd e vorba și de un „cavaler al fluierului" cu reușite în activitatea de performanță. Misiunea arbitrului e protejată și de regulament și nici nu s-ar putea să fie altfel. La rîndu-i, arbitrul are datoria unei atitudini care să întruchipeze modelul sportivității și al corectitudinii, cum trebuie să fie și deciziile sale. Apar, de aceea, cu totul surprinzătoare declarațiile lui Dumitrache în privința arbitrului brașovean ; pentru că știm cine a fost și cine este Constantin Ghiță. **Un jucător disciplinat, și, mai departe, un om de o corectă ținută morală.** Sigur că nu se poate pretinde o conversație de salon în tensiunea de pe teren. Dar nimeni nu ar admite ca tocmai reprezentantul legii sportive să profere cuvinte injurioase la adresa celor pe care îi conduce în întrecere. Semnatarul acestor rînduri nu-l socotește capabil pe arbitrul din Brașov de o atare atitudine. Din păcate, asemenea acuzații sînt greu controlabile, după cum rămîn sub semnul îndoielii și acele acuzații ale arbitrilor împotriva jucătorilor, invocînd rostirea unor cuvinte injurioase la adresa lor. Grav e însă faptul că se ajunge la o asemenea deteriorare a raporturilor arbitru — jucător.

Cazul Dumitrache — ținta unor faulturi în serie, duminică — pune însă, și mai pregnant, o mai veche mereu amintită, dar deloc combătută situație din fotbalul nostru ; **e vorba de toleranța față de duritățile în suită, premeditate, ale apărătorilor față de înaintași.** Actuala manieră — și ea e generală, nu caracterizează doar pe un arbitru sau altul — de conducere a jocurilor din fotbalul nostru se mulțumește să sancționeze cu regulamentara lovitură liberă asemenea faulturi, considerate de joc, chiar dacă ele se repetă, chiar dacă sînt efectuate cu insistență și fără menajamente de același aparător asupra aceluiași atacant. Avertismentele vin, dacă vin, spre sfîrșitul meciului, cînd sistematica și premeditata tactică a faulturilor a făcut — deja — victime. Am mai afirmat-o de multe ori dacă gradul de combativitate și de spirit de întreprindere al atacanților noștri e așa de scăzut, dacă am pierdut înaintași care promiteau mult, dacă asistăm la plecarea din prima linie spre compartimentele mai nepericuloase a unor jucători renumiți pentru curajul și pofta lor de gol, dacă se petrec toate astea e și din pricina îngăduinței, repetăm, generală, a arbitrajului nostru. Cine ar măsura laudele și cine ar micșora meritele unui aparător care l-a neutralizat prin mijloacele sportivității, ale regulilor jocului, pe cel mai periculos adversar al său ? Dar de cîte ori ne întîlnim cu asemenea demonstrații de virtuozitate defensivă ? Am văzut, de multe ori cum arată picioarele liderilor din atacurile echipelor de prima divizie, după o întrecere mai crîncenă : un cîmp de amprente, dureroase și însingerate ale crampoanelor adversarilor ! Trebuie să înțelegem că există și o limită a suportării acestor asalturi premeditate și organizate, tocmai pentru că se știu pedepsite cu atîte de multe ori inofensivă lovitură liberă.

E și aceasta o implicație a cazului unui Dumitrache, a unui Dobrin, a unui Roznai. Năstase Barbu sau mai știm noi cine, în ciocnirile cu adversarii lor din fiecare duminică, prea mult o blăduiți de spiritul actual al arbitrajelor...

Eftimie IONESCU

VIORICA MOLDOVAN (Progresul) ȘI MIHAI BOBOCICĂ (Politehnica) CAMPIONI AI CAPITALEI (CATEGORIA A II-a)

TENIS DE MASĂ

La sfîrșitul săptămînii trecute, sala de la stadionul Republicii a fost gazda campionatului individual de tenis de masă a Municipiului București — rezervat jucătorilor de categoria a II-a. La aceste întreceri a luat parte un număr record de participanți (209), dintre care 43 fete și 167 băieți, reprezentînd 22 de asociații bucureștene, precum și campionii celor opt sectoare ale Capitalei. După întreceri dîrze și spectaculoase victoriile au revenit, conform așteptărilor (dar, nu fără emoții), Vioricăi Moldovan (Progresul) care în finală a întrecut-o cu 2—0 (18,18) pe Nicoleta Spiridon (Politehnica) și lui Mihai Bobocică (Politehnica) învingător în finală cu 2—0 (14,10) în fața lui Alexandru Buzescu (Progresul). Primii 16 clasați, atît la fete cît și la băieți, se vor întrece la etapa finală (faza I) ce va avea loc între 8—10 decembrie la Ploiești, unde vor fi cunoscuți și participanții categoriei a II-a la finalele campionatelor naționale individuale (faza a II-a) ce se vor desfășura la Arad, la sfîrșitul lui decembrie.

Aurel PĂPĂDIE

Duminică, în organizarea clubului „Cutezătorii"

CINE VA CÎȘTIGA „PALETA DE AUR" LA PALATUL PIONIERILOR ?

Clubul micilor sportivi din București, **„Cutezătorii"**, organizează duminică un mare concurs de tenis de masă deschis pionierilor și școlarilor din Capitală. Pe lîngă dorința de a populariza această disciplină sportivă, ce se poate desfășura indiferent de sezon, organizatorii concursului **„Paleta de aur"** intenționează să depisteze elementele de perspectivă din rîndul micilor minuitori ai paletei și mingii de celuloid în vederea selecționării și încadrării lor într-un program de pregătire la clubul „Cutezătorii" al Palatului pionierilor.

Competiția „Paleta de aur" se va desfășura începînd de la orele 9 dimineața, pe șase mese, în sala mare de sport a Palatului pionierilor, pe două categorii, atît pentru băieți cît și pentru fete : cl. I—IV (sportivi școlari nelegitimați, născuți după anul 1962) și cl. V—VIII (născuți după anul 1958). Se vor disputa numai probe de simplu.

Pe lîngă cîștigătorii „Paletei de aur", vor mai primi premii școala și sectorul al căror reprezentanți s-au clasat cel mai bine. Laureații vor fi recompensați cu cupe, plachete, diplome, dulciuri, cărți etc.

JUDO

CURS DE ANTRENORI

Federația de specialitate organizează la București, în perioada 11—19 decembrie, un nou curs de antrenori. Pot participa instructorii de judo, sportivii de categoria I și maeștri ai sportului.

RUGBY

ÎN „CUPA CONSTRUCTORUL" ASTĂZI SE DISPUTĂ ULTIMELE PARTIDE

Stadionul „Constructorul" din Capitală a găzduit primele două etape din cadrul „Cupei Constructorul", competiție ce se desfășoară în cinstea zilei de 30 Decembrie.

Iată primele rezultate înregistrate. **Steaua—Constructorul 16—3 (12—3) ; Olimpia—Dukla Praga 18—16 (12—12), Steaua—Olimpia 40—0 (28—0) ; Constructorul—Dukla Praga 13—12 (9—12).**

Astăzi are loc ultima etapă, cu începere de la ora 15, tot pe stadionul Constructorul. Programul zilei : teren II, **Constructorul—Olimpia ;** teren I : **Steaua—Dukla Praga.**

George ROSNER

LOKOMOTIV SOFIA, ÎNVINSĂ LA CONSTANȚA

La Constanța s-a desfășurat un meci internațional de rugby. Divizionara B **Constructorul,** din localitate, a întîlnit formația **Lokomotiv Sofia** (de 13 ori campioană a R. P. Bulgaria). După 80 de minute de joc în care spectatorii au asistat la o întîlnire agreabilă, constănțenii și-au adjudecat victoria cu scorul de 6—4 (6—4). **Au înscris : I. Ionescu** (două lov. ped.) **și Hristonov** (încerc.). A arbitrat bine **Titi Ionescu** (Constanța).

C. POPA, coresp. județean

POPICE

CLASAMENTELE DIVIZIEI A

După disputarea etapei a VII-a în campionatul diviziei A, clasamentele seriilor arată astfel :

FEMININ

Seria Sud

1.	Gloria București	7	5	0	2	9676	10
2.	Rapid București	7	5	0	2	7442	10
3.	Laromet București	7	5	0	2	7236	10
4.	Metrom Brașov	7	5	0	2	7213	10
5.	Voința București	7	4	0	3	9822	8
6.	Cetatea Giurgiu	7	4	0	3	7256	8
7.	Petrolul Băicoi	7	3	0	4	9050	6
8.	Voința Constanța	7	2	0	5	9222	4
9.	Instalatorul Buc.	7	1	0	6	9050	2
10.	Frigul București	7	1	0	6	6868	2

Seria Nord

1.	Voința Cluj	7	5	0	2	9369	10
2.	Voința Mediaș	8	5	0	3	9100	10
3.	Hidromecanica Bv.	7	5	0	2	7087	10
4.	Voința Tg. Mureș	7	5	0	2	7013	10
5.	C.S.M. Reșița	8	5	0	3	6940	10
6.	Voința Oradea	7	3	0	4	9104	6
7.	Voința Craiova	7	3	0	4	9082	6
8.	Voința Timișoara	7	2	0	5	8974	4
9.	U. T. Arad	7	2	0	5	8937	4
10.	Record Cluj	7	1	0	6	6547	2

MASCULIN

Seria Sud

1.	Constructorul Galați	7	5	0	2	15731	10
2.	Rapid București	7	4	0	3	16457	8
3.	Gloria București	6	4	0	2	15505	8
4.	Constructorul Buc.	7	4	0	3	14693	8
5.	Victoria Bod	7	4	0	3	9453	8
6.	Petrolul Ploiești	7	3	0	4	20332	6
7.	Voința București	7	3	0	4	20239	6
8.	Flacăra Cîmpina	7	3	0	4	15317	6
9.	Laromet București	7	2	0	5	20045	4
10.	Rulmentul Brașov	6	2	0	4	15287	4

Seria Nord

1.	Voința Cluj	7	5	0	2	20396	10
2.	Voința Tg. Mureș	7	5	0	2	14941	10
3.	Jiul Petrila	7	5	0	2	14680	10
4.	C.F.R. Tg. Mureș	7	4	0	3	20108	8
5.	Spartac Satu Mare	7	4	0	3	14497	8
6.	Electrica Sibiu	7	4	0	3	14493	8
7.	I.C. Oradea	7	3	0	4	19754	6
8.	C.F.R. Timișoara	7	3	0	4	15947	6
9.	Olimpia Reșița	7	1	0	6	19761	2
10.	Voința Lugoj	7	1	0	6	19688	2

Etapa a VIII-a se va desfășura în zilele de 9 și 10 decembrie.

LOTUL REPREZENTATIV PRIMEȘTE ASALTUL

(Urmare din pag. I)

Rezerve : Stan, Dobrău, Velea, M. Sandu, Marcu, Hajnal.

LOTUL DE TINERET : Ștefan — Tănăsescu, Ciugarin, Sameș, Anghelini — Multescu, Bölöni, Beldeanu — Troi, Roznai, Aelenei.

Rezerve : Iordache, Grigoraș, Ciolan, Moldovan, Vișan, Petreanu, Szabados.

SELECȚIONATA SERIEI I : Hagioglu (F. C. Galați) — Crăciunescu (Chimia Rm. Vîlcea), Romilă II (Politehnica Iași), Pintilie (Chimia Rm. Vîlcea), Niță (Chimia Rm. Vîlcea) — Besman (Politehnica Galați), Sandu (Dunărea Giurgiu) — Pruteanu (Știința Bacău), Negoescu (Gloria Buzău), Răuț (Delta Tulcea), Amarandei (Politehnica Iași).

Rezerve : Costaș și Sofian (Politehnica Iași), Mărculescu (C.F.R. Pașcani), Tolea (Politehnica Galați), Coronci (F. C. Galați).

SELECȚIONATA SERIEI A II-A : S. Batori (Olimpia Satu Mare) — Borz (Metalurgistul Cugir), Mehedințu (Politehnica Timișoara), Păltinișan (Metrom Brașov), Maier (Politehnica Timișoara) — Radu (Minerul Baia Mare), Cotec (C.F.R. Timișoara) — Floareș (Politehnica Timișoara), Bojin (Politehnica Timișoara), Paraschivescu (Metrom Brașov), I. Batori (Olimpia Satu Mare).

Rezerve : Baumgartner (F. C. Bihor), Stan (Corvinul Hunedoara), Hergan (C.F.R. Timișoara), Cocoș (F. C. Bihor), Gabel (C.S.M. Sibiu), Libra (Olimpia Satu Mare), Munteanu și Giurgiu (Corvinul Hunedoara).

Primul joc al cuplajului (între selecționatele Diviziei B) începe la ora 15 și va fi arbitrat de Gh. Micloș. A doua întîlnire, opunînd lotul A celui de tineret, va fi condus de Alexandru Pîrvu și va avea lovitura de începere la ora 16,45.

AZI, MECI RESTANȚĂ LA BACĂU

Astăzi, la Bacău, Sport Club va disputa în compania lui **C.F.R. Cluj,** meciul restant din etapa a XII-a. Ambele echipe abordează partida de pe poziții bune (C.F.R. locul 6, Sport Club locul 7), cu un număr egal de puncte (14), ceea ce presupune o dispută interesantă și... o eventuală răsturnare de ierarhii în jumătatea de sus a clasamentului. O altă trăsătură comună : moralul fortificat, după succesele de duminica trecută.

Sport Club, reîntoarsă de la Brașov, și-a reluat antrenamentele susținînd chiar un meci-școală în compania echipei de tineret-rezerve. La rîndu-i, C.F.R., instalată de luni în Bacău, a făcut și ea antrenamente zilnice. Nu se anunță modificări în formulele de echipă, cu excepția posibilei retitularizări a lui Rugiubei, suspendat anterior pentru indisciplină, de conducerea clubului băcăoan.

Meciul va începe la ora 14 și va fi condus de arbitrul **Emil Păunescu** (Vaslui).

DUPĂ 13 ETAPE, CIFRELE VORBESC...

● În cele 8 partide ale etapei de duminică s-au înscris 17 goluri (oaspeții n-au marcat decît 4), totalul lor ajungînd la 245.

● **Pe lista golgeterilor figurează 101 jucători (12 apărători, 22 mijlocași și 67 atacanți). Petreanu, marcînd primul său gol din acest campionat, a fost trecut la nr. crt. 100.**

● Din cele 10 puncte ale etapei, doar 4 au revenit oaspeților. Pînă în prezent, gazdele au cîștigat 66 de meciuri, 26 s-au terminat la egalitate, iar în 11 victoria a fost de partea oaspeților.

● **Duminică și-au făcut apariția în cele 16 formații încă 6 noi jucători : Purima și Cura (U.T.A.), Koller (A.S.A.), Pisău (Petrolul), Moldoveanu (Sportul studențesc), Bălu (Univ. Craiova). În cele 13 etape, divizionarele A au utilizat 295 de jucători : C.F.R. Cluj — 15, Steagul roșu — 16, „U" Cluj, S.C. Bacău, Dinamo — 17, F.C. Argeș, U.T.A., A.S.A., Rapid, Farul, Petrolul — 18, Jiul, C.S.M. Reșița — 19, Steaua — 21, Univ. Craiova — 22, Sportul studențesc — 24.**

● Această etapă a fost cea mai bogată în cartonașe roșii, de la începutul campionatului : 3 (Dumitrache, Crețu, Mulțescu). Pînă în prezent, 10 jucători au fost eliminați de pe teren.

● **Cartonașele galbene au fost arătate de 10 ori : Popovici, Dumitru, Codrea, Szöllösi, Orza, Stoica, Strîmbeanu, Niculescu, Sînăuceanu și unul, colectiv impotriva echipei „U" Cluj. În meciurile Petrolul—Sportul studențesc și C.F.R. Cluj—F.C. Argeș arbitrii n-au utilizat nici un cartonaș.**

● Cronicarii ziarului nostru au acordat celor 8 arbitri care au condus partidele etapei a XIII-a, 34 de stele : 3 au primit cîte cinci stele, 4 cîte patru, iar **V. Pădureanu** doar trei.

● **Cavalerii fluierului au dictat duminică 4 lovituri de la 11 m** (3 pentru gazde și una pentru oaspeți) : 3 au fost transformate, iar una ratată de Broșovschi. În cele 13 etape s-au acordat 20 de penalty-uri (14 pentru gazde și 6 pentru oaspeți) : 15 au fost transformate, iar 5 ratate.

● La partidele acestei etape au asistat, aproximativ, 63.000 de spectatori (cea mai mică cifră de la începutul campionatului). Cei mai mulți — 15.000 — au urmărit meciul C.S.M. Reșița—Univ. Craiova, iar cei mai puțini — 2.000 — au fost prezenți la partida Jiul-Farul.

● 101 JUCĂTORI AU MARCAT 245 DE GOLURI ● DOAR 63.000 DE SPECTATORI LA MECIURILE DE DUMINICĂ ● STEAGUL ROȘU PIERDE CU 1—0 ȘI PUBLICUL BRAȘOVEAN PRIMEȘTE NOTA 10 ! ● PLOIEȘTIUL LIDER AUTORITAR ÎN „TROFEUL PETSCHOVSCHI"

● **Clasamentul orașelor, pe baza mediei de spectatori (cifră aproximativă), după 13 etape, se prezintă astfel : 1. CRAIOVA 18.400, 2. București 15.700, 3. Ploiești 13.000, 4. Reșița 12.300, 5. Tg. Mureș 11.300, 6. Bacău 10.800, 7. Constanța 10.600, 8. Brașov 10.000, 9. Arad 9.400, 10. Pitești 9.300, 11. Cluj 8.200, 12. Petroșani 4.300.**

● Situația din „Trofeul Petschovschi", după 13 etape, este următoarea : 1. PLOIEȘTI 9,42, 2. Bacău 9,20, 3. Cluj 9,07, 4. Arad 8,85, 5—6. Pitești și Tg. Mureș 8,66, 7. București 8,53, 8. Constanța 8,33, 9. Brașov 8,00, 10. Petroșani 7,85, 11. Reșița 7,71, 12. Craiova 7,00.

● **Cei mai sportivi spectatori, în această etapă, au fost brașovenii și ploieștenii, notați cu 10. Remarcabilă este atitudinea publicului brașovean, el comportîndu-se ireprosabil, deși echipa sa favorită a fost învinsă cu 1—0. Ploieștenii, obținînd al treilea 10 consecutiv, și-au consolidat poziția de lider în „Trofeul Petschovschi". La polul opus s-au situat spectatorii din Petroșani și Reșița, car au fost notați cu 4 și, respectiv, 5.**

Adrian VASILESCU

A APĂRUT Nr. 340 AL REVISTEI FOTBAL

Din cuprinsul căreia vă recomandăm :

● Etapa a XIII-a a Diviziei A în comentarii, note, clasamente confidențe.

● Două pagini în care se dezbate un subiect de stringentă actualitate : MIJLOACELE ȘI TENDINȚA LOR DE A ÎNTERPRETA UN ROL MODERN ȘI COMPLEX (privații pe baza etapei de duminică)

● La „Interviul săptămînii" portarul ploieștean MIHAI IONESCU.

● Comentarii de la cele mai importante partide ale ultimei etape a Diviziei B, clasamente finale ale turului, clasamentul golgeterilor.

● O PAGINĂ TEHNICĂ, cuprinzînd articole, note și comentarii din problemele fotbalului nostru.

● **Amănunte și PRIMUL CUPON DE PARTICIPARE pentru tradiționalo anchetă de sfîrșit de an ÎN VEDEREA DESEMNĂRII CELUI MAI BUN FOTBALIST ROMÂN AL ANULUI 1972. Un nou criteriu pe lîngă cele tradiționale : comportarea în echipa națională !**

● Fotbalul african după cele trei examene mondiale.

● Vii discuții în soccerul austriac privind micșorarea numărului de echipe participante în prima ligă.

● ZAGALO anunță „11"-le brazilian : „Dați-mi pe Gerson și vă aduc titlul mondial și în 1974 !"

● Cruyff dezvăluie secretele AJAXULUI.

● Rubricile permanente CARNETUL SCRIITORULUI, PRIM PLAN, CARNET EXTERN, MAGAZIN, CAMPIONATE NAȚIONALE PE GLOB, DIN FOTBALUL INTERNATIONAL.

BASCHET

UNIVERSITATEA ȘI DINAMO (neînvinse) SUSȚIN UN TRADIȚIONAL DERBY

Azi, la Cluj,

După șapte etape, doar Dinamo, Steaua și Universitatea Cluj au izbutit să cîștige toate meciurile susținute în divizia A. Astă seară, însă, numărul neînvinșilor se va reduce, deoarece la Cluj, în Sala sporturilor, se întîlnesc tocmai două dintre aceste fruntașe ale clasamentului : Universitatea și Dinamo. Aflate în plină formă sportivă (partidele de pînă acum au dovedit acest lucru), cu o componență a formațiilor deosebit de valoroasă (Diaconescu, Novac, Popa, Georgescu, Demian, Rühring, Zdrenghea, Vizi sînt doar cîteva din vedetele ce vor evolua) și avînd ambiția, firească, de a continua seria succeselor, cele două team-uri promit o întrecere echilibrată și spectaculoasă. De altfel, pregătirile speciale efectuate în vederea acestei dispute atestă importanța majoră acordată tradiționalei întîlniri Dinamo — Universitatea Cluj.

În acest meci, care va începe la ora 19,30, vor fi folosite următoarele loturi : **UNIVERSITATEA :** Demian, Rühring, Vizi, Kun, Zdrenghea, Simon, Mathe, Nagy, Schuller, Ursache, Antal ; **DINAMO :** Diaconescu, Novac, Dragomirescu, Cernea, Niculescu, Popa, Georgescu, Chivulescu, Visner, Haneș, Rotaru.

În deschidere, la ora 18, o altă partidă de tradiție : Universitatea Cluj — Rapid București, în cadrul campionatului național feminin. După emoțiile jocului cu Voința București, campioanele țării au din nou de înfruntat un obstacol dificil constituit, de astă dată, de tînăra formație studențească.

LECTORATUL MEDICILOR DE LOTURI

Din motive obiective, cel de-al doilea lectorat al medicilor de loturi, programat inițial pentru joi 30 noiembrie, va avea loc joi 7 decembrie, ora 13, la sediul C.N.E.F.S. Dr. **Octavian Popescu** va prezenta un referat cu tema **„Selecția și orientarea către proba potrivită".**

VOLEI

AZI, DOUĂ PARTIDE ATRACTIVE ÎN CAMPIONATELE NAȚIONALE

Azi, se vor desfășura la Craiova și în Capitală două partide care se anunță foarte atractive : **Universitatea — Steaua și Rapid — I.E.F.S.**

La Craiova, echipa locală **Universitatea** întîlnește pe **Steaua** într-un meci contînd pentru etapa a VIII-a a campionatului masculin. De fiecare dată, studenții s-au dovedit adversari redutabili pe teren propriu și bucureștenii vor avea — se întrevede — o misiune dificilă.

Avînd în vedere că la 2 decembrie formația feminină **Rapid** va susține primul joc în cadrul C.C.E., meciul cu **I.E.F.S.,** care trebuia să se desfășoare duminică, va avea loc azi, **de la ora 17, în sala Giulești.**

ÎN FAȚA FILEULUI

● Ieri, a plecat spre Israel echipa feminină **Penicilina Iași** pentru a susține primul meci din cadrul „Cupei cupelor", **la 2 decembrie, cu Hapoel Hamifratz.** Au făcut deplasarea, printre altele, voleibalistele **Florentina Itu, Aurelia Ichim, Ana Chiriițescu, Lucia Dobrescu, Adriana Albiș** și antrenorul **N. Roibescu.**

● La Leipzig va avea loc între 29 noiembrie și 3 decembrie un turneu internațional de volei masculin la care participă **T.S.K.A. Moscova, T.S.K.A. Sofia, Steaua roșie Praga, Matzushita Tokyo, S.K. Leipzig** și **Dinamo București.** Voleibaliștii români au părăsit ieri Capitala.

Tot la Leipzig, între 5 și 7 decembrie vor avea loc cîteva jocuri experimentale, cu participarea celor șase echipe, în vederea discutării unor modificări ale regulamentului : tijele laterale pe nivelul benzilor verticale, permiterea blocajului la orice minge, atingerea mingii la blocaj să nu fie considerată o lovitură. Antrenorul federal Nicolae Sotir este invitat ca observator la acest turneu.

● Arbitrii **N. Ionescu** și **V. Chioreanu** vor conduce partida tur dintre **NIMSE Budapesta** și **Levski-Spartak Sofia,** din cadrul întrecerilor feminine ale C.C.E.

AGENDA vînătorului și pescarului sportiv

VÎNĂTORI COLECTIVE LA IEPURI ȘI FAZANI

Duminică, asociațiile vînătorilor și pescarilor sportivi de sector din Capitală organizează vînători colective la iepuri și fazani, astfel :

Asociația din sectorul I : pe terenurile Tunari, Jilava, Grădiștea, Nuci, Vadul Lat, Roata, Cocora, Frumușani, Bolintin, Cartojani, Drăghinești, Bucu, Dragomirești-Olt și Virtoapele.

Asociația din sectorul III : pe terenurile Cervenia, Zîmbreasca, Plevna și Comana. De asemenea, sînt puse la dispoziția vînătorilor, pentru vînătoare la picior (la iepuri și fazani), terenurile Brănești, Plătărești și Tămădău.

Asociația din sectorul V : pe terenurile Fetești-Baltă, Drăgănești-Vlașca, Seaca, Videle, Fierbinți, Ciulnița și Dărăști.

Asociația din sectorul VIII : pe terenurile Sărulești, Răzvani, Sălcioara, Dor Mărunt, Dragalina și Săveni.

Înscrierile pe listele de participare și alte amănunte — la sediile asociațiilor.

5 DECEMBRIE 1972—TRAGERE EXCEPȚIONALĂ LOTO

A început vînzarea biletelor pentru tragerea excepțională Loto din 5 decembrie a.c., care se bucură de excelentele realizări ale tragerilor precedente care au împărțit zeci de mii de premii în bani și autoturisme.

Această tragere care a trezit un viu interes în rîndul participanților, vine cu o bogată listă de cîștiguri. Se vor atribui în număr NELIMITAT autoturisme DACIA 1300 și DACIA 1100.

Tot în număr NELIMITAT se acordă cîștiguri în numerar de valoare fixă : 25.000 lei, 10.000 lei ș.a. precum și cîștiguri în bani de valoare variabilă.

Se poate participa cu următoarele taxe : 2, 5 și 15 lei, precum și pe variante combinate și combinații „cap de pod" calculate la 5 sau 15 lei varianta simplă componentă.

Se vor efectua 4 extrageri. În total vor fi extrase 29 de numere.

Luni 4 decembrie, este ULTIMA ZI în care vă mai puteți procura biletele.

● **Tragerea Pronoexpres de astăzi va fi televizată direct din Studioul de Televiziune cu începere de la ora 18.30.**

● **Astăzi și mîine sînt ULTIMELE ZILE în care vă mai puteți procura biletele pentru tragerea Loto de vineri 1 decembrie 1972. Vă reamintim că la această tragere și în continuare la toate tragerile din luna decembrie se acordă autoturisme în cadrul valorii unitare a cîștigurilor în numerar, indiferent de categoria la care a fost obținut cîștigul (de o valoare cel puțin egală cu aceea a autoturismului DACIA 1300 = 70.000 lei), felul biletului sau buletinului pe care a fost realizat, sau taxa de participare per variantă.**

PRONOSPORT

CÎȘTIGURILE CONCURSULUI NR. 48 DIN 26 NOIEMBRIE 1972

CATEGORIA I (13 rezultate) : 4 variante 10% a 33.227 lei

CATEGORIA a II-a (12 rezultate) : 112,75 variante a 1.415 lei

CATEGORIA a III-a (11 rezultate) : 1.508,95 variante a 159 lei.

Rubrică redactată de către LOTO-PRONOSPORT

important !

Pentru a veni în ajutorul mișcării sportive de masă
UNIVERSALCOOP
Comerțul prin coletărie
Str. Serg. Nuțu Ion, nr. 8—12
Sectorul 6, București,
pune la dispoziția asociațiilor și școlilor sportive, materiale și echipament pentru diferite discipline.
Plata articol

DISCUȚII DUPĂ „TROFEUL CARPAȚI"

JOC ÎN VITEZĂ, MOBILITATE ÎN ATAC ȘI APĂRARE — ACESTEA SÎNT ATU-urile ACTUALEI REPREZENTATIVE FEMININE DE HANDBAL A ROMÂNIEI

G. ZUGRAVESCU (ROMÂNIA) : „A fost evidentă preocuparea pentru C.M. '73"

1 Întrecerea de la Iași a demonstrat tuturor că principalele forțe ale handbalului feminin au început campania de pregătire a campionatului mondial din 1973 și, aș spune, chiar și pe aceea a Jocurilor Olimpice de la Montreal. Marea majoritate a meciurilor au avut un nivel valoric ridicat, lupta deosebit de dîrză pentru victorie contribuind și ea la realizarea unui spectacol atractiv, pasionant.

2 Echipa României tinde să-și imprime un joc de circulație, în viteză, o apărare compactă, în continuă mișcare. Ea a avut pe parcursul turneului unele scăderi, mai mici însă decît în trecut, hotărîtoare fiind — în realizarea succesului final — omogenitatea formației și forma sportivă bună a majorității componentelor lotului. Cred că sudura sufletească a echipierelor naționalei a avut, de asemenea, un rol important.

3 După opinia mea, cele mai bune jucătoare ale ediției a XIII-a a „Trofeului Carpați" au fost MARA TORTI (Iugoslavia), OTTONE FLECK (Ungaria) și NADIRE IBADULA (România).

I. TURCIN (U.R.S.S.) : „O întrecere de nivel tehnic foarte ridicat"

1 Ediția a XIII-a a „Trofeului Carpați" a prilejuit o întrecere reușită, utilă tuturor fruntașelor handbalului mondial. Organizarea a fost foarte bună. Am putut vedea și cu această ocazie marea popularitate de care se bucură handbalul în România. Nivelul competiției a fost foarte ridicat, aceasta în ciuda faptului că au lipsit în unele echipe cîteva jucătoare de primă mînă.

2 Mi-a plăcut echipa României. Ea joacă foarte rapid, aruncă bine la poartă, aplică scheme tactice moderne. Sînt de părere că angajamentul fizic prea tare poate împieta asupra eficacității jocului, asupra frumuseții lui.

3 Mi-aș permite să dau o listă puțin mai lungă de jucătoare care merită să fie scoase în evidență, pentru că la Iași numărul handbalistelor care au făcut un joc încîntător a fost foarte mare. Astfel, cred că ZINAIDA TURCINA (Uniunea Sovietică), MARA TORTI (Iugoslavia), AGNETA BUJDOSO (Ungaria), IRENE OANCEA (România), CRISTINE HOCHMUTH-RICHTER (R. D. Germană) și SIMONA ARGHIR (România) au fost printre cele mai bune sportive care au evoluat la această ediție a „Trofeului Carpați".

B. TÖRÖK (UNGARIA) : „Trofeul Carpați — competiția Nr. 1 a anului"

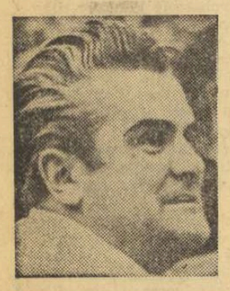

1 A XIII-a ediție a „Trofeului Carpați", disputată la Iași, a fost, fără îndoială, competiția nr. 1 a acestui an în handbalul feminin mondial. Deși a cerut eforturi mari, organizarea a fost ireproșabilă. Programul, minuțios întocmit și respectat întocmai, a prilejuit zilnic două derby-uri de mare atractivitate. Nivelul tehnic s-a situat la cote foarte înalte.

2 Echipa României — învingătoare în competiție — a avut o evoluție superioară aceleia de la campionatul mondial din Olanda. Jocul ei este mult mai cursiv, deși mai puțin eficient în atac. Antrenorii au găsit pentru Rozalia Șoș o înlocuitoare demnă de valoarea mureșencei : Doina Furcoi. Reprezentativa României a fost omogenă, bine pregătită fizic, cu o mare forță de luptă.

3 Dintre jucătoarele care au evoluat la Iași, trei mi se par a se detașa prin valoare și pregătire : OTTONE FLECK (Ungaria), MARA TORTI (Iugoslavia) și ZINAIDA TURCINA (Uniunea Sovietică). Sînt însă de acord și cu faptul că ar mai putea fi incluse pe această listă a vedetelor și alte jucătoare valoroase.

H. BECKER (R. D. GERMANĂ) : „Să nu uităm : handbalul feminin a devenit sport olimpic !"

1 Românii organizează întotdeauna excelent competițiile. Aceasta de la Iași ar trebui însă să primească un calificativ superior obișnuitului „excelent". A fost, deci, minunat. Echipele din vîrful piramidei handbalului feminin formează acum un grup compact. Am asistat la un turneu tare, poate chiar prea tare. Părerea mea este că folosirea excesivă a forței fizice nu este în avantajul handbalului feminin care, să nu uităm, a devenit sport olimpic !

2 Echipa României demonstrează, prin jocul său rapid, direcția spre care se îndreaptă în viitor. Este, de fapt, direcția spre un handbal modern, spectaculos și eficace. Încercăm și noi același lucru și sperăm că-l vom realiza. Temperamentul jucătoarelor române este evident mai ales în apărare. Cred că echipei dv. îi mai lipsește o... Ana Stănișel. Dar ea lipsește tuturor celorlalte formații... În concluzie, mi-a plăcut mult actuala echipă a României care — este evident — a făcut un impresionant salt calitativ.

3 Greu de făcut un clasament al celor mai bune jucătoare ! Totuși, din mulțimea de reale valori, aș situa în fruntea plutonului pe ZINAIDA TURCINA (Uniunea Sovietică), MARA TORTI (Iugoslavia) și CONSTANTINA ILIE (România).

Anchetă internațională realizată de Hristache NAUM

ARUNCAREA GREUTĂȚII CU PIRUETĂ

(Urmare din pag. 1)

complicată de execuție. O recunoaște însuși antrenorul Alekseev : **„Viteza piruetei trebuie transformată în putere de aruncare. Iată dificultatea. E nevoie deci de o apreciere extrem de exactă a momentului favorabil, cînd faza elanului se transferă în aruncarea propriu-zisă. Momentul acesta pretinde o înaltă concentrare, un simț deosebit al echilibrului și firește mobilitate. Intrucît, însă, aruncătorii de greutate sînt îndeobște tipuri masive, devine clar că din punct de vedere fizic doar puțini atleți vor putea îndeplini condițiile ideale. Oricine știe că gabaritul, puterea și mobilitatea sînt greu de coordonat. Barișnikov este primul meu atlet proeminent care se dedică noului stil. Printre tinerii aruncători sînt și alții care vor să încerce. Nu știu dacă noua metodă va avea răsunet identic cu cel al flopului, pentru că la săritura lui Fossbury condițiile de îndeplinit sînt mai puțin complicate, problemele tehnice — mai simple, iar succesul — mult mai rapid."**

Ne amintim că — în urmă cu mai mulți ani — pirueta a fost solicitată ca noutate și la aruncarea suliței, dar încercarea a eșuat, stilul acesta fiind de altfel interzis de federația internațională, ca nereglementar și potrivnic spiritului probei. Noul stil, inventat de Alekseev și propagat de Barișnikov, pare să respecte regulile, deși le interpretează într-un mod inedit. Astfel, aruncarea greutății cu piruetă (dar cu bila ținută lîngă gît) nu riscă să fie interzisă. Rămîne deschisă doar întrebarea dacă practica va confirma eficacitatea noului stil. Alekseev e optimist : **„Cred că da, chiar dacă drumul spre succes nu va fi chiar atît de rapid ca la flop !".**

BOXERI ROMÂNI LA TURNEUL INTERNAȚIONAL DE LA LENINGRAD

Azi, a părăsit țara un grup de boxeri români pentru a participa la Turneul internațional de la Leningrad (U.R.S.S.). Au făcut deplasarea **Petre Ganea, Vasile Kiss, Antoniu Vasile** și **Tudor Nicolae**, împreună cu antrenorul **Ion Monea.** De reținut că la această confruntare pugilistică vor fi prezenți sportivi din **Cuba, Polonia, Italia, Ungaria, Bulgaria, Franța** ș.a.

PALMA DE MALLORCA FI. GHEORGHIU A DEBUTAT CU O VICTORIE

MADRID, 28 (Agerpres) — Au început întrecerile celei de-a 8-a ediții a tradiționalului turneu internațional masculin de șah de la Palma de Mallorca. La actuala ediție a turneului participă 12 mari maeștri internaționali și 4 maeștri, din 10 țări. România este reprezentată la această importantă competiție șahistică de marele maestru Florin Gheorghiu.

În prima rundă, Florin Gheorghiu (cu piesele albe) l-a învins în 35 de mutări pe spaniolul Juan Manuel Bellon. Liubojevici (Iugoslavia) a cîștigat la Medina (Spania). S-au încheiat remiză partidele : Averbach (U.R.S.S.) — Pomar (Spania), Robatsch (Austria) — Korcinoi (U.R.S.S.), Andersson (Suedia) — Ivkov (Iugoslavia). Celelalte trei partide : Polugaevski (U.R.S.S.) — Valco (Spania), Smejkal (Cehoslovacia) — Hug (Elveția) și Bilek (Ungaria) — Panno (Argentina) s-au întrerupt.

FINALĂ U.R.S.S. — R.D. GERMANĂ ÎN „CUPA PRIETENIA" LA HOCHEI

MOSCOVA, 28 (Agerpres) — În cadrul turneului internațional de hochei pe gheață pentru juniori „Cupa Prietenia", care se desfășoară la Cerepoveț (U.R.S.S.), selecționata României a întîlnit formația locală Metalurg, cu care a terminat la egalitate : 3—3 (1—1, 2—1, 0—1). Echipa Ungariei a surclasat, cu scorul de 20—0, formația Bulgariei.

A urmat apoi partida dintre reprezentativele R.D. Germane și Poloniei, în care victoria a revenit cu scorul de 7—3 (2—1, 1—1, 4—1) tinerilor hocheiști din R.D. Germană.

În finala competiției, echipa R.D. Germane va întîlni selecționata U.R.S.S., care a întrecut cu 4—3 (1—0, 0—2, 3—1) formația Cehoslovaciei.

MIȘCAREA SPORTIVĂ DIN R.S.F. IUGOSLAVIA PE CALEA MARILOR AFIRMĂRI

La 29 noiembrie, popoarele Republicii Socialiste Federative Iugoslavia sărbătoresc aniversarea a 27 de ani de la acel eveniment de înaltă semnificație, înscris în istoria țării, care a încununat lupta grea, plină de sacrificii, dusă sub conducerea partidului comunist, pentru libertatea și independența patriei, pentru eliberarea națională și socială, pentru făurirea unei vieți noi, socialiste. Ziua Republicii, sărbătoarea națională a țării vecine și prietene, este prilej de trecere în revistă a succeselor obținute în toate domeniile de activitate, pe calea socialismului.

În rîndul marilor realizări obținute, în acești ani de adevărată înflorire a patriei, se cuprind și acelea înscrise pe răbojul mișcării sportive. Iubitorilor de sport din Iugoslavia le stă astăzi la dispoziție o excelentă bază materială, asigurînd practicarea disciplinelor necesare pentru călirea sănătății și ridicare a capacității de muncă. Pe întreg cuprinsul țării s-au ridicat impunătoare edificii dedicate sportului, mari stadioane, săli de sport, bazine. Chiar în ultimul an, mișcarea sportivă iugoslavă a fost dotată cu modernele bazine olimpice de la Varajdin, Rijeka și Zadar ; o nouă sală a sporturilor la Zagreb, cu tribune pentru 10.000 de locuri ; o sală dedicată în special handbalului, la Bjelovar ; stadionul metalurgiștilor, în marele centru industrial de la Zenița.

Belgradul, capitala țării, va primi în dar, chiar de Ziua Republicii, o nouă sală de box, în care se va disputa ediția 1973 a campionatelor europene de box amator. De asemenea, aci se află în plină construcție alte două bazine de dimensiuni olimpice, care vor găzdui, tot anul viitor, prima ediție a campionatelor mondiale de natație. Toate aceste remarcabile dotări stimulează activitatea numeroșilor pasionați ai sportului, asigurînd totodată un ridicat nivel de pregătire pentru sportivii de performanță.

Titluri de campioni olimpici, mondiali, europeni și balcanici împodobesc și în acest an vitrinele federațiilor de specialitate și marilor cluburi din Iugoslavia. Ele vorbesc convingător despre dezvoltarea deosebită pe care a luat-o sportul în această țară. Sportivii iugoslaviei și-au adus o importantă contribuție la reușita ultimei ediții a Jocurilor Olimpice de vară, desfășurate la München. Să ne amintim, în primul rînd, de excelenții echipieri ai reprezentativei de handbal a Iugoslaviei, campioană olimpică. Tot în marea întrecere a elitelor a urcat pe prima treaptă a podiumului și pugilistul Mate Parlov, primul reprezentant al boxului iugoslav care adaugă trofeelor cucerite anterior și medalia olimpică de aur.

La ultima ediție a C.E. de atletism, anul trecut la Helsinki, excelenta atletă iugoslavă Vera Nikolici trecea victorioasă linia de sosire a cursei de 800 m, cucerind medalia de aur și situîndu-se în fruntea semifondistelor continentului

Numele unor valoroși campioni și recordmani iugoslavi se bucură de o apreciere deosebită în opinia publică sportivă din întreaga lume. Este cazul atletei Vera Nikolici, cunoscuta performeră pe pistele de atletism. Sau acela al marilor maeștri ai șahului, Svetozar Gligorici și Bora Ivkov, componenți ai echipei Iugoslaviei, clasată pe locul trei în ultima Olimpiadă șahistă desfășurată la Skoplje. Baschetbaliștii Ciosici și Simonovici au contribuit din plin la succesul reprezentativei țării, campioană mondială. Fotbaliști ca Geaici, Bojevici sau Holțer, mențin ridicat prestigiul sportului cu balonul rotund, care rămîne pe prima treaptă a popularității și în Iugoslavia.

Iată, într-o foarte succintă enumerare, cîteva dintre succesele deosebite ale mișcării sportive din R.S.F. Iugoslavia, trainic așezată pe calea progresului și a marilor afirmări.

FOTBAL meridiane

AZI, PRIMELE JOCURI DIN OPTIMILE DE FINALĂ ALE CUPEI U.E.F.A.

● În C. C. E., la Amsterdam, Ajax joacă returul cu T. S. K. A. Sofia

Programul fotbalistic al săptămînii este, fără îndoială, dominat de ziua de azi, cînd, în cadrul Cupei U.E.F.A., au loc primele jocuri din turul al III-lea.

Dintre „șocurile" primei runde a turului al III-lea trebuie să amintim meciurile dintre *Steaua roșie* (care a eliminat pînă acum pe Lausanne și Valencia) și echipa londoneză *Tottenham*. U.E.F.A. a decis ca acestui meci — conform tragerii la sorți, gazdă trebuia să fie echipa lui Geaici — să i se inverseze pentru partidele tur-retur locul de desfășurare, pentru ca Belgradul să nu aibă două meciuri în aceeași zi, pentru că *O.F.K. Beograd* (care a trecut pînă acum de Dukla Praga și Feyenoord Rotterdam), întîlnește pe *Beroe Stara Zagora* (care a eliminat, și ea, pe Austria Viena și Honved Budapesta). Două echipe vest-germane, *F. C. Köln* și *Borussia Mönchengladbach* (lipsită însă de Netzer, strategul echipei, accidentat), se vor întîlni între ele într-un alt meci de atracție, în vreme ce la *Setubal*, *Vitoria* (calificată în dauna lui Zaglebie Sosnowiec și a Fiorentinei), va încerca să străpungă betonul lui *Internazionale*. Echipa olandeză *Twente Entschede* (pe locul 3 în campionat, după Ajax și Feyenoord) va avea o sarcină grea împotriva spaniolilor de la *Las Palmas* (care au izbutit să elimine, surprinzător, pînă acum pe Torino și Slovan Bratislava), iar *F.C. Porto* (a trecut de C.F. Barcelona și F.C. Bruges) se va impune probabil, dar nu cu mare ușurință, în fața lui *Dynamo Dresda*. La Berlin, *F. C. Liverpool* — liderul în momentul de față al campionatului englez — va încerca să nu piardă în fața unei alte echipe din R. D. Germană, *Dynamo Berlin*. Echipa engleză a trecut pînă acum de Eintracht Frankfurt și A.E.K. Atena, iar Dynamo Berlin de Angers și Levski-Spartak Sofia. Un meci deschis oricărui rezultat este și cel de la *Erevan*, unde *Ararat* din localitate (locul 4 în campionatul unional, recent încheiat), joacă în compania lui *F. C. Kaiserslautern* (a eliminat pe Stoke City și C.U.F. Barreirense).

Meciurile retur ale optimilor de finală ale „Cupei U.E.F.A." vor avea loc la 13 decembrie.

★

Tot azi, într-o partidă restantă a turului II al C.C.E., se joacă returul meciului dintre *Ajax Amsterdam* și *T.S.K.A. Septemvrisko Zname Sofia*. Campionii olandezi nu vor avea, desigur, prea multe emoții în acest joc, dat fiind că și meciul tur, disputat la Sofia, le-a revenit cu scorul de 3—1.

D. GR.

„OPTIMILE" CUPEI U.E.F.A.

Ararat Erevan — F. C. Kaiserslautern

F. C. Köln — Borussia Mönchengladbach

Steaua roșie Belgrad — Tottenham Hotspur

F. C. Twente Enschede — Las Palmas

O. F. K. Beograd — Beroe Stara Zagora

F. C. Porto — Dynamo Dresda

Vitoria Setubal — Internazionale Milano

Dynamo Berlin — F. C. Liverpool.

Cu numai patru zile înainte de meciurile din cadrul „Cupei UEFA", echipele engleze F. C. Liverpool și Tottenham Hotspur s-au întîlnit în campionat. A învins Liverpool cu 2—1.

Telefoto A.P.—AGERPRES

PELE IA ATITUDINE...

RIO DE JANEIRO, 28 (Agerpres). — Cu prilejul unei conferințe de presă, care a avut loc la Sao Paulo, celebrul fotbalist brazilian Pele a arătat că organizațiile sportive trebuie să treacă la măsuri urgente pentru ameliorarea condițiilor de trai ale fotbaliștilor profesioniști. În acest sens, Pele a prezentat cîteva propuneri menite să sprijine doleanțele colegilor săi. Astfel, el a spus că federația de fotbal și cluburile au datoria să îmbunătățească salariile jucătorilor. De asemenea, Pele a propus întocmirea unor legi sociale pentru jucătorii de fotbal din Brazilia, aflați în pragul retragerii lor din activitatea competițională.

CAMPIONATE... CAMPIONATE... CAMPIONATE...:

IUGOSLAVIA (etapa a 14-a) : Bor — Olimpia Ljubljana 1—0 ; Zelezniciar Sarajevo — Sarajevo 1—1; Steaua Roșie Belgrad — Sloboda Tuzla 3—1; Borac Banja Luka — Partizan Belgrad 0—0; Hajduk Split — Radnicki Niș 2—0; Velez Mostar — Vardar Skoplje 4—0; Spartak Subotița — O.F.K. Beograd 1—2; Celik Zenika — Sutjeska 2—0; Dynamo Zagreb — Vojvodina Novi Sad 2—1. **Clasament :** 1. Steaua Roșie Belgrad — 23 p; 2. Velez Mostar — 20 p; 3. Zelezniciar Sarajevo — 16 p.

OLANDA (etapa a 14-a) : N.E.C. Nijmegen — F.C. Amsterdam 1—0; Feyenoord Rotterdam — Haarlem 1—0; F.C. Groningen — Alkmaar 4—2; N.A.C. Breda — M.V.V. Maastricht 1—1; Ajax Amsterdam — Excelsior Rotterdam 8—0; Twente Enschede — F.C. den Haad 2—0; F.C. Utrecht — F.C. den Bosch 1—0. **Clasament :** 1. Ajax — 24 p; (golaveraj 50—7); 2. Feyenoord — 24 p (34—7); 3. Twente Enschede — 21 p.

CEHOSLOVACIA (etapa a 15-a) : Dukla Praga — Slovan Bratislava 2—1; Union Teplice — Slavia Praga 2—0; Spartak Trnava — A.C. Nitra 3—0; Lokomotiv Kosice — VSS Kosice 1—0; Skoda Pisen — TZ Trinec 3—2; Zbrojovka Brno — Spartak Hradec Kralove 3—0; Banik Ostrava — Tatran Prešov 2—0; Sparta Praga — ZVL Jilina 3—1. **Clasament :** 1. Spartak Trnava — 21 p; 2. Tatran Prešov — 21 p; 3. ZVL Jilina — 19 p.

FRANȚA (etapa a 16-a) : Angers — Valenciennes 5—1; Bordeaux — Marseille 2—1; Strasbourg — Rennes 2—1; Nice — Bastia 1—0; Nimes — Nancy 2—1; Sedan — F.C. Paris 3—1; Ajaccio — St. Etienne 2—0; Red Star — Reims 1—2; Metz — Sochaux 2—1; Lyon — Nantes 2—4. **Clasament :** 1. Nice — 26 p; 2. Nantes — 21 p; 3 Marseille 20 p.

BULGARIA (etapa a 13-a) : T.S.K.A. Septemvrisko Zname Sofia — Pernik 3—0; Slavia Sofia — Akademik Sofia 2—0; Spartak Pleven — Cerno More Varna 3—1; Trakia Plovdiv — Beroe Stara Zagora 3—1; Dunav Ruse — Lokomotiv Sofia 1—0; Cernomoreț Burgas — Laskov Iambol 1—0; Botev Vrața — Volov Șumen 2—1; Lokomotiv Plovdiv — Etir Trnovo 3—0; Spartak Sofia — Spartak Varna 2—0. **Clasament :** 1. T.S.K.A. — 19 p; 2. Lokomotiv Plovdiv — 17 p; 3. Akademik Sofia — 16 p.

TELEX ● TELEX

Localitatea italiană Aoste a găzduit meciul dintre selecționatele de ruby ale Italiei și Iugoslaviei, disputat în cadrul „Cupei Națiunilor — FIRA". La capătul unui joc echilibrat, rugbyștii italieni au obținut o victorie la limită cu scorul de 13—12 (9—6).

■

A luat sfîrșit turneul internațional de tenis de la Buenos Aires. Proba de simplu bărbați a revenit jucătorului vest-german Karl Meiller, care a dispus în finală, cu 6—7, 2—6, 6—4, 6—4, 6—4, de argentineanul Guillermo Vilas. În finala concursului feminin, Virginia Wade (Anglia) a învins-o cu 6—4, 6—4 pe Fiorella Bonicelli (Uruguay).

■

Echipa de tenis a R.F. a Germaniei s-a calificat pentru semifinalele Cupei europene pe teren acoperit, învingînd formația Cehoslovaciei, la Hanovra, cu scorul de 4—1. Ultimele trei partide disputate s-au încheiat cu următoarele rezultate : Fassbender — Hutka 6—2, 5—7, 6—3; Hrebec — Engert 6—4, 6—2; Fassbender, Pohmann — Hutka, Sinbera 6—3, 6—1.

S-au încheiat întrecerile pentru „Cupa U.R.S.S." la patinaj artistic feminin. Victoria a revenit reprezentantei orașului Moscova, Marina Sanaia, cu un total de 235 puncte, urmată de Tatiana Oleneva (Leningrad) — 234,1 p. și Ludmila Bakonina (Moscova) — 233,55 p. Campioana unională Marina Titova, prezentă la fază, a avut o evoluție neconcludentă, clasîndu-se pe locul patru.

■

La Riga, au luat sfîrșit întrecerile primului campionat european de lupte sambo. La competiție a fost prezent și un lot de luptători japonezi. Campionatul a fost dominat de sportivii sovietici, care au cucerit opt medalii de aur și cîte două de argint și bronz. Iată cîștigătorii la diversele categorii de greutate : 58 kg — Kiullenen (U.R.S.S.); 60 kg — Gherasimov (U.R.S.S.); 62 kg — Hoș (U.R.S.S.); 70 kg — Nevrezov (U.R.S.S.); 75 kg — Fedorov (U.R.S.S.); 80 kg — Ezerkas (U.R.S.S.); 85 kg — Nisinaka (Japonia); 93 kg — Sato (Japonia); 100 kg — Novikov (U.R.S.S.); peste 100 kg — Kuznețov (U.R.S.S.).

■

Partida centrală a rundei a 7-a în turneul de șah de la San Antonio (Texas) s-a disputat între marii maeștri sovietici Tigran Petrosian și Anatoli Karpov. Partida s-a încheiat remiză, după 29 de mutări. Același rezultat a fost consemnat și în partidele Keres — Suttles și Kaplan — Byrne. Hort a cîștigat la Browne, iar Larsen l-a învins pe Saidy. Celelalte partide, printre care și Campos — Mecking, s-au întrerupt. În clasament continuă să conducă Karpov (U.R.S.S.) cu 5 (1) p, urmat de Keres (U.R.S.S.) — 4 (2) p, Larsen (Danemarca) — 3½ (2) p, Petrosian (U.R.S.S.) — 3½ (1) p.

■

La Reims s-a desfășurat revanșa meciului internațional de hochei pe gheață dintre reprezentativele Franței și Danemarcei. Și de data aceasta victoria a revenit gazdelor, care au cîștigat cu scorul de 2—1 (1—1, 0—0, 1—0). În primul joc, disputat la Asnieres, francezii au terminat învingători cu 6—3.

■

Continuîndu-și turneul în Franța, echipa masculină de volei Dukla Praga a jucat la Calais în compania unei selecționate locale. Voleibaliștii cehoslovaci au terminat învingători cu scorul de 3—0 (15—9, 15—11, 15—5).

Finala campionatului național de șah

„CONTRAOFENSIVA CIOCÂLTEA"...

Runda a 10-a a finalei campionatului național masculin de șah, cu care turneul a trecut „ecuatorul" pare să fi dat semnalul „Contraofensivei Ciocâltea".

Într-adevăr, campionul țării (nemulțumit el însuși de jocul prestat în prima parte a întrecerii, deși nu a pierdut nici o partidă) a hotărît să adopte un stil mai agresiv, să-și asume mai multe riscuri, să evite, pe cît posibil, simplificările. „Defensivii" șahului spun că **„două remize echivalează cu o partidă cîștigată"** ; adepții jocului ofensiv, dimpotrivă : **„două remize înseamnă un punct pierdut".**

În spiritul celor din urmă a abordat Ciocâltea întîlnirea cu Vaisman, un jucător tenace și bine pregătit teoretic dar care nu se află acum în cea mai bună formă. Chiar și în această situație, a-l ataca pe campionul Iașului nu este ușor, el avînd un remarcabil simț tactic. Ciocâltea, însă, s-a dezlănțuit în partidă, amintindu-ne zilele cînd, fără povara consacrării, avea îndrăzneala să mizeze totul pe o carte,

APĂRAREA SICILIANĂ

Alb : Ciocâltea Negru : Vaisman

1.e4 c5, 2.Cf3 g6 (Siciliana a fost, în ultimii ani, deschiderea cel mai mult jucată în turnee și meciuri, studiată și analizată în nenumărate volume. Spre a-și aduce adversarul pe un teren virgin, Vaisman adoptă un sistem mai puțin uzitat). **3.c3 Ng7, 4.Nc4 c6, 5.d4 c:d4 6.c:d4 d5, 7.Nb5+** (Albul acceptă să schimbe nebunul inactiv al adversarului său, căpătînd în schimb, un centru foarte puternic) **7...Nd7, 8.N:d7+ D:d7, 9.e5 Cc6, 10.0—0 Cge7, 11.Cc3 Cef5** (Această mutare, în aparență naturală, reprezintă o pierdere de vreme, îngăduind albului să înceapă cu tempo atacul pe flancul regelui. Întîrzierea rocadei se va dovedi fatală negrului), **12.g4 ! Cfe4, 13.Ng5 h5, 14.h3 Cg8** (Abia acum se vede că tot planul lui Vaisman a fost eronat. După 14...h:g4, 15.h:g4, albul continuă cu Rg2 și Th1 ocupînd cu piesele grele verticala „h". Rocada mare l-ar expune unui atac foarte violent) **15.Tc1 h:g4** (Totuși), **16.h:g4 f6, 17.Nf4 Nh6, 18.N:h6 C:h6, 19. Cb5 !** (Dispariția nebunilor creează o slăbiciune cronică pe cîmpuri negre, de care Ciocâltea va profita într-un mod exemplar, didactic) **19...Dh7, 20.Rg2 !** (Un sacrificiu de pion departe calculat, care dă albului un atac puternic) **20...C:g4** (În lipsă de altceva mai bun) **21.Th1 D:h1+, 22.D:h1 T:h1, 23.T:h1 0—0—0** (Prea tîrziu ! Cavaleria lui Ciocâltea va pătrunde decisiv în poziția adversă), **24. Th4 ! f5** (Singura posibilitate de a apăra calul, dar acum se cedează cîmpul stategic „g5"), **25.Cg5 Rd7, 26.Th7+ Ce7, 27.Cd6** (Pe alb nu-l interesează „nevinovatul" pion a7) **27...b5, 28.Rf3** (Începe manevra de cîștigare a calului captiv din „g4") **28...Tb8, 29.Re2 Tb6, 30.f3 Tc6, 31. f:g4 Tc2+, 32.Re3 T:b2, 33.Cb7 T:a2, 34.Cc5+ Rc6** (La orice altă retragere a regelui urma mat), **35.T:e7** și după două mutări Vaisman a cedat.

Valeriu CHIOSE

FRUNTAȘII CLASAMENTULUI REMIZEAZĂ ÎN RUNDA A II-a

Marți dimineață, în cadrul întreruptelor, a fost reluată o partidă foarte importantă pentru configurația primelor locuri ale clasamentului, aceea dintre **Ghinda** și **Partos**, în care ultimul avea avantajul unui pion. Prin jocul metodic și precis care îl caracterizează, maestrul ploieștean și-a accentuat treptat presiunea, a „exilat" regele advers pe prima orizontală, obținînd o foarte prețioasă victorie, prin care s-a desprins la 1 punct de **Ciocâltea** (obligat să accepte remiza în întîlnirea neterminată cu **Nacht**). Alte două rezultate ale matineului de ieri : **Dănet — Vaisman 0—1 și Neamțu — Bondoc 1—0.**

După amiază, în runda a 11-a, **Nacht** (cu albele) n-a urmărit nimic mai mult decît remiza în partida cu **Partos** și liderul finalei a trebuit să-l îndeplinească dorința. În evidentă revenire de formă, Vaisman a cîștigat prin atac la **Șubă**, iar **Ungureanu** (4 1/2 în ultimele 6 partide !) a remizat, după o luptă interesantă, cu **Ciocâltea.** Complicații greu de calculat, într-o adevărată furtună combinativă, s-au petrecut la tabla în fața căreia jucau **Ghizdavu** și **Bondoc**, ultimul aflat — ca de obicei — într-o cruntă criză de timp. Cînd a făcut mutările regulamentare, el avea o damă mai puțin, dar... a întrerupt partida ! **Ghinda** l-a depășit poziționel pe **Mozeș**, avînd avantaj decisiv la întrerupere, iar **Stanciu** a cîștigat la **Dănet.**

ÎN CLASAMENT : Partos 8 1/2, **Ciocâltea** 7 1/2, **Mititelu** 7, **Ghinda** (1), **Ghizdavu** (1), **Neamțu** (1), **Nacht, Stanciu** 6 1/2, **Ghițescu** (1). **Ungureanu** 6 etc.

Astăzi de la ora 16, runda a 12-a.

LA BARCELONA START ÎN „TURNEUL CAMPIONILOR"

În sala sporturilor „Blau Grana" din Barcelona au început aseară întîlnirile din cadrul „Turneului Campionilor", reunind pe cei opt tenismeni clasați în primele locuri în Marele Premiu — F.I.L.T.

S-au jucat la început întîlnirile din grupa B preliminară. Primii au intrat pe teren jucătorii americani **Stan Smith** și **Jimmy Connors,** care și-au disputat partida inaugurală. Tînărul Connors a început foarte bine, cîștigînd primul set. El a condus și în al doilea, dar Smith reușește să egaleze și apoi să îa conducerea. După o oră și 47 de minute de joc, Stan Smith cîștigă cu **3—6, 6—2, 7—5.**

În a doua partidă, tenismanul cehoslovac Jan Kodes a reușit o neașteptat de rapidă victorie (51 minute) în fața spaniolului Andres Gimeno : **6—3, 6—2.**

La ora cînd închidem ediția, prima gală continuă cu partidele **Năstase — Gorman** și **Orantes — Hewitt.**

În apropiatul sezon UN MECI MECKING — FISCHER ?

Din Rio de Janeiro se anunță că Federația braziliană de șah intenționează să organizeze un meci neoficial între deținătorul titlului mondial, marele maestru american Robert Fischer și campionul brazilian Henrique Mecking. În vîrstă de 20 de ani, Mecking s-a întîlnit, în cursul carierei sale, de două ori cu Bobby Fischer. Americanul a cîștigat o partidă, iar cealaltă s-a încheiat remiză.

Meciul ar urma să aibă loc la sfîrșitul lunii ianuarie 1973, la Sao Paulo. În prezent, Henrique Mecking participă la turneul internațional de șah de la San Antonio (Texas).

ULTIMELE REZULTATE ■ ULTIMELE ȘTIRI ■ ULTIMELE REZULTATE

Redacția și administrația : București, str. Vasile Conta nr. 16 ; telefoane : centrala 11.10.05, secția corespondenți 11.51.09, interurban 72 și 286 ; telex : sportrom buc. 180. Tiparul I. P. „Informația", București 40 368

108

Biblioteca municipală Tîrgu-Mureș

PROLETARI DIN TOATE ȚĂRILE, UNIȚI-VĂ!

Sportul

ZIAR AL CONSILIULUI NAȚIONAL PENTRU EDUCAȚIE FIZICĂ ȘI SPORT

ANUL XXVII — Nr. 7252 | 4 PAGINI 30 BANI | Joi 30 noiembrie 1972

30 DECEMBRIE 1947-1972

ÎN ÎNTÎMPINAREA ANIVERSĂRII REPUBLICII

IMPORTANTE SUCCESE ÎN MUNCĂ ȘI SPORT

În apropierea Stadionului Central din Craiova, două clădiri impresionante domină pădurea de blocuri din jurul lor: Spitalul cel nou și Fabrica de confecții din apropierea Parcului.

Poposim la Fabrica de confecții, unde 90% dintre salariați sînt femei.

Și aci, ca în toate locurile de muncă de pe întreg cuprinsul țării, întîlnim același freamăt de hărnicie și iscusință, aceeași vie dorință de a întîmpina marea sărbătoare a Republicii cu brațele pline de daruri cît mai mîndre și mai frumoase.

Din atelierele de croit ies sute și sute de produse peste prevederile planului, care iau imediat drumul depozitelor și al magazinelor. Discutăm cu tovarășa **Popescu Cristina**, secretara organizației de partid, cu tovarășa Dina Tudor, președinta Comitetului sindicatului, cu ing. Victor Crișan, președintele asociației sportive „Confecția", și aflăm multe lucruri interesante.

În cinstea celei de a 25-a aniversări a Republicii, sala de croit nr. 2 a inițiat o acțiune lăudabilă, hotărînd să folosească materialele de confecții pînă la ultimul centimetru, evitîndu-se astfel orice pierdere sau risipă. Această acțiune aduce în prezent economii în valoare de 68.000 de lei lunar (o unitate poate astfel confecționa, din materialul recuperat, circa 200 de rochii în plus).

...Sînt multe muncitoare fruntașe în această întreprindere: **Elisabeta Meiorescu, Maria Macedoneanu, Ana Avramescu, Ioana Geață.** Spre bucuria noastră, printre fetele vrednice de aici aveam să întîlnim și sportive de ispravă, cum ar fi handbalistele **Constanța Pantalia, Elena Calfatu, Zoe Pătroi, Cati Beclleru, Pană Ionica** și **Constantina Bușică.**

Aflăm, de altfel, că în această întreprindere, sportul este foarte îndrăgit și nu ne mirăm de loc, văzînd chipurile tinere din jurul nostru: media de vîrstă a muncitoarelor de aci este de 17—18 ani!

Ceea ce este și mai interesant, însă e pasiunea tinerelor pentru ...fotbal. Fabrica posedă în prezent trei echipe de fotbal feminin, cele mai talentate jucătoare dovedindu-se **Oprica Marcu, Marioara Pascu, Georgeta Gaiță, Elena Mitea** și **Constanța Buzatu.** Bineînțeles, că tinerii nu s-au lăsat nici ei mai prejos și au constituit o echipă care participă la campionatul județean.

„Tot printre muncitoarele noastre, ne informează, în continuare, **ing. Victor Crișan, se numără și Florentina Ionescu, care a obținut rezultate remarcabile la aruncarea discului, participînd și la competiții internaționale peste hotare. Dacă veți veni după amiază în sala clubului,** continuă d-sa, **veți vedea zeci și zeci de fete, care după terminarea serviciului vin să joace șah sau tenis de masă. Prin muncă patriotică entuziastă, fetele și băieții de aici construiesc în prezent în incinta fabricii, un teren de tenis și unul de handbal.**

— Ce manifestări sportive veți organiza în cinstea aniversării Republicii?

— O competiție de tenis de masă, care începe la 1 decembrie și una de șah. Va urma, apoi un cros, care credem că va aduna la start un număr foarte mare de tinere din fabrica noastră...

...Părăsim impozanta uzină a confecțiilor din Craiova cu sentimentul că acest tineret harnic care lucrează aci, depune toate eforturile ca să sărbătorească a 25-a aniversare a Republicii, cu noi succese atît în producție cît și pe terenurile de sport

G. MIHALACHE

CROSUL ELEVILOR IALOMIȚENI

La sfîrșitul săptămînii trecute sportivii din școlile orașelor Slobozia și Călărași, au participat la o întrecere de cros, dedicată celei de-a XXV-a aniversări a proclamării Republicii. Prin preocuparea Consiliului județean pentru educație fizică și sport, a Inspectoratului școlar județean și a comitetelor orășenești U.T.C. Slobozia și Călărași au fost mobilizați la startul întrecerii aproape 5000 de participanți.

Pentru prima dată, întrecerea a fost deschisă tuturor categoriilor de elevi, de la clasa I pînă la clasa a XII-a. Numărul mare de participanți, lupta aprigă pentru cucerirea locurilor fruntașe, au dat o notă atractivă, spectaculoasă, concursului. Această competiție de cros, dedicată zilei de 30 Decembrie, a fost încă o dovadă a faptului că există largi posibilități de organizare cu regularitate a acestui gen de competiție în județul nostru.

Clasamentul pe echipe: Școala generală nr. 1 Slobozia (clasamentul școlilor generale), Școala generală nr. 2 Călărași (idem), Liceul economic Călărași (clasamentul liceelor și școlilor profesionale).

În întrecerile individuale s-au remarcat Fănică Geambașu (Școala nr. 5 Călărași), Nela Colibașu (Școala generală nr. 8 Călărași), Gheorghe Arămitu (Liceul economic Călărași), Liliana Tașu (Școala generală nr. 4 Slobozia), Marina Badea (Școala generală nr. 4 Slobozia), Gheorghe Ionescu (Școala generală nr. 2 Slobozia), Marian Ștefănescu (Școala generală nr. 2 Slobozia).

Cîștigătorilor li s-au înmînat trofee și diplome.

prof. Ion JINGA
președintele CJEFS-Ialomița

ANGAJAMENTELE ANUALE ÎNDEPLINITE ÎNAINTE DE TERMEN

Desfășurînd larga întrecere socialistă în cinstea celei de-a XXV-a aniversări a Republicii, colectivele de muncă din cadrul unităților economice ale municipiului Giurgiu, au raportat cu două luni mai devreme îndeplinirea angajamentelor asumate pe anul 1972.

Astfel, la producția globală, față de angajamentul anual de 42 600 000 lei s-au realizat 42 700 000 lei, la producția marfă, iar la producția marfă vîndută și încasată 40 000 000 lei, față de 16 000 000 lei cît a fost angajamentul inițial.

Aceste realizări, cît și depășirile substanțiale ce se vor înregistra pînă la sfîrșitul anului se datorează și vastei acțiuni **„Minutul, Milimetrul, Parametrul"** care se desfășoară cu mult succes în cadrul întreprinderilor industriale din municipiul Giurgiu.

De reținut că cele mai bune rezultate în cadrul întrecerii socialiste au fost obținute de muncitorii, tehnicienii și inginerii de la Întreprinderea de prefabricate, Șantierul naval, Fabrica de nutrețuri combinate, Întreprinderea de gospodărie comunală și locativă, I.I.L. „Steagul Roșu", Întreprinderea de construcții agrozootehnice.

Traian BARBĂLATĂ-coresp.

RAID-ANCHETĂ PRIN CÎTEVA CĂMINE ȘCOLARE DIN ORAȘUL BACĂU

GIMNASTICA DE ÎNVIORARE TREBUIE EA ÎNSĂȘI... ÎNVIORATĂ!

În majoritatea orașelor țării există școli și licee unde se realizează procesul de instruire a unui mare număr de elevi. Foarte mulți dintre aceștia locuiesc în cămine noi, spațioase, confortabile. Viața în comun este supravegheată de către pedagogi sau diferite cadre didactice. Intre acestea, trebuie să se numere, fără discuție, și profesorul de sport. Cu atît mai mult cu cît, pe lîngă alte activități sportive cu caracter organizat, în cămine și internate — mai ales — trebuie să se practice susținut gimnastica zilnică de înviorare.

Cu ocazia unei vizite recente la Bacău, am fost informați despre preocupările C.J.E.F.S. (în principal a metodistului **Anton Gherca**), de a pune pe picioare gimnastica de înviorare a elevilor din oraș, dar și despre pasivitatea manifestată — surprinzător — în această direcție, de Inspectoratul școlar județean. Situația de fapt ni s-a părut un interesant punct de plecare pentru un raid pe tema modului practic de realizare a gimnasticii de înviorare în cîteva dintre căminele și internatele școlilor din Bacău.

SE POATE PREFERA AERUL ÎNCHIS CELUI CURAT DIN CAUZA... UNEI PERECHI DE PANTOFI?

N-am putut intra, la ora 5,40, în internatul **Grupului școlar „Construcții"** Bacău, din cauza ușilor închise. După cîteva minute de așteptare, lucrurile s-au rezolvat însă și am pătruns în interior. O dată intrați, ne-am bucurat, căci de la etajul superior se auzea numărătoarea exercițiilor de gimnastică de înviorare. Nu mică ne-a fost, însă, mirarea cînd ne-am dat seama că în spațiul restrîns al coridorului, peste 100 de elevi efectuau exercițiile într-un aer închis care cu greu putea fi respirat. Nici un geam deschis, cu toate că afară nici nu ploua, nici nu tuna, nici măcar nu era prea frig. Era, într-adevăr, răcoare, dar nicidecum pentru a nu se putea ieși în curte.

La nedumerirea noastră, răspunde pedagogul **Marian Bălțatu:**

— Nu ieșim afară pentru că elevii trebuie să se încalțe și apoi să se... descalțe. Pierdem timp și murdărim școala...

Ce era de murdărit erau vreo 10 metri de culoar, de la camera specială pentru depozitat încălțămintea, pînă la ieșire! Cît despre pierderea timpului, nu vedem ce ar conta cele maximum 5 minute în plus. Nu-i păcat de faptul că elevii învățaseră aproape degeaba (în aceste condiții) niște exerciții, iar unul dintre ei **(Constantin Nistor)** comanda cu autoritate? Era o scuză, prea puțin convingătoare, prima dintr-un lanț pe care aveam să-l întîlnim deseori în acea zi.

E BINE CĂ S-A IEȘIT ÎN CURTE, DAR...

...nu mai putem fi de acord cu faptul că elevele anilor IV și V (mai au deci foarte puțin ca să-și înceapă cariera de dascăl) ale **Școlii pedagogice** terminaseră înviorarea la ora 6,10 (deșteptarea la ora 6,00). De fapt, totul se redusese la două ocoliri ale clădirii. Elevele din anii I, II și III erau mai conștiincioase, ele execu-

Radu TIMOFTE

(Continuare în pag. a 2-a)

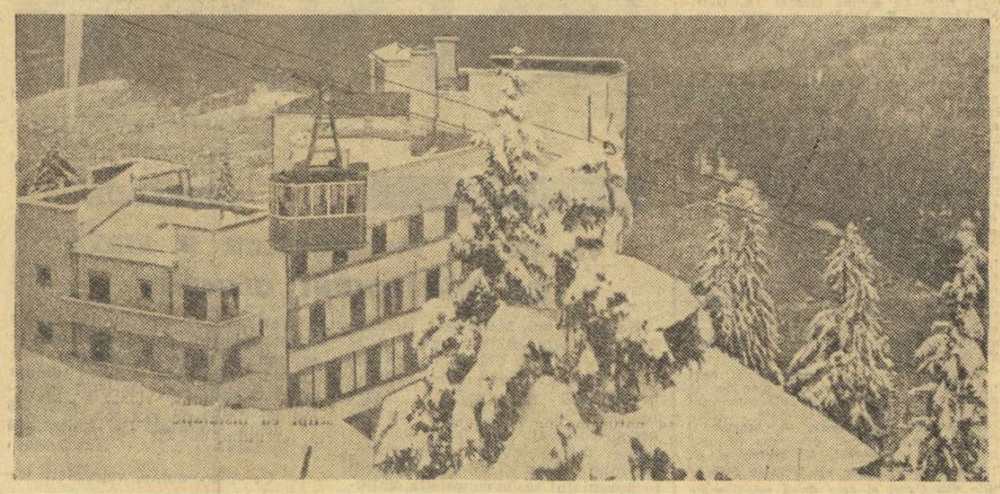

SINAIA SPORTIVĂ ȘI TURISTICĂ ÎȘI AȘTEAPTĂ OASPEȚII

Poale lungi, albe de nea, coboară de sus din creștetul Bucegilor pînă în mijlocul orașului Sinaia, oferind privirii călătorului din tren sau automobil, ca pe o machetă, pîrtiile de schi ale orașului. Acest domeniu schiabil al Bucegilor, cunoscut și în străinătate, este una din bogățiile patrimoniului turistic național, principalul argument al dezvoltării prezente și viitoare a acestei așezări montane, ca stațiune sportivă și turistică de iarnă.

Ca orice reporteri am încercat să aflăm mai mult în această direcție, interesîndu-ne, în mod deosebit, punctul de vedere al unuia din gospodarii orașului și turismului din Sinaia, **Dragoș I. Dogaru, director coordonator al I.T.O.** De la interlocutorul nostru am dorit să cunoaștem, de asemenea, stadiul pregătirilor pentru actualul sezon.

— Așadar, considerați că, între altele, practicarea sporturilor ca agrement sau de performanță în Sinaia, poate contribui la realizarea misiunii dv?

— Fără îndoială că obiectivul nostru principal este acela de a asigura condiții cît mai bune de refacere a potențialului fizic al oamenilor veniți la odihnă. Realizarea acestui deziderat este substanțial ajutată prin practicarea sporturilor, mai ales iarna, stațiunile Sinaia și Bușteni, oferind condiții naturale dintre cele mai bune. De altfel, experiența anilor precedenți ne-a demonstrat practic ceea ce am afirmat mai sus.

— Dacă așa stau lucrurile, la ce activități v-ați gîndit pentru acest sezon de iarnă? Ați întocmit un program în colaborare cu organele sportive locale?

— Da! Prin acest plan de măsuri am hotărît, de pildă, înființarea a două școli de schi pentru începători și avansați. În acest scop au fost recrutați 8 instructori formați de F.R. Schi. Se vor înființa 3 centre de învățarea schiului la Poiana Stinii, Cota 1400 și Vîrful cu Dor, unde vizitatorii vor putea lua lecții în numărul de zile și de ore dorit. La Bușteni, Sinaia

M. BARA
G. IRIMINOIU

(Continuare în pag. a 2-a)

HOCHEIȘTII ROMÂNI ÎNVINGĂTORI ȘI ÎN AL DOILEA MECI CU REPREZENTATIVA R.P.D. COREENE

Al doilea meci dintre reprezentativele de hochei ale României și R.P.D. Coreene, disputat aseară pe patinoarul 23 August, a semănat atît de mult cu cel din ajun încît, spre sfîrșitul partidei, aveam impresia că hocheiștii celor două echipe vor să păstreze același scor. Nu a fost așa, pentru că, cu 15 secunde înainte de fluierul final, Moiș a înscris al 15-lea gol al echipei noastre rupînd simetria. Scor final: România — R.P.D. Coreeană 15—1 (7—1, 3—0, 5—0).

Desigur, problema cîștigătorului nu s-a pus nici un moment. Meciul de aseară — ca și cel de marți — trebuie privit prin prisma obiectivelor pe care și le puteau fixa, în mod logic, cele două echipe. Pentru oaspeți, care fac primii pași în acest dificil sport, întîlnirea reprezenta un bun prilej de verificare a forțelor în compania unui adversar puternic, în timp ce echipa noastră avea posibilitatea să încerce, în fața unui partener de întrecere mai comod, capacitățile sale ofensive. Autorii golurilor: **Tureanu** și **Moiș** cîte 3, **Costea, Gheorghiu** și **Axinte** cîte 2, **Bandaș, Huțanu** și **Ștefanov**, respectiv, **Di Huak Su.** Partida a fost condusă de **M. Presneanu** și **Th. Ivănescu.**

SPORTIVI ROMÂNI ÎN ÎNTRECERI INTERNAȚIONALE

HANDBALISTELE DIN REPREZENTATIVA DE TINERET ÎN R. D. GERMANĂ

Astăzi urmează să plece în R.D. Germană echipa feminină de handbal (tineret) a țării noastre pentru a întîlni selecționata similară a gazdelor. Handbalistele românce vor disputa două meciuri, primul dintre ele fiind programat în ziua de 1 decembrie la Frankfurt pe Oder, iar cel de al doilea la 3 decembrie în localitatea Gruben. Formația care va face deplasarea este aproape aceeași care a jucat în cadrul ultimei ediții a „Trofeului Carpați", cuprinzînd, printre altele, pe Rița Florea, Mariana Nița, Monica Mihăilă, Georgeta Vasile, Maria Hobincu. Lotul este antrenat de Dan Bălășescu și Tr. Bucovală.

AU FOST STABILITE DATELE JOCURILOR STEAUA — OPSAL OSLO ÎN C.C.E. LA HANDBAL MASCULIN

În cursul zilei de ieri, cluburile Steaua și Opsal Oslo au definitivat datele de disputare a jocurilor din optimile de finală al C.C.E. la handbal masculin: **turul la 20 decembrie la Ploiești, returul la 27 decembrie la Oslo.**

Astăzi, handbaliștii de la Steaua pleacă într-un turneu de pregătire și verificare în R.F. a Germaniei, în cadrul căruia vor întîlni, printre alte echipe, puternicele formații **V.f.L. Gummersbach** și **F. a. Göppingen.**

GHEORGHE BERCEANU CONCUREAZĂ LA BELGRAD

Azi pleacă la Belgrad lotul de luptători români, care sîmbătă și duminică va participa la **„Trofeul campionilor"**, o mare competiție internațională de lupte greco-romane, la care au fost invitați numeroși campioni din diferite țări.

Din lotul care ne va reprezenta la întrecerile din capitala Iugoslaviei face parte și **Gheorghe Berceanu,** campion olimpic la München (categ. 48 kg), care va evolua pentru prima oară pe arena internațională după J.O. Lotul cuprinde totodată pe **Mihai Boțină** (cat. 57 kg), dublu campion european la juniori, **Eugen Hupcă** (cat. 68 kg) și **Ion Gabor** (cat. 82 kg). Cei patru sportivi sînt însoțiți de antrenorul federal **Ion Corneanu.**

MARIA ALEXANDRU ȘI CARMEN CRIȘAN CONCUREAZĂ LA „INTERNAȚIONALELE" DE TENIS DE MASĂ ALE FRANȚEI

Aseară au plecat la Paris jucătoarele de tenis de masă **Maria Alexandru** și **Carmen Crișan,** însoțite de antrenorul **Ion Pop.** Sportivele românce vor participa la campionatele internaționale ale Franței programate între 3 și 5 decembrie. A mai făcut deplasarea și secretarul general al F.R.T.M., **Sever Dănet,** care va lua parte la lucrările Comitetului de direcție al Uniunii europene de tenis de masă.

SPECTACOL AGREABIL, CU PREZENTUL ȘI VIITORUL FOTBALULUI NOSTRU ÎN SCENĂ

● „Cadeții" nu i-au menajat de fel pe reputații lor parteneri ● Fotbal rapid, faze de poartă cu duiumul și cinci goluri ● Prima „repetiție", la echipa A, a formulei cu trei mijlocași, o promisiune ● În deschidere, tinerii jucători din Divizia B au terminat la egalitate (2—2), justificînd selecționarea în reprezentativele seriilor dar și organizarea unor asemenea partide

Dumitrache, *în mare vervă în jocul de ieri al Lotului A, reia spectaculos, prin „foarfecă", balonul.* Ciolan *(lotul de tineret) urmărește acrobatica acțiune a centrului atacant al tricolorilor.* Foto: Dragoș NEAGU

LOTUL A — LOTUL DE TINERET 3—2 (2—1)

A fost așa cum o doream... Meciul de antrenament dintre deținătorii fotoliilor de la A și cei care au intrat în anticamera echipei naționale, a reprezentat cu mult mai mult decît un antrenament cu public, un simplu joc de verificare. A fost o partidă cu tot ce poate avea mai frumos și mai atrăgător disputa fotbalistică: ritm, angajare, culoare, schimbări spectaculoase de scor și... cinci goluri. Cei peste 10.000 de spectatori n-au părăsit stadionul Republicii decît la fluierul final al arbitrului **Al. Pîrvu** și asta mi se pare cea mai bună dovadă pentru reușita jocului de aseară. Și, notați, mulți dintre privitorii partidei-vedetă mai aveau 90 de minute de rezistență la o vreme destul de geroasă. Dar fotbalul bun e un fotbal cald în același timp. Te încălzește și nici nu știi cînd trec minutele.

Întîlnirea a debutat cu o „directă fulgerătoare" a „cadeților". Nu cred că făcuse un traseu întreg secundarul cronometrului cînd mingea trimisă de **Troi,** după o rapidă combinație cu **Roznai,** poposea în plasa porții lui **Adamache:** 1—0 pentru lotul de tineret, moment puternic aplaudat de tribune, foarte atente cu „cadeții", uneori chiar prea pătimașe, uitînd ceea ce au făcut și vor mai face tricolorii pentru fotbalul nostru. Credem însă că numai pentru o seară și din dorința de a-i ajuta întru afirmare pe băieții care vin și vin foarte promițător. Startul și finalul meciului lor de aseară e o probă pe care și cel mai sceptic dintre susținătorii tinerilor noștri internaționali trebuie să o ia în considerare. Vechii coechipieri ai primei reprezentative, în rîndurile cărora l-am regăsit pe Boc, s-au concentrat cu știința proprie lor de a trece furtunile și au obținut egalarea, în min. 20, la o acțiune a lui Nunweiller, care a șutat cu sete, e adevărat, portarul Ștefan fiind derutat de devierea involuntară a balonului de către **Sameș.** Golul cu care tricolorii vor lua conducerea va fi cel mai frumos dintre cele cinci: o cursă **Dobrin** pe aripa stîngă, o centrare limpede și clară și o reluare din viteză și săritură cu capul, a lui **Dumitrache:** 2—1 pentru lotul A în min. 22. După pauză, îndîrjirea luptei nu va scădea cu nimic, cu toate că vor fi operate nu mai puțin de 11 schimbări în ambele formații. **Hajnal** (min. 70) va mări avantajul „bătrînilor", printr-un șut cu boltă, dar „minjii" se întrebuințează fără menajamente și **Beldeanu** (min. 72) va reduce diferența reluînd din drop, centrarea lui Petreanu: 3—2.

Cîteva scurte considerații asupra funcționării mecanismului în cele două selecționate. Lotul A: promițătoare prima încercare a noii așezări, cu trei mijlocași; foarte mobilă, linia mediană s-a intercalat mereu în trioul de șoc din față. Lotul de tineret, comportare bună, păcat că au existat momente de cădere, de scădere a ritmului. Formula de încheiere pare că a devenit cea mai convenabilă.

Arbitrul Alexandru Pîrvu a condus foarte bine formațiile:

LOTUL A: Adamache (Stan) — Sătmăreanu (min. 74 — Dobrău), Boc, Antonescu, Vigu (min. 46 — Velea) — Dumitru, Nunweiller, Dinu — Lucescu (min. 65 — Hajnal) Dumitrache (min. 65 — Sandu Mircea), Dobrin.

LOTUL DE TINERET: Ștefan (min. 46 — Iordache) — Ciolan (min. 46 — Cristache), Ciugarin (min. 60 — Grigoraș) Sameș, Tănăsescu — Bölöni, Mulțescu (min. 46 — Moldovan), Beldeanu — Troi (min. 60 — Petreanu), Roznai. Aelenei (min. 60 — Szabados).

Eftimie IONESCU

IERI, ÎN CAMPIONATELE DE VOLEI

RAPID — I.E.F.S. (f) 3-0

UNIVERSITATEA CRAIOVA — STEAUA (m) 1—3 (—7, —2, 11, —16)

Doar 65 de minute le-au trebuit voleibalistelor de la Rapid ca să cîștige meciul cu I.E.F.S.! Pentru învingătoare, contrar așteptărilor întîlnirea s-a redus pînă la urmă la un foarte util joc-școală înaintea partidei de sîmbătă, cu Hapoel Hamapil, din cadrul „Cupei campionilor europeni". Deci o repetiție generală reușită pentru rapidiste, care au cîștigat jocul cu 3—0 (8, 13, 5).

Antrenorul **Davila Plocon** a întrebuințat pe: **Marta Szekely, Florica Tudora, Cristina Băltărețu, Mariana Baga, Constanța Bălășoiu Eugenia Rebac — Ruxandra Vraniță.**

A condus foarte bine cuplul **I. Covaci — Em. Iliescu (M. T.).**

★

CRAIOVA, 29 (prin telefon, de la corespondentul nostru N. DRĂGĂNOIU) — Sala sporturilor din localitate a fost azi (n.r. ieri) arhiplină la meciul de volei dintre echipele Universitatea Craiova și Steaua. Numeroși spectatori au urmărit un meci în care, din păcate, formația lor favorită, Universitatea, a prestat un joc slab, cu faze confuze. Steaua a jucat combinativ, cîștigînd cu ușurință, în special primele două seturi. Scor final: 3—1 (15—7, 15—2, 11—15, 13—16) în favoarea bucureștenilor.

S-au evidențiat R. Enescu, M. Rauh, C. Bartha de la Steaua și debutantul V. Hrinco de la locainici. Au arbitrat cu scăpări V. Sacaci (Baia Mare) și E. Mandel (Sibiu).

Blocajul studentelor, alcătuit din Luxa Ghiță (nr. 12) și Maria Cengher (nr. 4), reușește să stopeze atacul feroviarei Mariana Baga (Fază din meciul Rapid — I.E.F.S., 3—0)

Foto: S. BAKCSY

Începînd de mîine, în București

„CUPA CARPAȚI" LA POPICE, O IMPORTANTĂ COMPETIȚIE INTERNAȚIONALĂ

Începînd de mîine, arena Voința din Capitală va fi locul de desfășurare a celei mai mari competiții internaționale de popice a anului organizată în țara noastră, ediția a VI-a a **„Cupei Carpați".** La întrecerii vor participa sportivi din opt țări — **Bulgaria, Cehoslovacia, R.D. Germană, Franța, Iugoslavia, Polonia, Ungaria** și, evident, **România.** Se așteaptă, în cursul zilei de azi, confirmarea de participare a sportivilor din **R.F. a Germaniei.**

Oaspeții vor fi prezenți conform tradiției și regulamentului: cu cîte un jucător și o jucătoare. Din fiecare țară vor veni cei mai în formă popicari, printre ei și cîțiva ași ai arenei mondiale, cum sînt, de pildă cei din R.D. Germană: **Astried Wloka** și **Luther Eberhard,** foști campioni ai lumii, iugoslavul **Nikola Dragos,** medaliat cu aur la C.M. 1972 (va face pereche cu **Eva Ludvig).** Din Cehoslovacia și Ungaria vor veni la București componenți ai echipelor reprezentative, cei mai în formă jucători din campionatele respective: **Maria Selingerova — Aladar Kuruzc** și, respectiv, **Györgyné Tompa — István Feltein.**

Cuplul bulgar este format din **Sofia Vlahova — Peter Siskov,** cel francez din **Marie Joce-Crance — Troi,** după o rapidă combinație cu **Roznai,** poposea în plasa porții lui **Adamache:** 1—0 pentru lotul de tineret, moment puternic aplaudat de tribune, foarte atente cu „cadeții", u-

(Continuare în pag. a 2-a)

Ilie Bălaș *(Constructorul Galați) pornește ca favorit în* „Cupa Carpați" Foto: B. VASILE

SCRIMĂ

SATU MARE ŞI ORADEA S-AU IMPUS ÎN „ZONA" DE LA Tg. MUREŞ A „CUPEI SPERANŢELOR"

Competiţia pe echipe a scrimerilor juniori, „Cupa Speranţelor", a programat la Tîrgu Mureş una din fazele de zonă care a reunit formaţii din oraşele situate în nordul şi estul Transilvaniei. Alături de centre binecunoscute ca Satu Mare, Cluj, Oradea, Tg. Mureş au mai fost reprezentate în această întrecere oraşele Baia Mare, Carei, Zalău şi Miercurea Ciuc.

Zona de la Tg. Mureş a fost dominată de trăgătorii din Satu Mare şi Oradea care au ocupat, la toate armele, primele două locuri, cele ce le conferă dreptul de a participa la finala competiţiei. La floretă fete, tertetul sătmărean **M. Lazăr, Gabriela Garda şi Maria Moldovan** a confirmat sansa teoretică ocupînd primul loc după un meci final cu echipa Oradiei **(A. Hetr, M. Fărcaşu, E. Fenyes)** pe care a întrecut-o comod cu 8—1. Promiţătoare, comportarea tinerelor din Miercurea Ciuc clasate pe locul III în prima grupă.

Episodul final la floretă băieţi, disputat de asemenea între reprezentativele Oradiei şi oraşului Satu Mare, a dat loc la o luptă foarte strînsă. Formaţia de pe malul Crişului Repede, alcătuită din **P. Tomory, L. Apati şi A. Boroş** s-a dovedit ceva mai omogenă decît trio-ul sătmărean în care **L. Botoş** nu s-a putut ridica la nivelul experimentaţilor de acum **P. Kuki** (proaspăt campion balcanic) şi **C. Moise.** Au cîştigat orădenii cu 5—4.

Desfăşurată tot în două grupe, întrecerea la spadă avea să opună — pentru ordinea primelor două locuri — reprezentativele aceloraşi oraşe. Disputa dintre ele a revenit formaţiei din Satu Mare **(E. Kerekes, G. Fekete, B. Turoczy)** care a întrecut cu 7—2 formaţia Oradiei **(Fr. Bay, L. Rosental, T. Nevtelen).**

În sfîrşit, la sabie, competiţia, reunind doar cinci echipe, s-a disputat în grupă unică în fruntea clasamentului situîndu-se echipa din Satu Mare **(St. Kakassy, M. Imre, A. Harkassy).** Orădenii au ocupat din nou locul secund **(A. Bereczki, K. Merza şi P. Tüzes),** în urma lor clasîndu-se formaţiile din Carei şi cele două selecţionate din Cluj.

AUTOMOBILISM

ULTIMUL CONCURS AL SEZONULUI

Ultimul concurs automobilistic de amploare al sezonului va avea loc duminică în Bucureşti, pe traseul de pe strada Maior Coravu. Este vorba de finala concursului republican de îndemînare la care vor participa cîştigătorii concursurilor preliminare, organizate în 16 oraşe din ţară.

Deoarece competiţiile de îndemînare au fost organizate pretutindeni pe trasee avînd aceeaşi lungime şi prevăzute cu obstacole după o schiţă tip, A.C.R. a mai invitat la întrecerea de duminică şi pe unii automobilişti care, deşi clasaţi la prima fază a competiţiei pe locurile 2, 3 sau chiar 4, au realizat timpi superiori celor înregistraţi de cîştigătorii concursurilor din alte centre.

În afara celor de mai sus, la acest concurs pot participa, de drept, toţi posesorii de licenţe ACA tip A, B, C şi D.

CANOTAJ

LA C.N.U. A AVUT LOC PRIMA SELECŢIE

Deosebit de importantă, problema selecţiei trebuie să preocupe fără excepţie pe toţi antrenorii de canotaj încă din primele zile ale sezonului rece. Iată de ce, aflînd zilele trecute că la Clubul Nautic Universitar din Capitală a şi avut loc o selecţie, ne-am adresat antrenorului ION BOICU, rugîndu-l să ne furnizeze cîteva amănunte în legătură cu această problemă. Iată ce ne-a spus interlocutorul nostru: **„O dată cu introducerea canotajului feminin în programul Jocurilor Olimpice, o sumedenie de fete şi-au exprimat dorinţa de a practica acest sport, aşa încît am avut la dispoziţie o largă bază de selecţie. Atenţia noastră s-a îndreptat spre studentele de la IEFS — şi mai ales spre cele din anul întîi — întrucît ele posedă calităţi fizice net superioare celorlalte studente. Prima dată am ales un număr mai mare de sportive — circa 30 — cu care am efectuat cîteva antrenamente de iniţiere. După aceste prime pregătiri, cifra canotoarelor alese a fost redusă, urmînd să abordăm sezonul rece cu 20 de sportive noi, dintre care unele dovedesc, deja, mari posibilităţi pentru canotaj. Le-aş aminti pe Iulia Crişan, Marilena Predescu, Venera Ionescu, Stela Popa, Veronica Macovei şi Gizela Andrişca. La capătul sezonului rece, ele vor lua parte la cîteva competiţii cu caracter de verificare şi, în funcţie de progresul înregistrat, vor fi cooptate în echipajele noastre".**

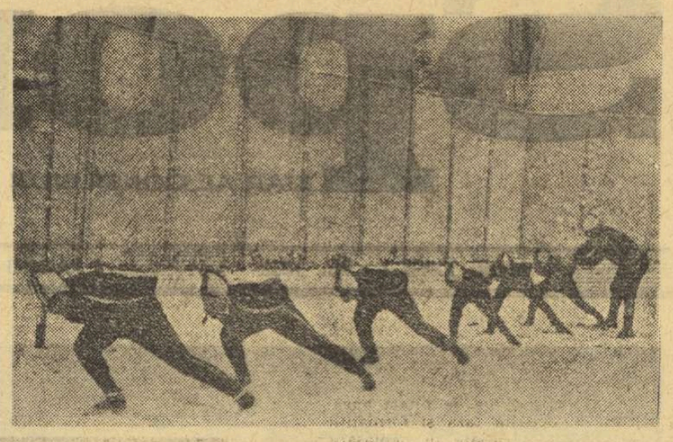

Foto: Nicolae DANIEB — Tuşnad

PATINAJ

TUŞNADUL VA OFERI VITEZIŞTILOR O PISTĂ DE DIMENSIUNI OLIMPICE

De cîţiva ani, staţiunea Tuşnad-Băi a devenit cartierul general al patinatorilor de viteză. Graţie lacului Ciucaş, care conservă gheaţa naturală pe o perioadă îndelungată în timpul iernii, aici se organizează aproape toate concursurile din calendarul competiţional intern. **Cum îşi va primi oaspeţii în apropiatul sezon cunoscuta staţiune montană din judeţul Harghita?** La această întrebare ne-a răspuns directorul întreprinderii balneo-climaterice, **Carol Bicsak,** un vechi şi devotat prieten al patinajului.

LACUL CIUCAŞ ÎŞI MĂREŞTE ARIA

— Ne-am gîndit, ne-a spus interlocutorul, **să eliminăm nemulţumirea sportivilor şi tehnicienilor, referitoare la dimensiunile reduse ale „inelului de gheaţă", care frînau obţinerea unor rezultate superioare. Ca atare, am hotărît să lărgim aria lacului Ciucaş, pentru a putea trasa o pistă de 400 de metri.**

— Într-adevăr, am văzut că se lucrează intens la dizlocarea a mii de metri cubi de pămînt. Ni se pare, însă, că forma aleasă de extindere nu va crea distanţa regulamentară între exterioarele turnantelor de dimensiuni olimpice...

— Proiectul este bine întocmit şi pentru realizarea lui vom sacrifica chiar şi din plaja de lîngă debareader, atît cît va fi nevoie pentru o pistă olimpică. Steaua iluminată va rămîne în mijlocul „inelului de gheaţă". În plus, vom... planta stîlpi cu instalaţie electrică în jurul terenului, în aşa fel încît să se poată desfăşura şi concursuri în nocturnă.

— Ce alte noutăţi veţi oferi viteziştilor?

— Sala mică a restaurantului Stînca Şoimilor va fi transformată în vestiar, cu intrare directă de pe pistă, iar C.J.E.F.S. Harghita ne-a promis o maşină cu instalaţiile respective pentru curăţirea şi pregătirea gheţii.

ANTRENAMENTELE AU ÎNCEPUT

Discuţia despre patinaj a continuat cu instructorul voluntar **Nicolae Toth,** asistent principal la policlinica din localitate. L-am întîlnit pe terenul de volei, unde lucra cu cei mai mici elevi ai săi, într-un splendid decor de iarnă.

— Peste cîteva zile, ne-a explicat apreciatul instructor de patinaj şi în acelaşi timp preşedintele asociaţiei sportive Şoimii Tuşnad, **sperăm ca săpăturile să fie terminate şi vom umple lacul cu apă. Pînă la venirea îngheţului, ne pregătim pe uscat. Cu o parte din copii lucrez dimineaţa, cu alţii, seara.**

Am aflat că efectivul secţiei s-a mărit de la patru alergători, cîţi existau la înfiinţare în 1971, la 20 de patinatori legitimaţi. Succesul dobîndit de **Iosif Moldovan,** care a devenit campion republican în sezonul trecut, a bucurat nespus pe toată lumea. În consecinţă, acum există o emulaţie generală: s-au cumpărat materiale şi echipament în voloare de peste 4 000 de lei, părinţii sînt destul de interesaţi în procesul de instruire al copiilor lor. **Ilona Tompoş, Andrei Biblia,** fraţii **Gheorghe** şi **Alexandru Girbea** şi alţi tineri vitezişti din localitate progresează văzînd cu ochii, inspirînd multă încredere antrenorului lor.

PENTRU TOATE VÎRSTELE

Nu putem încheia fără a aminti, măcar în treacăt, că pentru tinerii şi vîrstnicii amatori de mişcare, care îşi vor petrece concediul la Tuşnad, se vor deschide două centre de închiriere a materialelor sportive, iar în programul Casei de cultură vor figura diverse excursii şi întreceri de agrement la schi, săniuş şi — bineînţeles — patinaj.

Traian IOANIŢESCU

LUPTE

CONCURSUL DE TOAMNĂ AL JUNIORILOR — O COMPETIŢIE REUŞITĂ

Timp de şase zile, sala Sporturilor din Craiova, a găzduit **Concursul republican de toamnă** rezervat luptătorilor juniori. Disputată pe două categorii de vîrstă, la ambele stiluri, competiţia a reunit un număr foarte mare de concurenţi: 510! Numai la greco-romane au fost prezenţi 291 de sportivi, dintre care 148 juniori mici şi 143 juniori mari. La „libere" au concurat 108 juniori mici şi 111 juniori mari.

Afluenţa de sportivi la o astfel de competiţie atestă, încă o dată, popularitatea de care se bucură sportul luptelor în rîndul tineretului din ţara noastră. Această largă bază de masă oferă antrenorilor loturilor posibilitatea unei selecţii riguroase, care să permită intrarea în echipele naţionale de seniori, tineret şi juniori numai a acelor elemente capabile să reprezinte cu cinste ţara în confruntările internaţionale. Cu o astfel de orientare din partea forului nostru de specialitate în conducerea şi dezvoltarea acestui sport pe întreg cuprinsul ţării, rezultatele foarte bune ale luptătorilor români în marile întreceri internaţionale şi, în special, cele de la J.O. de la München apar absolut firesti. Un element inedit este şi acela că pe lista primilor clasaţi apar şi luptători proveniţi din secţii ale asociaţiilor sportive sătesti ca **Marian Bratu** (Sc. profesională Filipeşti), **Andi Pîrvulescu** şi **Florea Gheorghe** (Tractorul Călugăreni) etc. Performanţele acestor sportivi sînt cu atît mai semnificative cu cît ele au fost realizate într-un concurs de o asemenea amploare.

Referindu-ne la concursul propriu-zis trebuie să spunem că, atît la lupte libere cît şi la greco-romane, întrecerile tinerilor au fost foarte disputate ca urmare a echilibrului de forţe existent între pretendenţii la primul loc în mai multe categorii de greutate. În special la categoriile mici, pregătirea concurenţilor a fost de un bun nivel tehnic şi fizic, fapt care i-a ajutat să realizeze meciuri spectaculoase şi să facă faţă cu succes noilor cerinţe ale regulamentului privind dinamizarea luptei.

Aşa se şi explică faptul că dintr-un număr impresionant de meciuri (aproape 1000) pentru a stabili pe cîştigători, **arbitrii n-au consemnat mai mult de 4—5 decizii de duble descalificări pentru luptă pasivă.** Aceasta în timp ce pasivitatea în timpul luptei, a format obiectul unei critici în paginile ziarului la adresa competitorilor din campionatul pe echipe al seniorilor.

Nu este mai puţin adevărat că, la acest aspect pozitiv al întrecerilor juniorilor, o contribuţie însemnată a avut şi maniera în care au fost arbitrate meciurile. Un grup de oficiali, condus de **C. Popescu,** din care s-au remarcat prin competenţă şi autoritate **N. Baciu** (Braşov), **M. Strulovici** (Galaţi), **Şt. Stanciu** şi **V. Coman** (Bucureşti), **A. Filop** (Giurgiu), **L. Şoicu** (Timişoara), a stimulat lupta dinamică, determinîndu-i pe concurenţi să execute cît mai multe procedee tehnice.

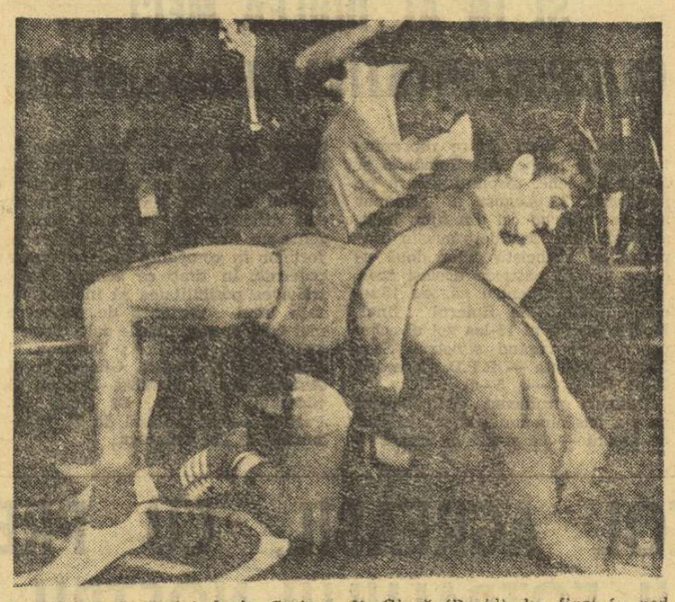

Revelaţia concursului de la Craiova, N. Gingă (Rapid) l-a fixat în pod pe constănţeanul M. Neagu — campionul categoriei. În final, Gingă a cîştigat la puncte şi a ocupat locul I la categoria muscă (greco-romane)
Foto: Vasile POPOVICI — Craiova

Vorbindu-ne despre întrecerile juniorilor de la „libere", antrenorul federal **Ion Crisnic** ne-a declarat: **„Sînt bucuros să constat progresul tehnic înregistrat de juniorii noştri. El au învăţat bine procedeele specifice de lupte libere şi folosesc cu succes şi contraatacurile. Pînă în acest an, asemenea mod de a aborda lupta era o raritate. Am urmărit atent competiţia şi am descoperit cîteva elemente cu mari perspective de a deveni luptători valoroşi, ca Aurel Neagu** (Constanţa), **Petre Brînduşan** (Timişoara), **Ştefan Lotreanu** (Constanţa), **Ion Dumitru** (Bucureşti), **Ion Lungu** (Brăila), **Ion Dalea** (Craiova), **Ion Cornuta** (Braşov) — **la juniori mari şi Ion Paiu** (Brăila), **Tiberiu Seregely** (Tg. Mureş) — **la juniori mici. Se cuvine evidenţiată activitatea unor antrenori ca Ion Bătrîn** (Dinamo Braşov), **Ion Mureşan** (Steagul roşu Braşov) **Andrei Elekeş** (Odorhei), **Ismail Chenan** (Constanţa), **Vasile Pătraşcu** (Rapid Buc.), **Dumitru Dona** (Timişoara), **Gheorghe Radu** (Ploieşti), **Ştefan Babin** (Galaţi), care au obţinut rezultate foarte bune pe linia creşterii juniorilor. **Pe de altă parte trebuie socotită drept neconcludentă participarea la acest concurs a sportivilor dintr-o serie de secţii ca Nicolina Iaşi, Steaua, Vulturii Lugoj, C.S.M. Cluj etc. de la care aşteptam mai mult. Un caz aparte îl constituie comportarea luptătorilor de la Nicolina Iaşi. În timp ce la „libere", luptătorii ieşeni au participat mai mult simbolic, la greco-romane, elevii antrenorului Traian Ardeleanu au ocupat locul I în clasament (la juniori mici). Faptul este însă explicabil dacă nu gîndim că în timp ce T. Ardeleanu este salariat cu o normă întreagă, secţia de „libere" nu este şi ea încadrată cu un antrenor".**

Referindu-se la întrecerile de lupte greco-romane, secretarul general al F.R. Lupte, **Gheorghe Iacobini,** ne-a spus: **„Sînt impresionat de ardoarea cu care tinerii luptători şi-au apărat şansele în acest concurs, ca şi de gradul lor superior de pregătire. Probabil, cunoscîndu-se faptul că acesta este şi un mijloc de selecţie pentru competiţiile internaţionale de anul viitor, atît sportivii cît şi antrenorii au acordat mai multă atenţie pregătirii. Din punct de vedere tehnic şi spectacular, competiţia a fost superioară campionatelor naţionale din primăvară. Aceasta, probabil, şi pentru că momentul competiţional este mai bine ales, timpul de pregătire fiind mai lung. Constat cu satisfacţie prezenţa în rîndul frunţaşilor a unor juniori proveniţi din secţiile şcolilor sportive din Constanţa** (antrenor **C. Ofiţerescu**), **Iaşi** (**T. Ardeleanu**), **Galaţi** (**I. Donose**), **Bucureşti** (**V. Ştefănescu**), **Craiova** (**I. Marinescu**), **Braşov** (**V. Bularca**), **care au devenit puternice centre de pregătire a juniorilor. De asemenea, consider necesar să evidenţiez activitatea unor secţii ca Progresul Bucureşti** (antrenor **V. Constantinescu**), **Rapid** (**M. Belusica şi V. Caras**), **C.F.R. Timişoara** (**Gh. Toth**), **Vulturii Lugoj** (**A. Ciosa**), **S.C. Bacău** (**M. Croitoru**), **ai căror sportivi s-au prezentat excelent pregătiţi. În încheiere, nu pot să nu amintesc străduinţile organizatorilor care au reuşit să asigure condiţii bune de desfăşurare acestei mari competiţii".**

Mihai TRANCA

SINAIA SPORTIVĂ ŞI TURISTICĂ ÎŞI AŞTEAPTĂ OASPEŢII

(Urmare din pag. 1)

şi Cabana Poiana Stînii se vor desfăşura săptămînal concursuri de săniuţe pe categorii de vîrste; în colaborare cu asociaţiile sportive locale, vom organiza concursuri de bob pe vechea pîrtie; am stabilit două trasee, unul în Sinaia pe Calea Codrului şi al doilea în Buşteni pe Valea Cerbului spre Cabana Cura Dihamului, unde amatorii de plimbări vor găsi sănii trase de cai; în calendarul sportiv al asociaţiilor sinăiene au fost prevăzute, săptămînal, competiţii sportive de performanţă, întreceri între oaspeţii noştri, zile ale turismului şi alte manifestări...

— Care sînt mijloacele de care dispuneţi?

— În afara mijloacelor existente la Schi-Bob Club Sinaia şi Asociaţia sportivă Bucegi Sinaia, ca fond de închiriere, întreprinderea noastră dispune în prezent, de un stoc de materiale şi echipament, care va mai fi completat. Astfel, avem 260 perechi schiuri, 180 perechi bocanci, 96 săniuţe, peste 60 costume complete de schi (hanorace, pantaloni, pulovere etc.), care vor putea fi folosite de vizitatorii staţiunii noastre. În plus, cabanele vor fi dotate şi ele cu material sportiv pentru închiriat. Pe lîngă cei 8 instructori de schi afectaţi instruirii turiştilor români şi străini, am recrutat şi 8 ghizi de munte în vederea excursiilor în masiv.

— Actuala structură a prestaţiilor pentru public prezintă dificultăţi?

— În prezent cea mai mare parte a prestaţiilor faţă de public le efectuează întreprinderea noastră (I.T.O.) şi B.T.T.C.-Braşov (transportul pe cablu şi pîrtiile). Dacă avem dificultăţi? Avem! Neconcordanţă între activitatea noastră şi programul de funcţionare a telecabinelor, telescaunelor şi teleschiurilor. De aici pornesc nemulţumirile unora dintre turişti. Pe urmă, supravegherea şi controlarea acestor mijloace nu este corespunzătoare. Organizarea şi efectuarea transportului lasă de dorit, în special în perioada de aglomeraţie.

— Aşteptaţi mulţi turişti în această iarnă?

— După datele preliminare, socotim că numărul turiştilor din acest an va fi cu aproape 50 la sută mai mare decît în anul trecut. Îi aşteptăm cu plăcere şi sperăm să-i mulţumim.

VOLEI

DUPĂ PRIMUL TUR ÎN DIVIZIA JUNIORILOR ŞI ŞCOLARILOR (f)

În divizia naţională de juniori şi şcolari s-au încheiat partidele din primul tur. Iată, care este situaţia în acest moment în disputele voleibalistelor:

SERIA I, REZULTATE: **Şc. sp. P. Neamţ** cu **Penicilina Iaşi** 3—0, cu **Şc. sp. Bacău** 3—1, cu **Lic. ped. Birlad** 3—0, cu **Şc. sp. Botoşani** 1—3, cu **Ceahlăul P. Neamţ** 1—3; **Şc. sp. Bacău** cu **Lic. pedagogic** 3—1, cu **Şc. sp. Botoşani** 2—3, cu **Ceahlăul** 3—1, cu **Penicilina** 3—2; **Penicilina** cu **Lic. pedagogic** 2—3, cu **Şc. sp. Botoşani** 3—0, cu **Ceahlăul** 3—1; **Lic. pedagogic** cu **Şc. sp. Botoşani** 3—2, cu **Ceahlăul** 2—3; **Şc. sp. Botoşani** cu **Ceahlăul** 3—2; CLASAMENT: 1. **Şc. sp. P. Neamţ** 10 p, 2. **Şc. sp. Bacău** 8 p, 3. **Penicilina** 7 p, 4. **Lic. pedagogic** 7 p, 5. **Şc. sp. Botoşani** 7 p, 5. **Ceahlăul** 6 p, 6. **Lic. pedagogic Birlad** 5 p.

SERIA A II-A, REZULTATE: **Şc. sp. Constanţa** cu **Şc. sp. Rm. Sărat** 3—0, cu **Farul** 3—0, cu **Şc. sp. Galaţi** 3—0, cu **Liceul Medgidia** 3—1, cu **Şc. sp. Buzău** 3—1; **Liceul Medgidia** cu **Şc. sp. Buzău** 3—2, cu **Farul** 3—0, cu **Şc. sp. Rm. Sărat** 3—1, cu **Şc. sp. Galaţi** 3—2; **Şc. sp. Buzău** cu **Şc. sp. Galaţi** 3—2, cu **Farul** 3—0, cu **Şc. sp. Rm. Sărat** 3—0; **Farul** cu **Şc. sp. Rm. Sărat** 1—3, cu **Şc. sp. Galaţi** 3—1; **Şc. sp. Galaţi** cu **Şc. sp. Rm. Sărat** 3—0; CLASAMENT: 1. **Şc. sp. Constanţa** 10 p, 2. **Lic. Medgidia** 8 p, 3. **Şc. sp. Buzău** 8 p, 4. **Farul** 7 p, 5. **Şc. sp. Galaţi** 5 p, 6. **Şc. sp. Rm. Sărat** 5 p.

SERIA A III-A, REZULTATE: **Şc. sp. M. Ciuc** cu **Şc. sp. Ploieşti** 3—1, cu **Şc. sp. Topliţa** 3—1, cu **Viitorul Bucureşti** 3—0, cu **Şc. sp. Braşov** 3—0 cu **Şc. sp. Lic. 24 Buc.** 3—0; **Şc. sp. Topliţa** cu **Şc. sp. Braşov** 3—0, cu **Şc. sp. Ploieşti** 3—2, cu **Şc. sp. 24 Buc.** 3—0, cu **Viitorul** 3—0; **Şc. sp. Ploieşti** cu **Şc. sp. Braşov** 3—0, cu **Şc. sp. Lic. 24** 3—0, cu **Viitorul** 3—0; **Viitorul** cu **Şc. sp. Braşov** 3—0, cu **Lic. 24** 3—1; **Şc. sp. Lic. 24** cu **Şc. sp. Braşov** 3—1; CLASAMENT: 1. **Şc. sp. M. Ciuc** 10 p, 2. **Şc. sp. Topliţa** 9 p, 3. **Şc. sp. Ploieşti** 8 p, 4. **Viitorul** 7 p, 5. **Şc. sp. Lic. 24 Buc.** 6 p, 6. **Şc. sp. Braşov** 0 p.

SERIA A IV-A, REZULTATE: **Dinamo Buc.** cu **Şc. sp. 3 Buc.** 3—2, cu **Şc. sp. 2 Tricolorul** 3—0, cu **Şc. sp. 1 Cuteţătorii** 3—0, cu **Şc. sp. 1 Buc.** 3—0, cu **Rapid** 3—1; **Şc. sp. 3 Buc.** cu **Şc. sp. 1 Buc.** 3—2, cu **Cuteţătorii** 3—2, cu **Tricolorul** 3—0, cu **Rapid** 3—0; **Rapid** cu **Cuteţătorii** 3—0, cu **Şc. sp. 1 Buc.** 3—2, cu **Tricolorul** 3—0; **Şc. sp. 1 Cuteţătorii** cu **Şc. sp. 1 Buc.** 3—1, cu **Tricolorul** 3—0; **Şc. sp. 1 Buc.** cu **Tricolorul** 3—1; CLASAMENT: 1. **Dinamo** 10 p, 2. **Şc. sp. 3 Buc.** 9 p, 3. **Rapid** 8 p, 4. **Cuteţătorii** 7 p, 5. **Şc. sp. 1 Buc.** 6 p, 6. **Tricolorul** 5 p.

SERIA A V-A, REZULTATE: **Şc. sp. 2 Buc.** cu **Şc. sp. Lic. Unirea Tr. Măgurele** 3—1, cu **Lic. 3 Tîrgovişte** 3—0, cu **Lic. V. Roaită Rm. Vîlcea** 3—0, cu **Şc. sp. Craiova** 3—0; **Lic. cu progr. sp. ed. fiz. Rm. Vîlcea** 3—0; **Lic. cu progr. sp. de ed. fiz. Rm. Vîlcea** cu **Şc. sp. Unirea Tr. Măgurele** 3—0, cu **Lic. 3 Tîrgovişte** 3—0, cu **Şc. sp. Craiova** 3—0, cu **Lic. V. Roaită Rm. Vîlcea** 3—0; **Şc. sp. Craiova** cu **Lic. 3 Tîrgovişte** 3—0, cu **Lic. Unirea Tr. Măgurele** 2—3, cu **Lic. V. Roaită Rm. Vîlcea** 3—0; **Şc. sp. Unirea Tr. Măgurele** cu **Lic. 3 Tîrgovişte** 2—3, cu **Lic. V. Roaită** 3—1; **Lic. 3 Tîrgovişte** cu **Lic. V. Roaită Rm. Vîlcea** 3—2; CLASAMENT: 1. **Şc. sp. 2 Buc.** 10 p, 2. **Lic. cu progr. sp. ed. fiz. Rm. Vîlcea** 9 p, 3. **Şc. sp. Craiova** 7 p, 4. **Şc. sp. Unirea Tr. Măgurele** 7 p, 5. **Lic. 3 Tîrgovişte** 7 p, 6. **Lic. V. Roaită Rm. Vîlcea** 5 p.

SERIA A VI-A, REZULTATE: **Şc. sp. Caransebeş** cu **Lic. ped. Arad** 3—0, cu **Şc. sp. Lugoj** 3—0, cu **U.T.A.** 3—0, cu **Şc. sp. Timişoara** 3—0, cu **Şc. sp. Arad** 3—0; **Şc. sp. Timişoara** cu **U.T.A.** 3—0, cu **Lic. ped. Arad** 3—0, cu **Şc. sp. Arad** 3—2, cu **Şc. sp. Lugoj** 3—0; **Şc. sp. Arad,** cu **Lic. ped. Arad** 3—0, cu **Şc. sp. Lugoj** 3—0, cu **U.T.A.** 3—0; **Lic. ped. Arad** cu **Şc. sp. Lugoj** 3—1, cu **U.T.A.** 2—3; **Şc. sp. Lugoj** cu **U.T.A.** 3—0. CLASAMENT: 1. **Şc. sp. Caransebeş** 10 p, 2. **Şc. sp. Timişoara** 9 p, 3. **Şc. sp. Arad** 8 p, 4. **Lic. ped. Arad** 6 p, 5. **Şc. sp. Lugoj** 6 p, 6. **U.T.A** 6 p.

SERIA A VII-A, REZULTATE: **Şc. sp. Sibiu** cu **Liceul agr. Sibiu** 3—0, cu **Lic. Blaj** 3—0, cu **Şc. sp. Deva** 3—0, cu **Lic. Miercurea Sibiului** 3—0, cu **Lic. Simeria** 3—0; **Lic. Blaj** cu **Lic. M. Sibiului** 3—0 cu **Lic. Simeria** 3—0, cu **Şc. sp. Deva** 3—0, cu **Lic. agr. Sibiu** 3—0; **Şc. sp. Deva** cu **Lic. Simeria** 3—0, cu **Lic. agr. Sibiu** 3—1, cu **Lic. M. Sibiului** 3—2; **Lic. Simeria** cu **Lic. agr. Sibiu** 3—0, cu **Lic. M. Sibiului** 3—1; **Lic. agr. Sibiu** cu **Lic. M. Sibiului** 3—0; CLASAMENT: 1. **Şc. sp. Sibiu** 10 p, 2. **Lic. Blaj** 9 p, 3. **Şc. sp. Deva** 8 p, 4. **Lic. Simeria** 7 p, 5. **Lic. agr. Sibiu** 6 p, 6. **Lic. M. Sibiului** 5 p.

SERIA A VIII-A, REZULTATE: **Şc. sp. Tg. Mureş** cu **Lic. Bistriţa** 3—0, cu **Şc. sp. Cluj** 3—0, cu **Lic. Tîrnăveni** 3—1, cu **Lic. ped. Sighet** 3—2, cu **Lic. N. Bălcescu** Cluj 3—1; **Lic. Tîrnăveni** cu **Lic. ped. Sighet** 3—0, cu **Lic. N. Bălcescu** 3—1, cu **Şc. sp. Cluj** 3—1, cu **Lic. Bistriţa** 3—2; **Lic. ped. Sighet** cu **Lic. Bistriţa** 3—2, cu **Lic. N. Bălcescu** 3—0, cu **Şc. sp. Cluj** 3—0; **Lic. N. Bălcescu** cu **Lic. Bistriţa** 3—0, cu **Şc. sp. Cluj** 2—3; **Lic. Bistriţa** cu **Şc. sp. Cluj** 3—1; CLASAMENT: 1. **Şc. sp. Tg. Mureş** 10 p, 2. **Lic. Tîrnăveni** 9 p, 3. **Lic. ped. Sighet** 8 p, 4. **Lic. N. Bălcescu** 6 p, 5. **Lic. Bistriţa** 6 p, 6. **Şc. sp. Cluj** 6 p.

BOX

GONG!

● La Constanţa s-a desfăşurat timp de trei zile „Cupa U.G.S.R.", pentru juniori. Numeroşii spectatori prezenţi în Sala sporturilor din localitate au asistat la dispute interesante, spectaculoase, unele de un ridicat nivel tehnic. Iată cîştigătorii, în ordinea categoriilor: **P. Copruceanu** (Electroputere Craiova), **G. Varga** (Cimpia Turzii), **F. Ghiţă** (Electroputere), **I. Bimbolaru** (Metalul Suceava), **Şt. Sandor** (Metalul Salonta), **V. Boşoancă** (Portul Constanţa), **I. Ciornei** (Cimentul Medgidia), **N. Simion** (Nicolina Iaşi), **D. Boba** (Metalul Suceava), **D. Căpăţînă** (Drobeta Turnu Severin).

Petre ENACHE, coresp.

● C.S.M. Sibiu — Industria sîrmii C. Turzii 13—9 la box juniori. În sala Şcolii sportive din Sibiu a avut loc întîlnirea amicală de box dintre juniorii de la C.S.M. şi Industria sîrmei din Cîmpia Turzii. Iată rezultatele: **cat. semimuscă:** I. Precup b.p. E. Mocanu, **cat. muscă:** D. Negru b.ab. 3 G. Varga, **cat. cocoş:** C. Cristoreanu b.p. V. Cotei, T. Iliescu b.p. I. Mureşan, I. Chiricheş b.p. I. Otvöss, **cat. pană:** P. Cuţitaru m.n. cu A. Zoltan, St. Mustăţea p.p. C. Crişan, **cat. semiuşoară:** W. Stengel b.ab. I St. Popescu, **cat. uşoară:** D. Vitopeanu p.p. Fr. Centeri, **cat. semimijlocie:** C. Măruţ p. ab. 2 S. Mihăşan, **cat. mijlocie mică:** R. Chelaru b.ab. 1 C. Blăjan. (Primii sînt sportivii de la Sibiu).

Gh. TOPÎRCEANU, coresp.

● În cinstea celei de a XXV-a aniversări a proclamării Republicii, în municipiul Drobeta-Turnu Severin a avut loc întîlnirea amicală de box dintre pugiliştii localnici şi cei de la C.F.R. Timişoara. Întrecerea, dotată cu „Cupa Mehedinţiului" a revenit sportivilor gazdă care au obţinut victoria cu 13—6. Iată rezultatele tehnice, în ordinea categoriilor (primii sînt trecuţi severinenii): D. Chiţimia b.p. I. Barteş, D. Păun b.ab. 2 Gh. Cerbu, O. Vultureanu b.p. I. Rus, N. Stancu p. ab. 1 la I. Porojan, M. Bîrcea p.ab. 2 la Gh. Bădălan, C. Curelea b.ab 3 I. Schmidt, I. Argintaru p. desc. 1 la L. Măciucă, V. Bazar b.ab. 1 P. Stoianovici, D. Căpăţînă b.k.o. 2 A Stana.

M. FOCŞAN, coresp.

POPICE

„CUPA CARPAŢI"

(Urmare din pag. 1)

Gerard Ness şi cel polonez din **Irina Schulz — Zbygniew Zalsieczny.**

Printre reprezentanţii noştri care vor evolua pe pistele arenei Voinţa sînt **Ildico Grozăvescu,** proaspăt campioană a ţării la senioare, **Elena Trandafir,** dublă campioană mondială pe 1972, **Mirica Bălaşa,** campioană la junioare, **Ana Petrescu, Cornelia Grecescu,** reşiţencele **Gertrude Apro** şi **Maria Stanca,** care au avut o comportare remarcabilă la finalele naţionalelor, **Ilie Băiaş,** campion al ţării la seniori, **Iosif Fodor,** primul clasat în întrecerile juniorilor, **Iosif Tismănaru, Iuliu Bice, I. Păgideanu, C. Rădulescu, L. Tainâ** şi **A. Chirilă.**

În program este prevăzută şi o întrecere a juniorilor (12 fete şi tot atîţia băieţi), deosebit de importantă, întrucît ea va constitui un criteriu de selecţie pentru loturile reprezentative, care se pregătesc în vederea campionatelor europene din primăvara anului viitor.

Iată programul „Cupei Carpaţi": vineri, de la ora 15 — **concurs individual seniori;** simbătă, de la ora 8 — **concurs individual juniori;** de la ora 16 — **concurs individual seniori, cu participarea oaspeţilor; duminică,** de la ora 8, **întrecerile la perechi mixte.**

TAIM-AUT

Baschetul este un sport care solicită multă îndeminare, dar şi resurse fizice şi psihice deosebite. Jucătorii sînt supuşi, cei mai adesea, unor eforturi de mare intensitate pe multiple planuri. De aceea este şi firesc ca ei să simtă nevoia unui răgaz pe parcursul meciului şi chiar într-o repriză. Aceasta a fost, probabil, şi raţiunea pentru care, în regulamentul jocului figurează un text (articolul 41) privitor la întreruperea legală acordată echipelor. Adică, fiecare formaţie are dreptul să ceară (prin antrenor) cîte un minut de întrerupere — de două ori într-o repriză şi o dată în fiecare prelungire.

În funcţie de desfăşurarea partidei, antrenorii respectivi folosesc aceste întreruperi cu diverse scopuri: de ordin psihologic, ca timp de odihnă, pentru depăşirea unor momente critice, pentru oprirea adversarilor aflaţi în plin avînt sau cu intenţia de a da unele îndrumări tehnice şi tactice etc. De aceea, asemenea pauze au o mare însemnătate şi ele trebuie să fie cît mai bine fructificate.

Cum este şi normal, la noi ca şi aiurea, antrenorii uzează de acest drept şi nu o dată s-a putut observa că — după o astfel de întrerupere — aspectul jocului a luat o altă turnură, în general, în favoarea echipei al cărei antrenor şi jucători s-au dovedit mai apţi în a găsi rezolvările necesare pentru imbunătăţirea jocului propriu şi, în acelaşi timp, posibilităţile cele mai eficiente de contracarare a acţiunilor adversarilor. Prin urmare, minutele de întrerupere sau taim-aut-urile sînt uneori determinante în stabilirea rezultatului, în decizia finală.

Se pare, însă, că nu toţi sportivii sînt conştienţi de acest lucru. Altfel nu ne-am putea explica unele situaţii ca acelea la care am fost martori cu ocazia vizionării meciului masculin Steaua — Maccabi Ramat Gan (Israel) — în „Cupa cupelor". Deseori, în minutele de întrerupere, doar puţini dintre jucătorii noştri erau atenţi la sfaturile date de antrenorul Vasile Popescu. Ca să nu mai vorbim de cei aflaţi în acel moment pe banca rezervelor, cu toate că şi pentru aceştia indicaţiile antrenorului au aceeaşi importanţă (în caz de intrare pe teren). Asemenea scene am putut observa şi în decursul întîlnirii I.E.F.S. — Academia Militară din campionatul republican masculin.

Iată, dar, cum o prevedere regulamentară, menită să vină în sprijinul unei echipe, tinde să fie anulată tocmai de posibilii beneficiari. Or, a renunţa la un astfel de atu, reprezintă nu o abatere propriu-zisă de ordin disciplinar, ci mai curînd o minimalizare a unui avantaj conferit de regulament, iar în ultimă instanţă, o necunoaştere a propriului interes. Ceea ce nu-i de loc lăudabil pentru cei în cauză.

Desigur, nu este în intenţia noastră să generalizăm aceste exemple la întregul nostru baschet. Mai ales cînd ne gîndim că jucătorii altor echipe (Dinamo — băieţi, I.E.F.S. şi Rapid — fete) procedează cu totul altfel. Dar o reconsiderare a atitudinilor amintite ar fi de mare utilitate, în primul rînd, pentru formaţiile respective şi, de ce nu, chiar şi pentru baschetul românesc.

C. COMARNISCHI

ACŢIUNI DE SELECŢIE LA CLUBUL RAPID

În dorinţa de a asigura o permanentă primenire a cadrelor în toate secţiile sale de performanţă, clubul bucureştean Rapid organizează în această perioadă cîteva acţiuni de selecţie. Astfel, la atletism, copiii dornici de a practica acest sport se pot prezenta în fiecare marţi şi vineri de la ora 9 la stadionul Giuleşti, unde vor fi aşteptaţi şi îndrumaţi de antrenorii secţiei de atletism a clubului. O acţiune asemănătoare este organizată şi la handbal cu scopul formării unei echipe de juniore. În acest sens de la 1 decembrie în fiecare luni, miercuri, joi şi vineri între orele 8,30 şi 10,30 candidatele (născute în anul 1956 şi mai tinere) vor putea lua legătura, tot la sala Giuleşti, cu antrenorii Ana Stănisel şi Marc

fotbal

ÎN TRIALUL JUCĂTORILOR DE DIVIZIA B

SELECȚIONATA SERIEI I—SELECȚIONATA SERIEI A II-a 2-2

Primul meci al cuplajului de ieri de pe stadionul Republicii, acela dintre selecționatele seriei I și a II-a a Diviziei B, ne-a oferit ocazia să-i vedem la lucru pe cei mai tineri și talentați jucători (sub 23 ani) care s-au remarcat în sezonul de toamnă cu prilejul partidelor din campionatul secund.

Trialul a scos în relief buna pregătire fizică a jucătorilor. În schimb, latura tehnico-tactică (cu excepția cîtorva jucători) s-a situat pe un plan secundar. Așa cum era de așteptat, ambițiile selecționaților au dat naștere la o încleștare de forțe care a situat partida la cote atractive în privința spectacolului fotbalistic. În prima parte a întîlnirii, datorită unei mai bune clarviziuni în construcția acțiunilor, unei siguranțe și precizii mai mari în transmiterea mingii, jucătorii seriei I au păstrat inițiativa, reușind să deschidă scorul. Autorul golului : **Besman** (min. 41), care a interceptat o minge trimisă „acasă" de extremul Giurgiu.

După o pauză, Negoescu a înscris al doilea gol, cu un șut expediat de la 16 m. În continuare, jocul s-a echilibrat și în finalul partidei, după cîteva atacuri periculoase, componenții seriei a II-a reușesc să marcheze două goluri într-un singur minut (86), prin Paraschivescu și I. Batori, astfel că partida ia sfîrșit cu un rezultat de egalitate. Dintre jucătoriii celor

Unul dintre numeroasele atacuri întreprinse în prima repriză de Selecționata seriei I la poarta selecționatei seriei a II-a a Diviziei B

două echipe am reținut pe **Viță, Romilă II, Manciu, Negoescu** (seria I) și **Mehedințu, Radu, Paraschivescu** și **Gabel** (seria a II-a). Arbitrul **Gh. Micloș** a condus următoarele formații :

SELECȚIONATA SERIEI I : Costaș — Sofian, Coronci, Pintilie (Crăciunescu), Viță — Romilă II, Besman (Sandu) — Manciu, Negoescu, Mărculescu, Țolea (Amarandei).

SELECȚIONATA SERIEI A II-A: S. Batori — Hergan (Borz), Mehedințu, Pălținișan, Cocoș (Maier) — Radu, Cotec (Gabel) — Floareș (Munteanu), Bojin (Libra), Paraschivescu, Giurgiu (I. Batori).

Gheorghe NERTEA

DUMINICĂ, 16-imile „CUPEI ROMÂNIEI"

E rîndul „Cupei României" la exclusivitate. Cele 16 întîlniri care vor decide pe cele opt echipe calificate în optimile de finală angajează în această fază și formațiile de Divizia A, aflate în deplasare. Așa că este de așteptat să urmărim partide foarte disputate și atractive. Dar iată programul complet al jocurilor de sîmbătă și duminică :

F. C. Galați — C.S.M. Reșița ; Minerul Lupeni — Steaua ; Metalul București — Universitatea Craiova ; Autobuzul București — U.T.A. ; C.S.M. Sibiu — Farul ; Progresul București — Petrolul ; F. C. Bihor — Sportul studențesc ; Metalul Oradea — Universitatea Cluj ; Chimia Rm. Vîlcea — Steagul roșu ; Știința Petroșani — A.S.A. Tg. Mureș ; Carpați Sinaia — Rapid ; C.F.R. Pașcani — F. C. Argeș ; Ceahlăul P. Neamț — C.F.R. Cluj ; Chimia Făgăraș — Dinamo ; Vagonul Arad — Sport club Bacău ; Constructorul Galați — Jiul.

Jocurile Metalul Oradea — Universitatea Cluj și Constructorul Galați — Jiul vor avea loc sîmbătă cu începere de la ora 13,30.

Celelalte partide se vor disputa duminică la ora 13, cu excepția meciurilor Metalul București — Universitatea Craiova ; Autobuzul București — U.T.A. ; Progresul București — Petrolul ; F. C. Bihor — Sportul studențesc ; Vagonul Arad — Sport club Bacău care vor avea lovitura de începere de la ora 11, iar partida C.F.R. Pașcani — F. C. Argeș la ora 12.

De menționat că primele echipe vor fi gazde și că, în caz de egalitate și după disputarea a 30 de minute de prelungiri, se califică formația care a jucat în deplasare.

CAMPIONATUL DE TINERET-REZERVE VĂZUT DIN INTERIORUL SĂU

Despre campionatul de tineret rezerve nu se prea discută. Acesta e adevărul. Citim luni dimineață rezultatul în caseta tehnică a meciului mare, iar uneori, din curiozitate, trecem fugar privirile peste formațiile de tineret, miercuri, în revista „Fotbal". Și, totuși, cîte probleme nu există și în universul celor 16 echipe juvenitiste, logic „laboratoare" ale primei scene!...

★

...În fruntea clasamentului se află, grație golaverajului, dar și seriozității sale, campioana ultimilor doi ani „U" Cluj. VASILE BĂLUȚIU.

Și într-un meci al echipelor de tineret-rezerve există faze spectaculoase, de calitate, mai ales atunci cînd se întîlnesc două formații ca Dinamo și Steaua. Imaginea redă o astfel de fază din ultimul meci al celor două echipe

Foto : Drapoș NEAGU

— **În fruntea clasamentului se află, grație golaverajului, dar și seriozității sale, campioana ultimilor doi ani „U" Cluj.** VASILE BĂLUȚIU.

★

— Ce i-ar mai trebui acestui campionat, pe care-l considerați util, pentru a înregistra un salt valoric ?

— **În primul rînd mai multă atenție din partea tuturor cluburilor. Tineretul să joace pe terenurile unde se dispută meciurile echipelor mari, pentru a exista un stimulent. Selectru prima echipă. Noi avem acum o formație alcătuită numai din jucători pe care vrem să-i promovăm peste un an-doi în lotul mare. Ciocan, Negruțiu, Lăzăreanu și Coca (care a și jucat 15 minute în prima divizie) sînt nume despre care veți mai auzi.**

— Ce i-ar mai trebui acestui campionat, pe care-l considerați util, pentru a înregistra un salt valoric ?

— **În primul rînd mai multă atenție din partea tuturor cluburilor. Tineretul să joace pe terenurile unde se dispută meciurile echipelor mari, pentru a exista un stimulent. Selecția ar trebui făcută la acest nivel cu mult mai mult discernămînt. În fond, tineretul e o treaptă intermediară între juniorat și prima echipă, așa încît nu cred că e normal să trimiți în teren o formație alcătuită numai din juniori, așa cum am întîlnit noi în meciurile cu Rapid și S.C. Bacău. Cred că și promovările în echipa mare trebuie să se facă la timpul potrivit. Un tînăr talentat lăsat prea mult în echipa cadeților se plafonează. Dacă nu e promovat, atunci să fie cedat altei echipe unde s-ar putea maturiza prin joc. Din echipa noastră de tineret au fost promovați la timpul potrivit Mureșan și Mihăilă. Astăzi ei sînt titulari în prima formație. Aș avea o propunere și pentru presă : să se acorde calificative și arbitrajelor din partidele de tineret.**

★

...În umbra liderului, o altă formație sobră a campionatului de tineret-rezerve : Dinamo. A plecat antrenorul Timar (la lotul mare), a venit STEFAN (fostul fundaș al dinamoviștilor) dar echipa tot în lupta pentru titlu se află. I-am abordat pe noul antrenor al dinamoviștilor duminică, după ce echipa sa a învins cu 4—2 pe „U" Cluj. Ștefan vorbește mult despre formația sa, despre talentul lui Custov, Roșu, Dascălu, Banciu, Stoichiță și al altora, vorbește despre „obligația echipei de tineret de a da oricînd jucători care solicitați de prima formație să aibă calitățile necesare". La un moment dat, Ștefan spune cu vădită tristețe :

— **Jocul cu Jiul s-a disputat la Petrila pe un teren... că îți venea să pleci acasă! Pe astfel de terenuri nu poți să joci fotbal! Și acești tineri se descurajează. Mai intervine și anonimatul, cu cei 5—6 spectatori în tribună, deci fără un stimulent pentru moralul jucătorilor și pentru corectitudinea arbitrului.**

— În general, cum considerați acest campionat : util sau nu ?

— **Ar fi și mai util dacă — pe lîngă atenția de care aminteam, jocurile de la tineret s-ar disputa după cele de Divizia A. Atunci ar fi posibil ca toate rezervele care n-au jucat în prima echipă să poată fi folosite la tineret. Ar avea meciuri** antrenorul „șepcilor roșii" dă de înțeles că jocul acesta îl mulțumește mai mult ca altădată. **„E cel mai serios campionat de pînă acum"** — spune acest antrenor care răspunde din 1970 de tineretul studenților clujeni.

— De ce cel mai serios ?...

— **Pentru că e privit cu atenție de tot mai multe echipe ! În ediția aceasta am observat că fiecare club caută să ruleze în campionatul de tineret jucători de perspectivă pentru prima echipă. Noi avem acum o formație alcătuită numai din jucători pe care vrem să-i promovăm peste un an-doi în lotul mare. Ciocan, Negruțiu, Lăzăreanu și Coca (care a și jucat 15 minute în prima divizie) sînt nume despre care veți mai auzi.**

— Ce i-ar mai trebui acestui campionat, pe care-l considerați util, pentru a înregistra un salt valoric ?

— **În primul rînd mai multă atenție din partea tuturor cluburilor. Tineretul să joace pe terenurile unde se dispută meciurile echipelor mari, pentru a exista un stimulent. Selecționarea unor jucători care nici în 3—4 ani nu pot emite pretenții pentru promovarea în prima echipă. Nu s-a ținut seama de jucătorii necesari pentru lotul mare. În plus, s-a dat drumul și la o serie de jucători (Niță, Strat, Adam) care ar fi fost utili echipei. O vreme Rapidul a jucat numai cu tineri în echipă, întîmplîndu-se că e vorba de un campionat de tineret-rezerve și că folosirea rezervelor e necesară din două motive : a) ele aduc experiența necesară pentru tinerii din formație ; b) ajută la intrarea în formă a celor care au fost accidentați și menținerea formei celor care nu joacă în prima garnitură.**

— Ce credeți că ar trebui făcut pentru ca această competiție să-și împlinească nobilul său scop ?

— **Pentru creșterea valorii acestui campionat eu aș propune ca, din primele opt echipe clasate la sfîrșitul turului sau returului, să se formeze o selecționată care să susțină jocuri internaționale. Ar fi un stimulent, pentru că la noi loturile de tineret tot din jucători de Divizia A se formează. În privința celorlalte opt echipe din partea inferioară a clasamentului, aș propune, pentru stimularea lor, găsirea unui sistem de penalizare pentru golaverajul negativ. Sînt multe de făcut în această competiție și, în primul rînd, consider eu, schimbarea opticii despre un eșalon atît de important.**

...Trei antrenori de structură (și de poziții) difer te susțin o idee ignorată poate prea ușor : acest campionat de tineret-rezerve ar putea deveni și mai util, dacă ar fi tratat cu mai multă atenție și responsabilitate. Fiecare club își dorește un Lucescu, Boc, Dinu, Dumitrache, Dembrovschi, Adamache etc., dar prea puține se preocupă de formarea acestora. E poate o problemă la care ar trebui să se mediteze mai profund !

Mircea M. IONESCU

IERI, MECI RESTANȚĂ ÎN DIVIZIA A

ISTORIA SE REPETĂ!

S.C. BACĂU	1(1)
C.F.R. CLUJ	1(1)

BACĂU 29 (prin telefon, de la trimisul nostru. — Încă din trecutele campionate, de pe vremea cînd echipa ducea o luptă permanentă pentru a se debarasa de lanterna roșie, C.F.R. Cluj reușea la Bacău un punct nebănuit și prețios. Partenera aceasta din Moldova era aleasă de dr. Rădulescu pentru a forța hazardul, aici la Bacău se înfrunta riscul printr-o manevră tactică nouă sau o formulă de echipă inedită.

Ei bine, experimentul a reușit și de această dată, dacă ne încumetăm să taxăm ca atare utilizarea pe postul de libero în spatele fundașilor a fostului atacant central Vișan ! Acesta, s-a achitat cu brio de sarcinile sale, și echipa a dobîndit punctul pentru care s-a îmbrățișat cu efuziune la sfîrșitul partidei.

Începutul a fost favorabil formației gazdă. La un moment dat (min. 7), Sorin Avram plonjează la o centrare pentru a lovi mingea cu capul, traiectoria balonului nu se putea opri decît în plasa porții lui Gadja, dar Lupu are o intervenție acrobatică și respinge în corner. Cum în același minut **Margasoiu** avea să deschidă scorul, printr-un șut înșelător de la 20 m, toată lumea era convinsă că tradiția se frînsese. Mîhnită de golul acesta, încărcat de șanse, echipa clujeană își așează trei pioni de nădejde la mijlocul terenului (M. Bretan, Țegean, Cojocaru), care-și domină copios omologii din cealaltă tabără, iar în fața lor, în avanposturi, îi plasează pe Adam, Petrescu și Pripici, cu toții dispuși să penduleze înainte și înapoi în funcție de necesitatea fazei. Circulația balonului între acești jucători cu mare mobilitate a fost perfectă și iată, contrar uzanțelor, gazdele sînt presate în propriul teren. Iar concretizarea acestei superiorități trebuie căutată în ocazia ratată de M. Bretan (min. 14), în șutul lui Adam (min. 16, blocat miraculos de Ghiță) și, bineînțeles, în golul egalizator (min. 39), construit de M. Bretan și Petrescu, finalizat apoi de **Adam** din apropierea lui Velicu, rămas un simplu jalon în mijlocul unei faze de mare rafinament.

În repriza a doua, localnicii s-au dovedit mai sîrguincioși, dar în disperarea lor n-au găsit nici o clipă poteca cea mai sigură spre victorie. Șuturile lor la poartă au fost mai frecvente (min. 50 Hrițcu trage violent, dar Gadja reține; min. 77 Dembrovschi expediază mingea în bară), au operat și modificări în formație, dar zadarnic, țesătura subtilă de pase, jocul inteligent al lui Adam și travaliul imens, în general, al oaspeților au blocat veleitățile gazdelor și tabela de marcaj.

Ion CUPEN

Stadion „23 August" ; timp bun ; teren moale ; spectatori — aproximativ 6 000. Au marcat : MARGASOIU (min. 7) și **ADAM** (min. 39). **Raport de cornere : 8—2. Raportul șuturilor la poartă : 13—8** (pe spațiul porții : 5—3).

S. C. BACĂU : Ghiță — Mioc, Catargiu, Velicu, MARGASOIU — Vătafu, Hrițcu (min. 74 Dușan) — Pană, DEMBROVSCHI, Rugiubei, S. Avram (min. 50 Florea).

C.F.R. : GADJA — Lupu, DRAGOMIR, VIȘAN, Roman — M. BRETAN, COJOCARU — PETRESCU, ADAM, Țegean, Pripici (min. 46 Bucur).

A arbitrat EM. PĂUNESCU (Vaslui) ★★★★★, ajutat la linie de **N. Rainea** (Bîrlad) și **I. Anghelini** (Piatra Neamț).

Cartonașe galbene : Dembrovschi.

Trofeul Petschovschi : 8.

La tineret-rezerve : S. C. Bacău — C.F.R. Cluj 5—1 (2—1).

A RECUNOAȘTE ȘI A NU MAI RECUNOAȘTE...

dintre sute de rapoarte

De ce n-am spune-o? Citind, ieri, rapoartele observatorilor federali și foile de arbitraj, am trăit o neplăcută surpriză, în fața celor scrise de arbitrul **Victor Pădureanu**, în legătură cu grava sa greșeală comisă în meciul C.S.M. Reșița — Universitatea Craiova, unde, neaplicînd legea avantajului, i-a privat pe resițeni de golul cu care aceștia ar fi cîștigat partida. Întorcîndu-se de la Reșița, copleșit încă de greșeala elementară pe care o făcuse, **Victor Pădureanu** simțise nevoia să-și descarce sufletul în fața cronicarului nostru și a altor persoane, spunînd : **„Am reconstituit în memorie faza cu pricina și mi-am dat seama că ar fi trebuit să acord golul, la prima execuție a lui Beldeanu. Este greu să hotărăști totul, într-o fracțiune de secundă și iată că se mai petrec și asemenea faze în care corectitudinea mea rămîne aceeași dintotdeauna, chiar dacă am greșit și voi suporta consecințele".** Ce întocmai de 360 de grade avea să facă, însă, apoi, **Victor Pădureanu**, înlocuind această mărturisire sinceră, prin care ne obligă să-i iertăm, pe jumătate greșeala făcută, încercînd să se ascundă în spatele regulamentului, interpretat în afara literei și, mai ales, în afara spiritului lui care nu permite sub nici o formă AVANTAJAREA UNEI ECHIPE CARE A COMIS o infracțiune, BA — ÎNTR-UN TIMP — a SĂVÎRȘIT UNA NOUĂ !

Dar, să citim împreună cele scrise de arbitrul **Victor Pădureanu**, în raportul său suplimentar, în legătură cu faza incriminată : **„În min. 76, am acordat o lovitură liberă directă în favoarea echipei C.S.M. Reșița, pentru un fault comis de un apărător al echipei Universitatea, la circa 18 metri de poartă. La cererea jucătorului Beldeanu, care executa lovitura, și avînd în vedere că jucătorii adverși nu erau la distanța regulamentară, am numărat cei 9,15 m, după care m-am plasat corespunzător, ca să am în față faza respectivă. Am fluierat executarea loviturii. În momentul cînd jucătorul Beldeanu se îndrepta spre minge, în același moment, doi jucători din zid, respectiv Velea și Ivan, s-au îndreptat spre minge; în acest moment, am fluierat, penalizînd abaterea celor doi jucători, înainte ca jucătorul Beldeanu să lovească mingea, după care i-am avertizat. Totuși, Beldeanu fiind în elan, a șutat mingea, care, pe traiectorie, a lovit capul unui adversar și de-aici ducîndu-se în plasă. Apoi, am dictat repetarea loviturii, ca urmare a greșelii comise de cei doi jucători din echipa adversă".**

Dacă am accepta ca reală această versiune de ultima oră a arbitrului **Victor Pădureanu** — nesprijinită nici de observatorul federal, antrenorul emerit **Coloman Braun**, și nici măcar de cei doi tușieri, **C. Dinulescu** și **A. Münnich**, care au aflat, DUPĂ JOC, de la arbitrul principal, motivele repetării loviturii și neacordării golului — atunci ar însemna că arbitrul **Victor Pădureanu** n-a comis nici cea mai mică greșeală la faza în chestiune, ceea ce ar pune Colegiul central al arbitrilor în situația nu numai de a nu-l sancționa, ci chiar de a adresa felicitări acestui valnic apărător al regulamentului !!

Neplăcut surprinși cum spuneam, de lipsa de curaj a lui **Victor Pădureanu** de a merge pînă la sfîrșit pe drumul recunoașterii — s-a redeșteptat în el vechiul și marele lui păcat : vanitatea ? — nici un moment nu ne gîndim, totuși, să-i punem la îndoială buna credință. Adevărul este însă că el și-a pierdut luciditatea la faza respectivă și, în loc să aplice legea avantajului, așa cum cer regulamentul și echitatea, a dezavantajat echipa care n-a comis nici o infracțiune, avantajînd, în schimb, de o manieră decisivă, formația care a săvîrșit două infracțiuni la rînd (faultul și nerespectarea distanței la executarea loviturii libere). Deci, nu poate fi vorba de... felicitări, ci de aplicarea articolului 245, aliniatul d, punctul 2, din Regulamentul de organizare a activității fotbalistice, care prevede în cazul neacordării unui gol înscris în condiții regulamentare, suspendarea arbitrului pe timp de 3—6 luni. În viață greșelile chiar și cele involuntare, se plătesc !

Jack BERARIU

ȘEDINȚA DE ASEARĂ A COMISIEI CENTRALE DE DISCIPLINĂ A F.R.F.

Comisia centrală de competiții și disciplină a F.R.F. a luat în discuție, aseară, unele aspecte negative de la meciurile etapei a 13-a a Diviziei A.

Jucătorul Mulțescu (Jiul) a fost suspendat pe o etapă.

Comisia n-a putut lua nici o hotărîre în cazul eliminării jucătorilor Dumitrache (Dinamo) și Crețu (Universitatea Cluj), pe de o parte, nepotindu-se stabili cu precizie abaterea care a dus la eliminarea celor doi fotbaliști, iar pe de altă parte neprimindu-se încă foaia de arbitraj.

De asemenea, Comisia de disciplină a amînat pronunțarea în cazul incidentelor de la meciul C.S.M. Reșița — Universitatea Craiova, așteptîndu-se noi piese lămuritoare.

TURUL DIVIZIEI A SE ÎNCHEIE LA 14 DECEMBRIE

În ședința sa de marți seara, Biroul F.R.F. a decis ca programarea ultimelor etape ale Diviziei A să rămînă cea stabilită anterior. În consecință, sezonul oficial se va încheia joi 14 decembrie, cînd se va disputa ultima etapă a turului. Etapa a 14-a se va desfășura cu patru zile mai înainte, adică duminică 10 decembrie. Cît privește reluarea sezonului, în 1973, forul de specialitate intenționează să realizeze un start cît mai timpuriu, date fiind examenele importante pe care le are reprezentativa în primăvara anului viitor.

DOBRIN INVITAT LA JUBILEUL GENTO

Federația spaniolă de fotbal și clubul Real Madrid au trimis **F.R.F.** și lui **F. C. Argeș** o invitație prin care **solicită** participarea internaționalului nostru, **Dobrin**, la meciul-jubileu al cunoscutului fost internațional al **Realului, Gento**, partidă care va avea loc la 14 decembrie la **Madrid**.

De pe cuprinsul țării

IN ÎNTÎMPINAREA MARII SĂRBĂTORI

Asociația sportivă **Voința Odorheiul Secuiesc** a organizat în cinstea celei de a XXV-a aniversări a proclamării Republicii un reușit concurs de tenis de masă la care au participat echipele C.S.M. Cluj, Voința și Școala sportivă din Odorheiul Secuiesc. La sfîrșitul a două zile de întreceri, **„Cupa Tîrnava" a revenit formației C.S.M. Cluj.** La individual, pe primele locuri s-au clasat : **Adrian Cucu** (băieți), **Maria Gheorghe** (fete) și **Crișan Simion** (copii) — toți de la C.S.M. Cluj. În fotografia alăturată — executată de **Ioan Bartha** — participanții, înainte de concurs.

Adolf PIALOGA, coresp.

• **O nouă sală de sport a fost dată în folosință la Deva.** Ea aparține Școlii de materiale și construcții. Avînd dimensiunea de 29,30 m x 14,30 m ea dispune de vestiare, dușuri, magazie pentru echipament. În principal, sala — înzestrată și cu aparate de gimnastică — va găzdui jocurile susținute de echipa de volei Corvinul în cadrul diviziei naționale B.

I. JURA, coresp.

EXPEDIȚIA PIONIEREASCĂ „GHIOCELUL"

A durat 15 zile și a fost organizată cu elevi și pionieri din comuna Titești — jud. Arges. După o selecție riguroasă — dublată de pregătire culturală și fizică — un număr de 11 pionieri : **Cristinel Stanciu, Constantin Petrescu, Crăița Stanciu, Ioan Bucur, Ion Păunoiu, Ion Lungu, Gh. Stanciu, Constantin Dragomir, Lazăr Tudose, Constantin Nită și Constantin Irinescu,** — conduși de **Maria Stanciu**, profesoară de educație fizică, — au plecat spre Delta Dunării. Pînă au ajuns la obiectivul propus, pentru a studia fauna și flora acestei minunate zone a țării noastre, ei au parcurs sute de kilometri (cu trenul, vaporul și pe jos) urmînd traseul : **Titești, București, Brăila, Galați, Tulcea, Crișan, Constanța, Agigea, București, Titești.**

Cu acest prilej, copiii au adunat flori și insecte, au făcut fotografii pentru albumele lor pionierești. Pe toată durata expediției, pionierii s-au gospodărit singuri, dormind în corturi, gătindu-și masa zilnică etc.

Ilie FEȚEANU, coresp. județean.

RAFINORUL — SUSȚINUTA ACTIVITATE SPORTIVĂ DE MASĂ

Asociația sportivă **Rafinorul** de la Rafinăria din Ploiești a desfășurat în cursul anului 1972 o susținută activitate de atragere a salariaților în activitatea sportivă de masă. **În zece luni din acest an s-au organizat concursuri la popice, tenis de masă, tenis de cîmp, natație, atletism, fotbal, handbal și șah cu participarea a peste 3 000 de salariați.** Referindu-se la întrecerile care s-au bucurat de un deosebit succes, amintim de : **patru simultane de șah** la care au participat circa 100 amatori de șah (susținute de maeștrii sportului Carol Partos, Cornel Butnaru și Mircea Dridea) ; **duminici culturai sportive** — în cadrul cărora s-a jucat fotbal, handbal, popice, și din care n-au lipsit amuzantele jocuri : fuga în saci, tracțiunea cu frînghia (la acestea participînd salariați de la Rafinăria Ploiești, Complexul C.F.R., Uzina de utilaj chimic împreună cu familiile lor) ; **întreceri cu sportivi ai asociațiilor din județul Prahova** (Slănic, Văleni de Munte, Mănești — Ungureni, Drajna și Sinaia). S-au mai organizat și întîlniri cu sportivi fruntași (Carol Partos, Necula Rădulcanu ș.a.).

Iată cîțiva dintre activiștii voluntari ai asociației, care s-au evidențiat în organizarea activităților sportive : **Dumitru Cismaru, Constantin Sișman, Nicolae Coca, Cornel Butnaru, Florian Mențianu, Nicolae Topșa și Stelian Vilcu.**

Gh. D. CONSTANTINESCU, secretar al Comitetului sindicatului

POPICARIA PĂRĂSITĂ

Ea se găsește în orașul Vașcău. Exteriorul clădirii se prezintă în stare bună, interiorul însă trebuie renovat. Este vorba de refacerea parchetului și pistei. Cu puțină inițiativă — și numai din resurse locale — popicăria ar prinde iarăși viață. Și ce bine ar fi...

Teodor BĂRĂIANU.

CUPA „30 DECEMBRIE"

C.J.E.F.S. Mehedinți a organizat în pădurea Slătinic, din preajma orașului Strehaia, un concurs de orientare la care au participat nouă echipe de fete și șase de băieți. În posesia Cupelor „30 Decembrie" au intrat echipele formate din **Marieta Cămătaru** și **Cornelia Văcaru** (fete) ; **Alexandru Drăghici** și **Cristian Istudor.**

Gheorghe MANAFU
coresp. județean.

CROSUL BOBOCILOR

Manifestare organizată în cinstea celei de a XXV-a aniversări a Republicii de către Comitetul U.T.C. din **Liceul Pedagogic — Ploiești. CROSUL BOBOCILOR** — pentru elevii și elevele din anul I — a revenit lui **Maria Oneață** și **Nicolae Țuică. CUPA DE TOAMNĂ** — organizată concomitent pentru anii II—V — a revenit **Ecaterinei Iancu** și lui **Aurel Chiruță.**

N. CĂLĂUZĂ coresp.

11 MECIURI JUCATE, 11 VICTORII !

Această performanță remarcabilă aparține echipei de fotbal a asociației sportive **Constructorul — Tulcea** ce activează în cadrul Uzinei de aluminiu din localitate. Participînd în campionatul județean de fotbal, formația amintită le-a surclasat pe toate cele 11 competitoare întîlnite pînă acum, reușind să-și înscrie în dreptul său un golaveraj excepțional 42 : 10. Deci, echipa a primit mai puțin de un gol de meci și a înscris aproape patru. Punctul forte al echipei este, bineînțeles, înaintarea, în cadrul căreia activează și golgeterul campionatului, jucătorul **Petre Eugen** care a înscris pînă acum 21 de goluri. Antrenorul este **Vasile Ichim**, singurul profesor cu calificarea fotbal din județul Tulcea. În fotografie — realizată de **Paul Gurei** — echipa și antrenorul său.

Pompiliu COMȘA, coresp.

• De curînd, la Brăila a luat ființă **o nouă asociație sportivă — Poligrafia** — care se alătură altor 33 de asociații sportive existente în oraș. Pentru început, noua asociație cuprinde patru secții : **atletism, fotbal, șah și tenis de masă.**

I. BALTAG, coresp.

TRAGEREA EXCEPȚIONALĂ LOTO DIN 5 DECEMBRIE

Cinci zile au mai rămas pînă la închiderea vînzării biletelor pentru tragerea excepțională Loto din 5 decembrie a.c., tragere care acordă participanților în număr NELIMITAT : autoturisme DACIA 1300 și DACIA 1100, premii fixe în bani de 25 000 lei, 10 000 lei etc. și premii în numerar de valoare variabilă.

Procurați-vă din vreme biletele.

• Astăzi este ULTIMA ZI în care vă mai puteți procura biletele pentru tragerea Loto de vineri 1 decembrie 1972, tragere care va fi televizată cu începere de la ora 18,30.

NUMERELE EXTRASE LA CONCURSUL PRONOEXPRES NR. 48 DIN 29 NOIEMBRIE 1972

Fond general de premii : 2 226 870 lei, din care 1 071 643 lei report.

Extragerea I : 37 28 22 13 31 41

Extragerea a II-a : 8 10 20 9 35

CIȘTIGURILE TRAGERII LOTO DIN 24 NOIEMBRIE 1972

Extragerea I : Categ. 1 : 1 variantă 10% a 100 000 lei ; categ. 2 : 4,05 a 16 675 lei ; categ. 3 : 27,55 a 2 481 lei ; categ. 4 : 57,85 a 1 181 lei ; categ. 5 : 151,30 a 452 lei ; categ. 6 : 305,40 a 222 lei.

Report categoria 1 : 33 341 lei.

Extragerea a II-a : Categ. A : 1 variantă 10% a 100 000 lei ; categ. B : 3 variante 25% a 7 425 lei și 13 variante 10% a 2 970 lei ; categ. C : 12,83 a 4 738 lei ; categ. D : 18,80 a 3 230 lei ; categ. E : 18,35 a 3 313 lei ; categ. F : 25,60 a 2 378 lei ; categ. Z : 1 283,90 a 100 lei.

Cîștigul de 100 000 lei de la categoria 1 a revenit participantului CHIRTAS NICOLAE din Ploiești, iar cîștigul de 100 000 lei de la categoria A lui FEKETE ISTVAN din Arad.

MÎINE, ÎN ORAȘUL GERA

BOXERII ROMÂNI SUSȚIN PRIMUL MECI CU REPREZENTATIVA R.D.G.

Azi au plecat spre Republica Democrată Germană boxerii români care vor susține două meciuri cu reprezentativa pugiliștilor din R.D.G. Prima întîlnire va avea loc în orașul Gera, la 1 decembrie, iar cea de a doua la Erfurt, la 3 decembrie. Pentru această confruntare tradițională, antrenorii **Ion Popa, Constantin Nour** și **Ion Dumitru** au alcătuit următoarea formație, în ordinea categoriilor : **Alexandru Turei, Traian Cerchia, Toni Mircea, Gabriel Pometcu, Simion Cuțov, Calistrat Cuțov, Alexandru Popa, Ion Mocanu, Ion Györfi, Ion Peter** și **Anghel Iancu.**

După cum se poate vedea, în aceste întîlniri amicale cu pugiliștii din R.D.G., antrenorii români rodează cîțiva tineri talentați care vor boxa acum pentru prima dată în echipa reprezentativă. Dar atît tinerii cît și consacrații vor fi puși la o grea încercare deoarece federația de specialitate din R.D.G. va prezenta două echipe formate din cei mai buni boxeri de care dispune la ora actuală. Iată-le : **Gertenbach, Rocke, Foerster, Bachfeld, Beyer, Weidner, Tiepold, Brauske, Sachse** și **Fanghaenel** — în orașul Gera. La Erfurt — **Liebing, Langer, Zornow, Radowski, Vogelreuter, Spilski, Wolke, Heimann, Fischer** și **Anders.**

ECHIPA SECUNDĂ DE BOX A ROMÂNIEI A ÎNTRECUT SELECȚIONATA SUEDIEI CU 5-4!

Ion Alexe învins în revanșa cu Thomsen

GÖTEBORG, 29 (prin telefon). — Sala Scandinavium din localitate a găzduit întîlnirea de box dintre prima reprezentativă a Suediei și selecționata secundă a României. Disputa, urmărită de un public numeros și entuziast, a oferit cîteva partide de mare interes în care evoluau boxeri bine cotați în arena internațională. Meciul zilei l-au furnizat — într-o confruntare revanșă după Olimpiadă — greii **Ion Alexe** și **Hasse Thomsen.** După cum se știe, la J.O. din acest an, românul a reușit să-l întreacă pe suedez, cucerind în final medalia de argint a Jocurilor. De data aceasta, Thomssen a reușit să coboare treptele ringului în postură de învingător, dar așa cum aprecia **Ingemar Johansson** (fostul campion mondial al greilor profesioniști), realitatea a fost alta : **„Partida a fost purtată într-un ritm susținut, dar cel care a condus și dominat lupta a fost românul. Thomsen a avut meritul de a rezista cu brio atacurilor lui Alexe și fiindcă a terminat confruntarea în picioare, cei trei judecători suedezi l-au gratificat pe compatriotul meu — și al lor — cu o decizie nemeritată".**

Din cele 9 partide cîte au avut loc, sportivii români au cîștigat 5, iar gazdele 4. Deci, 5—4 pentru echipa secundă a României. Iată succinte amănunte de la celelalte meciuri. **Anton Cojan** a fost întrecut la puncte de **Marina Radman.** Cocoșul nostru, **Adrian Moraru** a avut ca adversar pe unul dintre cei mai buni boxeri din Suedia, **Ove Lundby.** Confruntarea lor a fost deosebit de dinamică și a demonstrat superioritatea tehnică și tactică a lui Moraru, dar arbitrii l-au văzut învingător la puncte pe Lundby. **Octavian Amăzăroaie** a fost declarat învingător în fața lui **Kole Talevski. Costică Bumb** a atacat continuu și cu vitalitatea lui recunoscută a obținut o meritată victorie la puncte, în fața lui **O. Johansson.** Evoluînd excelent, **Paul Dobrescu** l-a învins prin k.o. în rundul 3 pe **Reja Antikainen. Marcel Lupu** a realizat o rapidă victorie prin abandon în repriza a doua în fața lui **Lasse Larsson. Constantin Cojocaru** a fost învins la puncte de **Nilss Rosen.** Semigreul **Vasile Croitoru** a boxat foarte bine și nu i-a lăsat nici o speranță lui **Ove Thorbjörnsson** pe care l-a întrecut la puncte.

Următoarele evoluții ale boxerilor noștri vor avea loc în Danemarca, unde vor susține întîlniri cu boxerii danezi la Copenhaga (1 decembrie) și Aalborg (3 decembrie).

Virgil CAZACU
arbitru internațional

ÎN CAMPIONATELE DE BASCHET

La băieți, Universitatea Cluj — Dinamo 76-84
La fete, Universitatea Cluj a învins pe Rapid!

CLUJ, 29 (prin telefon, de la trimisul nostru). Gala baschetbalistică desfășurată în Sala sporturilor din Cluj, în prezența unui public numeros (2 000 de spectatori) și entuziast, a debutat cu o surpriză de proporții. Tînăra echipă Universitatea a întrecut formația campioană feminină a României, Rapid București : 65—61 (36—25). Întrecerea, plăcută ca desfășurare, datorită combativității manifestate de jucătoarele ambelor teamuri, precum și interesantei evoluții a scorului, a fost viu aplaudată de cei prezenți. Ca evoluție a scorului, vom menționa că în prima repriză studentele au condus permanent, dar la începutul reprizei a doua au avut o cădere bruscă, permițînd adversarelor să înscrie 17 p. în 5 minute. În felul acesta scorul a devenit, de la 36—25 pentru „U", 42—36 pentru Rapid. În continuare, efortul depus de cele trei jucătoare de bază ale feroviarelor (Racoviță, Suliman și Nicola) s-a făcut din ce în ce mai simțit asupra potențialului echipei oaspete. În final, însă, jucătoarele de la „U", încurajate frenetic de spectatori, și-au depășit adversarele și au realizat o victorie puțin scontată, dar pe deplin meritată. Au marcat : Neța 30, Anca 11, Lazăr 8, Voștinaru 6, Müller 4, Pop 2, A. Farcaș 2 și E. Farcaș 2 pentru „U", respectiv Suliman 22, Racoviță 18, Nicola 18, El. Paitek 2 și Găescu 1. Au arbitrat bine I. Krasznay și Șt. Grecu.

★

În derbyul dintre Universitatea Cluj și Dinamo București, două dintre echipele neînvinse ale campionatului național masculin de baschet, formația locală a rezistat doar 25 de minute (scor : 46—46) puternicului team al dinamoviștilor bucureșteni. Atît a durat și spectacolul propriu-zis, deoarece, în continuare, resemnarea localnicilor (din păcate și a publicului, surprinzător de tăcut) a devenit vădită. În ultima parte a reprizei secunde, dinamoviștii au păstrat permanent un avantaj de 5—6 coșuri, cîștigînd clar. Au înscris : Novac 22, Popa 22, Chivulescu 10, Georgescu 8, Dragomirescu 6, Diaconescu 6, Cernea 6, Niculescu 4 pentru Dinamo, respectiv Demian 23, Ruhring 8, Zdrenghea 8, Schuller 8, Antal 8, Mathe 10, Vizi 6, Kun 2, Naghy 2, Ursache 1. Au arbitrat bine V. Cadar și I. Balaș.

D. STANCULESCU

Campionatul național masculin de șah

FINALURILE DE PIESE UȘOARE, UN LUCRU... GREU!

Printre șahiștii aflați în plutonul celor care luptă pentru locurile de frunte ale clasamentului, se numără și reputatul maestru constănțean, inginerul **Gheorghe Mititelu.** Handicapat de faptul că își desfășoară activitatea într-un oraș unde nu are parteneri de joc și de pregătire apropiați ca valoare, obligat, de cele mai multe ori la un strict studiu individual (avîndu-l drept asistent doar pe... băiatul său, jucător de categoria a II-a) Mititelu s-a perfecționat pe plan teoretic și, mai ales, în tehnica finalurilor — marea sa pasiune.

Actualul turneu i-a prilejuit să se remarce, printre altele, cu două excelente realizări în acest stadiu al sfîrșitului de partidă, conducînd cu o mare precizie finalurile de turnuri și piese ușoare din întîlnirile cu **Grünberg** și **Rotaru** (rundele a 9-a și a 10-a)

GRÜNBERG

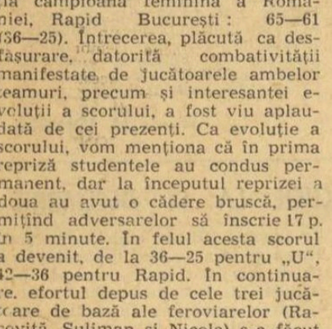

MITITELU

În prima poziție (**Mititelu — Grünberg**), stăpînirea coloanei „d" forță potențială a nebunului și o mai bună structură a pionilor, asigură albului avantajul. Dar, realizarea lui nu este ușoară.

1.Cc5, Cc7. 2.Td6 Rf7. 3.a4 b5, 4.f4! (Se fixează pionii și cîmpurile slabe ale negrului. Acum, la 4...g4, ar fi urmat 5.e4 cu crearea unui pion liber în centru), **4...g:f4. 5.e:f4 b4. 6. Te1 h:g3. 7.h:g3 Te7. 8.Te5 Nc8. 9.Nh3 T:e5. 10.f:e5 Ce8. 11. Th6 c6. 12.Cd3 a5. 13.Cf4** (Finalul se transformă într-odată într-un veritabil atac de mat) **13...Cg7. 14.Nf1! Nb7** (Oricum nu existau apărări suficiente) **15.Nc4+** și negrul a cedat întrucît se pierde o piesă după 15...Re7. 16.Th7 Rf8 17. Th8+.

Asemănător ca principii strategice este și finalul celălalt (**Mititelu — Rotaru**).

ROTARIU

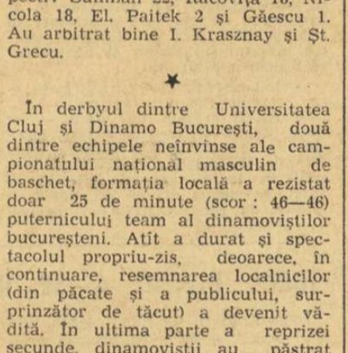

MITITELU

Albul dispune de singura verticală deschisă și de un obiectiv de atac foarte concret : pionul „a5". În momentul cînd și nebunul alb din b2 va intra în joc, avantajul trebuie să devină decisiv. Realizarea tehnică a constănțeanului este de o mare acuratețe.

1.Ce5 Ta7, 2.Tc5 Ta8, 3.Nc1 (Ar fi greșit 3.Cc6 Cd7. 4. Tb5 Nb6, urmat de manevra Rf8. Tc8 —Tc2 și negrul, se eliberează) **3...Rf8. 4.Nf4 Re8** (4.. Tc8? 5.Cd7+) **5.Cd3! Cd7. 6.Te6 Nb6. 7.e3! Rd8** (Și după mutarea probabil cea mai tare 7...g6, 8.Nd6! poziția negrului nu se poate salva. Acum urmează o combinație forțată de cîștig) **8.Ce5! C:e5. 9.N:e5 f6. 10.Nd6! Na7. 11.Ta6 Rc8. 12.Nc5 Rb7. 13.T:a5 N:c5. 14.T:c5 Ra6. 15.Tb5 Tc8. 16.T:b4** și negrul a cedat.

Două finaluri-școală, extrem de instructive.

PARTIDE DE LUPTĂ ÎN RUNDA A 12-a

Aseară runda a 12-a a furnizat cîteva dispute de mare intensitate și două foarte spectaculoase partide K.O. **Ghițescu** (al cărui spirit de luptă nu a fost frînt de insuccesul din cele două runde anterioare) l-a surprins pe **Ghinda** cu o foarte ingenioasă analiză, cîștigînd prin atac violent în 19 mutări. Aceeași soartă, dar în 31 de mutări, a avut-o **Ghizdavu** în fața candidatului de maestru **Mozeș,** care a sancționat prompt jocul superficial al maestrului internațional. Celelalte rezultate : **Follert — Stanciu 0—1, Partoș — Vaisman, Mititelu — Neamțu, Șubă — Ungureanu, Grünberg — Dăneț,** remize. Partidele **Ciocâltea — Stoica, Bondoc — Nacht** și **Rotariu — Wolf** s-au întrerupt.

ÎN CLASAMENT: Partos 9, Ciocâltea (1), Mititelu, Stanciu 7 1/2, Ghițescu (1), Neamțu (1) 7, Ghinda (1), Ghizdavu (1), Nacht (1), Ungureanu 6 1/2 etc.

Astăzi dimineață se reiau partidele întrerupte ; după amiază se joacă runda a 13-a (**Ungureanu — Partos, Stanciu — Ciocâltea, Ghizdavu — Ghițescu, Ghinda — Mititelu**).

Valeriu CHIOSE

sportul în lume

ÎN PRELIMINARIILE „TURNEULUI CAMPIONILOR"

ILIE NĂSTASE OBȚINE A DOUA VICTORIE

Marți seara, sub cupola noii săli de sport „Blau Grana", denumită după culorile clubului de fotbal din Barcelona (albastru și violet), căreia îi aparține, a avut loc solemnitatea deschiderii ultimului mare turneu al sezonului internațional de tenis. „Turneul campionilor" reunește la start pe primii opt clasați în Marele Premiu — F.I.L.T., constituind o adevărată trecere în revistă a protagoniștilor circuitului recent încheiat.

Prin fața tribunelor și a camerelor de luat vederi ale televiziunii, au apărut cei opt jucători, în frunte cu laureatul Marelui Premiu, maestrul emerit al sportului **Ilie Năstase.** Primul drapel în coloana de defilare și primul imn intonat de fanfară a fost acela al țării noastre, în cinstea cîștigătorului marii competiții.

Pe rînd au fost prezentați competitorii, începînd cu Ilie Năstase și continuînd cu americanii Stan Smith, Tom Gorman și Jimmy Connors, campionul cehoslovac Jan Kodes, sud-africanul Bob Hewitt

ÎN PROGRAMUL DE AZI

Grupa A : **Năstase — Orantes, Gorman — Hewitt**
Grupa B : **Smith — Kodes, Gimeno — Connors**

și așii spanioli Manuel Orantes și Anders Gimeno. Aplauze au fost adresate tuturor acestor tenismeni, care s-au distins în dificila luptă desfășurată de-a lungul unui întreg sezon.

DEBUT EXCELENT AL LUI NĂSTASE

Imediat după festivitatea de deschidere, au intrat pe teren Ilie Năstase și Tom Gorman, adversari în primul meci al grupei A preliminare. Încă de la primele schimburi de mingi a putut fi remarcată deosebita dezinvoltură cu care joacă tenismanul român, care cîștigă ghemul contra serviciului adversarului, după o egalitate de trei ori repetată pe tabela de scor. Nu numai reîntorurile, ci și lovitura de serviciu a lui Năstase funcționează perfect în această seară, căci el își cîștigă al doilea ghem la 0 ! Breakul din start este majorat în ghemul cinci, cînd Năstase cîștigă din nou la zero, de data aceasta contra serviciului... La scorul de 1—4, Gorman este în reală derută. El încearcă să returneze puternic serviciile lui Năstase, dar greșește de fiecare dată. La serviciu, americanul este de asemenea nesigur. În numai 20 de minute, primul set se încheie cu 6—2 în favoarea tenismanului român.

A doua parte a jocului nu diferă prea mult de prima. Gorman servește, totuși, ceva mai bine, menținînd echilibrat scorul pînă în al șaptelea ghem. Aici, Năstase forțează cu reîntoruri excelente, dar ajutat și de două duble-greșeli ale adversarului. De la 40—15, survine egalitate și aci românul face minge de break, pe care n-o ratează la schimbul următor. 4—3, apoi 5—3 pe serviciul lui Năstase, iar în ghemul următor Gorman este din nou egalat de la 40—15 și

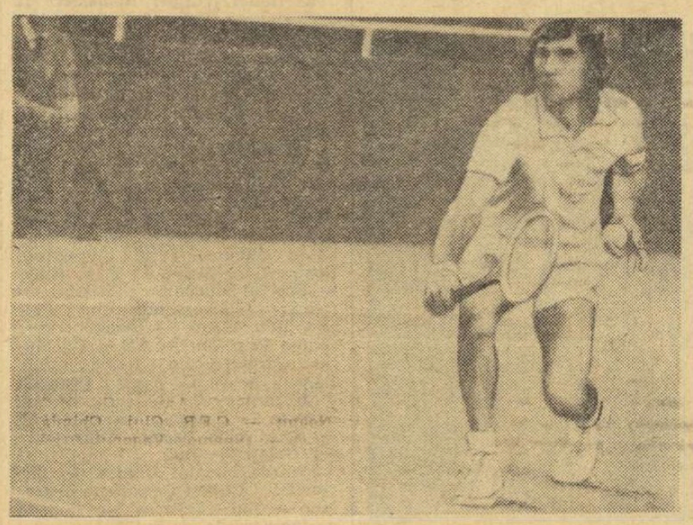

învins în prelungiri. Scorul partidei : 6—2, 6—3 pentru Ilie Năstase.

Se poate spune că jucătorul român a evoluat excelent în această primă apariție, adaptîndu-se fără efort vizibil la suprafața de joc din plastic (Mateflex). El l-a dominat net pe Gorman, pe care-l mai învinsese de șapte ori în acest sezon, pierzînd o singură dată, la Paris, în turneul Coubertin. Iată, de altfel, ce scrie pe această temă trimisul agenției **„Associated Press"**, la Barcelona : **„Ilie Năstase cu un serviciu extraordinar a cîștigat fără drept de apel în fața lui Gorman. Năstase a jucat spectaculos lăsînd o frumoasă impresie. fost al 8-lea succes repurtat de Năstase în meciurile directe cu Gorman".** La rîndul său corespondentul agenției **„Reuter"** relevă că americanul Gorman nu i-a creat niciodată vreo problemă lui Năstase, care s-a impus cu siguranță.

KODES, STRĂLUCITOR, SMITH ÎN DEFENSIVĂ...

Tot în grupa A, în care evoluează Ilie Năstase, un prim punct a fost marcat de spaniolul M. Orantes, care — în ultima partidă a reuniunii — l-a învins fără dificultăți pe Bob Hewitt, cu 6—3, 6—3. Gala inaugurală a programat, însă, în prima sa parte, jocurile grupei B, în care — așa cum am anunțat în ziarul nostru de ieri — Smith l-a învins în trei seturi pe Connors (3—6, 6—2, 7—5), iar Kodes a dispus surprinzător de ușor de Gimeno (6—3, 6—2).

A impresionat forma deosebită în care evoluează Kodes, dar mai ales startul dificil al supercampionului american. Într-adevăr, Stan Smith a fost adesea dominat în prima sa partidă, cu tînărul Connors. Acesta a început deosebit de puternic, culegînd numeroase aplauze. La scorul de 5—3, în primul set, cînd el reușea al doilea break, crainicul televiziunii spaniole a exclamat : **„Connors dă returi... à la Năstase !".** În setul doi, Smith reușește să se desprindă de adversar, printr-un break în ghemul șase. Au fost însă multe egalități disputate acerb. În setul decisiv, Connors face break din primul ghem, apoi este egalat la 3—3. Abia în prelungiri, Smith poate smulge o foarte dificilă victorie.

În comentariul agenției **U.P.I.** se scrie printre altele : **„Ilie Năstase și Stan Smith, cei doi mari jucători ai anului 1972 au luat un start bun".** Desigur, însă, concluziile sînt premature. Mai rămîn patru zile de întrecere.

★

În deschiderea celei de a doua runde a „Turneului campionilor" de la Barcelona, **Ilie Năstase** l-a întîlnit pe **Bob Hewitt.** După 70 de minute de joc, **tenismanul nostru a obținut victoria, în două seturi : 6—4, 6—4.**

În aceeași grupă (A), americanul **Tom Gorman** a dispus în mai puțin de o oră de spaniolul **Manuel Orantes** cu **6—3, 6—4.**

La Budapesta, a X-a ediție a C.C.E. la polo

CEL MAI PUTERNIC TURNEU FINAL DIN ISTORIA COMPETIȚIEI

• Dinamoviștii părăsesc astăzi Capitala • Cele patru finaliste au șanse egale • Ștefan Kroner, căpitanul bucureștenilor : „Vom încurca multe socoteli în acest turneu !"

CELE PATRU FINALISTE

O.S.C. BUDAPESTA : Kovacs (Szatmary) — SZIVOS, BODNAR, Vindisch, KONRAD III, Hamori, Koler, Nemeth, Sudar, Konrad I, Nemcsik ;
DINAMO BUCUREȘTI : FRĂȚILĂ (HUBER) — Kroner, MIHĂILESCU, NOVAC, LAZĂR, ZAMFIRESCU, D. POPESCU, Nastasiu, V. RUS, M. Popescu, I. Popa, D. Frîncu ;
PARTIZAN BELGRAD : MARKOVICI (Novakovici) — ANTUNOVICI, MAROVICI, RUDICI, Segrt, JANKOVICI, BELAMARICI, Stamenici, PERISICI, SANDICI, Sofianici ;
T.S.K.A. MOSCOVA : GULIAEV (Subert) — A. AKIMOV, SMUCKI, SIDLOVSKI, V. Akimov, OSIPOV, DOLGUSIN, Lobenko, Eliseev, Garganov.
(Jucătorii cu majuscule au evoluat la J.O. de la München).

Polo iștii de la Dinamo București pleacă astăzi la Budapesta, unde, începînd de vineri, își vor disputa alături de cele mai bune team-uri

PALMARESUL COMPETIȚIEI

1964 — PARTIZAN BELGRAD
1965 — PRO RECCO (Dinamo eliminată în semifinale)
1966 — PARTIZAN BELGRAD (Dinamo eliminată în semifinale)
1966 — PARTIZAN BELGRAD (Dinamo eliminată în semifinale)
1967 — MLADOST ZAGREB (4—2 și 4—4 cu Dinamo în finală)
1968 — MLADOST ZAGREB (Dinamo eliminată în semifinale)
1969 — MLADOST ZAGREB
1970 — PARTIZAN BELGRAD (Dinamo eliminată în primul tur)
1971 — MLADOST ZAGREB

de pe continent prețiosul trofeu oferit de ziarul „Sport" Belgrad : CUPA CAMPIONILOR EUROPENI.

Turneul programat în piscina acoperită din insula Margareta reprezintă fără doar și poate cea mai echilibrată întrecere din istoria acestei competiții, aflată la cea de a X-a ediție. Două dintre participante, **Partizan Belgrad** și **Dinamo București** au în componența lor cîte 8 jucători care au evoluat la J.O., **T.S.K.A. Moscova** aliniază pe 6 din cei 11 campioni olimpici din acest an, iar **O.S.C. Budapesta** este o formație omogenă și extrem de redutabilă, care beneficiază de imensul avantaj de a evolua sub privirile propriilor susținători.

Cine va învinge în această ediție jubiliară ? Ce șanse are Dinamo în această dificilă confruntare ? Jucătorii bucureșteni s-au pregătit cu mare atenție, dar s-au ferit de a face pronosticuri. După părerea căpitanului lor, **Ștefan Kroner,** toate cele 4 echipe au șanse aproximativ egale de a încheia turneul pe locul I, cu un plus ușor pentru gazde și echipa moscovită. **„Dacă vom evolua la nivelul partidelor de la Stockholm, formația noastră poate încurca multe socoteli. La un asemenea turneu este greu de prevăzut un învingător ; fiecare echipă are posibilități de a se clasa pe primul loc, dar tot atît de bine ea s-ar putea trezi la finele întrecerilor pe ultima poziție. În ceea ce ne privește, vă asigur că toți coechipierii mei se vor strădui să atingă cota superioară a nivelului lor tehnic și tactic, vor depune toate eforturile pentru a ne clasa cît mai bine".**

Care a fost drumul spre finală al celor patru formații ?

DINAMO : Amateur Duisburg 4—4, Polytechnik Londra 3—3, T.S.K.A. Moscova 5—5, Partizan Belgrad 7—7, S.K.K. Stockholm 9—5, Den Robben 8—7 ;

T.S.K.A. : Polytechnik Londra 4—1, Amateur Duisburg 10—3, Dinamo București 5—5, O.S.C. Budapesta 3—3, N. C. Barcelona 7—2, Ethnikos Pireu 4—2 ;

PARTIZAN : Pelikan Valenciennes 14—3, S.K.K. Stockholm 9—5, Istanbul 9—3, Ethnikos Pireu 11—5, O.S.C. Budapesta 8—7, Helsingfors 8—1, Dinamo București 7—7, Den Robben 6—4, S.K.K. Stockholm 7—2 ;

O.S.C. : S.K.K. Stockholm 5—7, Helsingfors 16—3, Partizan Belgrad 7—8, Istanbul 15—1, Pelikan Valenciennes 15—2, Ethnikos Pireu 9—5, T.S.K.A. Moscova 3—3, Ethnikos Pireu 9—3, N. C. Barcelona 8—1.

Echipa noastră va întîlni în ordine pe O.S.C. (vineri), T.S.K.A. (sîmbătă) și Partizan (duminică).

Adrian VASILIU

Dinu Popescu, golgeterul turneului semifinal de la Stockholm

ÎN PARTIDELE LOR DIRECTE

DINAMO BUCUREȘTI : 9—7 (în 1965), 1—4 (1965), 5—4 (1967) și 5—5 (1972) cu **T.S.K.A. Moscova,** 1—3 (1966), 4—5 (1966), 5—6 (1967), 7—6 (1967) și 7—7 (1972) cu **Partizan Belgrad,** 5—7 (1970) cu **O.S.C. Budapesta ;**
PARTIZAN BELGRAD : 6—2 (1965) și 3—4 (1967) cu **T.S.K.A. Moscova,** 3—1 (1966), 5—4 (1966), 6—5 (1967), 6—7 (1967) și 7—7 (1972) cu **Dinamo București,** 8—7 (1972) cu **O.S.C. Budapesta ;**
T.S.K.A. MOSCOVA : 7—6 (1965), 4—1 (1965), 4—5 (1967) și 5—5 (1972) cu **Dinamo București,** 2—6 (1965) și 4—3 (1967) cu **Partizan Belgrad,** 3—3 (1972) cu **O.S.C. Budapesta ;**
O.S.C. BUDAPESTA : 7—5 (1970) cu **Dinamo București,** 7—8 (1972) cu **Partizan Belgrad** și 3—3 (1972) cu **T.S.K.A. Moscova.**

FI. GHEORGHIU PRINTRE FRUNTAȘI

MADRID, 29 (Agerpres). — La Palma de Mallorca s-au disputat partidele din runda a doua a turneului internațional masculin de șah. **Florin Gheorghiu (România) a remizat în 30 de mutări cu Oscar Panno (Argentina).** Korcinoi (URSS) a cîștigat la Andersson (Suedia), iar Polugaevski (URSS) l-a învins în 39 de mutări pe spaniolul Pomar.

Alte rezultate : Hug (Elveția) — Bilek (Ungaria) 1/2—1/2, Ivkov (Iugoslavia) — Smejkal (Cehoslovacia) 1/2—1/2 ; Calvo (Spania) — Robatsch (Austria) ; 1/2—1/2 Medina (Spania) — Averbach (URSS) 1/2—1/2, Zellon (Spania) — Ljubojevici (Iugoslavia) 1—0.

În clasament, pe primul loc se află Gheorghiu, Korcinoi, Panno și Polugaevski cu cîte 1 1/2 p.

HOCHEIȘTII ROMÂNI ÎNVINGĂTORI

MOSCOVA 29 (Agerpres). — La Cerepoveț, în cadrul competiției internaționale de hochei pe gheață pentru juniori „Cupa Prietenia", selecționata României a învins cu scorul de 19—1 (7—0, 7—1, 5—1) echipa Bulgariei.

PRIMUL TUR AL OPTIMILOR DE FINALĂ ALE „CUPEI U.E.F.A."

Ararat Erevan — F. C. Kaiserslautern 2—0 (1—0)
F. C. Köln — Borussia Mönch. 0—0
F. C. Twente Enschede — Las Palmas 3—0 (2—0)
O.F.K. Beograd — Beroe St. Zagora 0—0
Dynamo Berlin — Liverpool 0—0

Meciurile retur se vor disputa la 13 decembrie.

★

În C.C.E., Ajax Amsterdam — T.S.K.A. Sofia (meci restanță pentru turul al doilea) : 3—0 (2—0), (în tur 3—1).

TELEX ● TELEX

Selecționata de hochei pe gheață a R.P. Chineze a părăsit Austria plecînd la Pekin. Hocheiștii din R.P. Chineză au susținut timp de 12 zile mai multe întîlniri de antrenament la Feldkirch, Klagenfurt și Kapfenberg în compania celor mai bune echipe de club austriece.

■

Oficialitățile sportive din Vancouver (Canada) au anunțat C.I.O. că, din lipsă de fonduri, renunță provizoriu de a candida la organizarea Jocurilor Olimpice de iarnă din 1976. În cazul că se va rezolva problema financiară pînă la 15 ianuarie, atunci orașul Vancouver își va menține candidatura.

■

La Randers (Danemarca) s-a disputat întîlnirea internațională de handbal dintre selecționatele masculine ale Danemarcei și R. F. a Germaniei. Jucînd foarte bine, handbaliștii vest-germani au terminat învingători cu scorul de 23—17 (12—8). Vineri, la Oslo, echipa R.F. a Germaniei va juca în compania selecționatei Norvegiei.

■

În cadrul turneului internațional masculin de handbal, care are loc la Tunis, selecționata Tunisiei a învins cu scorul de 17—16 echipa Franței.

■

La Hamburg au luat sfîrșit întrecerile campionatului mondial de bowling. La masculin, titlul de campion al lumii a revenit canadianului Ray Mitchel, care l-a învins în finală pe filipinezul Loreto Maranan. Competiția feminină a fost cîștigată de sportiva mexicană Irma Urrea.

■

Echipa poloneză Sosnica Glivice a întîlnit pe teren propriu formația **F.J.F.** Copenhaga, în meci retur pentru „Cupa campionilor europeni" la handbal feminin. Handbalistele daneze au obținut victoria cu scorul de 21—13 (9—8) și s-au calificat pentru turul doi al competiției. În primul joc, disputat la Copenhaga, echipa daneză a cîștigat cu 13—10.

■

La Milano s-a desfășurat întîlnirea internațională amicală de rugby dintre reprezentativa de tineret a Italiei și o selecționată a orașului Zagreb. Net superiori, tinerii rugbyști italieni au terminat învingători cu scorul de 46—0 (18—0).

■

Portoricanul Esteban de Jesus (categoria ușoară) a fost desemnat de WBA cel mai bun pugilist din lume pe luna noiembrie. În cadrul unei reuniuni care a avut loc la 17 noiembrie la „Madison Square Garden" el l-a învins la puncte, într-un meci neoficial, pe campionul lumii la această categorie, Roberto Duran (Panama).

■

În cadrul turneului internațional de tenis de la Brisbane, francezul Thierry Bernasconi a obținut o surprinzătoare victorie cu 7—5, 6—3 în fața australianului Colin Dibley. Francezul P. Proisy l-a eliminat cu 6—2, 6—4 pe compatriotul său P. Dominguez. În formă deosebită, Ken Rosewal (Australia) a cîștigat cu 6—1, 6—0 în fața americanului Brady. Goven (Franța) s-a calificat și el pentru turul următor cîștigînd cu 6—2, 6—2 meciul cu Harry Phillips (Australia).

COPIII ÎNVAȚĂ SĂ ZBOARE...

Săriturile de la trambulina de schi au devenit cel mai popular sport printre copiii orașului Sapporo. Această neobișnuită atracție s-a produs după victoriile săritorilor japonezi la trambulina de 70 m obținute cu ocazia Olimpiadei albe, desfășurată în acest oraș. Se știe că la această probă japonezii au cucerit toate cele trei medalii.

Un grup de 15 veterani ai marilor salturi au organizat aici un club al copiilor sub denumirea de „Schiurile zburătoare". Peste o sută de băieți între 9 și 12 ani se întrec în a intra în vederile selecționerilor, așteptînd cu nerăbdare zăpada, care și aici întîrzie încă să cadă. Pînă la desfășurarea antrenamentelor propriu-zise, s-au făcut amenajări speciale de sală, care familiarizează copiii cu tehnica sălturilor și, în special, cu cea a aterizărilor. Există și două piste cu zăpadă de plastic, în același scop.

Antrenorii declară că printre elevii lor se află destul de mulți viitori pretendenți la aurul olimpic.

ȘAHISTUL ELECTRONIC

La casa de cultură din Nijnii-Taghil (U.R.S.S.) a apărut un robot de dimensiuni reduse, care rezolvă — spre amuzamentul tuturor — o serie de poziții ivite pe o tablă magnetică de șah aflată în fața sa. Ordinatorul este programat pentru a răspunde la serii de cîte zece mutări. El la contact cu situația de pe tablă cu ajutorul celulelor fotoelectronice și se auto-programează automat pentru partida în curs. Robotul are un rol de critic electronic al partidelor ce se desfășoară pe tabla sa. Pe un ecran, imediat după execuția unei mutări, apare observația „mișcare incorectă" sau „mișcare exactă". Dacă unul dintre parteneri face un număr stabilit de mișcări inexacte, robotul refuză să mai răspundă, spre marele haz al asistenței.

Față de succesul obținut, asemenea aparate vor fi montate în mai multe centre culturale din Uniunea Sovietică. Robotul șahist este opera unui colectiv local de tineri ingineri, specializați în calculatoare electronice.

OMUL POTRIVIT

Dublul campion olimpic de la München, alergătorul finlandez Lasse Viren, este în viața civilă agent de poliție în districtul Nusimaa, din „țara celor 1000 de lacuri". El exercită o autoritate deplină asupra frumuseților naturale ale ținutului și mai ales asupra apelor locale (și sînt destule...), păzindu-le de afluența braconierilor, amatori de pescuit clandestin. Se pare că, urmărind asemenea persoane suspecte, Lasse are ocazia să se antreneze în sportul său favorit, îndeplinindu-și în același timp obligațiile de serviciu.

RECORDUL CASCADORULUI

Un cascador francez, Jacques Krouto, a stabilit un nou record mondial de rezistență. Krouto a condus o motocicletă fără întrerupere, timp de 60 de ore. În cursa sa, desfășurată pe circuitul automobilistic de la Albi, el a utilizat 6 motociclete, parcurgînd o distanță de 5 000 km De remacat că tentativa s-a desfășurat pe un timp ploios, iar într-una din etapele cursei Krouto s-a dezechilibrat și a căzut, suferind ușoare contuzii.

PENDULA CICLISTA

Senor Francisco Scalone este un onorabil ceasornicar din Sevilla, despre care toată lumea știe că în depărtatele sale tinerețe a fost campion de ciclism rutier al Spaniei. Cum pasiunile de tinerețe nu se sting niciodată, mai ales cele sportive, meșterul nostru s-a apucat să confecționeze o pendulă, utilizînd exclusiv piese vechi de... bicicletă. Și a reușit, chiar dacă în loc de balansor a utilizat un pinion, iar cheia de remontoar e înlocuită de o pedală.

„Ceasul ciclist" al lui Scalone cîntărește 23 kg și după primele 150 de ore de mers a arătat o stabilitate pefectă, menținînd strict ora exactă. Orele sînt marcate de clasica sonerie și de un semnal luminos proiectat de trei faruri de bicicletă.

Primul succes a fost acela că Muzeul tehnic din Madrid s-a declarat dispus să cumpere originalul ceas, dar a fost concurat de o neașteptată ofertă a lui Eddy Merckx, interesat de asemenea, de o asemenea piesă

DE TREI ORI COCHRAN

Schiorii alpini din lotul reprezentativ al S.U.A. și-au terminat pregătirea ce precede de obicei începerea sezonului competițional. La fel ca în preajma Olimpiadei, cele mai mari nădejdi se pun în selecționata feminină, condusă și de astă dată tot de Barbara Cochran, deținătoarea medaliei de aur de la Sapporo. În componența echipei se află Susan Corrok, medaliată cu bronz la aceleași J. O., în proba de coborîre, precum și Marilyn Cochran, sora mai mică a campioanei. Printre elementele de perspectivă, care își fac pentru prima oară apariția în cadrul formației feminine americane, se mai află Sandra Poulsen, Patricia Boydstun și Karen Nelson.

În echipa masculină întîlnim de asemenea numele de Cochran. Este vorba de Bob, fratele Barbarei, socotit a fi cel mai valoros produs al schiului de peste Ocean din ultima vreme. Dacă familia Cochran este bine reprezentată, nici cea a Poulsenilor nu e mai prejos, deoarece în formația masculină întîlnim pe Erik Poulsen, vărul schioarei citată mai sus. Alături de acesta, sînt de notat E. Korrier, T. Palmer, C. Lyptonn, P. Pills și U. Stirling. Toți aparțin generației tinere.

În luna decembrie, schiorii americani vor executa tradiționalul lor turneu european, fiind prezenți la o serie de mari competiții alpine.

Caleidoscop

Redacția și administrația : București, str. Vasile Conta nr. 16 ; telefoane : centrala 11.10.05, secția corespondenți 11.51.09, interurban 72 și 286 ; telex : sportrom buc. 180. Tiparul I. P. „Informația", București 40 368